

东方红核心优选一年定期开放混合型证券  
投资基金  
2022 年中期报告

2022 年 6 月 30 日

基金管理人：上海东方证券资产管理有限公司

基金托管人：上海浦东发展银行股份有限公司

送出日期：2022 年 8 月 31 日

## § 1 重要提示及目录

### 1.1 重要提示

基金管理人的董事会、董事保证本报告所载资料不存在虚假记载、误导性陈述或重大遗漏，并对其内容的真实性、准确性和完整性承担个别及连带的法律责任。本中期报告由董事长签发。

基金托管人上海浦东发展银行股份有限公司根据本基金合同规定，于 2022 年 8 月 30 日复核了本报告中的财务指标、净值表现、利润分配情况、财务会计报告、投资组合报告等内容，保证复核内容不存在虚假记载、误导性陈述或者重大遗漏。

基金管理人承诺以诚实信用、勤勉尽责的原则管理和运用基金资产，但不保证基金一定盈利。

基金的过往业绩并不代表其未来表现。投资有风险，投资者在作出投资决策前应仔细阅读本基金的招募说明书及其更新。

本报告中财务资料未经审计。

本基金于 2020 年 10 月 23 日增加 C 类份额并开放申购，本报告中本基金 C 类份额“基金合同生效日”特指 2020 年 10 月 23 日。

本报告期自 2022 年 01 月 01 日起至 06 月 30 日。

## 1.2 目录

<b>§ 1 重要提示及目录</b>	<b>2</b>
1.1 重要提示	2
1.2 目录	3
<b>§ 2 基金简介</b>	<b>5</b>
2.1 基金基本情况	5
2.2 基金产品说明	5
2.3 基金管理人和基金托管人	5
2.4 信息披露方式	6
2.5 其他相关资料	6
<b>§ 3 主要财务指标和基金净值表现</b>	<b>6</b>
3.1 主要会计数据和财务指标	6
3.2 基金净值表现	7
<b>§ 4 管理人报告</b>	<b>9</b>
4.1 基金管理人及基金经理情况	9
4.2 管理人对报告期内本基金运作合规守信情况的说明	12
4.3 管理人对报告期内公平交易情况的专项说明	13
4.4 管理人对报告期内基金的投资策略和业绩表现的说明	13
4.5 管理人对宏观经济、证券市场及行业走势的简要展望	14
4.6 管理人对报告期内基金估值程序等事项的说明	14
4.7 管理人对报告期内基金利润分配情况的说明	15
4.8 报告期内管理人对本基金持有人数或基金资产净值预警情形的说明	15
<b>§ 5 托管人报告</b>	<b>15</b>
5.1 报告期内本基金托管人合规守信情况声明	15
5.2 托管人对报告期内本基金投资运作合规守信、净值计算、利润分配等情况的说明	15
5.3 托管人对本中期报告中财务信息内容的真实、准确和完整发表意见	15
<b>§ 6 半年度财务会计报告（未经审计）</b>	<b>16</b>
6.1 资产负债表	16
6.2 利润表	17
6.3 净资产（基金净值）变动表	18
6.4 报表附注	22
<b>§ 7 投资组合报告</b>	<b>55</b>
7.1 期末基金资产组合情况	55
7.2 报告期末按行业分类的股票投资组合	56
7.3 期末按公允价值占基金资产净值比例大小排序的所有股票投资明细	57
7.4 报告期内股票投资组合的重大变动	59
7.5 期末按债券品种分类的债券投资组合	60
7.6 期末按公允价值占基金资产净值比例大小排序的前五名债券投资明细	61

7.7 期末按公允价值占基金资产净值比例大小排序的所有资产支持证券投资明细 .....	61
7.8 报告期末按公允价值占基金资产净值比例大小排序的前五名贵金属投资明细 .....	61
7.9 期末按公允价值占基金资产净值比例大小排序的前五名权证投资明细 .....	61
7.10 本基金投资股指期货的投资政策 .....	61
7.11 报告期末本基金投资的国债期货交易情况说明 .....	61
7.12 投资组合报告附注 .....	61
<b>§ 8 基金份额持有人信息 .....</b>	<b>62</b>
8.1 期末基金份额持有人户数及持有人结构 .....	62
8.2 期末基金管理人的从业人员持有本基金的情况 .....	63
8.3 期末基金管理人的从业人员持有本开放式基金份额总量区间情况 .....	63
<b>§ 9 开放式基金份额变动 .....</b>	<b>63</b>
<b>§ 10 重大事件揭示 .....</b>	<b>64</b>
10.1 基金份额持有人大会决议 .....	64
10.2 基金管理人、基金托管人的专门基金托管部门的重大人事变动 .....	64
10.3 涉及基金管理人、基金财产、基金托管业务的诉讼 .....	64
10.4 基金投资策略的改变 .....	64
10.5 为基金进行审计的会计师事务所情况 .....	64
10.6 管理人、托管人及其高级管理人员受稽查或处罚等情况 .....	64
10.7 基金租用证券公司交易单元的有关情况 .....	65
10.8 其他重大事件 .....	66
<b>§ 11 影响投资者决策的其他重要信息 .....</b>	<b>67</b>
11.1 报告期内单一投资者持有基金份额比例达到或超过 20%的情况 .....	67
11.2 影响投资者决策的其他重要信息 .....	67
<b>§ 12 备查文件目录 .....</b>	<b>67</b>
12.1 备查文件目录 .....	67
12.2 存放地点 .....	67
12.3 查阅方式 .....	67

## § 2 基金简介

### 2.1 基金基本情况

基金名称	东方红核心优选一年定期开放混合型证券投资基金	
基金简称	东方红核心优选定开混合	
基金主代码	006353	
基金运作方式	契约型，定期开放式，即采用封闭运作和开放运作交替循环的方式	
基金合同生效日	2018 年 10 月 9 日	
基金管理人	上海东方证券资产管理有限公司	
基金托管人	上海浦东发展银行股份有限公司	
报告期末基金份额总额	1, 226, 820, 061. 96 份	
基金合同存续期	不定期	
下属分级基金的基金简称	东方红核心优选定开混合 A	东方红核心优选定开混合 C
下属分级基金的交易代码	006353	010292
报告期末下属分级基金的份额总额	1, 128, 494, 280. 69 份	98, 325, 781. 27 份

### 2.2 基金产品说明

投资目标	本基金在严格控制投资组合风险的前提下，追求资产净值的长期稳健增值。
投资策略	本基金通过严谨的大类资产配置策略和个券精选策略，在做好风险管理的基础上，运用多样化的投资策略实现基金资产的稳定增值。
业绩比较基准	沪深 300 指数收益率×15%+恒生指数收益率×5%+中债综合指数收益率×80%。
风险收益特征	本基金是一只混合型基金，属于较高预期风险、较高预期收益的证券投资基金品种，其预期风险与收益高于债券型基金与货币市场基金，低于股票型基金。 本基金除了投资 A 股外，还可根据法律法规规定投资香港联合交易所上市的股票。除了需要承担与境内证券投资基金类似的市场波动风险等一般投资风险之外，本基金还面临港股通机制下因投资环境、投资标的、市场制度以及交易规则等差异带来的特有风险。

### 2.3 基金管理人和基金托管人

项目	基金管理人	基金托管人
----	-------	-------

名称	上海东方证券资产管理有限公司	上海浦东发展银行股份有限公司	
信息披露 负责人	姓名	周陶	胡波
	联系电话	021-53950806	021-61618888
	电子邮箱	service@dfham.com	Hub5@spdb.com.cn
客户服务电话	4009200808	95528	
传真	021-63326381	021-63602540	
注册地址	上海市黄浦区中山南路 109 号 7 层-11 层	上海市中山东一路 12 号	
办公地址	上海市黄浦区外马路 108 号供销大厦 7 层-11 层	上海市北京东路 689 号	
邮政编码	200010	200001	
法定代表人	宋雪枫	郑杨	

## 2.4 信息披露方式

本基金选定的信息披露报纸名称	证券日报
登载基金中期报告正文的管理人互联网网址	www.dfham.com
基金中期报告备置地点	上海市黄浦区外马路 108 号 7 层

## 2.5 其他相关资料

项目	名称	办公地址
注册登记机构	A 类份额：中国证券登记结算有限责任公司	A 类份额：北京市西城区太平桥大街 17 号
	C 类份额：上海东方证券资产管理有限公司	C 类份额：上海市黄浦区外马路 108 号供销大厦 7 层

## § 3 主要财务指标和基金净值表现

### 3.1 主要会计数据和财务指标

金额单位：人民币元

3.1.1 期间数据和指标	报告期(2022 年 01 月 01 日-2022 年 06 月 30 日)	
	东方红核心优选定开混合 A	东方红核心优选定开混合 C
本期已实现收益	14,169,641.87	1,049,295.51
本期利润	-5,918,473.91	-694,469.57
加权平均基金份额本期利润	-0.0052	-0.0071
本期加权平均净值利润率	-0.42%	-0.57%
本期基金份额净	-0.43%	-0.57%

值增长率		
3.1.2 期末数据和指标	报告期末(2022年6月30日)	
期末可供分配利润	271,331,062.21	23,018,704.31
期末可供分配基金份额利润	0.2404	0.2341
期末基金资产净值	1,399,825,342.90	121,344,485.58
期末基金份额净值	1.2404	1.2341
3.1.3 累计期末指标	报告期末(2022年6月30日)	
基金份额累计净值增长率	24.04%	6.37%

注：1、上述基金业绩指标不包括持有人认购或交易基金的各项费用，计入费用后实际收益水平要低于所列数字。

2、本期已实现收益指基金本期利息收入、投资收益、其他收入（不含公允价值变动收益）扣除相关费用后的余额，本期利润为本期已实现收益加上本期公允价值变动收益。

3、期末可供分配利润，采用期末资产负债表中未分配利润与未分配利润中已实现部分的孰低数（为期末余额，不是当期发生数）。

### 3.2 基金净值表现

#### 3.2.1 基金份额净值增长率及其与同期业绩比较基准收益率的比较

东方红核心优选定开混合 A

阶段	份额净值增长率①	份额净值增长率标准差②	业绩比较基准收益率③	业绩比较基准收益率标准差④	①-③	②-④
过去一个月	0.58%	0.13%	1.33%	0.23%	-0.75%	-0.10%
过去三个月	0.91%	0.17%	1.23%	0.28%	-0.32%	-0.11%
过去六个月	-0.43%	0.19%	-1.22%	0.31%	0.79%	-0.12%

过去一年	1.75%	0.16%	-1.82%	0.26%	3.57%	-0.10%
过去三年	16.37%	0.15%	5.02%	0.24%	11.35%	-0.09%
自基金合同生效起至今	24.04%	0.14%	10.07%	0.25%	13.97%	-0.11%

东方红核心优选定开混合 C

阶段	份额净值增长率①	份额净值增长率标准差②	业绩比较基准收益率③	业绩比较基准收益率标准差④	①-③	②-④
过去一个月	0.56%	0.13%	1.33%	0.23%	-0.77%	-0.10%
过去三个月	0.83%	0.17%	1.23%	0.28%	-0.40%	-0.11%
过去六个月	-0.57%	0.19%	-1.22%	0.31%	0.65%	-0.12%
过去一年	1.45%	0.16%	-1.82%	0.26%	3.27%	-0.10%
自基金合同生效 (2020年10月23日)起至今	6.37%	0.15%	1.40%	0.25%	4.97%	-0.10%

注：根据基金合同中的有关规定，本基金的业绩比较基准=沪深 300 指数收益率×15%+恒生指数收益率×5%+中债综合指数收益率×80%。

本基金每个交易日对业绩比较基准进行再平衡处理，t 日收益率（benchmark<sub>t</sub>）按下列公式计算： $benchmark_t = 15\% * [t \text{ 日沪深 300 指数} / (t-1 \text{ 日沪深 300 指数}) - 1] + 5\% * [t \text{ 日恒生指数} / (t-1 \text{ 日恒生指数}) - 1] + 80\% * [t \text{ 日中债综合指数} / (t-1 \text{ 日中债综合指数}) - 1]$ ；

期间 T 日收益率（benchmark<sub>T</sub>）按下列公式计算：

$benchmark_T = [\prod (1 + benchmark_t)] - 1$ ，其中  $t=1, 2, 3, \dots, T$ ，T 表示时间截至日；

$\prod (1 + benchmark_t)$  表示  $(1 + benchmark_t)$  的数学连乘。



### 3.2.2 自基金合同生效以来基金份额累计净值增长率变动及其与同期业绩比较基准收益率变动的比较

东方红核心优选定开混合A累计净值增长率与同期业绩比较基准收益率的历史走势对比图

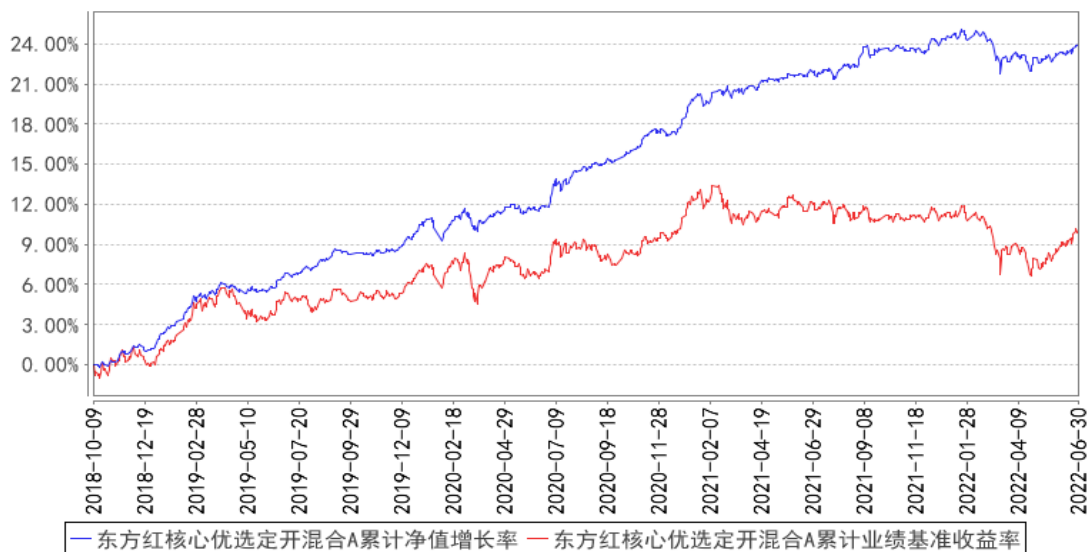

东方红核心优选定开混合C累计净值增长率与同期业绩比较基准收益率的历史走势对比图

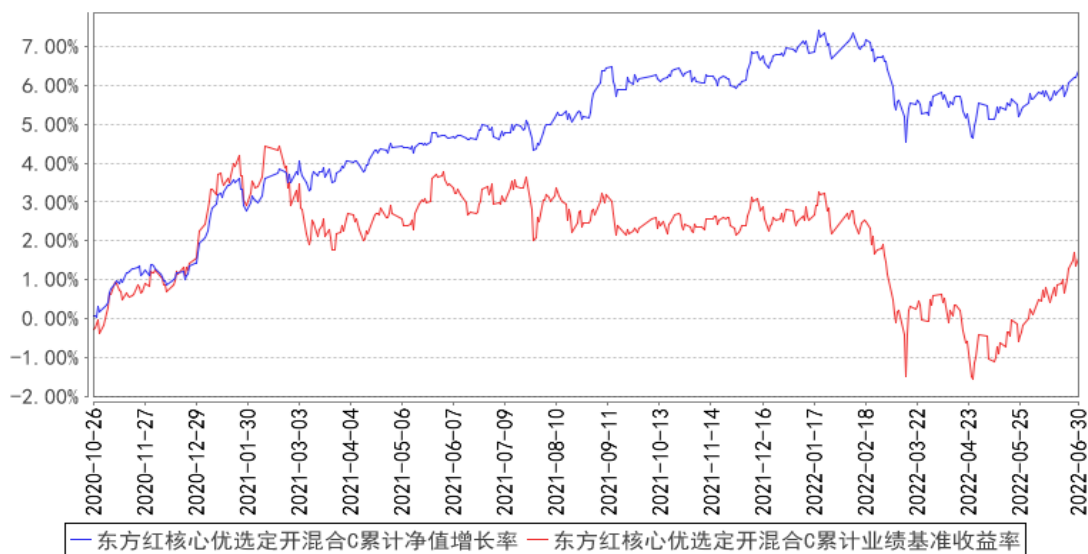

## § 4 管理人报告

### 4.1 基金管理人及基金经理情况

#### 4.1.1 基金管理人及其管理基金的经验

本基金管理人上海东方证券资产管理有限公司成立于 2010 年 7 月 28 日，是国内首家获中国证监会批准设立的券商系资产管理公司。公司经中国证券监督管理委员会《关于核准东方证券股份有限公司设立证券资产管理子公司的批复》（证监许可[2010]518 号）批准，由东方证券股份有限公司出资 3 亿元在原东方证券资产管理业务总部的基础上成立。2013 年 8 月，公司成为首家获

得“公开募集证券投资基金管理业务资格”的证券公司。公司主要业务为证券资产管理业务和公开募集证券投资基金业务。

截至 2022 年 6 月 30 日，本基金管理人共管理东方红中证竞争力指数发起式证券投资基金、东方红新动力灵活配置混合型证券投资基金、东方红产业升级灵活配置混合型证券投资基金、东方红睿元三年定期开放灵活配置混合型发起式证券投资基金、东方红中国优势灵活配置混合型证券投资基金、东方红京东大数据灵活配置混合型证券投资基金、东方红优势精选灵活配置混合型发起式证券投资基金、东方红沪港深灵活配置混合型证券投资基金、东方红优享红利沪港深灵活配置混合型证券投资基金、东方红睿丰灵活配置混合型证券投资基金（LOF）、东方红睿阳三年定期开放灵活配置混合型证券投资基金、东方红睿轩三年定期开放灵活配置混合型证券投资基金、东方红睿满沪港深灵活配置混合型证券投资基金（LOF）、东方红睿华沪港深灵活配置混合型证券投资基金（LOF）、东方红睿玺三年定期开放灵活配置混合型证券投资基金、东方红睿泽三年定期开放灵活配置混合型证券投资基金、东方红恒元五年定期开放灵活配置混合型证券投资基金、东方红睿逸定期开放混合型发起式证券投资基金、东方红智逸沪港深定期开放混合型发起式证券投资基金、东方红领先精选灵活配置混合型证券投资基金、东方红稳健精选混合型证券投资基金、东方红策略精选灵活配置混合型发起式证券投资基金、东方红价值精选混合型证券投资基金、东方红战略精选沪港深混合型证券投资基金、东方红配置精选混合型证券投资基金、东方红核心优选一年定期开放混合型证券投资基金、东方红创新优选三年定期开放混合型证券投资基金、东方红目标优选三年定期开放混合型证券投资基金、东方红收益增强债券型证券投资基金、东方红汇利债券型证券投资基金、东方红汇阳债券型证券投资基金、东方红信用债债券型证券投资基金、东方红 6 个月定期开放纯债债券型发起式证券投资基金、东方红稳添利纯债债券型发起式证券投资基金、东方红益鑫纯债债券型证券投资基金、东方红启元三年持有期混合型证券投资基金、东方红聚利债券型证券投资基金、东方红品质优选两年定期开放混合型证券投资基金、东方红安鑫甄选一年持有期混合型证券投资基金、东方红鑫裕两年定期开放信用债债券型证券投资基金、东方红匠心甄选一年持有期混合型证券投资基金、东方红恒阳五年定期开放混合型证券投资基金、东方红均衡优选两年定期开放混合型证券投资基金、东方红启东三年持有期混合型证券投资基金、东方红颐和稳健养老目标两年持有期混合型基金中基金（FOF）、东方红优质甄选一年持有期混合型证券投资基金、东方红颐和积极养老目标五年持有期混合型基金中基金（FOF）、东方红益丰纯债债券型证券投资基金、东方红智远三年持有期混合型证券投资基金、东方红颐和平衡养老目标三年持有期混合型基金中基金（FOF）、东方红鑫泰 66 个月定期开放债券型证券投资基金、东方红明鉴优选两年定期开放混合型证券投资基金、东方红鼎元 3 个月定期开放混合型发起式证券投资

基金、东方红鑫安 39 个月定期开放债券型证券投资基金、东方红招盈甄选一年持有期混合型证券投资基金、东方红启航三年持有期混合型证券投资基金、东方红多元策略混合型证券投资基金、东方红锦丰优选两年定期开放混合型证券投资基金、东方红远见价值混合型证券投资基金、东方红启瑞三年持有期混合型证券投资基金、东方红欣和平衡配置两年持有期混合型基金中基金（FOF）、东方红启阳三年持有期混合型证券投资基金、东方红创新趋势混合型证券投资基金、东方红启华三年持有期混合型证券投资基金、东方红启恒三年持有期混合型证券投资基金、东方红启盛三年持有期混合型证券投资基金、东方红启程三年持有期混合型证券投资基金、东方红新海混合型证券投资基金、东方红新源三年持有期混合型证券投资基金、东方红内需增长混合型证券投资基金、东方红安盈甄选一年持有期混合型证券投资基金、东方红锦和甄选 18 个月持有期混合型证券投资基金、东方红智华三年持有期混合型证券投资基金、东方红启兴三年持有期混合型证券投资基金、东方红智选三年持有期混合型证券投资基金、东方红睿和三年定期开放混合型证券投资基金、东方红中证东方红红利低波动指数证券投资基金、东方红锦弘甄选两年持有期混合型证券投资基金、东方红 ESG 可持续投资混合型证券投资基金、东方红锦融甄选 18 个月持有期混合型证券投资基金、东方红医疗升级股票型发起式证券投资基金、东方红招瑞甄选 18 个月持有期混合型证券投资基金、东方红短债债券型证券投资基金、东方红货币市场基金、东方红民享甄选一年持有期混合型证券投资基金共计 85 只公开募集证券投资基金。

#### 4.1.2 基金经理（或基金经理小组）及基金经理助理简介

姓名	职务	任本基金的基金经理（助理）期限		证券从业年限	说明
		任职日期	离任日期		
徐觅	上海东方证券资产管理有限公司基金经理	2018 年 10 月 9 日	-	14 年	上海东方证券资产管理有限公司基金经理，2016 年 12 月至今任东方红益鑫纯债债券型证券投资基金基金经理、2017 年 08 月至今任东方红汇利债券型证券投资基金基金经理、2017 年 08 月至今任东方红汇阳债券型证券投资基金基金经理、2017 年 09 月至今任东方红策略精选灵活配置混合型发起式证券投资基金基金经理、2017 年 09 月至 2020 年 05 月任东方红货币市场基金基金经理、2018 年 03 月至今任东方红目标优选三年定期开放混合型证券投资基金基金经理、2018 年 05 月至今任东方红配置精选混合型证券投资基金基金经理、2018 年 10 月至今任东方红核心优选一年定期开放混合型证券投资基金基金经理、2020 年 01 月至今任东方红安鑫甄选一年

					持有期混合型证券投资基金基金经理、2020 年 07 月至今任东方红益丰纯债债券型证券投资基金基金经理、2022 年 05 月至今任 东方红民享甄选一年持有期混合型证券投资基金基金经理。复旦大学工商管理硕士。曾任长信基金管理有限责任公司基金事务部基金会计、交易管理部债券交易员，广发基金管理有限公司固定收益部债券交易员，富国基金管理有限公司固定收益部基金经理助理，上海东方证券资产管理有限公司投资经理。具备证券投资基金从业资格。
王 佳 骏	上海东方证券资产管理有限公司基金经理	2019 年 8 月 16 日	-	7 年	上海东方证券资产管理有限公司基金经理，2019 年 08 月至今任东方红核心优选一年定期开放混合型证券投资基金基金经理、2020 年 01 月至今任东方红安鑫甄选一年持有期混合型证券投资基金基金经理、2020 年 02 月至今任东方红匠心甄选一年持有期混合型证券投资基金基金经理、2020 年 03 月至今任东方红均衡优选两年定期开放混合型证券投资基金基金经理、2020 年 07 月至今任东方红优质甄选一年持有期混合型证券投资基金基金经理、2021 年 05 月至今任东方红锦和甄选 18 个月持有期混合型证券投资基金基金经理、2022 年 03 月至今任东方红锦融甄选 18 个月持有期混合型证券投资基金基金经理。帝国理工学院金融学硕士。曾任国信证券股份有限公司助理分析师，上海东方证券资产管理有限公司投资支持高级经理。具备证券投资基金从业资格。

注：1、上述表格内基金首任基金经理“任职日期”指基金合同生效日，“离任日期”指根据公司决定确定的解聘日期；对此后非首任基金经理，基金经理的“任职日期”和“离任日期”均指根据公司决定确定的聘任日期和解聘日期。

2、证券从业的涵义遵从行业协会的相关规定。

#### 4.1.3 期末兼任私募资产管理计划投资经理的基金经理同时管理的产品情况

注：本基金基金经理本报告期末未兼任私募资产管理计划投资经理。

#### 4.2 管理人对报告期内本基金运作合规守信情况的说明

本报告期，上海东方证券资产管理有限公司作为本基金管理人，严格遵守《中华人民共和国证券投资基金法》、《中华人民共和国证券法》、基金合同以及其它有关法律法规的规定，本着诚实

信用、勤勉尽责的原则管理和运用基金资产，为基金份额持有人谋求最大利益，无损害基金持有人利益的行为，本基金投资组合符合有关法规及基金合同的约定。

### 4.3 管理人对报告期内公平交易情况的专项说明

#### 4.3.1 公平交易制度的执行情况

本基金管理人一贯公平对待旗下管理的所有基金和组合，制定并严格遵守相应的制度和流程，通过系统和人工等方式在各环节严格控制交易公平执行。报告期内，本公司严格执行了《证券投资基金管理公司公平交易制度指导意见》和《上海东方证券资产管理有限公司公平交易制度》等规定。

#### 4.3.2 异常交易行为的专项说明

报告期内未发现本基金存在异常交易行为。

报告期内，未出现涉及本基金的交易所公开竞价同日反向交易成交较少的单边交易量超过该证券当日成交量 5%的情况。

### 4.4 管理人对报告期内基金的投资策略和业绩表现的说明

#### 4.4.1 报告期内基金投资策略和运作分析

债券方面，稳经济是上半年的主基调，国内疫情发展和外部环境动荡伴随其间。财政政策积极发力基建，采用前置发行专项债、新增政策性银行信贷额度等方式筹措资金，并开工一批重点项目尤其是水利、电力方面的投资项目保障基建投资强度。货币政策充分协同，先后下调 1 年和 5 年 LPR 利率，并加快上缴结存利润节奏，保障留抵退税政策落地，流动性整体保持充裕水平。在稳增长目标和宽松的流动性共同作用下，标志性的 10Y 国债收益率围绕 2.80% 中枢上下 10bp 内小幅波动，中短期期限尤其是 1-3 年内债券表现更佳。组合在本报告期并未在久期上暴露风险，仍然严防信用风险，阶段性增配 2-3Y 期限投资级的信用债，适度运用杠杆灵活交易，待收益率下行后陆续止盈。

股票方面，2022 年上半年 A 股、港股市场表现均不佳，尽管 5、6 月份市场有明显反弹，但上半年沪深 300 指数下跌 9.2%，创业板指下跌 15.4%，恒生指数下跌 6.6%。报告期内，随着市场的调整，主要股指的估值水平均有不同程度的回落，特别是在 3、4 月份受疫情冲击下，很多优质公司的估值也压缩至较低水平，配置性价比有所提升，因此组合中的权益仓位相较于年初有所上升，处在产品定位的中枢偏上区间。行业结构上，一方面，考虑到短期估值的上行，组合减持了煤炭、电力等板块；另一方面，组合逐步增持了一些估值调整至合理区间，同时基本面较为优质的公司，主要集中在电子、医药、化工、计算机、光伏设备等板块；同时对于组合原有的银行、地产、建筑、乳制品、通信运营商等持仓仍然维持配置。

转债方面，中证转债指数走势和股市趋同，上半年下跌 4.1%。报告期内，虽然转债在 3-4 月份市场调整过程中，部分转债的估值压缩至合理水平，但整体转债估值相较于正股而言性价比仍然不高，因此组合内转债持仓水平依然较低，以偏债型品种为主。

#### 4.4.2 报告期内基金的业绩表现

截至本报告期末，本基金 A 类份额净值为 1.2404 元，份额累计净值为 1.2404 元；C 类份额净值为 1.2341 元，份额累计净值为 1.2341 元。本报告期基金 A 类份额净值增长率为-0.43%，同期业绩比较基准为-1.22%；C 类份额净值增长率为-0.57%，同期业绩比较基准为-1.22%。

#### 4.5 管理人对宏观经济、证券市场及行业走势的简要展望

债券方面，标志性的 10Y 国债收益率离过去 20 年来的低点已经相距不远，不仅投资级产业债和城投债，包括我们此前提及的银行永续债和二级资本债等特殊品种，信用利差也接近历史低位。我们相信宽松的流动性环境仍将持续一段时间，但程度可能也就止步于当前水平。随着年初以来的稳经济各项政策发力落地，对疫情发展和房地产项目停工等影响经济复苏进程因素的担忧情绪，都将得以修正，资产价格也面临重定价的风险。更长远一些的视角里，受地缘政治的影响，欧美发达国家的通胀已经创本世纪以来新高，原油、粮食为代表的基础产品价格持续处于高位，我们面临的通胀形势也值得警惕。下一阶段，我们仍维持投资级信用债配置为主的策略，久期上保持谨慎，以获取票息为目的。适度运用杠杆，灵活交易，结合不同组合的风险收益特征，积极采用利率债交易和国债期货套保等策略，努力为持有人获取长期、稳健的回报。

股票方面，从宏观经济来看，疫情对经济的供给冲击在进一步减弱，并且相较于海外，国内制造业竞争力进一步增强；需求端的基建投资在专项债的支撑下有所反弹，地产链则在总量 LPR 利率下调和因城施策的刺激政策下逐步恢复，整体宏观经济下行风险相较于年初有所下降。从流动性来看，货币政策当前仍维持宽松来支持疫后经济复苏，但需紧密关注后续潜在的流动性变盘风险。从市场估值水平来看，当前股票市场整体估值虽然不高，但结构上处于“低景气度低估值、高景气度高估值”的极端分化状态。在投资策略上，我们仍将坚持价值投资理念，围绕行业未来高景气、公司未来高成长、估值处于合理区间三个维度来精选个股，优化组合配置。

转债方面，尽管当前组合中转债仓位较低，但我们仍然认为转债从长期来看是一类值得关注和配置的资产，我们保持了对个券基本面的研究和跟踪，储备了一批潜在投资标的。未来如果转债市场的估值相较于正股有明显提升，组合中也将加大转债资产的配置。

#### 4.6 管理人对报告期内基金估值程序等事项的说明

本报告期内，本基金管理人严格遵守《企业会计准则》、《证券投资基金会计核算业务指引》以及中国证监会发布的《中国证监会关于证券投资基金估值业务的指导意见》等相关规定和基金

合同的约定，对基金所持有的投资品种进行估值，本基金托管人根据法律法规要求履行估值及净值计算的复核责任。基金份额净值由基金管理人完成估值后，经基金托管人复核无误后由基金管理人对外公布。

本基金管理人对投资品种进行估值时原则上应保持估值程序和技术的一致性，对旗下管理的不同产品持有的具有相同特征的同一投资品种的估值调整原则、程序及技术应当一致（中国证监会规定的特殊品种除外）。为了保障基金能真实、准确地反映投资品种的公允价值，本基金管理人授权估值委员会负责建立健全估值决策体系，估值委员会成员的任命和调整由总经理办公会审议决定。运营部是估值委员会的日常办事机构，负责关注相关投资品种的动态，确定估值日需要进行估值测算或者调整的投资品种，并提交估值委员会审议。运营部的估值人员均具有专业会计学习经历，具有基金从业人员资格。

#### 4.7 管理人对报告期内基金利润分配情况的说明

本基金本报告期内未进行利润分配。

#### 4.8 报告期内管理人对本基金持有人数或基金资产净值预警情形的说明

报告期内，本基金未出现连续二十个工作日基金份额持有人数量不满二百人或者基金资产净值低于五千万元的情形。

## § 5 托管人报告

### 5.1 报告期内本基金托管人遵规守信情况声明

本报告期内，上海浦东发展银行股份有限公司（以下简称“本托管人”）在对东方红核心优选一年定期开放混合型证券投资基金的托管过程中，严格遵守《中华人民共和国证券投资基金法》及其他有关法律法规、基金合同、托管协议的规定，不存在损害基金份额持有人利益的行为，完全尽职尽责地履行了基金托管人应尽的义务。

### 5.2 托管人对报告期内本基金投资运作遵规守信、净值计算、利润分配等情况的说明

本报告期内，本托管人依照《中华人民共和国证券投资基金法》及其他有关法律法规、基金合同、托管协议的规定，对东方红核心优选一年定期开放混合型证券投资基金的投资运作进行了监督，对基金资产净值的计算、基金份额申购赎回价格的计算以及基金费用开支等方面进行了认真的复核，未发现基金管理人存在损害基金份额持有人利益的行为。该基金本报告期内未进行利润分配。

### 5.3 托管人对本中期报告中财务信息等内容的真实、准确和完整发表意见

本报告期内，由上海东方证券资产管理有限公司编制本托管人复核的本报告中的财务指标、

净值表现、收益分配情况、财务会计报告（注：财务会计报告中的“金融工具风险及管理”部分未在托管人复核范围内）、投资组合报告等内容真实、准确、完整。

## § 6 半年度财务会计报告（未经审计）

### 6.1 资产负债表

会计主体：东方红核心优选一年定期开放混合型证券投资基金

报告截止日：2022 年 6 月 30 日

单位：人民币元

资产	附注号	本期末 2022 年 6 月 30 日	上年度末 2021 年 12 月 31 日
<b>资产：</b>			
银行存款	6.4.7.1	8,854,674.09	4,142,281.93
结算备付金		16,865,100.00	36,967,927.78
存出保证金		104,798.48	81,289.92
交易性金融资产	6.4.7.2	2,116,199,468.04	1,763,465,404.42
其中：股票投资		200,390,842.17	164,849,170.72
基金投资		-	-
债券投资		1,915,808,625.87	1,598,616,233.70
资产支持证券投资		-	-
贵金属投资		-	-
其他投资		-	-
衍生金融资产	6.4.7.3	-	-
买入返售金融资产	6.4.7.4	-	-
债权投资	6.4.7.5	-	-
其中：债券投资		-	-
资产支持证券投资		-	-
其他投资		-	-
其他债权投资	6.4.7.6	-	-
其他权益工具投资	6.4.7.7	-	-
应收清算款		-	2,973,572.28
应收股利		-	-
应收申购款		-	-
递延所得税资产		-	-
其他资产	6.4.7.8	-	11,687,002.28
资产总计		2,142,024,040.61	1,819,317,478.61
<b>负债和净资产</b>	<b>附注号</b>	<b>本期末 2022 年 6 月 30 日</b>	<b>上年度末 2021 年 12 月 31 日</b>
<b>负债：</b>			
短期借款		-	-
交易性金融负债		-	-
衍生金融负债	6.4.7.3	-	-



卖出回购金融资产款		617,241,586.09	289,500,000.00
应付清算款		2,191,535.86	529,638.01
应付赎回款		-	-
应付管理人报酬		870,782.14	904,642.58
应付托管费		248,794.91	258,469.33
应付销售服务费		29,773.21	30,973.46
应付投资顾问费		-	-
应交税费		47,260.44	46,674.07
应付利润		-	-
递延所得税负债		-	-
其他负债	6.4.7.9	224,479.48	264,309.20
负债合计		620,854,212.13	291,534,706.65
<b>净资产：</b>			
实收基金	6.4.7.10	1,226,820,061.96	1,226,820,061.96
其他综合收益	6.4.7.11	-	-
未分配利润	6.4.7.12	294,349,766.52	300,962,710.00
净资产合计		1,521,169,828.48	1,527,782,771.96
负债和净资产总计		2,142,024,040.61	1,819,317,478.61

注：报告截止日 2022 年 06 月 30 日，基金份额总额 1,226,820,061.96 份，其中东方红核心优选定开混合 A 基金份额总额 1,128,494,280.69 份，基金份额净值 1.2404 元。东方红核心优选定开混合 C 基金份额总额 98,325,781.27 份，基金份额净值 1.2341 元。

## 6.2 利润表

会计主体：东方红核心优选一年定期开放混合型证券投资基金

本报告期：2022 年 1 月 1 日至 2022 年 6 月 30 日

单位：人民币元

项目	附注号	本期	上年度可比期间
		2022 年 1 月 1 日至 2022 年 6 月 30 日	2021 年 1 月 1 日至 2021 年 6 月 30 日
<b>一、营业总收入</b>		7,536,952.33	69,485,316.35
1. 利息收入		294,842.64	31,426,829.56
其中：存款利息收入	6.4.7.13	265,602.59	227,633.64
债券利息收入		-	30,966,638.16
资产支持证券利息收入		-	207,897.53
买入返售金融资产收入		29,240.05	24,660.23
证券出借利息收入		-	-
其他利息收入		-	-
2. 投资收益（损失以“-”填列）		29,073,990.55	54,175,159.93
其中：股票投资收益	6.4.7.14	1,355,265.00	33,832,008.06

基金投资收益		-	-
债券投资收益	6.4.7.15	24,758,621.69	16,923,016.40
资产支持证券投资 收益	6.4.7.16	-	-
贵金属投资收益	6.4.7.17	-	-
衍生工具收益	6.4.7.18	-	-
股利收益	6.4.7.19	2,960,103.86	3,420,135.47
以摊余成本计量的金 融资产终止确认产生的收益		-	-
其他投资收益		-	-
3. 公允价值变动收益（损失 以“-”号填列）	6.4.7.20	-21,831,880.86	-16,116,673.14
4. 汇兑收益（损失以“-”号 填列）		-	-
5. 其他收入（损失以“-”号 填列）	6.4.7.21	-	-
<b>减：二、营业总支出</b>		14,149,895.81	16,545,900.30
1. 管理人报酬	6.4.10.2.1	5,261,263.84	6,313,918.82
2. 托管费	6.4.10.2.2	1,503,218.26	1,803,976.83
3. 销售服务费	6.4.10.2.3	179,992.83	523,937.47
4. 投资顾问费		-	-
5. 利息支出		7,030,628.22	7,487,131.96
其中：卖出回购金融资产支 出		7,030,628.22	7,487,131.96
6. 信用减值损失	6.4.7.22	-	-
7. 税金及附加		42,549.94	67,069.83
8. 其他费用	6.4.7.23	132,242.72	349,865.39
<b>三、利润总额（亏损总额以 “-”号填列）</b>		-6,612,943.48	52,939,416.05
减：所得税费用		-	-
<b>四、净利润（净亏损以“-” 号填列）</b>		-6,612,943.48	52,939,416.05
<b>五、其他综合收益的税后净 额</b>		-	-
<b>六、综合收益总额</b>		-6,612,943.48	52,939,416.05

### 6.3 净资产（基金净值）变动表

会计主体：东方红核心优选一年定期开放混合型证券投资基金

本报告期：2022 年 1 月 1 日至 2022 年 6 月 30 日

单位：人民币元

项目	本期			
	2022 年 1 月 1 日至 2022 年 6 月 30 日			
	实收基金	其他综合收益	未分配利润	净资产合计

一、上期期末净资产(基金净值)	1,226,820,061.96	-	300,962,710.00	1,527,782,771.96
加:会计政策变更	-	-	-	-
前期差错更正	-	-	-	-
其他	-	-	-	-
二、本年期初净资产(基金净值)	1,226,820,061.96	-	300,962,710.00	1,527,782,771.96
三、本期增减变动额(减少以“-”号填列)	-	-	-6,612,943.48	-6,612,943.48
(一)、综合收益总额	-	-	-6,612,943.48	-6,612,943.48
(二)、本期基金份额交易产生的基金净值变动数(净值减少以“-”号填列)	-	-	-	-
其中:1.基金申购款	-	-	-	-
2.基金赎回款	-	-	-	-
(三)、本期向基金份额持有	-	-	-	-

人分配利润产生的基金净值变动(净值减少以“-”号填列)				
(四)、其他综合收益结转留存收益	-	-	-	-
四、本期期末净资产(基金净值)	1,226,820,061.96	-	294,349,766.52	1,521,169,828.48
项目	上年度可比期间 2021年1月1日至2021年6月30日			
	实收基金	其他综合收益	未分配利润	净资产合计
一、上期期末净资产(基金净值)	1,507,154,580.21	-	276,488,080.55	1,783,642,660.76
加:会计政策变更	-	-	-	-
前期差错更正	-	-	-	-
其他	-	-	-	-
二、本期期初净资产(基金净值)	1,507,154,580.21	-	276,488,080.55	1,783,642,660.76
三、本期增减变动额(减少以“-”号填列)	-	-	52,939,416.05	52,939,416.05
(一)、综合收益总额	-	-	52,939,416.05	52,939,416.05

(二)、 本期基金 份额交易 产生的基 金净值 变动数 (净值 减少以 “-”号 填列)	-	-	-	-
其中:1. 基金申 购款	-	-	-	-
2 .基金赎 回款	-	-	-	-
(三)、 本期向 基金份 额持有 人分配 利润产 生的基 金净值 变动(净 值减少 以“-” 号填列)	-	-	-	-
(四)、 其他综 合收益 结转留 存收益	-	-	-	-
四、本期 期末净 资产(基 金净值)	1,507,154,580.21	-	329,427,496.60	1,836,582,076.81

报表附注为财务报表的组成部分。

本报告 6.1 至 6.4 财务报表由下列负责人签署：

张锋

基金管理人负责人

汤琳

主管会计工作负责人

陈培

会计机构负责人

## 6.4 报表附注

### 6.4.1 基金基本情况

东方红核心优选一年定期开放混合型证券投资基金(以下简称“东方红核心优选一年定期开放混合基金”)经中国证券监督管理委员会(以下简称“中国证监会”)证监许可[2017]2397号《关于准予东方红核心优选一年定期开放混合型证券投资基金注册的批复》核准。由上海东方证券资产管理有限公司负责公开募集并担任基金管理人。本基金的托管人为上海浦东发展银行股份有限公司。

本基金以定期开放方式运作,即采用封闭运作和开放运作交替循环的方式。首次向社会公开发售且扣除认购费用后的募集资金金额共计人民币 350,543,133.99 元。业经普华永道中天会计师事务所(特殊普通合伙)普华永道中天验字(2018)第 0636 号验资报告予以验证。经向中国证监会备案,《东方红核心优选一年定期开放混合型证券投资基金基金合同》于 2018 年 10 月 9 日正式生效,基金合同生效日的基金份额总额为 350,543,133.99 份基金份额,其中认购资金利息折合 127,089.46 份基金份额。

根据《东方红核心优选一年定期开放混合型证券投资基金基金合同》的相关规定,本基金的第一个封闭期的起始之日为基金合同生效日,结束之日为基金合同生效日所对应的第一年年末对日前的倒数第一日。第二个封闭期的起始之日为第一个开放期结束之日次日,结束之日为第二个封闭期起始之日所对应的第一年年末对日前的倒数第一日,依此类推。本基金在封闭期内不办理申购与赎回业务,也不上市交易。本基金自封闭期结束之后的下一个工作日起(即每个封闭期起始之日的下一年年末对日,包括该工作日)进入开放期,期间可以办理申购与赎回业务。本基金每个开放期不少于 5 个工作日且最长不超过 20 个工作日,开放期的具体时间由基金管理人在上一个封闭期结束前公告说明。

根据《中华人民共和国证券投资基金法》和《东方红核心优选一年定期开放混合型证券投资基金基金合同》的有关规定,本基金的投资范围为具有良好流动性的金融工具,包括国内依法发行的股票及存托凭证(含中小板、创业板及其他经中国证监会核准上市的股票及存托凭证)、港股通标的股票、固定收益类金融工具、权证、股指期货、国债期货以及经中国证监会允许基金投资的其他金融工具(但须符合中国证监会相关规定)。本基金投资的具有良好流动性的固定收益类金融工具,包括国内依法发行的国债、地方政府债、政府支持机构债、金融债、次级债、中央银行票据、企业债、公司债、中小企业私募债券、中期票据、短期融资券、债券回购、可转换债券、可分离交易可转债、可交换债、证券公司发行的短期公司债券、资产支持证券、银行存款(包括协

议存款、通知存款、定期存款)、同业存单、货币市场工具等金融工具以及法律法规或中国证监会允许基金投资的其他固定收益类证券品种(但须符合中国证监会的相关规定)。如法律法规或监管机构以后允许基金投资其他品种,基金管理人在履行适当程序后,可以将其纳入投资范围。本基金投资组合中股票资产(含存托凭证)投资比例为基金资产的 0%—30%(其中投资于港股通标的股票的比例占股票资产的 0-50%)。开放期每个交易日日终,在扣除股指期货和国债期货合约需缴纳的交易保证金后,保持现金或者到期日在一年以内的政府债券投资比例合计不低于基金资产净值的 5%,在封闭期内,本基金不受上述 5%的限制,封闭期内每个交易日日终在扣除股指期货、国债期货合约需缴纳的交易保证金后,应当保持不低于交易保证金一倍的现金。前述现金不包括结算备付金、存出保证金、应收申购款等。如果法律法规或中国证监会变更投资品种的投资比例限制,基金管理人在履行适当程序后,可以调整上述投资品种的投资比例。本基金的业绩比较基准为:沪深 300 指数收益率×15%+恒生指数收益率×5%+中债综合指数收益率×80%。

#### 6.4.2 会计报表的编制基础

本基金的财务报表按照财政部于 2006 年 2 月 15 日及以后期间颁布的《企业会计准则—基本准则》、各项具体会计准则及相关规定(以下合称“企业会计准则”)、中国证监会颁布的《证券投资基金信息披露 XBRL 模板第 3 号<年度报告和中期报告>》、中国证券投资基金业协会(以下简称“中国基金业协会”)颁布的《证券投资基金会计核算业务指引》、《东方红核心优选一年定期开放混合型证券投资基金基金合同》和其他中国证监会、中国基金业协会发布的有关规定及允许的基金行业实务操作编制。

本财务报表以持续经营为基础编制。

#### 6.4.3 遵循企业会计准则及其他有关规定的声明

本基金 2022 年半年度财务报表符合企业会计准则的要求,真实、完整地反映了本基金 2022 年 06 月 30 日的财务状况以及 2022 年 01 月 01 日至 2022 年 06 月 30 日止期间的经营成果和基金净值变动情况等有关信息。

#### 6.4.4 本报告期所采用的会计政策、会计估计与最近一期年度报告相一致的说明

除下述会计政策涉及变更外,本报告期所采用的其他会计政策、会计估计与最近一期年度报告相一致。

##### 1、金融资产和金融负债的分类

金融工具,是指形成一方的金融资产并形成其他方的金融负债或权益工具的合同。当本基金成为金融工具合同的一方时,确认相关的金融资产或金融负债。

##### (1) 金融资产

金融资产于初始确认时分类为：以摊余成本计量的金融资产、以公允价值计量且其变动计入其他综合收益的金融资产及以公允价值计量且其变动计入当期损益的金融资产。金融资产的分类取决于本基金管理金融资产的商业模式和金融资产的合同现金流量特征。本基金现无金融资产分类为以公允价值计量且其变动计入其他综合收益的金融资产。

#### 债务工具

本基金持有的债务工具是指从发行方角度分析符合金融负债定义的工具，分别采用以下两种方式进行计量：

##### 以摊余成本计量：

本基金管理以摊余成本计量的金融资产的商业模式为以收取合同现金流量为目标，且以摊余成本计量的金融资产的合同现金流量特征与基本借贷安排相一致，即在特定日期产生的现金流量，仅为对本金和以未偿付本金金额为基础的利息的支付。本基金持有的以摊余成本计量的金融资产主要为银行存款、买入返售金融资产和其他各类应收款项等。

##### 以公允价值计量且其变动计入当期损益：

本基金将持有的未划分为以摊余成本计量的债务工具，以公允价值计量且其变动计入当期损益。本基金持有的以公允价值计量且其变动计入当期损益的金融资产主要为债券投资、资产支持证券投资和基金投资，在资产负债表中以交易性金融资产列示。

#### 权益工具

权益工具是指从发行方角度分析符合权益定义的工具。本基金将对其没有控制、共同控制和重大影响的权益工具(主要为股票投资)按照公允价值计量且其变动计入当期损益，在资产负债表中列示为交易性金融资产。

#### (2) 金融负债

金融负债于初始确认时分类为以摊余成本计量的金融负债和以公允价值计量且其变动计入当期损益的金融负债。本基金目前暂无金融负债分类为以公允价值计量且其变动计入当期损益的金融负债。本基金持有的以摊余成本计量的金融负债包括卖出回购金融资产款和其他各类应付款项等。

#### (3) 衍生金融工具

本基金将持有的衍生金融工具以公允价值计量且其变动计入当期损益，在资产负债表中列示为衍生金融资产/负债。

#### 2、金融资产和金融负债的初始确认、后续计量和终止确认

金融资产或金融负债在初始确认时以公允价值计量。对于以公允价值计量且其变动计入当期



损益的金融资产和金融负债，相关交易费用计入当期损益；对于支付的价款中包含的债券或资产支持证券起息日或上次除息日至购买日止的利息，确认为应计利息，包含在交易性金融资产的账面价值中。对于其他类别的金融资产和金融负债，相关交易费用计入初始确认金额。

对于以公允价值计量且其变动计入当期损益的金融资产，按照公允价值进行后续计量；对于应收款项和其他金融负债采用实际利率法，以摊余成本进行后续计量。

本基金对于以摊余成本计量的金融资产，以预期信用损失为基础确认损失准备。

本基金考虑有关过去事项、当前状况以及对未来经济状况的预测等合理且有依据的信息，以发生违约的风险为权重，计算合同应收的现金流量与预期能收到的现金流量之间差额的现值的概率加权金额，确认预期信用损失。

于每个资产负债表日，本基金对于处于不同阶段的金融工具的预期信用损失分别进行计量。金融工具自初始确认后信用风险未显著增加的，处于第一阶段，本基金按照未来 12 个月内的预期信用损失计量损失准备；金融工具自初始确认后信用风险已显著增加但尚未发生信用减值的，处于第二阶段，本基金按照该工具整个存续期的预期信用损失计量损失准备；金融工具自初始确认后已经发生信用减值的，处于第三阶段，本基金按照该工具整个存续期的预期信用损失计量损失准备。

对于在资产负债表日具有较低信用风险的金融工具，本基金假设其信用风险自初始确认后并未显著增加，认定为处于第一阶段的金融工具，按照未来 12 个月内的预期信用损失计量损失准备。

本基金对于处于第一阶段和第二阶段的金融工具，按照其未扣除减值准备的账面余额和实际利率计算利息收入。对于处于第三阶段的金融工具，按照其账面余额减已计提减值准备后的摊余成本和实际利率计算利息收入。

对于其他各类应收款项，无论是否存在重大融资成分，本基金均按照整个存续期的预期信用损失计量损失准备。

本基金将计提或转回的损失准备计入当期损益。

金融资产满足下列条件之一的，予以终止确认：(1) 收取该金融资产现金流量的合同权利终止；(2) 该金融资产已转移，且本基金将金融资产所有权上几乎所有的风险和报酬转移给转入方；或者(3) 该金融资产已转移，虽然本基金既没有转移也没有保留金融资产所有权上几乎所有的风险和报酬，但是放弃了对该金融资产控制。

金融资产终止确认时，其账面价值与收到的对价的差额，计入当期损益。

当金融负债的现时义务全部或部分已经解除时，终止确认该金融负债或义务已解除的部分。终止确认部分的账面价值与支付的对价之间的差额，计入当期损益。

### 3、收入/(损失)的确认和计量

股票投资在持有期间应取得的现金股利扣除由上市公司代扣代缴的个人所得税后的净额确认为投资收益。债券投资和资产支持证券投资在持有期间应取得的按票面利率(对于贴现债为按发行价计算的利率)或合同利率计算的利息扣除在适用情况下由债券和资产支持证券发行企业代扣代缴的个人所得税及由基金管理人缴纳的增值税后的净额确认为投资收益。

以公允价值计量且其变动计入当期损益的金融资产在持有期间的公允价值变动扣除按票面利率(对于贴现债为按发行价计算的利率)或合同利率计算的利息及在适用情况下公允价值变动产生的预估增值税后的净额确认为公允价值变动损益;于处置时,其处置价格与初始确认金额之间的差额扣除相关交易费用及在适用情况下由基金管理人缴纳的增值税后的净额确认为投资收益,其中包括从公允价值变动损益结转的公允价值累计变动额。

应收款项在持有期间确认的利息收入按实际利率法计算,实际利率法与直线法差异较小的则按直线法计算。

## 6.4.5 会计政策和会计估计变更以及差错更正的说明

### 6.4.5.1 会计政策变更的说明

财政部于 2017 年颁布了修订后的《企业会计准则第 22 号—金融工具确认和计量》、《企业会计准则第 23 号—金融资产转移》、《企业会计准则第 24 号—套期会计》及《企业会计准则第 37 号—金融工具列报》(以下合称“新金融工具准则”),财政部、中国银行保险监督管理委员会于 2020 年 12 月 30 日发布了《关于进一步贯彻落实新金融工具相关会计准则的通知》,公募证券投资基金自 2022 年 1 月 1 日起执行新金融工具准则。此外,财政部于 2022 年颁布了《关于印发《资产管理产品相关会计处理规定》的通知》(财会[2022]14 号),中国证监会于 2022 年颁布了修订后的《证券投资基金信息披露 XBRL 模板第 3 号<年度报告和中期报告>》,本基金的基金管理人已采用上述准则及通知编制本基金 2022 年半年度财务报表,对本基金财务报表的影响列示如下:

#### (a) 金融工具

根据新金融工具准则的相关规定,本基金对于首次执行该准则的累积影响数调整 2022 年年初留存收益以及财务报表其他相关项目金额,2021 年度的比较财务报表未重列。于 2021 年 12 月 31 日及 2022 年 1 月 1 日,本基金均没有指定为以公允价值计量且其变动计入当期损益的金融资产。

(i) 于 2022 年 1 月 1 日,本财务报表中金融资产和金融负债按照原金融工具准则和新金融工具准则的规定进行分类和计量的结果如下:

原金融工具准则下以摊余成本计量的金融资产为银行存款、结算备付金、存出保证金、应收利息和应收证券清算款,金额分别为 4,142,281.93 元、36,967,927.78 元、81,289.92 元、

11,687,002.28 元和 2,973,572.28 元。新金融工具准则下以摊余成本计量的金融资产为银行存款、结算备付金、存出保证金、其他资产-应收利息和应收清算款,金额分别为 4,143,097.22 元、36,979,852.64 元、81,326.52 元、0.00 元和 2,973,572.28 元。

原金融工具准则下以公允价值计量且其变动计入当期损益计量的金融资产为交易性金融资产,金额为 1,763,465,404.42 元。新金融工具准则下以公允价值计量且其变动计入当期损益计量的金融资产为交易性金融资产,金额为 1,775,139,629.95 元。

原金融工具准则下以摊余成本计量的金融负债为卖出回购金融资产款、应付证券清算款、应付管理人报酬、应付托管费、应付销售服务费、应付交易费用和应付利息,金额分别为 289,500,000.00 元、529,638.01 元、904,642.58 元、258,469.33 元、30,973.46 元、36,915.49 元和 7,393.71 元。新金融工具准则下以摊余成本计量的金融负债为卖出回购金融资产款、应付清算款、应付管理人报酬、应付托管费、应付销售服务费、其他负债-应付交易费用和其他负债-应付利息,金额分别为 289,507,393.71 元、529,638.01 元、904,642.58 元、258,469.33 元、30,973.46 元、36,915.49 元和 0.00 元。

(ii)于 2021 年 12 月 31 日,本基金持有的“银行存款”、“结算备付金”、“存出保证金”、“交易性金融资产”、“买入返售金融资产”、“卖出回购金融资产款”等对应的应计利息余额均列示在“应收利息”或“应付利息”科目中。于 2022 年 1 月 1 日,本基金根据新金融工具准则下的计量类别,将上述应计利息分别转入“银行存款”、“结算备付金”、“存出保证金”、“交易性金融资产”、“买入返售金融资产”、“卖出回购金融资产款”等科目项下列示,无期初留存收益影响。

(b)修订后的《证券投资基金信息披露 XBRL 模板第 3 号<年度报告和中期报告>》

根据中国证监会于 2022 年颁布的修订后的《证券投资基金信息披露 XBRL 模板第 3 号<年度报告和中期报告>》,本基金的基金管理人在编制本财务报表时调整了部分财务报表科目的列报和披露,这些调整未对本基金财务报表产生重大影响。

#### 6.4.5.2 会计估计变更的说明

本基金本报告期末发生会计估计变更。

#### 6.4.5.3 差错更正的说明

本基金在本报告期间无须说明的会计差错更正。

#### 6.4.6 税项

根据财政部、国家税务总局财税[2002]128 号《关于开放式证券投资基金有关税收问题的通知》、财税[2008]1 号《关于企业所得税若干优惠政策的通知》、财税[2012]85 号《关于实施上市公司股息红利差别化个人所得税政策有关问题的通知》、财税[2014]81 号《财政部国家税务总局

证监会关于沪港股票市场交易互联互通机制试点有关税收政策的通知》、财税[2015]101号《关于上市公司股息红利差别化个人所得税政策有关问题的通知》、财税[2016]36号《关于全面推开营业税改征增值税试点的通知》、财税[2016]46号《关于进一步明确全面推开营改增试点金融业有关政策的通知》、财税[2016]70号《关于金融机构同业往来等增值税政策的补充通知》、财税[2016]127号《财政部国家税务总局证监会关于深港股票市场交易互联互通机制试点有关税收政策的通知》、财税[2016]140号《关于明确金融 房地产开发 教育辅助服务等增值税政策的通知》、财税[2017]2号《关于资管产品增值税政策有关问题的补充通知》、财税[2017]56号《关于资管产品增值税有关问题的通知》、财税[2017]90号《关于租入固定资产进项税额抵扣等增值税政策的通知》及其他相关财税法规和实务操作，主要税项列示如下：

(1) 资管产品运营过程中发生的增值税应税行为，以资管产品管理人为增值税纳税人。资管产品管理人运营资管产品过程中发生的增值税应税行为，暂适用简易计税方法，按照 3% 的征收率缴纳增值税。

对证券投资基金管理人运用基金买卖股票、债券的转让收入免征增值税，对国债、地方政府债以及金融同业往来利息收入亦免征增值税。资管产品管理人运营资管产品提供的贷款服务，以产生的利息及利息性质的收入为销售额。

(2) 对基金从证券市场中取得的收入，包括买卖股票、债券的差价收入，股票的股息、红利收入，债券的利息收入及其他收入，暂不征收企业所得税。

(3) 对基金取得的企业债券利息收入，应由发行债券的企业在向基金支付利息时代扣代缴 20% 的个人所得税。对基金从上市公司取得的股息红利所得，持股期限在 1 个月以内(含 1 个月)的，其股息红利所得全额计入应纳税所得额；持股期限在 1 个月以上至 1 年(含 1 年)的，暂减按 50% 计入应纳税所得额；持股期限超过 1 年的，暂免征收个人所得税。对基金持有的上市公司限售股，解禁后取得的股息、红利收入，按照上述规定计算纳税，持股时间自解禁日起计算；解禁前取得的股息、红利收入继续暂减按 50% 计入应纳税所得额。上述所得统一适用 20% 的税率计征个人所得税。

对基金通过沪港通/深港通投资香港联交所上市 H 股取得的股息红利，H 股公司应向中国证券登记结算有限责任公司(以下简称“中国结算”)提出申请，由中国结算向 H 股公司提供内地个人投资者名册，H 股公司按照 20% 的税率代扣个人所得税。基金通过沪港通/深港通投资香港联交所上市的非 H 股取得的股息红利，由中国结算按照 20% 的税率代扣个人所得税。

(4) 基金卖出股票按 0.1% 的税率缴纳股票交易印花税，买入股票不征收股票交易印花税。基金通过沪港通/深港通买卖、继承、赠与联交所上市股票，按照香港特别行政区现行税法规定缴纳

印花税。

(5) 本基金的城市维护建设税、教育费附加和地方教育费附加等税费按照实际缴纳增值税额的适用比例计算缴纳。

#### 6.4.7 重要财务报表项目的说明

##### 6.4.7.1 银行存款

单位：人民币元

项目	本期末 2022年6月30日
活期存款	8,854,674.09
等于：本金	8,851,611.81
加：应计利息	3,062.28
减：坏账准备	-
定期存款	-
等于：本金	-
加：应计利息	-
减：坏账准备	-
其中：存款期限1个月以内	-
存款期限1-3个月	-
存款期限3个月以上	-
其他存款	-
等于：本金	-
加：应计利息	-
减：坏账准备	-
合计	8,854,674.09

##### 6.4.7.2 交易性金融资产

单位：人民币元

项目	本期末 2022年6月30日				
	成本	应计利息	公允价值	公允价值变动	
股票	209,764,180.15	-	200,390,842.17	-9,373,337.98	
贵金属投资-金交所黄金合约	-	-	-	-	
债券	交易所市场	1,339,932,085.92	17,284,771.00	1,361,020,629.70	3,803,772.78
	银行间市场	547,029,592.06	6,544,996.17	554,787,996.17	1,213,407.94
	合计	1,886,961,677.98	23,829,767.17	1,915,808,625.87	5,017,180.72
资产支持证券	-	-	-	-	
基金	-	-	-	-	
其他	-	-	-	-	

合计	2,096,725,858.13	23,829,767.17	2,116,199,468.04	-4,356,157.26
----	------------------	---------------	------------------	---------------

#### 6.4.7.3 衍生金融资产/负债

##### 6.4.7.3.1 衍生金融资产/负债期末余额

注：本基金本报告期末未持有衍生金融资产/负债。

##### 6.4.7.3.2 期末基金持有的期货合约情况

注：本基金本报告期末未持有期货合约。

##### 6.4.7.3.3 期末基金持有的黄金衍生品情况

注：本基金本报告期末未持有黄金衍生品。

#### 6.4.7.4 买入返售金融资产

##### 6.4.7.4.1 各项买入返售金融资产期末余额

注：本基金本报告期末未持有任何买入返售金融资产。

##### 6.4.7.4.2 期末买断式逆回购交易中取得的债券

注：本基金本报告期末未持有从买断式逆回购交易中取得的债券。

##### 6.4.7.4.3 按预期信用损失一般模型计提减值准备的说明

无。

#### 6.4.7.5 债权投资

##### 6.4.7.5.1 债权投资情况

注：本基金本报告期末未持有债权投资。

##### 6.4.7.5.2 债权投资减值准备计提情况

注：本基金本报告期末未持有债权投资。

#### 6.4.7.6 其他债权投资

##### 6.4.7.6.1 其他债权投资情况

注：本基金本报告期末未持有其他债权投资。

##### 6.4.7.6.2 其他债权投资减值准备计提情况

注：本基金本报告期末未持有其他债权投资。

#### 6.4.7.7 其他权益工具投资

##### 6.4.7.7.1 其他权益工具投资情况

注：本基金本报告期末未持有其他权益工具投资。

##### 6.4.7.7.2 报告期末其他权益工具投资情况

注：本基金本报告期末未持有其他权益工具投资。

#### 6.4.7.8 其他资产

注：本基金本报告期末未持有其他资产。

#### 6.4.7.9 其他负债

单位：人民币元

项目	本期末 2022 年 6 月 30 日
应付券商交易单元保证金	-
应付赎回费	-
应付证券出借违约金	-
应付交易费用	15,383.54
其中：交易所市场	12,508.54
银行间市场	2,875.00
应付利息	-
预提费用	209,095.94
合计	224,479.48

#### 6.4.7.10 实收基金

金额单位：人民币元

##### 东方红核心优选定开混合 A

项目	本期 2022 年 1 月 1 日至 2022 年 6 月 30 日	
	基金份额（份）	账面金额
上年度末	1,128,494,280.69	1,128,494,280.69
本期申购	-	-
本期赎回（以“-”号填列）	-	-
基金拆分/份额折算前	-	-
基金拆分/份额折算调整	-	-
本期申购	-	-
本期赎回（以“-”号填列）	-	-
本期末	1,128,494,280.69	1,128,494,280.69

##### 东方红核心优选定开混合 C

项目	本期 2022 年 1 月 1 日至 2022 年 6 月 30 日	
	基金份额（份）	账面金额
上年度末	98,325,781.27	98,325,781.27
本期申购	-	-
本期赎回（以“-”号填列）	-	-
基金拆分/份额折算前	-	-
基金拆分/份额折算调整	-	-
本期申购	-	-
本期赎回（以“-”号填列）	-	-
本期末	98,325,781.27	98,325,781.27

#### 6.4.7.11 其他综合收益

注：本基金本报告期末无其他综合收益。

#### 6.4.7.12 未分配利润

单位：人民币元

东方红核心优选定开混合 A

项目	已实现部分	未实现部分	未分配利润合计
本期期初	266,023,132.73	11,226,403.39	277,249,536.12
本期利润	14,169,641.87	-20,088,115.78	-5,918,473.91
本期基金份额交易产生的变动数	-	-	-
其中：基金申购款	-	-	-
基金赎回款	-	-	-
本期已分配利润	-	-	-
本期末	280,192,774.60	-8,861,712.39	271,331,062.21

东方红核心优选定开混合 C

项目	已实现部分	未实现部分	未分配利润合计
本期期初	24,290,506.13	-577,332.25	23,713,173.88
本期利润	1,049,295.51	-1,743,765.08	-694,469.57
本期基金份额交易产生的变动数	-	-	-
其中：基金申购款	-	-	-
基金赎回款	-	-	-
本期已分配利润	-	-	-
本期末	25,339,801.64	-2,321,097.33	23,018,704.31

#### 6.4.7.13 存款利息收入

单位：人民币元

项目	本期 2022年1月1日至2022年6月30日
活期存款利息收入	36,844.51
定期存款利息收入	-
其他存款利息收入	-
结算备付金利息收入	227,602.85
其他	1,155.23
合计	265,602.59

#### 6.4.7.14 股票投资收益

##### 6.4.7.14.1 股票投资收益项目构成

单位：人民币元

项目	本期 2022年1月1日至2022年6月30日
股票投资收益——买卖股票差价收入	1,355,265.00
股票投资收益——赎回差价收入	-



股票投资收益——申购差价收入	-
股票投资收益——证券出借差价收入	-
合计	1,355,265.00

#### 6.4.7.14.2 股票投资收益——买卖股票差价收入

单位：人民币元

项目	本期 2022年1月1日至2022年6月30日
卖出股票成交总额	63,481,293.64
减：卖出股票成本总额	61,856,328.69
减：交易费用	269,699.95
买卖股票差价收入	1,355,265.00

#### 6.4.7.14.3 股票投资收益——证券出借差价收入

注：本基金本报告期无股票投资收益-证券出借差价收入。

#### 6.4.7.15 债券投资收益

##### 6.4.7.15.1 债券投资收益项目构成

单位：人民币元

项目	本期 2022年1月1日至2022年6月30日
债券投资收益——利息收入	23,122,445.08
债券投资收益——买卖债券（债转股及债券到期兑付）差价收入	1,636,176.61
债券投资收益——赎回差价收入	-
债券投资收益——申购差价收入	-
合计	24,758,621.69

##### 6.4.7.15.2 债券投资收益——买卖债券差价收入

单位：人民币元

项目	本期 2022年1月1日至2022年6月30日
卖出债券（债转股及债券到期兑付）成交总额	1,054,307,013.62
减：卖出债券（债转股及债券到期兑付）成本总额	1,036,789,960.60
减：应计利息总额	15,873,478.92
减：交易费用	7,397.49
买卖债券差价收入	1,636,176.61

##### 6.4.7.15.3 债券投资收益——赎回差价收入

注：本基金本报告期无债券投资收益-赎回差价收入。

**6.4.7.15.4 债券投资收益——申购差价收入**

注：本基金本报告期无债券投资收益-申购差价收入。

**6.4.7.16 资产支持证券投资收益**

**6.4.7.16.1 资产支持证券投资收益项目构成**

注：本基金本报告期内无资产支持证券投资收益。

**6.4.7.16.2 资产支持证券投资收益——买卖资产支持证券差价收入**

注：本基金本报告期内无资产支持证券投资收益-买卖资产支持证券差价收入。

**6.4.7.16.3 资产支持证券投资收益——赎回差价收入**

注：本基金本报告期内无资产支持证券投资收益-赎回差价收入。

**6.4.7.16.4 资产支持证券投资收益——申购差价收入**

注：本基金本报告期内无资产支持证券投资收益-申购差价收入。

**6.4.7.17 贵金属投资收益**

**6.4.7.17.1 贵金属投资收益项目构成**

注：本基金本报告期无贵金属投资收益。

**6.4.7.17.2 贵金属投资收益——买卖贵金属差价收入**

注：本基金本报告期无贵金属投资收益-买卖贵金属差价收入。

**6.4.7.17.3 贵金属投资收益——赎回差价收入**

注：本基金本报告期无贵金属投资收益-赎回差价收入。

**6.4.7.17.4 贵金属投资收益——申购差价收入**

注：本基金本报告期无贵金属投资收益-申购差价收入。

**6.4.7.18 衍生工具收益**

**6.4.7.18.1 衍生工具收益——买卖权证差价收入**

注：本基金本报告期内无衍生工具收益-买卖权证差价收入。

**6.4.7.18.2 衍生工具收益——其他投资收益**

注：本基金本报告期无衍生工具收益-其他投资收益。

**6.4.7.19 股利收益**

单位：人民币元

项目	本期
	2022年1月1日至2022年6月30日
股票投资产生的股利收益	2,960,103.86
其中：证券出借权益补偿收入	-

基金投资产生的股利收益	-
合计	2,960,103.86

#### 6.4.7.20 公允价值变动收益

单位：人民币元

项目名称	本期 2022年1月1日至2022年6月30日
1. 交易性金融资产	-21,831,880.86
股票投资	-21,076,735.30
债券投资	-755,145.56
资产支持证券投资	-
基金投资	-
贵金属投资	-
其他	-
2. 衍生工具	-
权证投资	-
3. 其他	-
减：应税金融商品公允价值变动产生的预估增值税	-
合计	-21,831,880.86

#### 6.4.7.21 其他收入

注：本基金本报告期内无其他收入。

#### 6.4.7.22 信用减值损失

注：本基金本报告期内无信用减值损失。

#### 6.4.7.23 其他费用

单位：人民币元

项目	本期 2022年1月1日至2022年6月30日
审计费用	49,588.57
信息披露费	59,507.37
证券出借违约金	-
证券组合费	989.78
银行费用	3,557.00
账户维护费	18,600.00
合计	132,242.72

#### 6.4.8 或有事项、资产负债表日后事项的说明

##### 6.4.8.1 或有事项

截至资产负债表日，本基金并无须作披露的或有事项。

##### 6.4.8.2 资产负债表日后事项

截至财务报表报出日，本基金并无须作披露的资产负债表日后事项。

## 6.4.9 关联方关系

### 6.4.9.1 本报告期存在控制关系或其他重大利害关系的关联方发生变化的情况

本报告期存在控制关系或其他重大利害关系的关联方未发生变化。

### 6.4.9.2 本报告期与基金发生关联交易的各关联方

关联方名称	与本基金的关系
上海东方证券资产管理有限公司（“东证资管”）	基金管理人、注册登记机构、基金销售机构
上海浦东发展银行股份有限公司（“浦发银行”）	基金托管人、基金销售机构
东方证券股份有限公司（“东方证券”）	基金管理人的股东、基金销售机构
上海东证期货有限公司（“东证期货”）	基金管理人的股东的子公司、基金销售机构

注：下述关联交易均在正常业务范围内按一般商业条款订立。

## 6.4.10 本报告期及上年度可比期间的关联方交易

### 6.4.10.1 通过关联方交易单元进行的交易

#### 6.4.10.1.1 股票交易

金额单位：人民币元

关联方名称	本期 2022年1月1日至2022年6月30日		上年度可比期间 2021年1月1日至2021年6月30日	
	成交金额	占当期股票 成交总额的比例 (%)	成交金额	占当期股票 成交总额的比例 (%)
东方证券	122,284,245.21	74.20	61,141,005.18	58.72

#### 6.4.10.1.2 债券交易

金额单位：人民币元

关联方名称	本期 2022年1月1日至2022年6月30日		上年度可比期间 2021年1月1日至2021年6月30日	
	成交金额	占当期债券 成交总额的比例 (%)	成交金额	占当期债券 成交总额的比例 (%)
东方证券	970,463,337.77	99.83	745,332,758.62	89.52

#### 6.4.10.1.3 债券回购交易

金额单位：人民币元

关联方名称	本期 2022年1月1日至2022年6月30日		上年度可比期间 2021年1月1日至2021年6月30日	
	成交金额	占当期债券回购 成交总额的比例 (%)	成交金额	占当期债券回购 成交总额的比例 (%)
东方证券	34,628,608,000.00	98.97	20,995,900,000.00	98.92

#### 6.4.10.1.4 权证交易

注：本基金本报告期内及上年度可比期间未有通过关联方交易单元进行的权证交易。

#### 6.4.10.1.5 应支付关联方的佣金

金额单位：人民币元

关联方名称	本期 2022年1月1日至2022年6月30日			
	当期 佣金	占当期佣金总量 的比例 (%)	期末应付佣金余 额	占期末应付佣金 总额的比例 (%)
东方证券	89,874.70	74.82	12,508.54	100.00
关联方名称	上年度可比期间 2021年1月1日至2021年6月30日			
	当期 佣金	占当期佣金总量 的比例 (%)	期末应付佣金余 额	占期末应付佣金 总额的比例 (%)
东方证券	44,621.00	59.34	3,987.99	48.26

注：1. 上述佣金按市场佣金率计算，以扣除由中国证券登记结算有限责任公司收取的证管费和经手费的净额列示。

2. 该类佣金协议的服务范围还包括佣金收取方为本基金提供的证券投资研究成果和市场信息服务等。

#### 6.4.10.2 关联方报酬

##### 6.4.10.2.1 基金管理费

单位：人民币元

项目	本期 2022年1月1日至2022年6 月30日	上年度可比期间 2021年1月1日至2021年 6月30日
当期发生的基金应支付的管理费	5,261,263.84	6,313,918.82
其中：支付销售机构的客户维护费	2,140,216.55	2,769,305.53

注：1、本基金的管理费按前一日基金资产净值的 0.70% 的年费率计提。管理费的计算方法如下：

$$H = E \times 0.70\% \div \text{当年天数}$$

H 为每日应计提的基金管理费

E 为前一日的基金资产净值

基金管理费每日计算，逐日累计至每月月末，按月支付。若遇法定节假日、公休日等，支付日期顺延。

2、实际支付销售机构的客户维护费以本基金管理人和各销售机构对账确认的金额为准。

##### 6.4.10.2.2 基金托管费

单位：人民币元

项目	本期	上年度可比期间
----	----	---------

	2022 年 1 月 1 日至 2022 年 6 月 30 日	2021 年 1 月 1 日至 2021 年 6 月 30 日
当期发生的基金应支付的托管费	1,503,218.26	1,803,976.83

注：本基金的托管费按前一日基金资产净值的 0.20% 的年费率计提。托管费的计算方法如下：

$$H = E \times 0.20\% \div \text{当年天数}$$

H 为每日应计提的基金托管费

E 为前一日的基金资产净值

基金托管费每日计算，逐日累计至每月月末，按月支付。若遇法定节假日、公休日等，支付日期顺延。

#### 6.4.10.2.3 销售服务费

单位：人民币元

获得销售服务费的各关联方名称	本期 2022 年 1 月 1 日至 2022 年 6 月 30 日		
	当期发生的基金应支付的销售服务费		
	东方红核心优选定开混 合 A	东方红核心优选定开混 合 C	合计
东证资管	-	219.32	219.32
合计	-	219.32	219.32
获得销售服务费的各关联方名称	上年度可比期间 2021 年 1 月 1 日至 2021 年 6 月 30 日		
	当期发生的基金应支付的销售服务费		
	东方红核心优选定开混 合 A	东方红核心优选定开混 合 C	合计
东证资管	-	188.45	188.45
合计	-	188.45	188.45

注：本基金 A 类基金份额不收取销售服务费，本基金的销售服务费按前一日 C 类基金份额基金资产净值的 0.30% 的年费率计提。销售服务费的计算方法如下：

$$H = E \times 0.30\% \div \text{当年天数}$$

H 为 C 类基金份额每日应计提的销售服务费

E 为前一日 C 类基金份额的基金资产净值

基金销售服务费每日计算，逐日累计至每月月末，按月支付。若遇法定节假日、公休日等，支付日期顺延。

#### 6.4.10.3 与关联方进行银行间同业市场的债券(含回购)交易

注：本基金本报告期内及上年度可比期间未发生与关联方进行银行间同业市场的债券(含回购)交易。

#### 6.4.10.4 报告期内转融通证券出借业务发生重大关联交易事项的说明

##### 6.4.10.4.1 与关联方通过约定申报方式进行的适用固定期限费率的证券出借业务的情况

注：本基金本报告期内及上年度可比期间未有与关联方通过约定申报方式进行的适用固定期限费率的证券出借业务的情况。

##### 6.4.10.4.2 与关联方通过约定申报方式进行的适用市场化期限费率的证券出借业务的情况

注：本基金本报告期内及上年度可比期间未有与关联方通过约定申报方式进行的适用市场化期限费率的证券出借业务的情况。

#### 6.4.10.5 各关联方投资本基金的情况

##### 6.4.10.5.1 报告期内基金管理人运用固有资金投资本基金的情况

注：本基金本报告期内及上年度可比期间基金管理人未运用固有资金投资本基金。

##### 6.4.10.5.2 报告期末除基金管理人之外的其他关联方投资本基金的情况

注：本基金本报告期末及上年度末除基金管理人之外的其他关联方未投资本基金。

#### 6.4.10.6 由关联方保管的银行存款余额及当期产生的利息收入

单位：人民币元

关联方名称	本期 2022年1月1日至2022年6月30日		上年度可比期间 2021年1月1日至2021年6月30日	
	期末余额	当期利息收入	期末余额	当期利息收入
浦发银行	8,854,674.09	36,844.51	12,282,442.19	78,369.63

注：本基金的银行存款由基金托管人浦发银行保管，按银行同业利率计息。

#### 6.4.10.7 本基金在承销期内参与关联方承销证券的情况

注：本基金本报告期内及上年度可比期间未在承销期内参与关联方承销的证券。

#### 6.4.10.8 其他关联交易事项的说明

本基金支付给东证期货的期货交易手续费参考市场价格经本基金的基金管理人与对方协商确定，以包括中国金融期货交易所收取的上交手续费的全额列示。于2022年6月30日，本基金无应付交易手续费余额(2021年12月31日：同)。于2022年上半年，本基金当期交易手续费支出0元(2021年同期：0元)。

本基金用于期货交易结算的资金分别存放于东证期货的结算账户和保证金账户中，结算备付

金按银行同业利率计息，存出保证金不计息。于 2022 年 6 月 30 日，本基金的结算备付金余额为 835,046.49 元，无存出保证金余额。(2021 年 12 月 31 日：结算备付金 18,826,479.97 元，存出保证金 0 元)。于 2022 年上半年，本基金当期结算备付金利息收入 4,805.36 元(2021 年同期：1.68 元)。

#### 6.4.11 利润分配情况

注：本基金本报告期内未进行利润分配。

#### 6.4.12 期末(2022 年 6 月 30 日)本基金持有的流通受限证券

##### 6.4.12.1 因认购新发/增发证券而于期末持有的流通受限证券

金额单位：人民币元

6.4.12.1.1 受限证券类别：股票										
证券代码	证券名称	成功认购日	受限期	流通受限类型	认购价格	期末估值单价	数量(单位：股)	期末成本总额	期末估值总额	备注
301103	何氏眼科	2022年3月14日	6个月	新股锁定	42.50	32.02	390	16,575.00	12,487.80	-
301103	何氏眼科	2022年6月1日	3个月	新股锁定-送股	-	32.02	117	-	3,746.34	-
301110	青木股份	2022年3月4日	6个月	新股锁定	63.10	39.85	202	12,746.20	8,049.70	-
301112	信邦智能	2022年6月20日	6个月	新股锁定	27.53	45.04	399	10,984.47	17,970.96	-
301116	益客食品	2022年1月10日	6个月	新股锁定	11.40	20.46	577	6,577.80	11,805.42	-
301117	佳缘科技	2022年1月7日	6个月	新股锁定	46.80	54.44	262	12,261.60	14,263.28	-
301123	奕东电子	2022年1月14日	6个月	新股锁定	37.23	25.39	656	24,422.88	16,655.84	-
301130	西点药业	2022年2月16日	6个月	新股锁定	22.55	37.70	237	5,344.35	8,934.90	-
301136	招标股份	2021年12月31日	6个月	新股锁定	10.52	19.74	7,172	75,449.44	141,575.28	-



		日								
301137	哈焊华通	2022年3月14日	6个月	新股锁定	15.37	15.99	644	9,898.28	10,297.56	-
301139	元道通信	2022年6月30日	6个月	新股锁定	38.46	38.46	566	21,768.36	21,768.36	-
301139	元道通信	2022年6月30日	1个月内(含)	新股未上市	38.46	38.46	5,085	195,569.10	195,569.10	-
301158	德石股份	2022年1月7日	6个月	新股锁定	15.64	20.38	379	5,927.56	7,724.02	-
301181	标榜股份	2022年2月11日	6个月	新股锁定	40.25	30.59	257	10,344.25	7,861.63	-
301196	唯科科技	2022年1月4日	6个月	新股锁定	64.08	37.52	271	17,365.68	10,167.92	-
301201	诚达药业	2022年1月12日	6个月	新股锁定	72.69	71.54	353	25,659.57	25,253.62	-
301206	三元生物	2022年1月26日	6个月	新股锁定	109.30	45.69	630	68,859.00	28,784.70	-
301206	三元生物	2022年6月17日	2个月	新股锁定-送股	-	45.69	315	-	14,392.35	-
301207	华兰疫苗	2022年2月10日	6个月	新股锁定	56.88	56.42	569	32,364.72	32,102.98	-
301215	中汽股份	2022年2月28日	6个月	新股锁定	3.80	6.39	4,743	18,023.40	30,307.77	-
301216	万凯新材	2022年3月21日	6个月	新股锁定	35.68	29.84	1,120	39,961.60	33,420.80	-
301219	腾远钴业	2022年3月10日	6个月	新股锁定	173.98	87.82	313	54,455.74	27,487.66	-
301219	腾远钴业	2022年5月24日	4个月	新股锁定-送股	-	87.82	250	-	21,955.00	-
301222	浙江	2022	6个月	新股锁	33.98	28.96	332	11,281.36	9,614.72	-

	恒威	年 3 月 2 日		定							
301228	实朴 检测	2022 年 1 月 21 日	6 个月	新股锁 定	20.08	20.34	373	7,489.84	7,586.82	-	
301233	盛帮 股份	2022 年 6 月 24 日	1 个月 内(含)	新股未 上市	41.52	41.52	1,418	58,875.36	58,875.36	-	
301233	盛帮 股份	2022 年 6 月 24 日	6 个月	新股锁 定	41.52	41.52	158	6,560.16	6,560.16	-	
301236	软通 动力	2022 年 3 月 8 日	6 个月	新股锁 定	72.88	31.38	1,384	100,865.92	43,429.92	-	
301236	软通 动力	2022 年 6 月 9 日	3 个月	新股锁 定-送 股	-	31.38	692	-	21,714.96	-	
301237	和顺 科技	2022 年 3 月 16 日	6 个月	新股锁 定	56.69	41.86	261	14,796.09	10,925.46	-	
301239	普瑞 眼科	2022 年 6 月 22 日	1 个月 内(含)	新股未 上市	33.65	33.65	5,172	174,037.80	174,037.80	-	
301239	普瑞 眼科	2022 年 6 月 22 日	6 个月	新股锁 定	33.65	33.65	575	19,348.75	19,348.75	-	
301263	泰恩 康	2022 年 3 月 22 日	6 个月	新股锁 定	19.93	31.38	682	13,592.26	21,401.16	-	
301302	华如 科技	2022 年 6 月 16 日	6 个月	新股锁 定	52.03	56.42	466	24,245.98	26,291.72	-	
600938	中国 海油	2022 年 4 月 14 日	6 个月	新股锁 定	10.80	15.86	84,004	907,243.20	1,332,303.44	-	
688237	超卓 航科	2022 年 6 月 24 日	1 个月 内(含)	新股未 上市	41.27	41.27	2,891	119,311.57	119,311.57	-	
688282	理工 导航	2022 年 3 月 10 日	6 个月	新股锁 定	65.21	45.37	3,185	207,693.85	144,503.45	-	
688297	中无 人机	2022 年 6 月 17 日	6 个月	新股锁 定	32.35	45.88	37,246	1,204,908.10	1,708,846.48	-	

688400	凌云光	2022年6月27日	1个月内(含)	新股未上市	21.93	21.93	13,111	287,524.23	287,524.23	-
6.4.12.1.2 受限证券类别：债券										
证券代码	证券名称	成功认购日	受限期	流通受限类型	认购价格	期末估值单价	数量(单位：张)	期末成本总额	期末估值总额	备注
118009	华锐转债	2022年6月27日	1个月内(含)	新债未上市	100.00	100.00	1,150	115,000.00	115,000.00	-
123149	通裕转债	2022年6月23日	1个月内(含)	新债未上市	100.00	100.01	10	1,000.00	1,000.00	-

注：1、根据《上海证券交易所科创板股票公开发行自律委员会促进科创板初期企业平稳发行行业倡导建议》，本基金获配的科创板股票如经抽签方式确定需要锁定的，锁定期限为自发行人股票上市之日起6个月。根据《上海证券交易所科创板上市公司股东以向特定机构投资者询价转让和配售方式减持股份实施细则》，基金通过询价转让受让的股份，在受让后6个月内不得转让。

2、根据《深圳证券交易所创业板首次公开发行证券发行与承销业务实施细则》，发行人和主承销商可以采用摇号限售方式或比例限售方式，安排基金通过网下发行获配的部分创业板股票设置不低于6个月的限售期。

3、基金可使用以基金名义开设的股票账户，选择网上或者网下一种方式进行新股申购。其中基金参与网下申购获得的新股或作为战略投资者参与配售获得的新股，在新股上市后的约定期限内不能自由转让；基金参与网上申购获配的新股，从新股获配日至新股上市日之间不能自由转让。

#### 6.4.12.2 期末持有的暂时停牌等流通受限股票

注：本基金本报告期末未持有暂时停牌等流通受限股票。

#### 6.4.12.3 期末债券正回购交易中作为抵押的债券

##### 6.4.12.3.1 银行间市场债券正回购

注：本基金本报告期末无从事银行间市场债券正回购交易形成的卖出回购证券款余额。

##### 6.4.12.3.2 交易所市场债券正回购

截至本报告期末2022年06月30日止，基金从事证券交易所债券正回购交易形成的卖出回购证券款余额617,241,586.09元，截至2022年08月31日先后到期。该类交易要求本基金在回购期内持有的证券交易所交易的债券和/或在新质押式回购下转入质押库的债券，按证券交易所规定的比例折算为标准券后，不低于债券回购交易的余额。

#### 6.4.12.4 期末参与转融通证券出借业务的证券

注：本基金本报告期末无参与转融通证券出借业务的证券。

#### 6.4.13 金融工具风险及管理

##### 6.4.13.1 风险管理政策和组织架构

本基金金融工具的风险主要包括：信用风险、流动性风险、市场风险。本基金管理人制定了相应政策和程序来识别及分析这些风险，并设定适当的风险限额及内部控制流程，通过可靠的管理及信息系统持续监控上述各类风险。本基金管理人奉行全面风险管理体系的建设，在董事会下设立合规与风险管理委员会，负责对合规管理和风险管理的总体目标、基本政策进行审议并提出意见；对合规管理和风险管理的机构设置及其职责进行审议并提出意见；对需董事会审议的重大决策的风险和重大风险的解决方案进行评估并提出意见；对需董事会审议的合规报告和风险评估报告进行审议并提出意见等。在经营层面设立风险控制委员会，负责指导、协调和监督各职能部门和各业务单元开展风险管理工作；根据董事会制定的风险管理原则制订相关风险控制政策，使公司整体业务发展战略与风险承受能力保持相当；督促各职能部门在日常工作中识别各项业务所涉及各类重大风险，组织对重大事件、重大决策和重要业务流程的风险进行评估，就相关解决方案进行评审；督促各职能部门识别和评估新产品、新业务的风险，就相关控制措施进行评审；督促各职能部门重点关注内控机制薄弱环节和可能给公司带来重大损失的事件，审议并决定相应的控制措施和解决方案；根据公司风险管理总体策略和各职能部门与业务单元职责分工，指导实施风险应对方案；审议公司投资授权有关的风险控制方案等。

##### 6.4.13.2 信用风险

信用风险是指基金在交易过程中因交易对手未履行合约责任，或者基金所投资证券之发行人出现违约、拒绝支付到期本息等情况，导致基金资产损失和收益变化的风险。

本基金的基金管理人在交易前对交易对手的资信状况进行了充分的评估。本基金的银行存款存放在本基金的托管人浦发银行，因而与银行存款相关的信用风险不重大。本基金在交易所进行的交易均以中国证券登记结算有限责任公司为交易对手完成证券交收和款项清算，违约风险可能性很小；在银行间同业市场进行交易前均对交易对手进行信用评估并对证券交割方式进行限制以控制相应的信用风险。

本基金的基金管理人建立了信用风险管理流程，通过对投资品种信用等级评估来控制证券发行人的信用风险，且通过分散化投资以分散信用风险。

本基金债券投资的信用评级情况按《中国人民银行信用评级管理指导意见》设定的标准统计及汇总。

#### 6.4.13.2.1 按短期信用评级列示的债券投资

单位：人民币元

短期信用评级	本期末 2022 年 6 月 30 日	上年度末 2021 年 12 月 31 日
A-1	91,317,747.94	199,960,000.00
A-1 以下	-	-
未评级	402,710,701.40	580,198,000.00
合计	494,028,449.34	780,158,000.00

注：债券评级取自第三方评级机构的债项评级。

#### 6.4.13.2.2 按短期信用评级列示的资产支持证券投资

注：本基金本报告期末及上年度末无按短期信用评级列示的资产支持证券投资。

#### 6.4.13.2.3 按短期信用评级列示的同业存单投资

单位：人民币元

短期信用评级	本期末 2022 年 6 月 30 日	上年度末 2021 年 12 月 31 日
A-1	-	-
A-1 以下	-	-
未评级	148,974,710.14	97,410,000.00
合计	148,974,710.14	97,410,000.00

#### 6.4.13.2.4 按长期信用评级列示的债券投资

单位：人民币元

长期信用评级	本期末 2022 年 6 月 30 日	上年度末 2021 年 12 月 31 日
AAA	1,195,912,634.60	613,785,029.00
AAA 以下	25,393,385.76	26,423,204.70
未评级	51,499,446.03	80,840,000.00
合计	1,272,805,466.39	721,048,233.70

注：债券评级取自第三方评级机构的债项评级。

#### 6.4.13.2.5 按长期信用评级列示的资产支持证券投资

注：本基金本报告期末及上年度末无按长期信用评级列示的资产支持证券投资。

#### 6.4.13.2.6 按长期信用评级列示的同业存单投资

注：本基金本报告期末及上年度末无按长期信用评级列示的同业存单投资。

### 6.4.13.3 流动性风险

流动性风险是指基金在履行与金融负债有关的义务时遇到资金短缺的风险。本基金的流动性风险一方面来自于基金份额持有人于约定开放日要求赎回其持有的基金份额，另一方面来自于投资品种所处的交易市场不活跃而带来的变现困难或因投资集中而无法在市场出现剧烈波动的情况下以合理的价格变现。

针对兑付赎回资金的流动性风险，本基金的基金管理人于开放期内每日对本基金的申购赎回情况进行严密监控并预测流动性需求，保持基金投资组合中的可用现金头寸与之相匹配。本基金的基金管理人在基金合同中设计了巨额赎回条款，约定在非常情况下赎回申请的处理方式，控制因开放申购赎回模式带来的流动性风险，有效保障基金持有人利益。

于 2022 年 6 月 30 日，除卖出回购金融资产款余额中有 617,241,586.09 元将在 2 个月以内到期且计息(该利息金额不重大)外，本基金所承担的其他金融负债的合同约定到期日均为一个月以内且不计息，因此账面余额约为未折现的合约到期现金流量。

#### 6.4.13.3.1 报告期内本基金组合资产的流动性风险分析

本基金的基金管理人在基金运作过程中严格按照《公开募集证券投资基金运作管理办法》且于基金开放期内按照《公开募集开放式证券投资基金流动性风险管理规定》等法规的要求对本基金组合资产的流动性风险进行管理，通过对本基金的组合持仓集中度指标、流通受限制的投资品种比例以及组合在短时间内变现能力的综合指标等流动性指标进行持续的监测和分析。

本基金投资于一家公司发行的证券市值不超过基金资产净值的 10%，且本基金与由本基金的基金管理人管理的其他基金共同持有一家上市公司发行的证券不得超过该证券的 10%，于开放期内，本基金与由本基金的基金管理人管理的其他开放式基金共同持有一家上市公司发行的可流通股票不得超过该上市公司可流通股票的 15%，本基金与由本基金的基金管理人管理的全部投资组合持有一家上市公司发行的可流通股票，不得超过该上市公司可流通股票的 30%(完全按照有关指数构成比例进行证券投资的开放式基金及中国证监会认定的特殊投资组合不受上述比例限制)。

本基金所持部分证券在证券交易所上市，其余亦可在银行间同业市场交易，部分基金资产流通暂时受限制不能自由转让的情况参见附注 6.4.12。此外，本基金可通过卖出回购金融资产方式借入短期资金应对流动性需求，其上限一般不超过基金持有的债券投资的公允价值。本基金主动投资于流动性受限资产的市值合计不得超过基金资产净值的 15%。于 2022 年 6 月 30 日，本基金投资于流动性受限资产的市值合计未超过基金资产净值的 15%。

于开放期内，本基金的基金管理人每日对基金组合资产中 7 个工作日可变现资产的可变现价值进行审慎评估与测算，确保每日确认的净赎回申请不得超过 7 个工作日可变现资产的可变现价值。于 2022 年 6 月 30 日，本基金组合资产中 7 个工作日可变现资产的账面价值超过经确认的当日净赎回金额。

同时，本基金的基金管理人通过合理分散逆回购交易的到期日与交易对手的集中度；按照穿透原则对交易对手的财务状况、偿付能力及杠杆水平等进行必要的尽职调查与严格的准入管理，以及对不同的交易对手实施交易额度管理并进行动态调整等措施严格管理本基金从事逆回购交易

的流动性风险和交易对手风险。此外，本基金的基金管理人建立了逆回购交易质押品管理制度：根据质押品的资质确定质押率水平；持续监测质押品的风险状况与价值变动以确保质押品按公允价值计算足额；并在与私募类证券资管产品及中国证监会认定的其他主体为交易对手开展逆回购交易时，可接受质押品的资质要求与基金合同约定的投资范围保持一致。

#### 6.4.13.4 市场风险

市场风险是指基金所持金融工具的公允价值或未来现金流量因所处市场各类价格因素的变动而发生波动的风险，包括利率风险、外汇风险和其他价格风险。

##### 6.4.13.4.1 利率风险

利率风险是指金融工具的公允价值或未来现金流量受市场利率变动而发生波动的风险。利率敏感性金融工具均面临由于市场利率上升而导致公允价值下降的风险，其中浮动利率类金融工具还面临每个付息期间结束根据市场利率重新定价时对于未来现金流影响的风险。

本基金的基金管理人定期对本基金面临的利率敏感性缺口进行监控，并通过调整投资组合的久期等方法对上述利率风险进行管理。

本基金投资于交易所及银行间市场交易的固定收益品种比重较大，此外还持有银行存款、结算备付金、存出保证金和卖出回购金融资产等利率敏感性资产，因此存在相应的利率风险。

##### 6.4.13.4.1.1 利率风险敞口

单位：人民币元

本 期 末 202 2 年 6 月 30 日	1 个月以内	1-3 个月	3 个月-1 年	1-5 年	5 年以上	不计息	合计
资 产							
银 行 存 款	8,854,674.09	-	-	-	-	-	8,854,674.09
结 算 备 付	16,865,100.00	-	-	-	-	-	16,865,100.00

金							
存出 保证金	104,798.48	-	-	-	-	-	104,798.48
交易性 金融资产	113,322,890.70	181,893,211.52	980,943,527.77	637,948,371.45	1,700,624.43	200,390,842.17	2,116,199,468.04
资产 总计	139,147,463.27	181,893,211.52	980,943,527.77	637,948,371.45	1700624.43	200,390,842.17	2,142,024,040.61
负 债							
应付 管理人 报酬	-	-	-	-	-	870,782.14	870,782.14
应付 托管 费	-	-	-	-	-	248,794.91	248,794.91
应付 清算 款	-	-	-	-	-	2,191,535.86	2,191,535.86
卖出 回购 金融 资产 款	607,900,000.00	9,341,586.09	-	-	-	-	617,241,586.09



应付销售服务费	-	-	-	-	-	29,773.21	29,773.21
应交税费	-	-	-	-	-	47,260.44	47,260.44
其他负债	-	-	-	-	-	224,479.48	224,479.48
负债总计	607,900,000.00	9,341,586.09	-	-	-	3,612,626.04	620,854,212.13
利率敏感度缺口	-468,752,536.73	172,551,625.43	980,943,527.77	637,948,371.45	1700624.43	196,778,216.13	1,521,169,828.48
上年度末 2021 年 12 月 31 日	1 个月以内	1-3 个月	3 个月-1 年	1-5 年	5 年以上	不计息	合计
资产							
银行存款	4,142,281.93	-	-	-	-	-	4,142,281.93
结算	36,967,927.78	-	-	-	-	-	36,967,927.78

备付金							
存出保证金	81,289.92	-	-	-	-	-	81,289.92
交易性金融资产	-	100,180,000.00	1,019,824,000.00	475,223,980.20	3,388,253.50	164,849,170.72	1,763,465,404.42
应收证券清算款	-	-	-	-	-	2,973,572.28	2,973,572.28
其他资产	-	-	-	-	-	11,687,002.28	11,687,002.28
资产总计	41,191,499.63	100,180,000.00	1,019,824,000.00	475,223,980.20	3,388,253.50	179,509,745.28	1,819,317,478.61
负债							
应付管理人报酬	-	-	-	-	-	904,642.58	904,642.58
应付托管费	-	-	-	-	-	258,469.33	258,469.33
应	-	-	-	-	-	529,638.01	529,638.01

付证券清算款							
卖出回购金融资产款	289,500,000.00	-	-	-	-	-	289,500,000.00
应付销售服务费	-	-	-	-	-	30,973.46	30,973.46
应交税费	-	-	-	-	-	46,674.07	46,674.07
其他负债	-	-	-	-	-	264,309.20	264,309.20
负债总计	289,500,000.00	-	-	-	-	2,034,706.65	291,534,706.65
利率敏感度缺口	-248,308,500.37	100,180,000.00	1,019,824,000.00	475,223,980.20	3,388,253.50	177,475,038.63	1,527,782,771.96

注：表中所示为本基金资产及负债的账面价值，并按照合同约定的利率重新定价日或到期日孰早者予以分类。

#### 6.4.13.4.1.2 利率风险的敏感性分析

假设	除市场利率以外的其他市场变量保持不变		
	相关风险变量的变动	对资产负债表日基金资产净值的影响金额（单位：人民币元）	
		本期末（2022年6月30日）	上年度末（2021年12月31日）
分析	1. 市场利率下降 25 个基点	4,778,978.03	4,073,183.12
	2. 市场利率上升 25 个基点	-4,747,461.78	-4,046,822.47

#### 6.4.13.4.2 外汇风险

外汇风险是指金融工具的公允价值或未来现金流量因外汇汇率变动而发生波动的风险。本基金持有不以记账本位币计价的资产，因此存在相应的外汇风险。

##### 6.4.13.4.2.1 外汇风险敞口

单位：人民币元

项目	本期末 2022年6月30日			
	美元折合人民币元	港币折合人民币元	其他币种折合人民币元	合计
以外币计价的资产				
交易性金融资产	-	19,750,267.35	-	19,750,267.35
资产合计	-	19,750,267.35	-	19,750,267.35
以外币计价的负债				
负债合计	-	-	-	-
资产负债表外汇风险敞口净额	-	19,750,267.35	-	19,750,267.35
项目	上年度末 2021年12月31日			
	美元折合人民币元	港币折合人民币元	其他币种折合人民币元	合计
以外币计价的				

资产				
交易性金融资产	-	21,223,058.04	-	21,223,058.04
资产合计	-	21,223,058.04	-	21,223,058.04
以外币计价的负债				
负债合计	-	-	-	-
资产负债表外汇风险敞口净额	-	21,223,058.04	-	21,223,058.04

#### 6.4.13.4.2.2 外汇风险的敏感性分析

假设	除汇率外其他市场变量保持不变		
	相关风险变量的变动	对资产负债表日基金资产净值的影响金额（单位：人民币元）	
		本期末（2022年6月30日）	上年度末（2021年12月31日）
分析	1、港币相对人民币升值 5%	987,513.37	1,061,152.90
	2、港币相对人民币贬值 5%	-987,513.37	-1,061,152.90

#### 6.4.13.4.3 其他价格风险

本基金承受的其他价格风险，主要是基金所持金融工具的公允价值或未来现金流量因除市场利率和外汇汇率以外的市场价格因素变动而发生波动的风险。本基金的其他价格风险，主要受到证券交易所上市或银行间同业市场交易的证券涨跌趋势的影响，由所持有的金融工具的公允价值决定。本基金通过投资组合的分散化降低其他价格风险，并且本基金管理人每日对本基金所持有的证券价格实施监控，通过组合估值、行业配置分析等进行其他价格风险管理。

##### 6.4.13.4.3.1 其他价格风险敞口

金额单位：人民币元

项目	本期末 2022年6月30日		上年度末 2021年12月31日	
	公允价值	占基金资产净值比例（%）	公允价值	占基金资产净值比例（%）
交易性金融资产—股票投资	200,390,842.17	13.17	164,849,170.72	10.79
交易性金融资产—基金投资	-	-	-	-

交易性金融资产—贵金属投资	-	-	-	-
衍生金融资产—权证投资	-	-	-	-
其他	-	-	-	-
合计	200,390,842.17	13.17	164,849,170.72	10.79

#### 6.4.13.4.3.2 其他价格风险的敏感性分析

假设	除沪深 300 指数以外的其他市场变量保持不变		
	相关风险变量的变动	对资产负债表日基金资产净值的影响金额（单位：人民币元）	
		本期末（2022 年 6 月 30 日）	上年度末（2021 年 12 月 31 日）
分析	1. 沪深 300 指数上升 5%	9,136,025.00	7,068,907.75
	2. 沪深 300 指数下降 5%	-9,136,025.00	-7,068,907.75

注：本基金管理人运用资产-资本定价模型（CAPM）对本基金的其他价格风险进行分析。上表为其他价格风险的敏感性分析，反映了在其他变量不变的假设下，股票市场指数（沪深 300）价格发生合理、可能的变动时，将对基金净值产生的影响。

#### 6.4.14 公允价值

##### 6.4.14.1 金融工具公允价值计量的方法

公允价值计量结果所属的层次，由对公允价值计量整体而言具有重要意义的输入值所属的最低层次决定：

第一层次：相同资产或负债在活跃市场上未经调整的报价。

第二层次：除第一层次输入值外相关资产或负债直接或间接可观察的输入值。

第三层次：相关资产或负债的不可观察输入值。

##### 6.4.14.2 持续的以公允价值计量的金融工具

###### 6.4.14.2.1 各层次金融工具的公允价值

单位：人民币元

公允价值计量结果所属的层次	本期末 2022 年 6 月 30 日	上年度末 2021 年 12 月 31 日
第一层次	250,420,982.42	215,245,508.80

第二层次	1,861,966,621.96	1,545,753,626.65
第三层次	3,811,863.66	2,466,268.97
合计	2,116,199,468.04	1,763,465,404.42

#### 6.4.14.2.2 公允价值所属层次间的重大变动

本基金以导致各层次之间转换的事项发生日为确认各层次之间转换的时点。

对于证券交易所上市的股票和债券，若出现重大事项停牌、交易不活跃(包括涨跌停时的交易不活跃)、或属于非公开发行等情况，本基金不会于停牌日至交易恢复活跃日期间、交易不活跃期间及限售期间将相关股票和债券的公允价值列入第一层次；并根据估值调整中采用的不可观察输入值对于公允价值的影响程度，确定相关股票、债券和基金的公允价值应属第二层次还是第三层次。

#### 6.4.14.3 非持续的以公允价值计量的金融工具的说明

于 2022 年 6 月 30 日，本基金未持有非持续的以公允价值计量的金融资产(2021 年 12 月 31 日：同)。

#### 6.4.14.4 不以公允价值计量的金融工具的相关说明

不以公允价值计量的金融资产和负债主要包括应收款项和其他金融负债，其账面价值与公允价值相差很小。

#### 6.4.15 有助于理解和分析会计报表需要说明的其他事项

截至资产负债表日，本基金无需要说明的其他重要事项。

## § 7 投资组合报告

### 7.1 期末基金资产组合情况

金额单位：人民币元

序号	项目	金额	占基金总资产的比例 (%)
1	权益投资	200,390,842.17	9.36
	其中：股票	200,390,842.17	9.36
2	基金投资	-	-
3	固定收益投资	1,915,808,625.87	89.44
	其中：债券	1,915,808,625.87	89.44
	资产支持证券	-	-
4	贵金属投资	-	-
5	金融衍生品投资	-	-
6	买入返售金融资产	-	-
	其中：买断式回购的买入返售金融资	-	-

	产		
7	银行存款和结算备付金合计	25,719,774.09	1.20
8	其他各项资产	104,798.48	0.00
9	合计	2,142,024,040.61	100.00

注：1、本基金本报告期末通过港股通交易机制投资的港股公允价值为 19,750,267.35 元人民币，占期末基金资产净值比例 1.30%。

2、本基金本报告期末无参与转融通证券出借业务的证券。

## 7.2 报告期末按行业分类的股票投资组合

### 7.2.1 报告期末按行业分类的境内股票投资组合

金额单位：人民币元

代码	行业类别	公允价值（元）	占基金资产净值比例（%）
A	农、林、牧、渔业	-	-
B	采矿业	3,686,325.89	0.24
C	制造业	107,083,056.87	7.04
D	电力、热力、燃气及水生产和供应业	4,126,848.00	0.27
E	建筑业	10,949,532.00	0.72
F	批发和零售业	3,164,786.16	0.21
G	交通运输、仓储和邮政业	-	-
H	住宿和餐饮业	-	-
I	信息传输、软件和信息技术服务业	6,292,099.04	0.41
J	金融业	24,521,606.30	1.61
K	房地产业	15,211,866.00	1.00
L	租赁和商务服务业	-	-
M	科学研究和技术服务业	179,469.87	0.01
N	水利、环境和公共设施管理业	5,215,364.00	0.34
O	居民服务、修理和其他服务业	-	-
P	教育	-	-
Q	卫生和社会工作	209,620.69	0.01
R	文化、体育和娱乐业	-	-
S	综合	-	-
	合计	180,640,574.82	11.88

### 7.2.2 报告期末按行业分类的港股通投资股票投资组合

行业类别	公允价值（人民币）	占基金资产净值比例（%）
10 能源	-	-
15 原材料	-	-
20 工业	-	-
25 可选消费	3,165,707.52	0.21



30 主要消费	-	-
35 医药卫生	-	-
40 金融	-	-
45 信息技术	-	-
50 通信服务	16,584,559.83	1.09
55 公用事业	-	-
60 房地产	-	-
合计	19,750,267.35	1.30

注：以上分类采用中证行业分类标准。

### 7.3 期末按公允价值占基金资产净值比例大小排序的所有股票投资明细

金额单位：人民币元

序号	股票代码	股票名称	数量（股）	公允价值（元）	占基金资产净值比例（%）
1	600887	伊利股份	281,040	10,946,508.00	0.72
2	000002	万科 A	502,968	10,310,844.00	0.68
3	00941	中国移动	207,000	8,674,190.10	0.57
4	00700	腾讯控股	26,100	7,910,369.73	0.52
5	002475	立讯精密	232,900	7,869,691.00	0.52
6	601668	中国建筑	1,465,100	7,794,332.00	0.51
7	002493	荣盛石化	499,500	7,687,305.00	0.51
8	000333	美的集团	125,100	7,554,789.00	0.50
9	601318	中国平安	161,800	7,554,442.00	0.50
10	601166	兴业银行	357,100	7,106,290.00	0.47
11	300122	智飞生物	52,700	5,850,227.00	0.38
12	002153	石基信息	366,660	5,818,894.20	0.38
13	600426	华鲁恒升	183,370	5,354,404.00	0.35
14	002142	宁波银行	148,830	5,329,602.30	0.35
15	002241	歌尔股份	155,700	5,231,520.00	0.34
16	600323	瀚蓝环境	254,408	5,215,364.00	0.34
17	600048	保利发展	280,700	4,901,022.00	0.32
18	600030	中信证券	209,200	4,531,272.00	0.30
19	600183	生益科技	256,500	4,357,935.00	0.29
20	600176	中国巨石	240,032	4,178,957.12	0.27
21	600011	华能国际	586,200	4,126,848.00	0.27
22	603501	韦尔股份	22,200	3,841,266.00	0.25
23	300776	帝尔激光	21,800	3,767,040.00	0.25
24	600938	中国海油	218,905	3,686,325.89	0.24
25	002008	大族激光	100,400	3,326,252.00	0.22
26	002832	比音勒芬	128,600	3,240,720.00	0.21
27	02020	安踏体育	38,400	3,165,707.52	0.21
28	601800	中国交建	340,000	3,155,200.00	0.21
29	603939	益丰药房	59,500	3,143,385.00	0.21

30	300760	迈瑞医疗	9,700	3,038,040.00	0.20
31	600741	华域汽车	129,200	2,971,600.00	0.20
32	002223	鱼跃医疗	115,400	2,961,164.00	0.19
33	002078	太阳纸业	223,100	2,746,361.00	0.18
34	600031	三一重工	139,700	2,662,682.00	0.18
35	300482	万孚生物	63,140	2,570,429.40	0.17
36	002311	海大集团	36,400	2,184,364.00	0.14
37	601233	桐昆股份	129,249	2,052,474.12	0.13
38	603605	珀莱雅	10,920	1,803,765.60	0.12
39	688059	华锐精密	12,703	1,752,759.94	0.12
40	688297	中无人机	37,246	1,708,846.48	0.11
41	688187	时代电气	25,198	1,637,618.02	0.11
42	603290	斯达半导	4,200	1,620,780.00	0.11
43	002557	洽洽食品	28,100	1,599,733.00	0.11
44	688798	艾为电子	3,592	488,080.96	0.03
45	688176	亚虹医药	37,990	479,053.90	0.03
46	688234	天岳先进	6,759	452,853.00	0.03
47	688400	凌云光	13,111	287,524.23	0.02
48	301139	元道通信	5,651	217,337.46	0.01
49	301239	普瑞眼科	5,747	193,386.55	0.01
50	300957	贝泰妮	853	185,553.09	0.01
51	688282	理工导航	3,185	144,503.45	0.01
52	688173	希荻微	4,236	142,117.80	0.01
53	301136	招标股份	7,172	141,575.28	0.01
54	688237	超卓航科	2,891	119,311.57	0.01
55	301233	盛帮股份	1,576	65,435.52	0.00
56	301236	软通动力	2,076	65,144.88	0.00
57	301219	腾远钴业	563	49,442.66	0.00
58	301206	三元生物	945	43,177.05	0.00
59	601089	福元医药	1,749	36,816.45	0.00
60	301216	万凯新材	1,120	33,420.80	0.00
61	301207	华兰疫苗	569	32,102.98	0.00
62	301215	中汽股份	4,743	30,307.77	0.00
63	301302	华如科技	466	26,291.72	0.00
64	301201	诚达药业	353	25,253.62	0.00
65	301263	泰恩康	682	21,401.16	0.00
66	301112	信邦智能	399	17,970.96	0.00
67	301123	奕东电子	656	16,655.84	0.00
68	301103	何氏眼科	507	16,234.14	0.00
69	301117	佳缘科技	262	14,263.28	0.00
70	301116	益客食品	577	11,805.42	0.00
71	001268	联合精密	409	11,337.48	0.00

72	301237	和顺科技	261	10,925.46	0.00
73	301137	哈焊华通	644	10,297.56	0.00
74	301196	唯科科技	271	10,167.92	0.00
75	301222	浙江恒威	332	9,614.72	0.00
76	301130	西点药业	237	8,934.90	0.00
77	301110	青木股份	202	8,049.70	0.00
78	301181	标榜股份	257	7,861.63	0.00
79	301158	德石股份	379	7,724.02	0.00
80	301228	实朴检测	373	7,586.82	0.00

注：对于同时在 A+H 股上市的股票，合并计算公允价值参与排序，并按照不同股票分别披露。

## 7.4 报告期内股票投资组合的重大变动

### 7.4.1 累计买入金额超出期初基金资产净值 2%或前 20 名的股票明细

金额单位：人民币元

序号	股票代码	股票名称	本期累计买入金额	占期初基金资产净值比例(%)
1	002241	歌尔股份	6,832,956.00	0.45
2	00941	中国移动	6,597,633.19	0.43
3	603501	韦尔股份	5,320,761.00	0.35
4	600048	保利发展	4,587,925.00	0.30
5	600030	中信证券	4,535,456.00	0.30
6	600887	伊利股份	3,784,600.00	0.25
7	300122	智飞生物	3,779,141.84	0.25
8	002153	石基信息	3,773,941.00	0.25
9	300776	帝尔激光	3,752,504.00	0.25
10	00700	腾讯控股	3,628,748.05	0.24
11	601800	中国交建	3,052,128.00	0.20
12	600426	华鲁恒升	3,036,542.00	0.20
13	002832	比音勒芬	3,022,100.00	0.20
14	002493	荣盛石化	3,012,490.00	0.20
15	01918	融创中国	2,956,495.06	0.19
16	600938	中国海油	2,799,334.00	0.18
17	603939	益丰药房	2,715,482.50	0.18
18	000002	万科 A	2,293,001.66	0.15
19	002415	海康威视	2,274,745.00	0.15
20	002475	立讯精密	2,270,072.00	0.15

注：“本期累计买入金额”按买入成交金额（成交单价乘以成交数量）填列，不考虑相关交易费用。

### 7.4.2 累计卖出金额超出期初基金资产净值 2%或前 20 名的股票明细

金额单位：人民币元

序号	股票代码	股票名称	本期累计卖出金额	占期初基金资产净值比例(%)
1	01088	中国神华	9,443,055.74	0.62
2	002415	海康威视	6,319,234.50	0.41

3	600029	南方航空	4,001,361.00	0.26
4	002925	盈趣科技	3,852,782.00	0.25
5	300482	万孚生物	3,769,813.00	0.25
6	600398	海澜之家	3,326,752.00	0.22
7	600905	三峡能源	3,205,682.26	0.21
8	02313	申洲国际	2,505,787.60	0.16
9	601728	中国电信	1,654,846.20	0.11
10	002705	新宝股份	1,567,324.00	0.10
11	300750	宁德时代	1,545,002.00	0.10
12	002008	大族激光	1,512,762.00	0.10
13	601233	桐昆股份	1,511,301.00	0.10
14	688223	晶科能源	1,423,208.89	0.09
15	01918	融创中国	1,320,507.24	0.09
16	688349	三一重能	1,246,875.93	0.08
17	688220	翱捷科技	986,324.32	0.06
18	600011	华能国际	918,603.00	0.06
19	300776	帝尔激光	900,873.00	0.06
20	688047	龙芯中科	817,810.00	0.05

注：“本期累计卖出金额”按卖出成交金额（成交单价乘以成交数量）填列，不考虑相关交易费用。

#### 7.4.3 买入股票的成本总额及卖出股票的收入总额

单位：人民币元

买入股票成本（成交）总额	118,247,799.75
卖出股票收入（成交）总额	63,481,293.64

注：“买入股票成本（成交）总额”和“卖出股票收入（成交）总额”按买卖成交金额（成交单价乘以成交数量）填列，不考虑相关交易费用。

#### 7.5 期末按债券品种分类的债券投资组合

金额单位：人民币元

序号	债券品种	公允价值	占基金资产净值比例（%）
1	国家债券	-	-
2	央行票据	-	-
3	金融债券	651,799,581.92	42.85
	其中：政策性金融债	-	-
4	企业债券	530,534,479.15	34.88
5	企业短期融资券	292,333,807.13	19.22
6	中期票据	113,479,478.90	7.46
7	可转债（可交换债）	178,686,568.63	11.75
8	同业存单	148,974,710.14	9.79
9	其他	-	-
10	合计	1,915,808,625.87	125.94

## 7.6 期末按公允价值占基金资产净值比例大小排序的前五名债券投资明细

金额单位：人民币元

序号	债券代码	债券名称	数量（张）	公允价值	占基金资产净值比例（%）
1	112106308	21 交通银行 CD308	1,000,000	99,305,899.18	6.53
2	149736	21 申证 D5	900,000	91,317,747.94	6.00
3	132015	18 中油 EB	778,470	81,576,084.58	5.36
4	163337	20 邮政 01	800,000	80,873,788.50	5.32
5	163763	20 信投 G5	700,000	72,564,270.69	4.77

## 7.7 期末按公允价值占基金资产净值比例大小排序的所有资产支持证券投资明细

注：本基金本报告期末未持有资产支持证券。

## 7.8 报告期末按公允价值占基金资产净值比例大小排序的前五名贵金属投资明细

注：本基金本报告期末未持有贵金属。

## 7.9 期末按公允价值占基金资产净值比例大小排序的前五名权证投资明细

注：本基金本报告期末未持有权证。

## 7.10 本基金投资股指期货的投资政策

本基金投资股指期货将根据风险管理的原则、以套期保值为目的，以回避市场风险。故股指期货空头的合约价值主要与股票组合的多头价值相对应。基金管理人通过动态管理股指期货合约数量，以萃取相应股票组合的超额收益。

## 7.11 报告期末本基金投资的国债期货交易情况说明

### 7.11.1 本期国债期货投资政策

本基金对国债期货的投资将根据风险管理的原则，以套期保值、回避市场风险为主要目的。结合国债交易市场和期货市场的收益性、流动性等情况，通过多头或空头套期保值等策略进行套期保值操作，获取超额收益。

### 7.11.2 本期国债期货投资评价

本基金本报告期末未进行国债期货投资。

## 7.12 投资组合报告附注

### 7.12.1 基金投资的前十名证券的发行主体本期是否出现被监管部门立案调查，或在报告编制日前一年内受到公开谴责、处罚的情形

本基金投资的前十名证券发行主体中，兴业银行股份有限公司在报告编制日前一年内曾受到中国银行保险监督管理委员会的处罚；交通银行股份有限公司在报告编制日前一年内曾受到中国银行保险监督管理委员会、中国人民银行、国家外汇管理局上海市分局的处罚。

本基金对上述证券的投资决策程序符合基金合同及公司制度的相关规定，本基金管理人会对

上述证券继续保持跟踪研究。

本基金持有的前十名证券中其余证券的发行主体本期未出现被监管部门立案调查，或在报告编制日前一年内受到公开谴责、处罚的情形。

### 7.12.2 基金投资的前十名股票是否超出基金合同规定的备选股票库

基金投资的前十名股票未超出基金合同规定的备选股票库。

### 7.12.3 期末其他各项资产构成

单位：人民币元

序号	名称	金额
1	存出保证金	104,798.48
2	应收清算款	-
3	应收股利	-
4	应收利息	-
5	应收申购款	-
6	其他应收款	-
7	待摊费用	-
8	其他	-
9	合计	104,798.48

### 7.12.4 期末持有的处于转股期的可转换债券明细

金额单位：人民币元

序号	债券代码	债券名称	公允价值	占基金资产净值比例 (%)
1	132015	18 中油 EB	81,576,084.58	5.36
2	132009	17 中油 EB	42,269,479.45	2.78
3	113021	中信转债	25,903,345.65	1.70
4	113037	紫银转债	25,277,380.40	1.66
5	113042	上银转债	1,959,654.12	0.13
6	113052	兴业转债	1,584,619.07	0.10

### 7.12.5 期末前十名股票中存在流通受限情况的说明

注：本基金本报告期末前十名股票中不存在流通受限情况。

### 7.12.6 投资组合报告附注的其他文字描述部分

由于四舍五入的原因，投资组合报告中市值占净值比例的分项之和与合计项之间可能存在尾差。

## § 8 基金份额持有人信息

### 8.1 期末基金份额持有人户数及持有人结构

份额单位：份

份额级别	持有人	户均持有的基	持有人结构
------	-----	--------	-------

	户数 (户)	金份额	机构投资者		个人投资者	
			持有份额	占总份 额比例 (%)	持有份额	占总份 额比例 (%)
东方红核 心优选定 开混合 A	9,893	114,069.98	8,603,510.58	0.76	1,119,890,770.11	99.24
东方红核 心优选定 开混合 C	757	129,888.75	-	-	98,325,781.27	100.00
合计	10,650	115,194.37	8,603,510.58	0.70	1,218,216,551.38	99.30

注：分类基金机构/个人投资者持有份额占总份额比例的计算中，对下属分类基金，比例的分母采用各自类别的份额，对合计数，比例的分母采用下属分类基金份额的合计数（即期末基金份额总额）。

### 8.2 期末基金管理人的从业人员持有本基金的情况

项目	份额级别	持有份额总数（份）	占基金总份额比例（%）
基金管 理人所有从业 人员持有本基 金	东方红核心优选定开混合 A	233,524.82	0.02
	东方红核心优选定开混合 C	45,606.16	0.05
	合计	279,130.98	0.02

注：从业人员持有基金占基金总份额比例的计算中，对下属分类基金，比例的分母采用各自类别的份额，对合计数，比例的分母采用下属分类基金份额的合计数（即期末基金份额总额）。

### 8.3 期末基金管理人的从业人员持有本开放式基金份额总量区间情况

项目	份额级别	持有基金份额总量的数量区间（万份）
本公司高级管理人员、 基金投资和研 究部门负责 人持有本开 放式基金	东方红核心优选定开混合 A	0~10
	东方红核心优选定开混合 C	0
	合计	0~10
本基金基金经理持有 本开放式基金	东方红核心优选定开混合 A	10~50
	东方红核心优选定开混合 C	0~10
	合计	10~50

## § 9 开放式基金份额变动

单位：份

项目	东方红核心优选定开混合 A	东方红核心优选定开混合 C
基金合同生效日 (2018 年 10 月 9 日)	350,670,223.45	-
基金份额总额		
本报告期期初基金份额总额	1,128,494,280.69	98,325,781.27
本报告期基金总申购份额	-	-
减:本报告期基金总赎回份额	-	-
本报告期基金拆分变动份额	-	-
本报告期期末基金份额总额	1,128,494,280.69	98,325,781.27

## § 10 重大事件揭示

### 10.1 基金份额持有人大会决议

本基金本报告期内没有召开基金份额持有人大会。

### 10.2 基金管理人、基金托管人的专门基金托管部门的重大人事变动

2022 年 2 月 25 日起,张锋代行本基金管理人合规负责人、首席风险官职务,李云亮不再担任合规负责人、首席风险官、首席信息官职务;2022 年 3 月 4 日起,胡伟担任本基金管理人的副总经理职务。

报告期内本基金托管人的专门基金托管部门未发生重大人事变动。

### 10.3 涉及基金管理人、基金财产、基金托管业务的诉讼

报告期内无涉及基金管理人、基金财产、基金托管业务的诉讼。

### 10.4 基金投资策略的改变

本基金本报告期内投资策略无改变。

### 10.5 为基金进行审计的会计师事务所情况

为本基金进行审计的会计师事务所是普华永道中天会计师事务所(特殊普通合伙)。报告期内本基金未发生改聘会计师事务所的情形。

### 10.6 管理人、托管人及其高级管理人员受稽查或处罚等情况

报告期内基金管理人、托管人及其高级管理人员无受稽查或处罚等情况。



## 10.7 基金租用证券公司交易单元的有关情况

### 10.7.1 基金租用证券公司交易单元进行股票投资及佣金支付情况

金额单位：人民币元

券商名称	交易单元数量	股票交易		应支付该券商的佣金		备注
		成交金额	占当期股票成交总额的比例 (%)	佣金	占当期佣金总量的比例 (%)	
东方证券	4	122,284,245.21	74.20	89,874.70	74.82	-
中泰证券	3	35,564,759.63	21.58	25,297.21	21.06	-
国盛证券	1	6,953,977.35	4.22	4,946.41	4.12	-
光大证券	2	-	-	-	-	-
海通证券	2	-	-	-	-	-
开源证券	1	-	-	-	-	-
申万宏源	2	-	-	-	-	-
兴业证券	2	-	-	-	-	-

注：1、此处的佣金指通过单一券商的交易单元进行股票、权证等交易（如有）而合计支付该券商的佣金合计，不单指股票交易佣金。

#### 2、交易单元的选择标准和程序

##### (1) 选择标准

券商财务状况良好、经营行为规范，最近一年无重大违规行为；具有较强的研究服务能力；交易佣金收费合理。

##### (2) 选择程序

基金管理人根据以上标准对不同券商进行综合评价，然后根据评价选择券商，与其签订协议租用交易单元。

3、本报告期内本基金租用交易单元的变更情况：新增申万宏源交易单元 2 个、海通证券交易单元 2 个。

### 10.7.2 基金租用证券公司交易单元进行其他证券投资的情况

金额单位：人民币元

券商名称	债券交易		债券回购交易		权证交易	
	成交金额	占当期债券成交总额的比例 (%)	成交金额	占当期债券回购成交总额的比例 (%)	成交金额	占当期权证成交总额的比例 (%)
东方证券	970,463,337.77	99.83	34,628,608,000.00	98.97	-	-
中泰证券	763,692.52	0.08	359,341,000.00	1.03	-	-

国盛证券	842,331.10	0.09	-	-	-	-
光大证券	-	-	-	-	-	-
海通证券	-	-	-	-	-	-
开源证券	-	-	-	-	-	-
申万宏源	-	-	-	-	-	-
兴业证券	-	-	-	-	-	-

### 10.8 其他重大事件

序号	公告事项	法定披露方式	法定披露日期
1	上海东方证券资产管理有限公司关于旗下公开募集证券投资基金执行新金融工具准则的公告	中国证监会规定媒介	2022 年 1 月 1 日
2	上海东方证券资产管理有限公司关于旗下基金在交通银行股份有限公司不参与申购费率优惠活动的公告	中国证监会规定媒介	2022 年 1 月 11 日
3	上海东方证券资产管理有限公司关于旗下部分基金增加泰信财富基金销售有限公司为代理销售机构并开通定投业务的公告	中国证监会规定媒介	2022 年 1 月 14 日
4	东方红核心优选一年定期开放混合型证券投资基金 2021 年第 4 季度报告	中国证监会规定媒介	2022 年 1 月 24 日
5	东方红核心优选一年定期开放混合型证券投资基金招募说明书（更新）（2022 年第 1 号）	中国证监会规定媒介	2022 年 1 月 28 日
6	东方红核心优选一年定期开放混合型证券投资基金(A 类份额)基金产品资料概要更新	中国证监会规定媒介	2022 年 1 月 28 日
7	东方红核心优选一年定期开放混合型证券投资基金(C 类份额)基金产品资料概要更新	中国证监会规定媒介	2022 年 1 月 28 日
8	上海东方证券资产管理有限公司关于自有资金投资旗下偏股型基金的公告	中国证监会规定媒介	2022 年 1 月 28 日
9	上海东方证券资产管理有限公司关于旗下部分基金增加上海基煜基金销售有限公司为代理销售机构的公告	中国证监会规定媒介	2022 年 2 月 25 日
10	上海东方证券资产管理有限公司关于高级管理人员变更的公告	中国证监会规定媒介	2022 年 2 月 26 日
11	上海东方证券资产管理有限公司关于高级管理人员变更的公告	中国证监会规定媒介	2022 年 3 月 5 日
12	上海东方证券资产管理有限公司关于旗下部分基金在招商银行股份有限公司开通转换业务的公告	中国证监会规定媒介	2022 年 3 月 21 日
13	东方红核心优选一年定期开放混合型	中国证监会规定媒介	2022 年 3 月 31 日

	证券投资基金 2021 年年度报告		
14	上海东方证券资产管理有限公司关于旗下部分基金在上海基煜基金销售有限公司开通转换业务的公告	中国证监会规定媒介	2022 年 4 月 15 日
15	东方红核心优选一年定期开放混合型证券投资基金 2022 年第 1 季度报告	中国证监会规定媒介	2022 年 4 月 22 日
16	上海东方证券资产管理有限公司关于旗下部分基金在招商银行股份有限公司开通转换业务的公告	中国证监会规定媒介	2022 年 4 月 27 日
17	上海东方证券资产管理有限公司关于旗下部分基金调整停牌股票估值方法的公告	中国证监会规定媒介	2022 年 5 月 12 日
18	上海东方证券资产管理有限公司关于旗下部分基金增加宁波银行股份有限公司为代理销售机构并开通定投业务的公告	中国证监会规定媒介	2022 年 6 月 23 日

## § 11 影响投资者决策的其他重要信息

### 11.1 报告期内单一投资者持有基金份额比例达到或超过 20%的情况

注：本基金本报告期内未发生单一投资者持有基金份额比例达到或超过 20%的情况。

### 11.2 影响投资者决策的其他重要信息

无。

## § 12 备查文件目录

### 12.1 备查文件目录

- 1、中国证监会批准设立东方红核心优选一年定期开放混合型证券投资基金的文件；
- 2、《东方红核心优选一年定期开放混合型证券投资基金基金合同》；
- 3、《东方红核心优选一年定期开放混合型证券投资基金托管协议》；
- 4、东方红核心优选一年定期开放混合型证券投资基金财务报表及报表附注；
- 5、报告期内在规定媒介上披露的各项公告；
- 6、基金管理人业务资格批件、营业执照；
- 7、中国证监会要求的其他文件。

### 12.2 存放地点

备查文件存放于基金管理人办公场所：上海市黄浦区外马路 108 号 7 层。

### 12.3 查阅方式

投资者可到基金管理人的办公场所免费查阅备查文件，亦可通过公司网站查阅，公司网址为：

www.dfham.com。

上海东方证券资产管理有限公司

2022 年 8 月 31 日