

# 九泰天利量化股票型证券投资基金 2022 年中期报告

2022 年 6 月 30 日

基金管理人：九泰基金管理有限公司

基金托管人：平安银行股份有限公司

送出日期：2022 年 8 月 31 日

## § 1 重要提示及目录

### 1.1 重要提示

基金管理人的董事会、董事保证本报告所载资料不存在虚假记载、误导性陈述或重大遗漏，并对其内容的真实性、准确性和完整性承担个别及连带的法律责任。本中期报告已经三分之二以上独立董事签字同意，并由董事长签发。

基金托管人平安银行股份有限公司根据本基金合同规定，于 2022 年 8 月 26 日复核了本报告中的财务指标、净值表现、利润分配情况、财务会计报告、投资组合报告等内容，保证复核内容不存在虚假记载、误导性陈述或者重大遗漏。

基金管理人承诺以诚实信用、勤勉尽责的原则管理和运用基金资产，但不保证基金一定盈利。

基金的过往业绩并不代表其未来表现。投资有风险，投资者在作出投资决策前应仔细阅读本基金的招募说明书及其更新。

本报告中财务资料未经审计。

本报告期自 2022 年 1 月 1 日起至 6 月 30 日止。

## 1.2 目录

<b>§1 重要提示及目录</b> .....	<b>2</b>
1.1 重要提示.....	2
1.2 目录.....	3
<b>§2 基金简介</b> .....	<b>6</b>
2.1 基金基本情况.....	6
2.2 基金产品说明.....	6
2.3 基金管理人和基金托管人.....	6
2.4 信息披露方式.....	7
2.5 其他相关资料.....	7
<b>§3 主要财务指标和基金净值表现</b> .....	<b>8</b>
3.1 主要会计数据和财务指标.....	8
3.2 基金净值表现.....	8
<b>§4 管理人报告</b> .....	<b>11</b>
4.1 基金管理人及基金经理情况.....	11
4.2 管理人对报告期内本基金运作合规守信情况的说明.....	12
4.3 管理人对报告期内公平交易情况的专项说明.....	13
4.4 管理人对报告期内基金的投资策略和业绩表现的说明.....	13
4.5 管理人对宏观经济、证券市场及行业走势的简要展望.....	14
4.6 管理人对报告期内基金估值程序等事项的说明.....	14
4.7 管理人对报告期内基金利润分配情况的说明.....	15
4.8 报告期内管理人对本基金持有人数或基金资产净值预警情形的说明.....	15
<b>§5 托管人报告</b> .....	<b>16</b>
5.1 报告期内本基金托管人合规守信情况声明.....	16
5.2 托管人对报告期内本基金投资运作合规守信、净值计算、利润分配等情况的说明.....	16
5.3 托管人对本中期报告中财务信息等内容的真实、准确和完整发表意见.....	16
<b>§6 半年度财务会计报告（未经审计）</b> .....	<b>17</b>
6.1 资产负债表.....	17
6.2 利润表.....	18
6.3 净资产（基金净值）变动表.....	19

6.4 报表附注.....	23
<b>§7 投资组合报告.....</b>	<b>45</b>
7.1 期末基金资产组合情况.....	45
7.2 报告期末按行业分类的股票投资组合.....	45
7.3 期末按公允价值占基金资产净值比例大小排序的所有股票投资明细.....	46
7.4 报告期内股票投资组合的重大变动.....	56
7.5 期末按债券品种分类的债券投资组合.....	59
7.6 期末按公允价值占基金资产净值比例大小排序的前五名债券投资明细.....	59
7.7 期末按公允价值占基金资产净值比例大小排序的所有资产支持证券投资明细.....	59
7.8 报告期末按公允价值占基金资产净值比例大小排序的前五名贵金属投资明细.....	59
7.9 期末按公允价值占基金资产净值比例大小排序的前五名权证投资明细.....	59
7.10 本基金投资股指期货的投资政策.....	59
7.11 报告期末本基金投资的国债期货交易情况说明.....	59
7.12 投资组合报告附注.....	59
<b>§8 基金份额持有人信息.....</b>	<b>61</b>
8.1 期末基金份额持有人户数及持有人结构.....	61
8.2 期末基金管理人的从业人员持有本基金的情况.....	61
8.3 期末基金管理人的从业人员持有本开放式基金份额总量区间的情况.....	61
<b>§9 开放式基金份额变动.....</b>	<b>62</b>
<b>§10 重大事件揭示.....</b>	<b>63</b>
10.1 基金份额持有人大会决议.....	63
10.2 基金管理人、基金托管人的专门基金托管部门的重大人事变动.....	63
10.3 涉及基金管理人、基金财产、基金托管业务的诉讼.....	63
10.4 基金投资策略的改变.....	63
10.5 为基金进行审计的会计师事务所情况.....	63
10.6 管理人、托管人及其高级管理人员受稽查或处罚等情况.....	63
10.7 基金租用证券公司交易单元的有关情况.....	63
10.8 其他重大事件.....	64
<b>§11 影响投资者决策的其他重要信息.....</b>	<b>66</b>
11.1 报告期内单一投资者持有基金份额比例达到或超过 20% 的情况.....	66

11.2 影响投资者决策的其他重要信息 .....	66
<b>§12 备查文件目录.....</b>	<b>67</b>
12.1 备查文件目录.....	67
12.2 存放地点.....	67
12.3 查阅方式.....	67

## § 2 基金简介

### 2.1 基金基本情况

基金名称	九泰天利量化股票型证券投资基金	
基金简称	九泰天利量化	
基金主代码	011589	
基金运作方式	契约型开放式	
基金合同生效日	2021 年 10 月 12 日	
基金管理人	九泰基金管理有限公司	
基金托管人	平安银行股份有限公司	
报告期末基金份额总额	73,387,357.54 份	
基金合同存续期	不定期	
下属分级基金的基金简称:	九泰天利量化 A	九泰天利量化 C
下属分级基金的交易代码:	011589	011590
报告期末下属分级基金的份额总额	8,604,988.90 份	64,782,368.64 份

### 2.2 基金产品说明

投资目标	本基金采用量化多策略模型，寻找具备长期投资价值的优秀企业，同时有效控制组合风险，力争获取超越业绩比较基准的收益，追求基金资产的长期稳定增值。
投资策略	<p>本基金通过对宏观经济环境、财政及货币政策、资金供需情况等因素的综合分析以及对资本市场趋势的判断，在评价未来一段时间股票、债券市场相对收益率的基础上，动态优化调整权益类、固定收益类等大类资产的配置。在严格控制风险的前提下，力争获得超越业绩比较基准的长期回报。</p> <p>本基金采用量化多策略进行股票投资。量化多策略体系的理念主要有两个：一方面寻找长期具备投资价值的优质企业，获取超越指数的收益；另一方面使用多个策略并依照当时市场情况进行轮动，在一定程度上可以分散风险。</p> <p>本基金投资策略还包括债券投资策略、股指期货投资策略等。</p>
业绩比较基准	中证 500 指数收益率×95%+商业银行活期存款利率（税后）×5%
风险收益特征	本基金属于股票型证券投资基金，一般情况下其预期风险和预期收益高于货币市场基金、债券型基金、混合型基金。

### 2.3 基金管理人和基金托管人

项目	基金管理人	基金托管人
名称	九泰基金管理有限公司	平安银行股份有限公司
信息披露负责人	姓名	陈沛
	联系电话	010-57383999
	电子邮箱	chenpei@jtamc.com
客户服务电话	400-628-0606	95511-3
传真	010-57383867	0755-82080387
注册地址	北京市丰台区丽泽路 18 号	广东省深圳市罗湖区深南东路

	院 1 号楼 801-16 室	5047 号
办公地址	北京市朝阳区安立路 30 号 仰山公园 2 号楼 1 栋西侧一 层、二层	广东省深圳市福田区益田路 5023 号平安金融中心 B 座 26 楼
邮政编码	100020	518001
法定代表人	严军	谢永林

## 2.4 信息披露方式

本基金选定的信息披露报纸名称	《中国证券报》
登载基金中期报告正文的管理人互联网网 址	<a href="http://www.jtamc.com">http://www.jtamc.com</a>
基金中期报告备置地点	基金管理人及基金托管人住所

## 2.5 其他相关资料

项目	名称	办公地址
注册登记机构	九泰基金管理有限公司	北京市朝阳区安立路 30 号仰山公园 2 号楼 1 栋西侧一层、二层

### § 3 主要财务指标和基金净值表现

#### 3.1 主要会计数据和财务指标

金额单位：人民币元

基金级别	九泰天利量化 A	九泰天利量化 C
3.1.1 期间数据和指标	报告期(2022年1月1日 - 2022年6月30日)	报告期(2022年1月1日 - 2022年6月30日)
本期已实现收益	-901,397.92	-4,066,354.75
本期利润	-955,210.47	-959,925.08
加权平均基金份额本期利润	-0.1080	-0.0184
本期加权平均净值利润率	-12.49%	-2.15%
本期基金份额净值增长率	-10.20%	-10.42%
3.1.2 期末数据和指标	报告期末(2022年6月30日)	
期末可供分配利润	-912,881.90	-7,071,326.64
期末可供分配基金份额利润	-0.1061	-0.1092
期末基金资产净值	7,753,799.74	58,166,402.67
期末基金份额净值	0.9011	0.8979
3.1.3 累计期末指标	报告期末(2022年6月30日)	
基金份额累计净值增长率	-9.89%	-10.21%

注：1、所述基金业绩指标不包括持有人认购或交易基金的各项费用，计入费用后实际收益水平要低于所列数字；

2、本期已实现收益指基金本期利息收入、投资收益、其他收入（不含公允价值变动收益）扣除相关费用和信用减值损失后的余额，本期利润为本期已实现收益加上本期公允价值变动收益；

3、期末可供分配利润，采用期末资产负债表中未分配利润与未分配利润中已实现部分的孰低数（为期末余额，不是当期发生数）。表中的“期末”均指本报告期最后一日，即 2022 年 6 月 30 日。

#### 3.2 基金净值表现

##### 3.2.1 基金份额净值增长率及其与同期业绩比较基准收益率的比较

九泰天利量化 A

阶段	份额净值增长率①	份额净值增长率标准差②	业绩比较基准收益率③	业绩比较基准收益率标准差④	①-③	②-④
过去一个月	11.07%	1.14%	6.74%	1.05%	4.33%	0.09%
过去三个月	3.61%	1.75%	1.99%	1.66%	1.62%	0.09%
过去六个月	-10.20%	1.55%	-11.65%	1.55%	1.45%	0.00%
自基金合同	-9.89%	1.29%	-8.46%	1.33%	-1.43%	-0.04%



生效起至今						
-------	--	--	--	--	--	--

## 九泰天利量化 C

阶段	份额净值增长率①	份额净值增长率标准差②	业绩比较基准收益率③	业绩比较基准收益率标准差④	①—③	②—④
过去一个月	11.03%	1.14%	6.74%	1.05%	4.29%	0.09%
过去三个月	3.48%	1.74%	1.99%	1.66%	1.49%	0.08%
过去六个月	-10.42%	1.55%	-11.65%	1.55%	1.23%	0.00%
自基金合同生效起至今	-10.21%	1.29%	-8.46%	1.33%	-1.75%	-0.04%

### 3.2.2 自基金合同生效以来基金份额累计净值增长率变动及其与同期业绩比较基准收益率变动的比较

A级基金份额累计净值增长率与同期业绩比较基准收益率的历史走势对比图

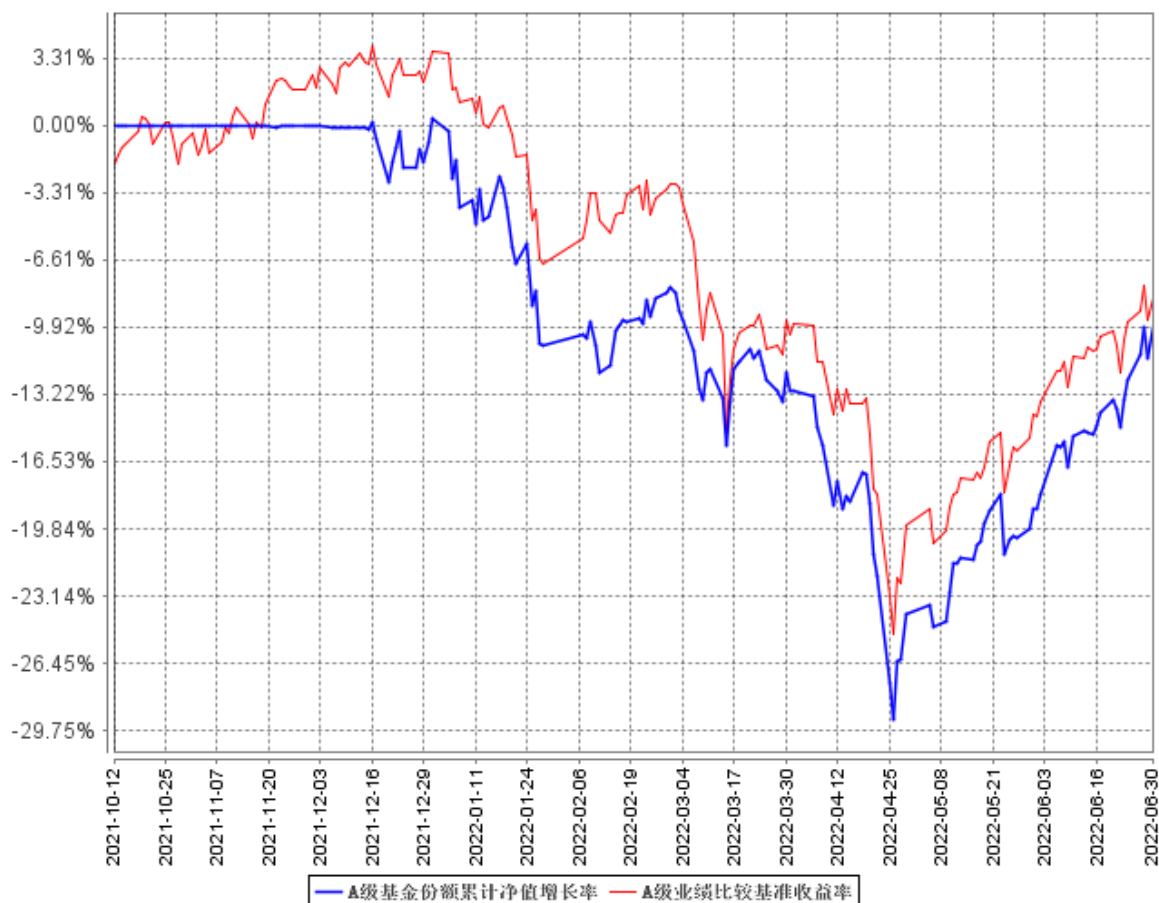

C级基金份额累计净值增长率与同期业绩比较基准收益率的历史走势对比图

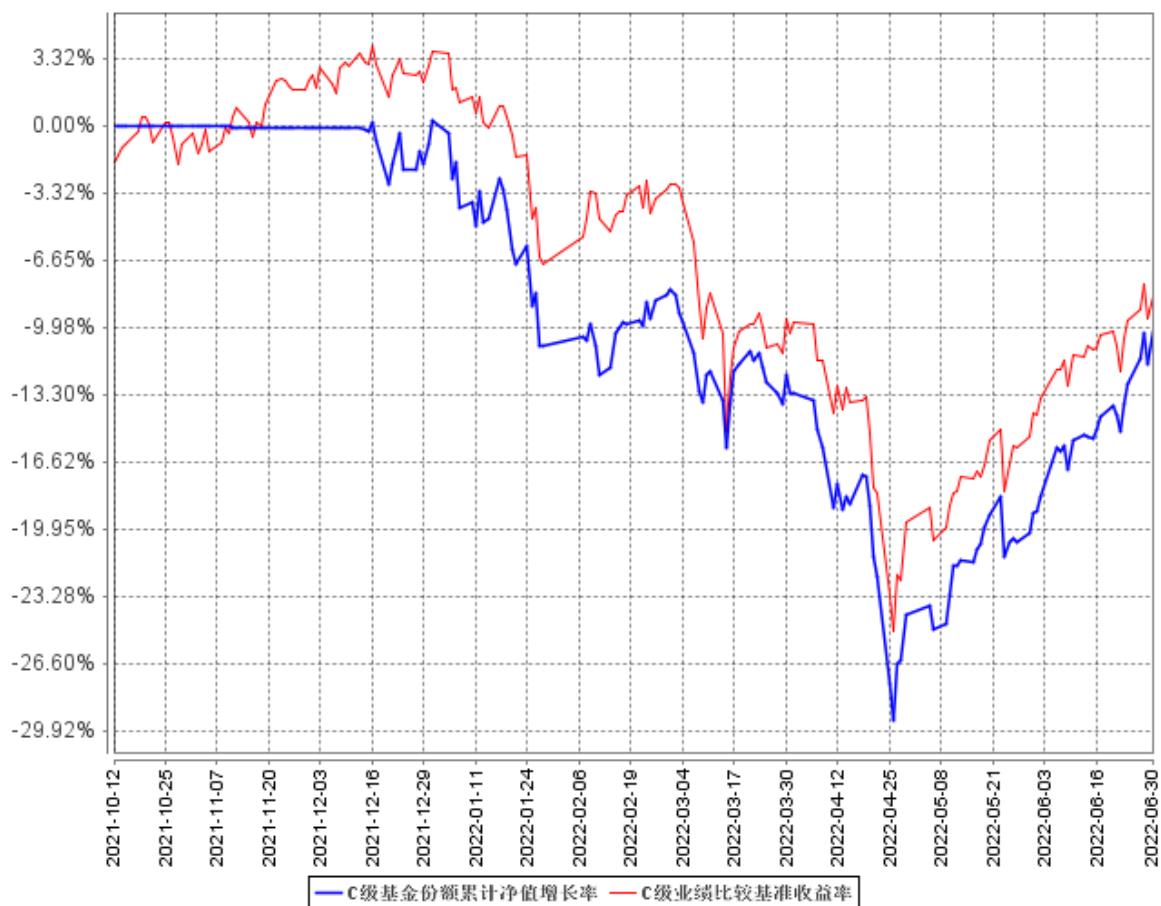

注：1. 本基金合同于 2021 年 10 月 12 日生效，截至本报告期末，本基金合同生效不满一年，距建仓期结束不满一年。

2. 根据基金合同的约定，自本基金合同生效之日起 6 个月内基金的投资比例需符合基金合同要求。本基金建仓期结束时，各项资产配置比例符合基金合同约定。

## § 4 管理人报告

### 4.1 基金管理人及基金经理情况

#### 4.1.1 基金管理人及其管理基金的经验

九泰基金管理有限公司经中国证监会证监许可【2014】650 号文批准，于 2014 年 7 月 3 日正式成立，现注册资本 3 亿元人民币，其中昆吾九鼎投资管理有限公司、同创九鼎投资管理集团股份有限公司、拉萨昆吾九鼎产业投资管理有限公司和九州证券股份有限公司分别占注册资本 26%、25%、25%和 24%的股权。九泰基金坚持“持有人利益优先”和“风控第一”原则，以“大资管”时代金融资本市场改革发展为契机，积极推动业务和产品创新，不断探索新的商业模式，打造九泰基金差异化的竞争优势。

作为首家 PE 投资管理机构发起设立的公募基金管理公司，九泰基金将延续股东方的长期投资、价值投资的经营理念，在公募行业建立有效的公司治理和激励约束机制。

截至本报告期末（2022 年 6 月 30 日），基金管理人共管理 27 只开放式证券投资基金，包括九泰天富改革新动力灵活配置混合型证券投资基金、九泰天宝灵活配置混合型证券投资基金、九泰锐智事件驱动灵活配置混合型证券投资基金（LOF）、九泰久盛量化先锋灵活配置混合型证券投资基金、九泰日添金货币市场基金、九泰锐富事件驱动混合型发起式证券投资基金（LOF）、九泰久稳灵活配置混合型证券投资基金、九泰锐益灵活配置混合型证券投资基金（LOF）、九泰锐丰灵活配置混合型证券投资基金（LOF）、九泰泰富灵活配置混合型证券投资基金（LOF）、九泰久益灵活配置混合型证券投资基金、九泰鸿祥服务升级灵活配置混合型证券投资基金、九泰科盈价值灵活配置混合型证券投资基金、九泰久信量化股票型证券投资基金、九泰天奕量化价值混合型证券投资基金、九泰动态策略灵活配置混合型证券投资基金、九泰聚鑫混合型证券投资基金、九泰久睿量化股票型证券投资基金、九泰锐和 18 个月定期开放混合型证券投资基金、九泰锐升 18 个月封闭运作混合型证券投资基金、九泰久福量化股票型证券投资基金、九泰量化新兴产业混合型证券投资基金、九泰久慧混合型证券投资基金、九泰久安量化股票型证券投资基金、九泰天兴量化智选股票型证券投资基金、九泰盈泰量化股票型证券投资基金、九泰天利量化股票型证券投资基金。

#### 4.1.2 基金经理（或基金经理小组）及基金经理助理简介

姓名	职务	任本基金的基金经理（助理）期限		证券从业年限	说明
		任职日期	离任日期		
杨飞	基金经	2021 年 12 月 2	-	6	金融学硕士，6 年证券从

	理、九章 量化投 资部总 经理	日			业经历。历任思高方达基金服务（加拿大）基金分析部总监、汇丰银行投资银行部副总经理、桐湾投资管理咨询(上海)有限公司量化投研部投资总监、联储证券有限责任公司资产管理部投资总监、大同证券上海资产管理分公司副总经理兼投资总监。 2021 年 10 月加入九泰基金管理有限公司，现任九章量化投资部总经理、基金经理，具有基金从业资格。
李响	基金经 理	2021 年 10 月 12 日	-	12	中国科学技术大学硕士，12 年证券从业经历。历任博时基金管理有限公司高级程序员、交银施罗德基金管理有限公司研究员及南方基金管理股份有限公司程序员。2015 年 6 月加入九泰基金管理有限公司，现任天元量化投资部基金经理，具有基金从业资格。

注：

- 1、证券从业的含义遵从监管部门和行业协会的相关规定。
- 2、基金经理的“任职日期”为基金合同生效日或公司相关公告中披露的聘任日期，“离任日期”为公司相关公告中披露的解聘日期。

#### 4.1.3 期末兼任私募资产管理计划投资经理的基金经理同时管理的产品情况

本报告期末，本基金未发生基金经理兼任私募资产管理计划投资经理的情况。

#### 4.2 管理人对报告期内本基金运作合规守信情况的说明

报告期内，本基金管理人严格遵守《中华人民共和国证券投资基金法》、《公开募集证券投资基金运作管理办法》、《证券投资基金管理公司公平交易制度指导意见》等法律法规及基金合同、招募说明书等有关基金法律文件的规定，本着诚实信用、勤勉尽责、安全高效的原则管理和运用

基金资产，在严格控制投资风险的基础上，为基金份额持有人谋求最大利益，没有损害基金份额持有人利益的行为。

### 4.3 管理人对报告期内公平交易情况的专项说明

#### 4.3.1 公平交易制度的执行情况

本基金管理人一贯公平对待旗下管理的所有基金和组合，制定并严格遵守相应的制度和流程，通过系统和人工等方式在各环节严格控制交易公平执行。报告期内，本公司严格执行了《证券投资基金管理公司公平交易制度指导意见》和公司内部公平交易制度的规定。

本基金管理人通过统计检验的方法对管理的不同投资组合，在不同时间窗下（1 日内、3 日内、5 日内）的半年度同向交易价差进行了专项分析，未发现违反公平交易原则的异常情况。

#### 4.3.2 异常交易行为的专项说明

报告期内未发现本基金存在异常交易行为，报告期内本公司所管理的投资组合未发生交易所公开竞价的同日反向交易成交较少的单边交易量超过该证券当日成交量 5%的情况。

### 4.4 管理人对报告期内基金的投资策略和业绩表现的说明

#### 4.4.1 报告期内基金投资策略和运作分析

本基金采用多策略量化模型，同时寻找具备长期投资价值的优秀企业，力争获取超越业绩比较基准的收益，追求基金资产的长期稳定增值。另一方面，通过调整权益资产仓位、配置债券资产和参与国债逆回购来降低组合波动以及增厚产品收益。报告期内，市场经历了大幅震荡调整，整个一季度，由于宏观经济差、俄乌战争爆发以及上海疫情等因素，各主流指数纷纷下跌超 10%。而在二季度，国内市场展现出了相对独立的行情，叠加外部利空出尽、国内政策利好、市场流动性增加、资产估值偏低以及投资者风险偏好提升的因素影响，市场走出了深 V 趋势，各宽基指数大多反弹 20%-30%。本基金在报告期内结合中短期策略，增加了部分高端制造、新能源及消费等板块配置，并且投资了部分具有长期投资价值的优质企业。

#### 4.4.2 报告期内基金的业绩表现

截至本报告期末本基金 A 类份额净值为 0.9011 元，本报告期基金份额净值增长率为-10.20%；截至本报告期末本基金 C 类份额净值为 0.8979 元，本报告期基金份额净值增长率为-10.42%；同期业绩比较基准收益率为-11.65%。

#### 4.5 管理人对宏观经济、证券市场及行业走势的简要展望

经历跌宕起伏的 2022 年上半年，虽然 5 月市场走出了超跌反弹的行情，但目前 A 股动态估值处于历史区间偏低水平，具备中线投资价值。但是下半年市场内外部环境可能面临一定挑战，市场上行空间需更多积极催化剂支持，因此短期不冲动，中期或较乐观。下半年投资的主线可能会由估值与业绩共同推动，因为根据历史规律，市场对于超预期下跌的反弹和修复一般都是从估值开始，当市场及行业估值修复到一定水平之后，市场的推动就需要靠良好的业绩来保障。目前国内的宽流动性政策为市场提供了足量的资金，在前期市场的超跌反弹过程中，估值得到了一定的修复，同时也消耗了一定的市场资金，使市场剩余流动性减少，难以继续推动估值一路向上，后面必须靠业绩来推动整个市场继续前进。所以下半年我们要着重从业绩加估值的主线来投资机会。相对来讲，下半年的中下游产业的业绩修复能力的确定性可能会更强。一是因为内需，有希望受益于疫情消退、复工复产及货币政策落地等因素，从而展开修复；另一方面是因为很多大宗商品见顶，上半年受损于上游原材料暴涨而需求下降的中下游领域，随着大宗商品的回落，中下游行业的业绩有望得到改善和提升。

#### 4.6 管理人对报告期内基金估值程序等事项的说明

根据中国证监会相关规定及本基金合同约定，本基金管理人严格按照《企业会计准则》、中国证监会相关规定和基金合同关于估值的约定，对基金所持投资品种进行估值。本基金管理人制定了基金估值和份额净值计价的业务管理制度，明确了基金估值的程序和技术，建立了估值委员会，健全了估值决策体系。本基金管理人在具体的基金估值业务执行上，在遵守中国证监会相关规定和基金合同的同时，参考了行业协会估值意见和独立第三方机构估值数据，以确保基金估值的公平、合理。

本基金管理人制定的证券投资基金估值政策与估值程序确定了估值目的、估值日、估值对象、估值程序、估值方法以及估值差错处理、暂停估值和特殊情形处理等事项。对下属管理的不同基金持有的具有相同特征的同一投资品种的估值原则、程序及技术保持一致（中国证监会规定的特殊品种除外）。

本基金管理人设立了由督察长、估值业务分管高管、研究业务分管高管、风险管理部、研究发展部、基金运营部等部门负责人组成的基金估值委员会，负责制定或完善估值政策、估值程序，定期复核和审阅估值程序和技术的适用性，以确保相关估值程序和技术不存在重大缺陷。委员会成员均具有多年证券、基金从业经验，具备基金估值运作、行业研究、风险管理或法律合规等领域的专业胜任能力。

基金经理参与估值原则和方法的讨论，但不参与估值原则和方法的最终决策和日常估值的执行。

参与估值流程的各方还包括本基金托管人和负责本基金审计业务的会计师事务所。托管人根据法律法规要求对基金估值及净值计算履行复核责任。托管人在复核、审查基金资产净值和基金份额申购、赎回价格之前，应认真审阅基金管理人采用的估值原则及技术。当对估值原则及技术有异议时，托管人有义务要求基金管理公司作出合理解释，通过积极商讨达成一致意见。本基金管理人当发生改变估值技术，导致基金资产净值的变化在 0.25% 以上的情况时，将所采用的相关估值技术、假设及输入值的适当性等咨询会计师事务所的专业意见。此外，会计师事务所出具审计报告时，对报告期间基金的估值技术及其重大变化，特别是对估值的适当性，采用外部信息进行估值的客观性和可靠性程度，以及相关披露的充分性和及时性等发表意见。上述参与估值流程的各方之间不存在任何重大利益冲突。

本基金管理人与中央国债登记结算有限责任公司签署服务协议，由其按约定提供银行间同业市场交易的债券品种的估值数据。同时与中证指数有限公司签署服务协议，由其按约定分别提供交易所交易的债券品种的估值数据和流通受限股票流动性折扣数据。

#### **4.7 管理人对报告期内基金利润分配情况的说明**

根据法律法规、基金合同及基金的实际运作情况，本基金本报告期内未进行利润分配。

#### **4.8 报告期内管理人对本基金持有人数或基金资产净值预警情形的说明**

本基金出现超过连续 20 个工作日（2022 年 1 月 25 日-2022 年 4 月 26 日）基金资产净值低于 5000 万元的情形，未发生连续 20 个工作日基金份额持有人数量不满 200 人的情形。

## § 5 托管人报告

### 5.1 报告期内本基金托管人遵规守信情况声明

本报告期，平安银行股份有限公司在本基金的托管过程中，严格遵守了《证券投资基金法》、基金合同、托管协议和其他有关规定，不存在损害基金份额持有人利益的行为，完全尽职尽责地履行了基金托管人应尽的义务。

### 5.2 托管人对报告期内本基金投资运作遵规守信、净值计算、利润分配等情况的说明

本报告期，本托管人按照国家有关规定、基金合同、托管协议和其他有关规定，对本基金的基金资产净值计算、基金费用开支等方面进行了认真的复核，对本基金的投资运作方面进行了监督，未发现基金管理人有关损害基金份额持有人利益的行为。

### 5.3 托管人对本中期报告中财务信息等内容的真实、准确和完整发表意见

本报告期，本托管人复核的财务指标、净值表现、利润分配情况、财务会计报告、投资组合报告等内容真实、准确、完整。



## § 6 半年度财务会计报告（未经审计）

### 6.1 资产负债表

会计主体：九泰天利量化股票型证券投资基金

报告截止日：2022 年 6 月 30 日

单位：人民币元

资产	附注号	本期末 2022 年 6 月 30 日	上年度末 2021 年 12 月 31 日
<b>资产：</b>			
银行存款	6.4.7.1	3,518,105.66	4,360,471.36
结算备付金		2,000,197.28	-
存出保证金		-	-
交易性金融资产	6.4.7.2	55,352,618.20	49,650,970.95
其中：股票投资		55,352,618.20	49,650,970.95
基金投资		-	-
债券投资		-	-
资产支持证券投资		-	-
贵金属投资		-	-
其他投资		-	-
衍生金融资产	6.4.7.3	-	-
买入返售金融资产	6.4.7.4	5,200,000.00	1,200,000.00
债权投资	6.4.7.5	-	-
其中：债券投资		-	-
资产支持证券投资		-	-
其他投资		-	-
其他债权投资	6.4.7.6	-	-
其他权益工具投资	6.4.7.7	-	-
应收清算款		-	-
应收股利		-	-
应收申购款		20,010.00	-
递延所得税资产		-	-
其他资产	6.4.7.8	-	-839.58
资产总计		66,090,931.14	55,210,602.73
<b>负债和净资产</b>			
<b>负债：</b>			
短期借款		-	-
交易性金融负债		-	-
衍生金融负债	6.4.7.3	-	-
卖出回购金融资产款		-	-
应付清算款		-	-

应付赎回款		1,517.86	125.07
应付管理人报酬		76,769.12	70,374.64
应付托管费		5,117.92	4,691.64
应付销售服务费		22,563.29	19,614.50
应付投资顾问费		-	-
应交税费		-	-
应付利润		-	-
递延所得税负债		-	-
其他负债	6.4.7.9	64,760.54	50,000.00
负债合计		170,728.73	144,805.85
<b>净资产：</b>			
实收基金	6.4.7.10	73,387,357.54	54,927,816.88
其他综合收益	6.4.7.11	-	-
未分配利润	6.4.7.12	-7,467,155.13	137,980.00
净资产合计		65,920,202.41	55,065,796.88
负债和净资产总计		66,090,931.14	55,210,602.73

注：报告截止日 2022 年 6 月 30 日，九泰天利量化 A 份额净值为人民币 0.9011 元，九泰天利量化 C 份额净值为人民币 0.8979 元；基金份额总额为 73,387,357.54 份，九泰天利量化 A 份额 8,604,988.90 份，九泰天利量化 C 份额 64,782,368.64 份。

## 6.2 利润表

会计主体：九泰天利量化股票型证券投资基金

本报告期：2022 年 1 月 1 日至 2022 年 6 月 30 日

单位：人民币元

项目	附注号	本期 2022 年 1 月 1 日至 2022 年 6 月 30 日	上年度可比期间 2021 年 1 月 1 日至 2021 年 6 月 30 日
<b>一、营业总收入</b>		-1,326,494.61	-
1.利息收入		66,301.96	-
其中：存款利息收入	6.4.7.13	15,369.33	-
债券利息收入		-	-
资产支持证券利息收入		-	-
买入返售金融资产收入		50,932.63	-
证券出借利息收入		-	-
其他利息收入		-	-
2.投资收益（损失以“-”填列）		-4,447,300.14	-
其中：股票投资收益	6.4.7.14	-4,892,633.76	-
基金投资收益		-	-
债券投资收益	6.4.7.15	-	-
资产支持证券投资收益	6.4.7.16	-	-

贵金属投资收益	6.4.7.17	-	-
衍生工具收益	6.4.7.18	-	-
股利收益	6.4.7.19	445,333.62	-
以摊余成本计量的金融资产终止确认产生的收益		-	-
其他投资收益		-	-
3.公允价值变动收益（损失以“-”号填列）	6.4.7.20	3,052,617.12	-
4.汇兑收益（损失以“-”号填列）		-	-
5.其他收入（损失以“-”号填列）	6.4.7.21	1,886.45	-
<b>减：二、营业总支出</b>		588,640.94	-
1. 管理人报酬	6.4.10.2.1	387,955.53	-
2. 托管费	6.4.10.2.2	25,863.73	-
3. 销售服务费	6.4.10.2.3	110,354.91	-
4. 投资顾问费		-	-
5. 利息支出		-	-
其中：卖出回购金融资产支出		-	-
6. 信用减值损失	6.4.7.22	-	-
7. 税金及附加		-	-
8. 其他费用	6.4.7.23	64,466.77	-
<b>三、利润总额（亏损总额以“-”号填列）</b>		-1,915,135.55	-
减：所得税费用		-	-
<b>四、净利润（净亏损以“-”号填列）</b>		-1,915,135.55	-
<b>五、其他综合收益的税后净额</b>		-	-
<b>六、综合收益总额</b>		-1,915,135.55	-

注：本基金合同生效日为 2021 年 10 月 12 日，截至报告期末本基金合同生效未满一年，本报告期的财务报表及报表附注均无同期比较数据。

### 6.3 净资产（基金净值）变动表

会计主体：九泰天利量化股票型证券投资基金

本报告期：2022 年 1 月 1 日至 2022 年 6 月 30 日

单位：人民币元

项目	本期
	2022 年 1 月 1 日至 2022 年 6 月 30 日

	实收基金	其他综合收益	未分配利润	净资产合计
一、上期期末 净资产（基金 净值）	54,927,816.88	-	137,980.00	55,065,796.88
加：会计政策 变更	-	-	-	-
前期差 错更正	-	-	-	-
其他	-	-	-	-
二、本期期初 净资产（基金 净值）	54,927,816.88	-	137,980.00	55,065,796.88
三、本期增减 变动额（减少 以“-”号填列）	18,459,540.66	-	-7,605,135.13	10,854,405.53
（一）、综合 收益总额	-	-	-1,915,135.55	-1,915,135.55
（二）、本期 基金份额交 易产生的基 金净值变动 数  （净值减少 以“-”号填列）	18,459,540.66	-	-5,689,999.58	12,769,541.08
其中：1.基金 申购款	20,582,066.26	-	-5,867,146.91	14,714,919.35
2.基金赎回款	-2,122,525.60	-	177,147.33	-1,945,378.27

（三）、本期向基金份额持有人分配利润产生的基金净值变动（净值减少以“-”号填列）	-	-	-	-
（四）、其他综合收益结转留存收益	-	-	-	-
四、本期期末净资产（基金净值）	73,387,357.54	-	-7,467,155.13	65,920,202.41
项目	上年度可比期间 2021 年 1 月 1 日至 2021 年 6 月 30 日			
	实收基金	其他综合收益	未分配利润	净资产合计
一、上期期末净资产（基金净值）	-	-	-	-
加：会计政策变更	-	-	-	-
前期差错更正	-	-	-	-
其他	-	-	-	-
二、本期期初净资产（基金净值）	-	-	-	-
三、本期增减	-	-	-	-

变动额（减少以“-”号填列）				
（一）、综合收益总额	-	-	-	-
（二）、本期基金份额交易产生的基金净值变动数（净值减少以“-”号填列）	-	-	-	-
其中：1.基金申购款	-	-	-	-
2.基金赎回款	-	-	-	-
（三）、本期向基金份额持有人分配利润产生的基金净值变动（净值减少以“-”号填列）	-	-	-	-
（四）、其他综合收益结转留存收益	-	-	-	-
四、本期期末净资产（基金净值）	-	-	-	-

注：本基金合同生效日为 2021 年 10 月 12 日，截至报告期末本基金合同生效未满一年，本报告期的财务报表及报表附注均无同期比较数据。

报表附注为财务报表的组成部分。

本报告 6.1 至 6.4 财务报表由下列负责人签署：

<u>严军</u>	<u>荣静</u>	<u>荣静</u>
基金管理人负责人	主管会计工作负责人	会计机构负责人

## 6.4 报表附注

### 6.4.1 基金基本情况

九泰天利量化股票型证券投资基金(以下简称“本基金”)系经中国证券监督管理委员会(以下简称“中国证监会”)证监许可[2021]第 42 号文准予募集注册并公开发行,由基金管理人九泰基金管理有限公司依照《中华人民共和国证券投资基金法》及有关规定和《九泰天利量化股票型证券投资基金基金合同》(以下简称“基金合同”)发起,于 2021 年 7 月 5 日起至 2021 年 9 月 30 日止向社会公开募集。在投资者认购、申购基金时收取认购、申购费用的,称为 A 类基金份额;不收取认购、申购费用,而是从本类别基金资产中计提销售服务费的,称为 C 类基金份额。本基金 A 类基金份额、C 类基金份额单独设置基金代码,分别计算和公告基金份额净值和基金份额累计净值。本基金为契约型开放式证券投资基金,存续期限为不定期。募集期间净认购资金总额为人民币 236,725,377.53 元(其中,A 类基金份额净认购金额为人民币 12,221,809.04 元,折合 12,221,809.04 份基金份额;C 类基金份额净认购金额为人民币 224,503,568.49 元,折合 224,503,568.49 份基金份额),在募集期间产生的利息为人民币 85,669.08 元(其中,A 类基金份额产生的利息为人民币 5,151.17 元,C 类基金份额产生的利息为人民币 80,517.91 元),以上实收基金(本息)合计为人民币 236,811,046.61 元,折合 236,811,046.61 份基金份额。上述募集资金已经北京兴华会计师事务所(特殊普通合伙)验证,并出具了编号为[2021]京会兴验字第 69000009 号验资报告。经向中国证监会备案,基金合同于 2021 年 10 月 12 日正式生效。本基金的基金管理人为九泰基金管理有限公司,基金托管人为平安银行股份有限公司。

根据《中华人民共和国证券投资基金法》、基金合同及《九泰天利量化股票型证券投资基金招募说明书》的有关规定,本基金的投资范围包括国内依法发行上市交易的股票(包含主板、中小板、创业板股票及其他中国证监会核准或注册发行的股票)、债券(含国债、金融债、地方政府债、企业债、公司债、央行票据、中期票据、短期融资券、超短期融资券、次级债、可转换债券(含分离交易可转债)、可交换债券及其他中国证监会允许投资的债券)、债券回购、银行存款、同业存单、货币市场工具、股指期货以及法律法规或中国证监会允许基金投资的其他金融工具(但须符合中国证监会相关规定)。本基金的业绩比较基准为:中证 500 指数收益率×95%+商业银行活期

存款利率（税后）×5%。

#### 6.4.2 会计报表的编制基础

本基金的财务报表按照财政部颁布的企业会计准则及相关规定（以下简称“企业会计准则”）以及中国证监会发布的基金行业实务操作的有关规定编制，同时在具体会计核算和信息披露方面也参考了中国证券投资基金业协会发布的若干基金行业实务操作。

本财务报表以持续经营为基础编制。

#### 6.4.3 遵循企业会计准则及其他有关规定的声明

本基金财务报表的编制符合企业会计准则和中国证监会发布的关于基金行业实务操作的有关规定的要求，真实、完整地反映了本基金 2022 年 6 月 30 日的财务状况以及 2022 年 1 月 1 日止 2022 年 6 月 30 日止期间的经营成果和基金净值变动情况。

#### 6.4.4 本报告期所采用的会计政策、会计估计与最近一期年度报告相一致的说明

除下文 6.4.5.1 会计政策变更的说明中涉及的变更外，本基金报告期所采用的其他会计政策、会计估计与最近一期年度会计报表所采用的会计政策、会计估计一致。

#### 6.4.5 会计政策和会计估计变更以及差错更正的说明

##### 6.4.5.1 会计政策变更的说明

根据财政部发布的《企业会计准则第 22 号—金融工具确认计量》、《企业会计准则第 23 号—金融资产转移》、《企业会计准则第 24 号—套期会计》和《企业会计准则第 37 号—金融工具列报》（以下合称“新金融工具准则”）相关规定，以及财政部、中国银行保险监督管理委员会于 2020 年 12 月 30 日发布的《关于进一步贯彻落实新金融工具相关会计准则的通知》，公募证券投资基金自 2022 年 1 月 1 日起执行新金融工具准则。

在金融资产分类与计量方面，新金融工具准则要求金融资产基于其合同现金流量特征及本基金管理该等资产的业务模式分类为“以摊余成本计量的金融资产”、“以公允价值计量且其变动计入其他综合收益的金融资产”和“以公允价值计量且其变动计入当期损益的金融资产”三大类别，取消了原金融工具准则中贷款和应收款项、持有至到期投资和可供出售金融资产等分类。

在减值方面，新金融工具准则有关减值的要求适用于以摊余成本计量的金融资产、以公允价



值计量且其变动计入其他综合收益的金融资产及应收账款。新金融工具准则要求采用预期信用损失模型确认信用损失准备，以替代原先的已发生信用损失模型。新减值模型采用三阶段模型，依据相关项目自初始确认后信用风险是否发生显著增加，信用损失准备按 12 个月内预期信用损失或者整个存续期的预期信用损失进行计提。本基金对应收账款按照相当于整个存续期内预期信用损失的金额计量损失准备。

本基金将基于实际利率法计提的金融工具的利息包含在相应金融工具的账面余额中，并反映在相关“银行存款”、“结算备付金”、“存出保证金”、“买入返售金融资产”、“卖出回购金融资产款”等项目中，不单独列示“应收利息”项目或“应付利息”项目。“应收利息”科目和“应付利息”科目仅反映相关金融工具已到期可收取或应支付但于资产负债表日尚未收到或尚未支付的利息，在“其他资产”或“其他负债”项目中列示。

本基金在编制 2022 中期财务报表时已采用该准则，并采用准则允许的实务简便方法，调整期初基金净值，2021 年的比较数据将不作重述。

于首次执行日，本基金因执行新金融工具准则调减期初基金净值人民币 0.00 元，本基金执行新金融工具准则的影响如下：

原金融工具准则下以摊余成本计量的金融工具包括银行存款、买入返售金融资产、应收利息，金额分别为人民币 4,360,471.36 元、人民币 1,200,000.00 元、人民币-839.58 元。新金融工具准则下以摊余成本计量的金融工具包括银行存款、结算备付金、存出保证金、买入返售金融资产、其他资产-应收利息、卖出回购金融资产款和其他负债-应付利息。本基金将基于实际利率法计提的金融工具的利息包含在相应金融工具的账面余额中，并反映在银行存款、结算备付金、存出保证金、买入返售金融资产和卖出回购金融资产款等项目中，不单独列示应收利息项目或应付利息项目。新金融工具准则下，银行存款、买入返售金融资产的期初金额分别为人民币 4,361,310.14 元、人民币 1,198,321.64 元。

#### 6.4.5.2 会计估计变更的说明

本基金本报告期内未发生重大会计估计变更。

#### 6.4.5.3 差错更正的说明

本基金本报告期内无需要说明的重大会计差错更正。

### 6.4.6 税项

根据财政部、国家税务总局财税[2008]1 号《财政部、国家税务总局关于企业所得税若干优惠政策的通知》、2008 年 9 月 18 日《上海、深圳证券交易所关于做好证券交易印花税征收方式调整工作的通知》、财税[2012]85 号《关于实施上市公司股息红利差别化个人所得税政策有关问题的通知》、财政部、税务总局、证监会公告 2019 年第 78 号《关于继续实施全国中小企业股份转让系统挂牌公司股息红利差别化个人所得税政策的公告》、财税[2015]101 号《关于上市公司股息红利差别化个人所得税政策有关问题的通知》、财税[2016]36 号《关于全面推开营业税改征增值税试点的通知》、财税[2016]140 号《关于明确金融房地产开发教育辅助服务等增值税政策的通知》、财税[2017]56 号《关于资管产品增值税有关问题的通知》、财税[2017]90 号《关于租入固定资产进项税额抵扣等增值税政策的通知》及其他相关税务法规和实务操作，主要税项列示如下：

(1) 证券投资基金(封闭式证券投资基金，开放式证券投资基金)管理人运用基金买卖股票、债券免征增值税；公开募集证券投资基金运营过程中发生的资管产品运营业务，以基金管理人为增值税纳税人，暂适用简易计税方法，按照 3% 的征收率缴纳增值税。

(2) 对证券投资基金从证券市场中取得的收入，包括买卖股票、债券的差价收入，股权的股息、红利收入，债券的利息收入及其他收入，暂不缴纳企业所得税。

(3) 对基金取得的股票股息、红利收入，由上市公司代扣代缴个人所得税；从公开发行和转让市场取得的上市公司股票，持股期限在 1 个月以内(含 1 个月)的，其股息红利所得全额计入应纳税所得额；持股期限在 1 个月以上至 1 年(含 1 年)的，暂减按 50% 计入应纳税所得额；持股期限超过 1 年的，股息红利所得暂免征收个人所得税。上述所得统一适用 20% 的税率计征个人所得税。

(4) 对于基金从事 A 股买卖，出让方按 0.10% 的税率缴纳证券(股票)交易印花税，受让方不再缴纳印花税。

### 6.4.7 重要财务报表项目的说明

#### 6.4.7.1 银行存款

单位：人民币元

项目	本期末 2022 年 6 月 30 日
活期存款	1,058,638.08
等于：本金	1,058,541.55
加：应计利息	96.53
减：坏账准备	-

定期存款	-
等于：本金	-
加：应计利息	-
减：坏账准备	-
其中：存款期限 1 个月以内	-
存款期限 1-3 个月	-
存款期限 3 个月以上	-
其他存款	2,459,467.58
等于：本金	2,458,833.56
加：应计利息	634.02
减：坏账准备	-
合计：	3,518,105.66

注：其他存款为存放在证券经纪商基金专用证券账户的证券交易结算资金。

#### 6.4.7.2 交易性金融资产

单位：人民币元

项目	本期末			
	2022 年 6 月 30 日			
	成本	应计利息	公允价值	公允价值变动
股票	51,784,023.58	-	55,352,618.20	3,568,594.62
贵金属投资-金交所 黄金合约	-	-	-	-
债 券	交易所市场	-	-	-
	银行间市场	-	-	-
	合计	-	-	-
资产支持证券	-	-	-	-
基金	-	-	-	-
其他	-	-	-	-
合计	51,784,023.58	-	55,352,618.20	3,568,594.62

#### 6.4.7.3 衍生金融资产/负债

本基金本报告期末未持有衍生金融资产/负债。

**6.4.7.4 买入返售金融资产****6.4.7.4.1 各项买入返售金融资产期末余额**

单位：人民币元

项目	本期末 2022 年 6 月 30 日	
	账面余额	其中：买断式逆回购
交易所市场	5,200,000.00	-
银行间市场	-	-
合计	5,200,000.00	-

**6.4.7.4.2 期末买断式逆回购交易中取得的债券**

本基金本报告期末未持有从买断式逆回购交易中取得的债券。

**6.4.7.5 债权投资**

无。

**6.4.7.6 其他债权投资**

无。

**6.4.7.7 其他权益工具投资**

无。

**6.4.7.8 其他资产**

本基金本报告期末未持有其他资产。

**6.4.7.9 其他负债**

单位：人民币元

项目	本期末 2022 年 6 月 30 日
应付券商交易单元保证金	-
应付赎回费	1.27

应付证券出借违约金	-
应付交易费用	-
其中：交易所市场	-
银行间市场	-
-	-
应付利息	-
其他	292.50
预提审计费	24,795.19
预提信息披露费	39,671.58
合计	64,760.54

注：其他为已收到但尚未确认的股票分红。

#### 6.4.7.10 实收基金

金额单位：人民币元

九泰天利量化 A		
项目	本期 2022 年 1 月 1 日至 2022 年 6 月 30 日	
	基金份额（份）	账面金额
上年度末	8,967,217.27	8,967,217.27
本期申购	489,657.41	489,657.41
本期赎回(以“-”号填列)	-851,885.78	-851,885.78
- 基金拆分/份额折算前	-	-
基金拆分/份额折算变动份额	-	-
本期申购	-	-
本期赎回(以“-”号填列)	-	-
本期末	8,604,988.90	8,604,988.90

金额单位：人民币元

九泰天利量化 C		
项目	本期 2022 年 1 月 1 日至 2022 年 6 月 30 日	
	基金份额（份）	账面金额
上年度末	45,960,599.61	45,960,599.61
本期申购	20,092,408.85	20,092,408.85
本期赎回(以“-”号填列)	-1,270,639.82	-1,270,639.82
- 基金拆分/份额折算前	-	-
基金拆分/份额折算变动份额	-	-
本期申购	-	-
本期赎回(以“-”号填列)	-	-

本期末	64,782,368.64	64,782,368.64
-----	---------------	---------------

注：本期申购中包含转换入份额及金额，赎回中包含转换出份额及金额。

#### 6.4.7.11 其他综合收益

无。

#### 6.4.7.12 未分配利润

单位：人民币元

九泰天利量化 A			
项目	已实现部分	未实现部分	未分配利润合计
本期期初	-53,959.30	84,647.19	30,687.89
本期利润	-901,397.92	-53,812.55	-955,210.47
本期基金份额交易产生的变动数	42,475.32	30,858.10	73,333.42
其中：基金申购款	-21,100.14	-10,175.76	-31,275.90
基金赎回款	63,575.46	41,033.86	104,609.32
本期已分配利润	-	-	-
本期末	-912,881.90	61,692.74	-851,189.16

单位：人民币元

九泰天利量化 C			
项目	已实现部分	未实现部分	未分配利润合计
本期期初	-326,005.37	433,297.48	107,292.11
本期利润	-4,066,354.75	3,106,429.67	-959,925.08
本期基金份额交易产生的变动数	-2,678,966.52	-3,084,366.48	-5,763,333.00
其中：基金申购款	-2,721,735.28	-3,114,135.73	-5,835,871.01
基金赎回款	42,768.76	29,769.25	72,538.01
本期已分配利润	-	-	-
本期末	-7,071,326.64	455,360.67	-6,615,965.97

#### 6.4.7.13 存款利息收入

单位：人民币元

项目	本期
	2022 年 1 月 1 日至 2022 年 6 月 30 日
活期存款利息收入	2,169.56

定期存款利息收入	-
其他存款利息收入	11,758.79
结算备付金利息收入	810.98
其他	630.00
合计	15,369.33

注：其他为直销申购款利息收入。

#### 6.4.7.14 股票投资收益

##### 6.4.7.14.1 股票投资收益——买卖股票差价收入

单位：人民币元

项目	本期
	2022 年 1 月 1 日至 2022 年 6 月 30 日
卖出股票成交总额	238,068,244.20
减：卖出股票成本总额	242,526,808.94
减：交易费用	434,069.02
买卖股票差价收入	-4,892,633.76

#### 6.4.7.15 债券投资收益

本基金本报告期内无债券投资收益。

#### 6.4.7.16 资产支持证券投资收益

无。

#### 6.4.7.17 贵金属投资收益

无。

#### 6.4.7.18 衍生工具收益

本基金本报告期内无衍生工具收益。

**6.4.7.19 股利收益**

单位：人民币元

项目	本期 2022 年 1 月 1 日至 2022 年 6 月 30 日
股票投资产生的股利收益	445,333.62
其中：证券出借权益补偿收入	-
基金投资产生的股利收益	-
合计	445,333.62

**6.4.7.20 公允价值变动收益**

单位：人民币元

项目名称	本期 2022 年 1 月 1 日至 2022 年 6 月 30 日
1. 交易性金融资产	3,052,617.12
——股票投资	3,052,617.12
——债券投资	-
——资产支持证券投资	-
——贵金属投资	-
——其他	-
2. 衍生工具	-
——权证投资	-
3. 其他	-
减：应税金融商品公允价值变动产生的预估 增值税	-
合计	3,052,617.12

**6.4.7.21 其他收入**

单位：人民币元

项目	本期 2022 年 1 月 1 日至 2022 年 6 月 30 日
基金赎回费收入	1,886.23
基金转换费收入	0.22
合计	1,886.45

**6.4.7.22 信用减值损失**

本基金本报告期无信用减值损失。



### 6.4.7.23 其他费用

单位：人民币元

项目	本期 2022 年 1 月 1 日至 2022 年 6 月 30 日
审计费用	24,795.19
信息披露费	39,671.58
证券出借违约金	-
合计	64,466.77

### 6.4.8 或有事项、资产负债表日后事项的说明

#### 6.4.8.1 或有事项

截至资产负债表日，本基金无需要说明的重大或有事项。

#### 6.4.8.2 资产负债表日后事项

截至财务报表批准日，本基金无需要说明的资产负债表日后事项。

### 6.4.9 关联方关系

#### 6.4.9.1 本报告期存在控制关系或其他重大利害关系的关联方发生变化的情况

本报告期存在控制关系或其他重大利害关系的关联方未发生变化。

#### 6.4.9.2 本报告期与基金发生关联交易的各关联方

关联方名称	与本基金的关系
九泰基金管理有限公司	基金管理人、注册登记机构、基金销售机构
平安银行股份有限公司	基金托管人

### 6.4.10 本报告期及上年度可比期间的关联方交易

以下关联交易均在正常业务范围内按一般商业条款订立。

#### 6.4.10.1 通过关联方交易单元进行的交易

本基金本报告期内无通过关联方交易单元进行的交易。

## 6.4.10.2 关联方报酬

### 6.4.10.2.1 基金管理费

单位：人民币元

项目	本期	上年度可比期间
	2022 年 1 月 1 日至 2022 年 6 月 30 日	2021 年 1 月 1 日至 2021 年 6 月 30 日
当期发生的基金应支付的管理费	387,955.53	-
其中：支付销售机构的客户维护费	16,807.64	-

注：1、本基金合同生效日为 2021 年 10 月 12 日，无上年度可比期间数据；

2、基金管理费按前一日的基金资产净值的 1.50% 的年费率计提。计算方法如下：

$$H = E \times 1.50\% / \text{当年天数}$$

H 为每日应计提的基金管理费

E 为前一日的基金资产净值

基金管理费每日计提，逐日累计至每月月末，按月支付。由基金管理人于次月首日起 3 个工作日内向基金托管人发送基金管理费划款指令，由基金托管人复核后从基金财产中一次性支付给基金管理人，若遇法定节假日、休息日或不可抗力致使无法按时支付的，顺延至法定节假日、休息日结束之日起 2 个工作日内或不可抗力情形消除之日起 2 个工作日内支付。

### 6.4.10.2.2 基金托管费

单位：人民币元

项目	本期	上年度可比期间
	2022 年 1 月 1 日至 2022 年 6 月 30 日	2021 年 1 月 1 日至 2021 年 6 月 30 日
当期发生的基金应支付的托管费	25,863.73	-

注：1、本基金合同生效日为 2021 年 10 月 12 日，无上年度可比期间数据；

2、基金托管费按前一日的基金资产净值的 0.10% 的年费率计提。计算方法如下：

$$H = E \times 0.10\% / \text{当年天数}$$

H 为每日应计提的基金托管费

E 为前一日的基金资产净值

基金托管费每日计提，逐日累计至每月月末，按月支付。由基金管理人于次月首日起 3 个工作日

内向基金托管人发送基金托管费划款指令，基金托管人复核后从基金财产中一次性支取，若遇法定节假日、休息日或不可抗力致使无法按时支付的，顺延至法定节假日、休息日结束之日起 2 个工作日内或不可抗力情形消除之日起 2 个工作日内支付。

#### 6.4.10.2.3 销售服务费

单位：人民币元

获得销售服务费的各关联方名称	本期 2022 年 1 月 1 日至 2022 年 6 月 30 日		
	当期发生的基金应支付的销售服务费		
	九泰天利量化 A	九泰天利量化 C	合计
九泰基金管理有限公司	-	99,580.21	99,580.21
合计	-	99,580.21	99,580.21
获得销售服务费的各关联方名称	上年度可比期间 2021 年 1 月 1 日至 2021 年 6 月 30 日		
	当期发生的基金应支付的销售服务费		
	九泰天利量化 A	九泰天利量化 C	合计
合计	-	-	-

注：1、本基金合同生效日为 2021 年 10 月 12 日，无上年度可比期间数据；

2、本基金 A 类基金份额不收取销售服务费，C 类基金份额的销售服务费按前一日 C 类基金份额的基金资产净值的 0.50% 年费率计提。计算方法如下：

$$H = E \times 0.50\% / \text{当年天数}$$

H 为 C 类基金份额每日应计提的销售服务费

E 为 C 类基金份额前一日基金资产净值

销售服务费每日计提，逐日累计至每月月末，按月支付。由基金管理人与基金托管人核对一致后，基金托管人于次月首日起 3 个工作日内从基金财产中一次性支付给本基金登记机构，并由登记机构代为支付给 C 类基金份额销售机构。若遇法定节假日、休息日或不可抗力致使无法按时支付的，顺延至法定节假日、休息日结束之日起 2 个工作日或不可抗力情形消除之日起 2 个工作日内支付。

#### 6.4.10.3 与关联方进行银行间同业市场的债券(含回购)交易

本基金本报告期内未与关联方进行银行间同业市场的债券(含回购)交易。

**6.4.10.4 报告期内转融通证券出借业务发生重大关联交易事项的说明****6.4.10.4.1 与关联方通过约定申报方式进行的适用固定期限费率的证券出借业务的情况**

本基金本报告期内未发生与关联方通过约定申报方式进行的适用固定期限费率的证券出借业务的情况。

**6.4.10.4.2 与关联方通过约定申报方式进行的适用市场化期限费率的证券出借业务的情况**

本基金本报告期内未发生与关联方通过约定申报方式进行的适用市场化期限费率的证券出借业务的情况。

**6.4.10.5 各关联方投资本基金的情况****6.4.10.5.1 报告期内基金管理人运用固有资金投资本基金的情况**

本基金本报告期内无基金管理人运用固有资金投资本基金的情况。

**6.4.10.5.2 报告期末除基金管理人之外的其他关联方投资本基金的情况**

本基金本报告期末及上年度末均无除基金管理人之外的其他关联方投资本基金的情况。

**6.4.10.6 由关联方保管的银行存款余额及当期产生的利息收入**

单位：人民币元

关联方名称	本期 2022年1月1日至2022年6月30日		上年度可比期间 2021年1月1日至2021年6月30日	
	期末余额	当期利息收入	期末余额	当期利息收入
平安银行股份有限公司	1,058,638.08	2,169.56	-	-

注：本基金的上述银行存款由基金托管人平安银行股份有限公司保管，按银行同业利率或约定利率计息。

**6.4.10.7 本基金在承销期内参与关联方承销证券的情况**

本基金本报告期无在承销期内参与关联方承销证券的情况。

#### 6.4.10.8 其他关联交易事项的说明

本基金本报告期内无需说明的其他关联交易事项。

#### 6.4.11 利润分配情况

本基金本报告期内未进行利润分配。

#### 6.4.12 期末（2022 年 6 月 30 日）本基金持有的流通受限证券

##### 6.4.12.1 因认购新发/增发证券而于期末持有的流通受限证券

本基金本报告期末无因认购新发/增发证券而持有的流通受限证券。

##### 6.4.12.2 期末持有的暂时停牌等流通受限股票

本基金本报告期末未持有暂时停牌等流通受限股票。

##### 6.4.12.3 期末债券正回购交易中作为抵押的债券

本基金本报告期末未持有债券正回购交易中作为抵押的债券。

##### 6.4.12.4 期末参与转融通证券出借业务的证券

本基金本报告期末未持有参与转融通证券出借业务的证券。

#### 6.4.13 金融工具风险及管理

##### 6.4.13.1 风险管理政策和组织架构

本基金是一只进行主动投资的股票型证券投资基金，一般情况下其预期风险与预期收益水平高于混合型基金、债券型基金、货币市场基金。本基金的投资范围主要包括股票、债券、股指期货等。本基金在日常经营活动中面临的与这些金融工具相关的风险主要包括信用风险、流动性风险及市场风险。本基金的基金管理人从事风险管理的主要目标是在严格控制投资风险的前提下，力争为投资者获取超越业绩比较基准的投资回报。

本基金的基金管理人建立了董事会及风险控制委员会、总经理、风险管理委员会、督察长、监察稽核部、风险管理部以及相关业务部门构成的风险管理架构体系。董事会负责审定重大风险

管理战略、风险政策和风险控制制度。董事会下设风险控制委员会，风险控制委员会负责对公司经营管理与资产组合运作的风险控制及合法合规性进行审议、监督和检查；总经理负责公司日常经营管理中的风险控制工作。总经理下设风险管理委员会，负责审议公司风险管理和控制政策、程序的制定、风险限额的设定等，重点是公司的合规控制和投资的风险控制；在业务操作层面的风险控制职责主要由监察稽核部和风险管理部具体负责和督促协调，并与各部门合作完成公司及基金运作风险控制以及进行投资风险分析与绩效评估。

本基金的基金管理人对于金融工具的风险管理方法主要是通过定性分析和定量分析的方法去估测各种风险产生的可能损失。从定性分析的角度出发，判断风险损失的严重程度和出现同类风险损失的频度。而从定量分析的角度出发，根据本基金的投资目标，结合基金资产所运用金融工具特征通过特定的风险量化指标、模型，日常的量化报告，确定风险损失的限度和相应置信程度，及时可靠地对各种风险进行监督、检查和评估，并通过相应决策，将风险控制在可承受的范围内。

#### **6.4.13.2 信用风险**

信用风险是指基金在交易过程中因交易对手未履行合约责任，或者基金所投资证券之发行人出现违约、拒绝支付到期本息等情况，导致基金资产损失和收益变化的风险。

本基金的基金管理人在交易前对交易对手的资信状况进行了充分的评估。本基金的活期银行存款存放在本基金的托管人在商业银行开立的托管账户，投资其他银行存款由基金管理人根据投资制度审慎选择存款银行，与银行存款相关的信用风险不重大。本基金在交易所进行的交易主要以中国证券登记结算有限责任公司为交易对手完成证券交收和款项清算，违约风险很小；在银行间同业市场进行交易前均对交易对手进行信用评估并对证券交割方式进行限制以控制相应的信用风险。

本基金的基金管理人建立了信用风险管理流程，通过对投资品种信用等级评估来控制证券发行人的信用风险，且通过分散化投资以分散信用风险。

##### **6.4.13.2.1 按短期信用评级列示的债券投资**

于本报告期末及上年度末，本基金未持有短期信用评级的债券（不含国债、政策性金融债、央行票据和同业存单）。

#### 6.4.13.2.2 按短期信用评级列示的资产支持证券投资

于本报告期末及上年度末，本基金未持有短期信用评级的资产支持证券。

#### 6.4.13.2.3 按短期信用评级列示的同业存单投资

于本报告期末及上年度末，本基金未持有短期信用评级的同业存单。

#### 6.4.13.2.4 按长期信用评级列示的债券投资

于本报告期末及上年度末，本基金未持有长期信用评级的债券（不含国债、政策性金融债、央行票据和同业存单）。

#### 6.4.13.2.5 按长期信用评级列示的资产支持证券投资

于本报告期末及上年度末，本基金未持有长期信用评级的资产支持证券。

#### 6.4.13.2.6 按长期信用评级列示的同业存单投资

于本报告期末及上年度末，本基金未持有长期信用评级的同业存单。

### 6.4.13.3 流动性风险

#### 6.4.13.3.1 报告期内本基金组合资产的流动性风险分析

流动性风险是指基金在履行与金融负债有关的义务时遇到资金短缺的风险。本基金的流动性风险一方面来自于基金份额持有人可随时要求赎回其持有的基金份额，另一方面来自于投资品种所处的交易市场不活跃而带来的变现困难或因投资集中而无法在市场出现剧烈波动的情况下以合理的价格变现。

针对兑付赎回资金的流动性风险，本基金的基金管理人每日对本基金的申购赎回情况进行严密监控并预测流动性需求，保持基金投资组合中的可用现金头寸与之相匹配。本基金的基金管理人在基金合同中设计了巨额赎回条款，约定在非常情况下赎回申请的处理方式，控制因开放申购赎回模式带来的流动性风险，有效保障基金持有人利益。

针对投资品种变现的流动性风险，本基金的基金管理人通过独立的风险管理部门设定流动性比例要求，对流动性指标进行持续的监测和分析，包括组合持仓集中度指标、组合在短时间内变现能力的综合指标等。本基金投资于一家公司发行的证券市值不超过基金资产净值的 10%，且本基金与由本基金的基金管理人管理的其他基金共同持有一家发行的证券不得超过该证券的 10%，本基金管理人管理的全部开放式基金持有一家上市公司发行的可流通股票，不得超过该上市

公司可流通股票的 15%，本基金管理人管理的全部投资组合持有一家上市公司发行的可流通股票，不得超过该上市公司可流通股票的 30%。本基金所持大部分证券在证券交易所上市，其余亦可在银行间同业市场交易，因此除附注 6.4.12 中列示的部分基金资产流通暂时受限制不能自由转让的情况外，其余均能以合理价格适时变现。此外，本基金可通过卖出回购金融资产方式借入短期资金应对流动性需求，其上限一般不超过基金持有的债券投资的公允价值。

综上所述，本基金在本报告期内流动性良好，无重大流动性风险。

#### 6.4.13.4 市场风险

市场风险是指基金所持金融工具的公允价值或未来现金流量因所处市场各类价格因素的变动而发生波动的风险，包括利率风险、外汇风险和其他价格风险。

##### 6.4.13.4.1 利率风险

利率风险是指金融工具的公允价值或现金流量受市场利率变动而发生波动的风险。利率敏感性金融工具均面临由于市场利率上升而导致公允价值下降的风险，其中浮动利率类金融工具还面临每个付息期间结束根据市场利率重新定价时对于未来现金流影响的风险。

本基金持有的利率敏感性资产主要为银行存款、结算备付金、存出保证金及买入返售金融资产等。本基金的基金管理人定期对本基金面临的利率敏感性缺口进行监控。

##### 6.4.13.4.1.1 利率风险敞口

单位：人民币元

本期末 2022年6月30 日	1个月以内	1-3个月	3个月-1 年	1-5年	5年以上	不计息	合计
资产							
银行存款	3,518,105.66	-	-	-	-	-	3,518,105.66
结算备付金	2,000,197.28	-	-	-	-	-	2,000,197.28
交易性金融资产	-	-	-	-	-	-55,352,618.20	55,352,618.20
买入返售金融资 产	-	-	-	-	-	-5,200,000.00	5,200,000.00
应收申购款	-	-	-	-	-	20,010.00	20,010.00
资产总计	5,518,302.94	-	-	-	-	-60,572,628.20	66,090,931.14
负债							



应付赎回款	-	-	-	-	-	1,517.86	1,517.86
应付管理人报酬	-	-	-	-	-	76,769.12	76,769.12
应付托管费	-	-	-	-	-	5,117.92	5,117.92
应付销售服务费	-	-	-	-	-	22,563.29	22,563.29
其他负债	-	-	-	-	-	64,760.54	64,760.54
负债总计	-	-	-	-	-	170,728.73	170,728.73
利率敏感度缺口	5,518,302.94	-	-	-	-	-60,401,899.47	65,920,202.41
上年度末 2021年12月31日	1个月以内	1-3个月	3个月-1年	1-5年	5年以上	不计息	合计
资产							
银行存款	4,360,471.36	-	-	-	-	-	4,360,471.36
交易性金融资产	-	-	-	-	-	-49,650,970.95	49,650,970.95
买入返售金融资产	1,200,000.00	-	-	-	-	-	1,200,000.00
其他资产	-	-	-	-	-	-839.58	-839.58
资产总计	5,560,471.36	-	-	-	-	-49,650,131.37	55,210,602.73
负债							
应付赎回款	-	-	-	-	-	125.07	125.07
应付管理人报酬	-	-	-	-	-	70,374.64	70,374.64
应付托管费	-	-	-	-	-	4,691.64	4,691.64
应付销售服务费	-	-	-	-	-	19,614.50	19,614.50
其他负债	-	-	-	-	-	50,000.00	50,000.00
负债总计	-	-	-	-	-	144,805.85	144,805.85
利率敏感度缺口	5,560,471.36	-	-	-	-	-49,505,325.52	55,065,796.88

注：上表按照合约规定的利率重新定价日或到期日孰早者对金融资产和金融负债的期限予以分类。

#### 6.4.13.4.1.2 利率风险的敏感性分析

本基金于报告期末及上年末未持有交易性债券，因此市场利率的变动对于本基金资产净值无重大影响。

#### 6.4.13.4.2 外汇风险

外汇风险是指金融工具的公允价值或未来现金流量因外汇汇率变动而发生波动的风险。本基金的所有资产及负债以人民币计价，因此无重大外汇风险。

#### 6.4.13.4.3 其他价格风险

其他价格风险是指基金所持金融工具的公允价值或未来现金流量因除市场利率和外汇汇率以

外的市场价格因素变动而发生波动的风险。本基金主要投资于证券交易所上市或银行间同业市场交易的股票和债券，所面临的其他价格风险来源于单个证券发行主体自身经营情况或特殊事项的影响，也可能来源于证券市场整体波动的影响。

本基金通过投资组合的分散化降低市场价格风险。此外，本基金管理人对本基金所持有的证券价格实施监控，定期运用多种定量方法进行风险度量和分析，以对风险进行跟踪和控制。

#### 6.4.13.4.3.1 其他价格风险敞口

金额单位：人民币元

项目	本期末 2022年6月30日		上年度末 2021年12月31日	
	公允价值	占基金 资产净 值比例 (%)	公允价值	占基金资 产净值比 例 (%)
交易性金融资产-股票投资	55,352,618.20	83.97	49,650,970.95	90.17
交易性金融资产-基金投资	-	-	-	-
交易性金融资产-债券投资	-	-	-	-
交易性金融资产-贵金属投资	-	-	-	-
衍生金融资产-权证投资	-	-	-	-
其他	-	-	-	-
合计	55,352,618.20	83.97	49,650,970.95	90.17

#### 6.4.13.4.3.2 其他价格风险的敏感性分析

假设	除沪深 300 指数以外的其他市场变量保持不变		
分析	相关风险变量的变动	对资产负债表日基金资产净值的影响金额（单位：人民币元）	
		本期末（2022年6月30日）	上年度末（2021年12月31日）
	沪深 300 指数上涨 5%	3,039,401.36	1,763,112.49
沪深 300 指数下跌 5%	-3,039,401.36	-1,763,112.49	

#### 6.4.13.4.4 采用风险价值法管理风险

无。

## 6.4.14 公允价值

### 6.4.14.1 金融工具公允价值计量的方法

公允价值计量基于公允价值的输入值的可观察程度以及该等输入值对公允价值计量整体的重要性，被划分为三个层次：

第一层次输入值是在计量日能够取得的相同资产或负债在活跃市场上未经调整的报价；

第二层次输入值是除第一层次输入值外相关资产或负债直接或间接可观察的输入值；

第三层次输入值是相关资产或负债的不可观察输入值。

### 6.4.14.2 持续的以公允价值计量的金融工具

#### 6.4.14.2.1 各层次金融工具的公允价值

单位：人民币元

公允价值计量结果所属的层次	本期末 2022 年 6 月 30 日	上年度末 2021 年 12 月 31 日
第一层次	55,352,618.20	49,650,970.95
第二层次	-	-
第三层次	-	-
合计	55,352,618.20	49,650,970.95

#### 6.4.14.2.2 公允价值所属层次间的重大变动

对于证券交易所上市的证券，若出现重大事项停牌、交易不活跃、或属于非公开发行等情况，本基金分别于停牌日至交易恢复活跃日期间、交易不活跃期间及限售期间将相关证券的公允价值列入第二层次或第三层次，上述事项解除时将相关证券的公允价值列入第一层次。

### 6.4.14.3 非持续的以公允价值计量的金融工具的说明

无。

### 6.4.14.4 不以公允价值计量的金融工具的相关说明

不以公允价值计量的金融资产和负债主要包括货币资金、各类应收款项、买入返售金融资产、

各类应付款项及卖出回购金融资产款，其账面价值接近于公允价值。

#### **6.4.15 有助于理解和分析会计报表需要说明的其他事项**

无。

## § 7 投资组合报告

### 7.1 期末基金资产组合情况

金额单位：人民币元

序号	项目	金额	占基金总资产的比例 (%)
1	权益投资	55,352,618.20	83.75
	其中：股票	55,352,618.20	83.75
2	基金投资	-	-
3	固定收益投资	-	-
	其中：债券	-	-
	资产支持证券	-	-
4	贵金属投资	-	-
5	金融衍生品投资	-	-
6	买入返售金融资产	5,200,000.00	7.87
	其中：买断式回购的买入返售金融资产	-	-
7	银行存款和结算备付金合计	5,518,302.94	8.35
8	其他各项资产	20,010.00	0.03
9	合计	66,090,931.14	100.00

注：银行存款中包含存放在证券经纪商基金专用证券账户的证券交易结算资金。

### 7.2 报告期末按行业分类的股票投资组合

#### 7.2.1 报告期末按行业分类的境内股票投资组合

金额单位：人民币元

代码	行业类别	公允价值（元）	占基金资产净值比例 (%)
A	农、林、牧、渔业	141,310.00	0.21
B	采矿业	2,653,121.00	4.02
C	制造业	39,562,021.25	60.02
D	电力、热力、燃气及水生产和供应业	267,313.28	0.41
E	建筑业	420,803.00	0.64
F	批发和零售业	312,740.00	0.47
G	交通运输、仓储和邮政业	1,005,891.00	1.53
H	住宿和餐饮业	294,813.00	0.45
I	信息传输、软件和信息技术服务业	3,625,336.32	5.50
J	金融业	1,406,940.40	2.13
K	房地产业	309,626.00	0.47
L	租赁和商务服务业	2,483,552.00	3.77

M	科学研究和技术服务业	1,377,889.73	2.09
N	水利、环境和公共设施管理业	472,116.22	0.72
O	居民服务、修理和其他服务业	-	-
P	教育	-	-
Q	卫生和社会工作	-	-
R	文化、体育和娱乐业	847,436.00	1.29
S	综合	171,709.00	0.26
	合计	55,352,618.20	83.97

### 7.2.2 报告期末按行业分类的港股通投资股票投资组合

本基金本报告期末未持有港股通股票。

### 7.3 期末按公允价值占基金资产净值比例大小排序的所有股票投资明细

金额单位：人民币元

序号	股票代码	股票名称	数量（股）	公允价值	占基金资产净值比例（%）
1	002129	TCL 中环	26,400	1,554,696.00	2.36
2	300457	赢合科技	54,300	1,542,663.00	2.34
3	600392	盛和资源	68,000	1,536,800.00	2.33
4	002460	赣锋锂业	9,900	1,472,130.00	2.23
5	300401	花园生物	75,800	1,314,372.00	1.99
6	601888	中国中免	4,700	1,094,771.00	1.66
7	601615	明阳智能	31,700	1,071,460.00	1.63
8	300033	同花顺	10,400	999,960.00	1.52
9	300122	智飞生物	8,300	921,383.00	1.40
10	002240	盛新锂能	14,600	881,256.00	1.34
11	601872	招商轮船	144,400	831,744.00	1.26
12	002396	星网锐捷	34,700	785,608.00	1.19
13	000552	靖远煤电	175,300	755,543.00	1.15
14	002821	凯莱英	2,600	751,400.00	1.14
15	600477	杭萧钢构	153,700	731,612.00	1.11
16	002405	四维图新	47,100	709,797.00	1.08
17	300068	南都电源	44,900	688,766.00	1.04
18	300144	宋城演艺	44,300	680,005.00	1.03
19	002508	老板电器	18,100	652,143.00	0.99
20	600089	特变电工	23,500	643,665.00	0.98
21	603228	景旺电子	26,400	615,912.00	0.93

22	600570	恒生电子	14,000	609,560.00	0.92
23	002304	洋河股份	3,300	604,395.00	0.92
24	000333	美的集团	9,500	573,705.00	0.87
25	000977	浪潮信息	21,600	571,968.00	0.87
26	300630	普利制药	16,100	565,915.00	0.86
27	300647	超频三	49,900	560,876.00	0.85
28	600113	浙江东日	73,800	549,810.00	0.83
29	300363	博腾股份	7,000	545,930.00	0.83
30	300551	古鳌科技	62,200	544,872.00	0.83
31	002457	青龙管业	55,300	543,599.00	0.82
32	603259	药明康德	5,200	540,748.00	0.82
33	603369	今世缘	10,000	510,000.00	0.77
34	603127	昭衍新药	4,400	500,720.00	0.76
35	688008	澜起科技	8,100	490,698.00	0.74
36	002241	歌尔股份	14,600	490,560.00	0.74
37	688779	长远锂科	24,520	490,400.00	0.74
38	002166	莱茵生物	38,600	486,360.00	0.74
39	300327	中颖电子	9,680	482,160.80	0.73
40	600426	华鲁恒升	16,362	477,770.40	0.72
41	601699	潞安环能	31,300	457,606.00	0.69
42	000933	神火股份	32,200	421,176.00	0.64
43	000937	冀中能源	54,000	402,840.00	0.61
44	600481	双良节能	23,800	401,030.00	0.61
45	600415	小商品城	71,900	400,483.00	0.61
46	600141	兴发集团	8,600	378,314.00	0.57
47	000878	云南铜业	32,500	370,175.00	0.56
48	000968	蓝焰控股	35,200	367,840.00	0.56
49	000683	远兴能源	33,800	355,238.00	0.54
50	300398	飞凯材料	14,600	333,756.00	0.51
51	300390	天华超净	3,800	332,120.00	0.50
52	002597	金禾实业	7,600	329,308.00	0.50
53	002345	潮宏基	70,800	324,972.00	0.49
54	688388	嘉元科技	3,828	324,882.36	0.49
55	603867	新化股份	9,300	315,921.00	0.48
56	300780	德恩精工	20,500	315,085.00	0.48
57	600105	永鼎股份	87,200	314,792.00	0.48
58	002567	唐人神	36,000	306,360.00	0.46
59	000428	华天酒店	54,900	294,813.00	0.45
60	300773	拉卡拉	14,900	283,994.00	0.43

61	300601	康泰生物	6,220	281,019.60	0.43
62	002839	张家港行	52,760	279,100.40	0.42
63	300533	冰川网络	10,500	276,150.00	0.42
64	603217	元利科技	9,200	270,572.00	0.41
65	002009	天奇股份	14,300	264,550.00	0.40
66	688075	安旭生物	1,500	262,515.00	0.40
67	002955	鸿合科技	12,000	261,240.00	0.40
68	002549	凯美特气	13,500	244,350.00	0.37
69	600230	沧州大化	13,900	235,605.00	0.36
70	300072	三聚环保	45,700	231,242.00	0.35
71	300118	东方日升	7,800	228,774.00	0.35
72	300775	三角防务	4,600	221,490.00	0.34
73	002291	星期六	11,100	219,336.00	0.33
74	002756	永兴材料	1,400	213,094.00	0.32
75	603619	中曼石油	10,000	205,700.00	0.31
76	300160	秀强股份	24,300	197,559.00	0.30
77	002431	棕榈股份	59,100	196,803.00	0.30
78	300636	同和药业	8,100	194,400.00	0.29
79	300346	南大光电	5,320	191,413.60	0.29
80	600521	华海药业	8,300	188,410.00	0.29
81	300332	天壕环境	16,500	184,800.00	0.28
82	688339	亿华通	1,860	182,986.80	0.28
83	601828	美凯龙	29,900	181,194.00	0.27
84	300724	捷佳伟创	2,000	178,700.00	0.27
85	600758	辽宁能源	39,600	174,240.00	0.26
86	600673	东阳光	19,100	171,709.00	0.26
87	600111	北方稀土	4,800	168,768.00	0.26
88	688180	君实生物	2,220	167,254.80	0.25
89	002947	恒铭达	9,010	165,784.00	0.25
90	300081	恒信东方	18,600	165,540.00	0.25
91	600997	开滦股份	21,700	165,354.00	0.25
92	002943	宇晶股份	3,200	164,800.00	0.25
93	600572	康恩贝	37,100	164,353.00	0.25
94	300819	聚杰微纤	10,750	161,680.00	0.25
95	301004	嘉益股份	6,500	153,790.00	0.23
96	300073	当升科技	1,700	153,578.00	0.23
97	603222	济民医疗	13,900	152,900.00	0.23
98	002191	劲嘉股份	14,200	152,224.00	0.23
99	601606	长城军工	13,000	150,930.00	0.23



100	000876	新希望	9,800	149,940.00	0.23
101	300781	因赛集团	8,100	148,149.00	0.22
102	605366	宏柏新材	4,900	145,971.00	0.22
103	300485	赛升药业	11,500	142,025.00	0.22
104	600259	广晟有色	2,800	141,820.00	0.22
105	300181	佐力药业	14,200	141,148.00	0.21
106	688085	三友医疗	6,385	138,235.25	0.21
107	000926	福星股份	29,100	138,225.00	0.21
108	300109	新开源	7,800	127,296.00	0.19
109	000893	亚钾国际	3,600	123,876.00	0.19
110	300100	双林股份	13,100	123,664.00	0.19
111	003012	东鹏控股	14,000	122,360.00	0.19
112	600929	雪天盐业	12,800	118,784.00	0.18
113	600640	新国脉	11,300	118,537.00	0.18
114	002544	普天科技	5,100	116,025.00	0.18
115	300130	新国都	9,300	114,018.00	0.17
116	300568	星源材质	3,800	110,352.00	0.17
117	002375	亚厦股份	21,800	109,218.00	0.17
118	688575	亚辉龙	5,160	107,947.20	0.16
119	603029	天鹅股份	9,030	107,818.20	0.16
120	603881	数据港	3,900	104,715.00	0.16
121	300733	西菱动力	4,700	104,058.00	0.16
122	002505	鹏都农牧	30,400	103,056.00	0.16
123	600172	黄河旋风	10,800	94,176.00	0.14
124	600287	江苏舜天	18,800	93,624.00	0.14
125	688105	诺唯赞	1,100	93,390.00	0.14
126	301071	力量钻石	600	93,078.00	0.14
127	600522	中天科技	4,000	92,400.00	0.14
128	688058	宝兰德	1,694	92,018.08	0.14
129	300418	昆仑万维	5,600	89,600.00	0.14
130	000970	中科三环	4,760	89,392.80	0.14
131	300311	任子行	12,400	89,032.00	0.14
132	603429	集友股份	6,800	87,448.00	0.13
133	002216	三全食品	4,400	86,196.00	0.13
134	605169	洪通燃气	7,328	82,513.28	0.13
135	300828	锐新科技	4,900	82,320.00	0.12
136	002343	慈文传媒	14,300	81,081.00	0.12
137	002573	清新环境	13,800	80,178.00	0.12
138	600497	驰宏锌锗	15,200	78,888.00	0.12

139	003041	真爱美家	4,980	77,638.20	0.12
140	601128	常熟银行	10,100	77,164.00	0.12
141	605286	同力日升	1,900	76,855.00	0.12
142	002463	沪电股份	5,200	76,752.00	0.12
143	300573	兴齐眼药	500	76,660.00	0.12
144	000838	财信发展	10,400	74,984.00	0.11
145	688256	寒武纪	1,125	72,787.50	0.11
146	002170	芭田股份	11,100	71,151.00	0.11
147	002133	广宇集团	19,600	71,148.00	0.11
148	000629	攀钢钒钛	18,700	71,060.00	0.11
149	300987	川网传媒	4,210	71,022.70	0.11
150	300179	四方达	4,400	68,992.00	0.10
151	600409	三友化工	8,300	67,977.00	0.10
152	300204	舒泰神	5,000	67,100.00	0.10
153	002530	金财互联	10,000	66,800.00	0.10
154	688202	美迪西	193	65,544.73	0.10
155	300705	九典制药	2,960	64,587.20	0.10
156	300182	捷成股份	11,600	63,800.00	0.10
157	688039	当虹科技	1,615	63,711.75	0.10
158	300275	梅安森	4,800	63,696.00	0.10
159	300700	岱勒新材	2,000	63,080.00	0.10
160	300589	江龙船艇	3,200	62,208.00	0.09
161	600444	国机通用	4,600	61,456.00	0.09
162	002212	天融信	5,900	59,885.00	0.09
163	688200	华峰测控	161	57,380.40	0.09
164	300941	创识科技	2,700	56,835.00	0.09
165	002258	利尔化学	2,400	56,688.00	0.09
166	300900	广联航空	2,100	56,070.00	0.09
167	300106	西部牧业	6,000	55,740.00	0.08
168	300358	楚天科技	3,100	55,149.00	0.08
169	002836	新宏泽	5,600	54,544.00	0.08
170	002878	元隆雅图	2,800	54,040.00	0.08
171	300333	兆日科技	7,900	53,088.00	0.08
172	002419	天虹股份	7,400	52,762.00	0.08
173	300300	海峡创新	12,200	50,874.00	0.08
174	002151	北斗星通	1,600	50,496.00	0.08
175	600381	青海春天	4,000	50,200.00	0.08
176	600449	宁夏建材	4,100	49,897.00	0.08
177	300612	宣亚国际	2,500	49,000.00	0.07

178	600429	三元股份	9,300	48,732.00	0.07
179	002865	钧达股份	500	47,680.00	0.07
180	600718	东软集团	4,100	47,191.00	0.07
181	600262	北方股份	2,400	46,968.00	0.07
182	600787	中储股份	8,200	46,658.00	0.07
183	002687	乔治白	10,380	46,398.60	0.07
184	300402	宝色股份	2,300	46,345.00	0.07
185	002100	天康生物	4,700	45,684.00	0.07
186	601008	连云港	10,500	44,205.00	0.07
187	600428	中远海特	9,200	43,792.00	0.07
188	300730	科创信息	4,050	43,173.00	0.07
189	002109	兴化股份	7,500	42,900.00	0.07
190	600971	恒源煤电	5,400	42,660.00	0.06
191	300506	名家汇	6,300	42,651.00	0.06
192	002168	惠程科技	10,500	41,160.00	0.06
193	603177	德创环保	2,700	40,905.00	0.06
194	002984	森麒麟	1,300	40,443.00	0.06
195	603139	康惠制药	2,000	40,400.00	0.06
196	688080	映翰通	1,000	40,090.00	0.06
197	688385	复旦微电	600	39,114.00	0.06
198	300287	飞利信	9,300	38,409.00	0.06
199	002078	太阳纸业	3,100	38,161.00	0.06
200	688310	迈得医疗	1,702	37,903.54	0.06
201	300295	三六五网	3,900	37,323.00	0.06
202	603657	春光科技	2,500	37,250.00	0.06
203	300477	合纵科技	4,800	36,960.00	0.06
204	603856	东宏股份	2,700	36,126.00	0.05
205	300043	星辉娱乐	11,800	35,400.00	0.05
206	688233	神工股份	620	34,844.00	0.05
207	688613	奥精医疗	1,100	34,034.00	0.05
208	605151	西上海	1,900	33,744.00	0.05
209	000731	四川美丰	3,700	33,670.00	0.05
210	300523	辰安科技	1,200	33,468.00	0.05
211	301012	扬电科技	800	32,808.00	0.05
212	603258	电魂网络	1,600	32,400.00	0.05
213	000819	岳阳兴长	2,200	31,900.00	0.05
214	002696	百洋股份	5,400	31,698.00	0.05
215	601698	中国卫通	2,800	31,668.00	0.05
216	300867	圣元环保	1,500	31,380.00	0.05

217	600975	新五丰	3,600	31,176.00	0.05
218	300308	中际旭创	1,000	31,050.00	0.05
219	002301	齐心集团	4,600	30,360.00	0.05
220	300151	昌红科技	1,600	30,240.00	0.05
221	002286	保龄宝	2,600	29,770.00	0.05
222	603200	上海洗霸	2,098	29,686.70	0.05
223	600353	旭光电子	3,300	29,337.00	0.04
224	688360	德马科技	1,098	29,228.76	0.04
225	688559	海目星	400	29,080.00	0.04
226	300918	南山智尚	3,400	29,070.00	0.04
227	002869	金溢科技	1,900	28,652.00	0.04
228	300801	泰和科技	1,100	28,622.00	0.04
229	002840	华统股份	1,600	28,240.00	0.04
230	002120	韵达股份	1,600	27,296.00	0.04
231	603929	亚翔集成	2,500	26,625.00	0.04
232	600557	康缘药业	1,800	26,442.00	0.04
233	600547	山东黄金	1,400	25,984.00	0.04
234	600908	无锡银行	4,600	25,898.00	0.04
235	688390	固德威	80	25,040.80	0.04
236	603101	汇嘉时代	3,900	24,609.00	0.04
237	002439	启明星辰	1,200	23,916.00	0.04
238	000803	北清环能	1,500	23,460.00	0.04
239	600362	江西铜业	1,300	23,179.00	0.04
240	300378	鼎捷软件	1,400	23,058.00	0.03
241	600737	中粮糖业	3,000	22,560.00	0.03
242	300057	万顺新材	2,300	21,781.00	0.03
243	002190	成飞集成	800	21,760.00	0.03
244	300621	维业股份	2,400	21,744.00	0.03
245	000726	鲁泰 A	3,000	21,450.00	0.03
246	300902	国安达	600	21,246.00	0.03
247	002555	三七互娱	1,000	21,230.00	0.03
248	002393	力生制药	1,000	21,220.00	0.03
249	300352	北信源	4,500	20,790.00	0.03
250	002982	湘佳股份	500	20,590.00	0.03
251	000960	锡业股份	1,200	20,124.00	0.03
252	300170	汉得信息	2,200	19,822.00	0.03
253	300774	倍杰特	900	18,144.00	0.03
254	603219	富佳股份	900	17,928.00	0.03
255	300803	指南针	300	17,634.00	0.03

256	300578	会畅通讯	1,000	17,030.00	0.03
257	300467	迅游科技	1,400	16,366.00	0.02
258	300331	苏大维格	900	15,984.00	0.02
259	002580	圣阳股份	1,800	15,138.00	0.02
260	603030	全筑股份	4,800	14,640.00	0.02
261	001308	康冠科技	500	14,585.00	0.02
262	603216	梦天家居	900	14,571.00	0.02
263	688389	普门科技	815	14,254.35	0.02
264	300449	汉邦高科	2,800	14,112.00	0.02
265	300096	易联众	2,100	14,070.00	0.02
266	002510	天汽模	3,400	13,838.00	0.02
267	688298	东方生物	120	13,698.00	0.02
268	600051	宁波联合	2,000	13,660.00	0.02
269	603583	捷昌驱动	400	13,356.00	0.02
270	002795	永和智控	1,600	13,152.00	0.02
271	300654	世纪天鸿	1,600	13,104.00	0.02
272	688076	诺泰生物	500	12,940.00	0.02
273	688536	思瑞浦	23	12,916.57	0.02
274	300663	科蓝软件	800	12,384.00	0.02
275	300482	万孚生物	300	12,213.00	0.02
276	603535	嘉诚国际	400	12,196.00	0.02
277	600389	江山股份	200	12,146.00	0.02
278	000922	佳电股份	1,400	11,858.00	0.02
279	603826	坤彩科技	200	11,772.00	0.02
280	002986	宇新股份	500	11,740.00	0.02
281	601226	华电重工	2,300	11,408.00	0.02
282	688408	中信博	123	11,375.04	0.02
283	688595	芯海科技	196	11,332.72	0.02
284	688357	建龙微纳	100	11,244.00	0.02
285	688778	厦钨新能	100	11,147.00	0.02
286	300591	万里马	1,900	10,963.00	0.02
287	688711	宏微科技	140	10,682.00	0.02
288	000573	粤宏远 A	3,300	10,395.00	0.02
289	002562	兄弟科技	1,600	10,368.00	0.02
290	001216	华瓷股份	800	10,280.00	0.02
291	603668	天马科技	500	10,245.00	0.02
292	300860	锋尚文化	200	9,446.00	0.01
293	300264	佳创视讯	1,600	9,392.00	0.01
294	000822	山东海化	900	9,144.00	0.01

295	603112	华翔股份	600	8,946.00	0.01
296	002783	凯龙股份	1,000	8,860.00	0.01
297	300659	中孚信息	400	8,508.00	0.01
298	603777	来伊份	600	8,460.00	0.01
299	603948	建业股份	300	8,445.00	0.01
300	600883	博闻科技	1,100	8,415.00	0.01
301	688700	东威科技	100	8,334.00	0.01
302	300317	珈伟新能	1,300	8,216.00	0.01
303	000759	中百集团	1,600	8,160.00	0.01
304	600639	浦东金桥	600	8,154.00	0.01
305	688201	信安世纪	244	8,115.44	0.01
306	600587	新华医疗	400	8,100.00	0.01
307	688556	高测股份	100	8,070.00	0.01
308	603356	华菱精工	600	7,770.00	0.01
309	688162	巨一科技	131	7,468.31	0.01
310	300470	中密控股	200	7,058.00	0.01
311	002771	真视通	800	6,872.00	0.01
312	300323	华灿光电	900	6,777.00	0.01
313	600383	金地集团	500	6,720.00	0.01
314	002413	雷科防务	1,200	6,660.00	0.01
315	603113	金能科技	600	6,636.00	0.01
316	301011	华立科技	200	6,578.00	0.01
317	301248	杰创智能	200	6,548.00	0.01
318	000533	顺钠股份	1,800	6,534.00	0.01
319	688599	天合光能	100	6,525.00	0.01
320	600496	精工钢构	1,400	6,468.00	0.01
321	300162	雷曼光电	900	6,399.00	0.01
322	002830	名雕股份	600	6,366.00	0.01
323	603180	金牌厨柜	200	6,192.00	0.01
324	603021	山东华鹏	1,200	6,132.00	0.01
325	600636	国新文化	800	5,888.00	0.01
326	688022	瀚川智能	100	5,879.00	0.01
327	301111	粤万年青	200	5,484.00	0.01
328	300716	国立科技	600	5,466.00	0.01
329	002336	人人乐	900	5,427.00	0.01
330	300594	朗进科技	300	5,100.00	0.01
331	003019	宸展光电	200	5,048.00	0.01
332	002254	泰和新材	300	5,025.00	0.01
333	688266	泽璟制药	140	5,024.60	0.01

334	300840	酷特智能	500	4,525.00	0.01
335	600343	航天动力	400	4,256.00	0.01
336	002767	先锋电子	400	4,220.00	0.01
337	600573	惠泉啤酒	400	4,200.00	0.01
338	002643	万润股份	200	4,172.00	0.01
339	002404	嘉欣丝绸	700	4,025.00	0.01
340	688257	新锐股份	100	3,962.00	0.01
341	688049	炬芯科技	100	3,806.00	0.01
342	600203	福日电子	500	3,730.00	0.01
343	301082	久盛电气	200	3,710.00	0.01
344	002300	太阳电缆	500	3,625.00	0.01
345	002807	江阴银行	800	3,624.00	0.01
346	300721	怡达股份	100	3,607.00	0.01
347	600919	江苏银行	500	3,560.00	0.01
348	688191	智洋创新	200	3,400.00	0.01
349	688518	联赢激光	100	3,399.00	0.01
350	300947	德必集团	100	3,240.00	0.00
351	603499	翔港科技	400	3,136.00	0.00
352	300939	秋田微	100	3,125.00	0.00
353	301128	强瑞技术	100	3,025.00	0.00
354	300592	华凯易佰	200	2,982.00	0.00
355	603682	锦和商管	500	2,865.00	0.00
356	603360	百傲化学	200	2,806.00	0.00
357	605008	长鸿高科	200	2,804.00	0.00
358	000090	天健集团	400	2,756.00	0.00
359	688272	富吉瑞	100	2,656.00	0.00
360	300310	宜通世纪	600	2,622.00	0.00
361	300502	新易盛	100	2,620.00	0.00
362	688017	绿的谐波	22	2,618.00	0.00
363	002648	卫星化学	100	2,585.00	0.00
364	300078	思创医惠	500	2,555.00	0.00
365	688589	力合微	54	2,420.28	0.00
366	603351	威尔药业	100	2,323.00	0.00
367	002772	众兴菌业	300	2,106.00	0.00
368	603676	卫信康	200	2,016.00	0.00
369	603099	长白山	200	1,908.00	0.00
370	603022	新通联	200	1,826.00	0.00
371	300211	亿通科技	200	1,722.00	0.00
372	688118	普元信息	100	1,668.00	0.00

373	002634	棒杰股份	300	1,440.00	0.00
374	300187	永清环保	200	1,166.00	0.00
375	300694	鑫湖股份	100	1,087.00	0.00
376	600202	哈空调	200	1,050.00	0.00
377	300514	友讯达	100	1,043.00	0.00
378	601339	百隆东方	200	1,016.00	0.00
379	688659	元琛科技	100	947.00	0.00
380	688156	路德环境	44	938.52	0.00
381	300076	GQY 视讯	200	938.00	0.00
382	603366	日出东方	200	922.00	0.00
383	603977	国泰集团	100	867.00	0.00
384	688658	悦康药业	46	865.72	0.00
385	300239	东宝生物	100	790.00	0.00
386	002446	盛路通信	100	693.00	0.00
387	603196	日播时尚	100	646.00	0.00
388	002615	哈尔斯	100	622.00	0.00
389	688567	孚能科技	20	568.20	0.00
390	688509	正元地信	100	539.00	0.00
391	688159	有方科技	10	217.00	0.00

## 7.4 报告期内股票投资组合的重大变动

### 7.4.1 累计买入金额超出期初基金资产净值 2%或前 20 名的股票明细

金额单位：人民币元

序号	股票代码	股票名称	本期累计买入金额	占期初基金资产净值比例 (%)
1	002466	天齐锂业	4,426,490.00	8.04
2	002460	赣锋锂业	3,775,399.01	6.86
3	603259	药明康德	3,201,288.00	5.81
4	002821	凯莱英	2,438,443.00	4.43
5	002326	永太科技	2,435,255.00	4.42
6	002240	盛新锂能	2,414,611.00	4.38
7	002371	北方华创	2,392,721.94	4.35
8	601615	明阳智能	2,371,384.21	4.31
9	300207	欣旺达	2,352,607.00	4.27
10	600499	科达制造	1,862,711.00	3.38
11	000762	西藏矿业	1,855,515.00	3.37
12	300769	德方纳米	1,737,061.20	3.15



13	300438	鹏辉能源	1,649,573.00	3.00
14	300073	当升科技	1,607,250.86	2.92
15	300223	北京君正	1,542,380.00	2.80
16	002129	TCL 中环	1,453,325.00	2.64
17	600392	盛和资源	1,429,967.00	2.60
18	600141	兴发集团	1,425,893.00	2.59
19	002407	多氟多	1,387,699.00	2.52
20	300457	赢合科技	1,350,560.00	2.45
21	300750	宁德时代	1,320,490.00	2.40
22	300122	智飞生物	1,281,478.00	2.33
23	300401	花园生物	1,269,848.00	2.31
24	002709	天赐材料	1,234,058.24	2.24
25	000970	中科三环	1,223,957.20	2.22
26	603799	华友钴业	1,210,370.00	2.20
27	002405	四维图新	1,208,993.00	2.20
28	300759	康龙化成	1,203,297.00	2.19
29	688388	嘉元科技	1,178,337.41	2.14
30	300363	博腾股份	1,162,677.00	2.11
31	002241	歌尔股份	1,160,115.00	2.11
32	300763	锦浪科技	1,148,960.00	2.09
33	603619	中曼石油	1,144,156.00	2.08
34	688408	中信博	1,130,320.80	2.05

#### 7.4.2 累计卖出金额超出期初基金资产净值 2%或前 20 名的股票明细

金额单位：人民币元

序号	股票代码	股票名称	本期累计卖出金额	占期初基金资产净值比例 (%)
1	002466	天齐锂业	4,967,625.00	9.02
2	002371	北方华创	3,539,744.00	6.43
3	300207	欣旺达	3,181,881.00	5.78
4	603259	药明康德	2,685,106.95	4.88
5	002460	赣锋锂业	2,596,893.00	4.72
6	000762	西藏矿业	2,482,862.28	4.51
7	002008	大族激光	2,437,738.00	4.43
8	002326	永太科技	2,427,783.00	4.41
9	002821	凯莱英	2,246,134.00	4.08

10	300769	德方纳米	1,846,489.00	3.35
11	300438	鹏辉能源	1,823,005.00	3.31
12	600499	科达制造	1,818,177.00	3.30
13	603185	上机数控	1,792,821.00	3.26
14	002240	盛新锂能	1,777,329.00	3.23
15	688388	嘉元科技	1,776,304.11	3.23
16	300073	当升科技	1,735,531.16	3.15
17	601615	明阳智能	1,646,695.00	2.99
18	002407	多氟多	1,539,100.00	2.80
19	300568	星源材质	1,525,036.00	2.77
20	002191	劲嘉股份	1,459,024.00	2.65
21	603799	华友钴业	1,444,596.00	2.62
22	603986	兆易创新	1,434,470.00	2.61
23	600030	中信证券	1,422,903.60	2.58
24	600546	山煤国际	1,420,818.00	2.58
25	300223	北京君正	1,418,541.00	2.58
26	688202	美迪西	1,414,158.84	2.57
27	300750	宁德时代	1,411,513.00	2.56
28	600141	兴发集团	1,341,009.00	2.44
29	300759	康龙化成	1,328,604.24	2.41
30	300398	飞凯材料	1,279,445.00	2.32
31	000629	攀钢钒钛	1,255,628.00	2.28
32	603619	中曼石油	1,246,001.00	2.26
33	002709	天赐材料	1,243,773.52	2.26
34	002234	民和股份	1,232,197.85	2.24
35	600438	通威股份	1,231,083.00	2.24
36	000970	中科三环	1,191,302.00	2.16
37	300274	阳光电源	1,163,538.00	2.11
38	600085	同仁堂	1,148,862.70	2.09
39	002756	永兴材料	1,136,002.00	2.06
40	601669	中国电建	1,114,379.00	2.02
41	300496	中科创达	1,102,296.00	2.00

### 7.4.3 买入股票的成本总额及卖出股票的收入总额

单位：人民币元

买入股票成本（成交）总额	245,175,839.07
卖出股票收入（成交）总额	238,068,244.20

注：本项中 7.4.1、7.4.2、7.4.3 表中的“买入金额”（或“买入股票成本”）、“卖出金额”（或“卖出股票收入”）均按买卖成交金额（成交单价乘以成交数量）填列，不考虑相关交易费用。

### 7.5 期末按债券品种分类的债券投资组合

本基金本报告期末未持有债券。

### 7.6 期末按公允价值占基金资产净值比例大小排序的前五名债券投资明细

本基金本报告期末未持有债券。

### 7.7 期末按公允价值占基金资产净值比例大小排序的所有资产支持证券投资明细

本基金本报告期末未持有资产支持证券。

### 7.8 报告期末按公允价值占基金资产净值比例大小排序的前五名贵金属投资明细

本基金本报告期末未持有贵金属。

### 7.9 期末按公允价值占基金资产净值比例大小排序的前五名权证投资明细

本基金本报告期末未持有权证。

### 7.10 本基金投资股指期货的投资政策

报告期内，本基金未参与股指期货交易。

### 7.11 报告期末本基金投资的国债期货交易情况说明

报告期内，本基金未参与国债期货交易。

### 7.12 投资组合报告附注

#### 7.12.1 本基金投资的前十名证券的发行主体本期受到调查以及处罚的情况的说明

本基金投资的前十名证券的发行主体本期未被监管部门立案调查，在本报告编制日前一年内本基金投资的前十名证券的发行主体未受到公开谴责、处罚。

**7.12.2 基金投资的前十名股票超出基金合同规定的备选股票库情况的说明**

本基金投资的前十名股票中，未发生超出基金合同规定的备选股票库的情况。

**7.12.3 期末其他各项资产构成**

单位：人民币元

序号	名称	金额
1	存出保证金	-
2	应收清算款	-
3	应收股利	-
4	应收利息	-
5	应收申购款	20,010.00
6	其他应收款	-
7	待摊费用	-
8	其他	-
9	合计	20,010.00

**7.12.4 期末持有的处于转股期的可转换债券明细**

本基金本报告期末未持有处于转股期的可转换债券。

**7.12.5 期末前十名股票中存在流通受限情况的说明**

本基金本报告期末前十名股票中不存在流通受限情况。

**7.12.6 投资组合报告附注的其他文字描述部分**

由于四舍五入的原因，分项之和与合计项之间可能存在尾差。

## § 8 基金份额持有人信息

### 8.1 期末基金份额持有人户数及持有人结构

份额单位：份

份额级别	持有人户数 (户)	户均持有的基金份额	持有人结构			
			机构投资者		个人投资者	
			持有份额	占总份额比例	持有份额	占总份额比例
九泰天利量化 A	142	60,598.51	-	-	8,604,988.90	100.00%
九泰天利量化 C	126	514,145.78	59,830,394.34	92.36%	4,951,974.30	7.64%
合计	268	273,833.42	59,830,394.34	81.53%	13,556,963.20	18.47%

注：对于分级基金，比例的分母采用各自级别的份额；对于合计数，比例的分母采用下属分级基金份额的合计数。

### 8.2 期末基金管理人的从业人员持有本基金的情况

项目	份额级别	持有份额总数 (份)	占基金总份额比例
基金管理人所有从业人员持有本基金	九泰天利量化 A	33,727.13	0.3919%
	九泰天利量化 C	22,692.95	0.0350%
	合计	56,420.08	0.0769%

注：对于分级基金，比例的分母采用各自级别的份额；对于合计数，比例的分母采用下属分级基金份额的合计数。

### 8.3 期末基金管理人的从业人员持有本开放式基金份额总量区间的情况

项目	份额级别	持有基金份额总量的数量区间 (万份)
本公司高级管理人员、基金投资和相关部门负责人持有本开放式基金	九泰天利量化 A	0
	九泰天利量化 C	0
	合计	0
本基金基金经理持有本开放式基金	九泰天利量化 A	0
	九泰天利量化 C	0
	合计	0

## § 9 开放式基金份额变动

单位：份

项目	九泰天利量化 A	九泰天利量化 C
基金合同生效日（2021 年 10 月 12 日）基金份额总额	12,226,960.21	224,584,086.40
本报告期期初基金份额总额	8,967,217.27	45,960,599.61
本报告期基金总申购份额	489,657.41	20,092,408.85
减：本报告期基金总赎回份额	851,885.78	1,270,639.82
本报告期基金拆分变动份额（份额减少以“-”填列）	-	-
本报告期末基金份额总额	8,604,988.90	64,782,368.64

注：总申购份额含转换入份额，总赎回份额含转换出份额。

## § 10 重大事件揭示

### 10.1 基金份额持有人大会决议

报告期内，本基金未召开基金份额持有人大会。

### 10.2 基金管理人、基金托管人的专门基金托管部门的重大人事变动

一、本报告期内，基金管理人发生以下重要人员变更事项：

经九泰基金管理有限公司第三届董事会 2022 年第一次会议决议通过，聘任谢海波先生为公司副总经理，公司已按相关规定向监管机构备案。

二、本报告期基金托管人的专门基金托管部门无重大人事变动。

### 10.3 涉及基金管理人、基金财产、基金托管业务的诉讼

本报告期内无涉及本基金管理人、基金财产、基金托管业务的诉讼。

### 10.4 基金投资策略的改变

本报告期内本基金投资策略未发生改变。

### 10.5 为基金进行审计的会计师事务所情况

为本基金提供审计的会计师事务所为德勤华永会计师事务所（特殊普通合伙），本报告期内未发生变更。

### 10.6 管理人、托管人及其高级管理人员受稽查或处罚等情况

本报告期内无涉及管理人、托管人的托管业务部门及其高级管理人员受稽查或处罚等情况。

### 10.7 基金租用证券公司交易单元的有关情况

#### 10.7.1 基金租用证券公司交易单元进行股票投资及佣金支付情况

金额单位：人民币元

券商名称	交易单元数量	股票交易		应支付该券商的佣金		备注
		成交金额	占当期股票成交总额的比例	佣金	占当期佣金总量的比例	
中泰证券	2	483,066,320.27	100.00%	193,226.30	100.00%	-

注：本基金采用证券公司交易结算模式，可豁免单个券商的交易佣金比例限制；基金管理人与该券商之间不存在关联关系。

## 10.7.2 基金租用证券公司交易单元进行其他证券投资的情况

金额单位：人民币元

券商名称	债券交易		债券回购交易		权证交易	
	成交金额	占当期债券成交总额的比例	成交金额	占当期债券回购成交总额的比例	成交金额	占当期权证成交总额的比例
中泰证券	-	-	640,200,000.00	100.00%	-	-

注：本基金采用证券公司交易结算模式，可豁免单个券商的交易佣金比例限制；基金管理人与该券商之间不存在关联关系。

## 10.8 其他重大事件

序号	公告事项	法定披露方式	法定披露日期
1	九泰基金管理有限公司关于旗下公开募集证券投资基金执行新金融工具相关会计准则的公告	规定报刊和规定网站	2022年1月4日
2	九泰基金管理有限公司关于独立董事变更的公告	规定报刊和规定网站	2022年1月6日
3	九泰基金管理有限公司关于上海分公司负责人变更的公告	规定报刊和规定网站	2022年1月6日
4	九泰基金管理有限公司关于法定代表人变更的公告	规定报刊和规定网站	2022年1月13日
5	九泰基金管理有限公司关于终止杭州科地瑞富基金销售有限公司办理旗下基金相关销售业务的公告	规定报刊和规定网站	2022年1月19日
6	关于九泰基金管理有限公司旗下部分基金调整最低申购金额、最低赎回份额及最低保有份额等业务规则的公告	规定报刊和规定网站	2022年1月20日
7	九泰天利量化股票型证券投资基金 2021 年第 4 季度报告	规定网站	2022年1月24日
8	九泰基金管理有限公司旗下基金 2021 年第 4 季度报告提示性公告	规定报刊	2022年1月24日
9	九泰基金管理有限公司关于高级管理人员变更公告	规定报刊和规定网站	2022年1月26日
10	九泰基金管理有限公司关于北京分公司注销的公告	规定报刊和规定网站	2022年3月5日



11	九泰基金管理有限公司关于调整电子直销交易平台相关功能的公告	规定报刊和规定网站	2022 年 3 月 30 日
12	九泰基金管理有限公司旗下基金 2021 年年度报告提示性公告	规定报刊	2022 年 3 月 31 日
13	九泰天利量化股票型证券投资基金 2021 年年度报告	规定网站	2022 年 3 月 31 日
14	九泰天利量化股票型证券投资基金 2022 年第 1 季度报告	规定网站	2022 年 4 月 22 日
15	九泰基金管理有限公司旗下基金 2022 年第 1 季度报告提示性公告	规定报刊	2022 年 4 月 22 日
16	九泰基金管理有限公司关于终止深圳前海凯恩斯基金销售有限公司办理旗下基金相关销售业务的公告	规定报刊和规定网站	2022 年 4 月 22 日
17	九泰基金管理有限公司关于终止上海尚善基金销售有限公司办理旗下基金相关销售业务的公告	规定报刊和规定网站	2022 年 5 月 26 日
18	九泰天利量化股票型证券投资基金招募说明书更新	规定网站	2022 年 6 月 20 日
19	九泰天利量化股票型证券投资基金（九泰天利量化 A 份额）基金产品资料概要（更新）	规定网站	2022 年 6 月 20 日
20	九泰天利量化股票型证券投资基金（九泰天利量化 C 份额）基金产品资料概要（更新）	规定网站	2022 年 6 月 20 日
21	九泰基金管理有限公司关于提请投资者及时更新相关信息的公告	规定报刊和规定网站	2022 年 6 月 30 日

## § 11 影响投资者决策的其他重要信息

### 11.1 报告期内单一投资者持有基金份额比例达到或超过 20%的情况

投资者类别	报告期内持有基金份额变化情况					报告期末持有基金情况	
	序号	持有基金份额比例达到或者超过 20%的时间区间	期初份额	申购份额	赎回份额	持有份额	份额占比
产品	1	20220101 至 20220630	20,002,700.00	0.00	0.00	20,002,700.00	27.26%
	2	20220101 至 20220630	20,011,700.00	7,077,140.84	0.00	27,088,840.84	36.91%
产品特有风险							
<p>报告期内，本基金存在单一投资者持有基金份额比例达到或超过 20%的情况，由此可能导致的特有风险主要包括：</p> <p>1、当持有基金份额比例较高的投资者集中赎回时，极端情况下基金管理人可能无法及时变现基金资产以应对投资者的赎回申请，进而引发基金的流动性风险。</p> <p>2、当持有基金份额比例较高的投资者大量赎回时，更容易触发巨额赎回条款，基金份额持有人将可能无法及时赎回所持有的全部基金份额。</p> <p>3、当投资者持有基金份额占比较为集中时，个别投资者的大额赎回可能会对基金资产运作及净值表现产生较大影响。</p> <p>4、若个别投资者大额赎回后本基金出现连续六十个工作日基金资产净值低于 5000 万元，基金还可能面临转换运作方式、与其他基金合并或者终止基金合同等情形。</p>							

### 11.2 影响投资者决策的其他重要信息

报告期内未发生影响投资者决策的其他重要信息。

## § 12 备查文件目录

### 12.1 备查文件目录

- 1、中国证监会准予基金注册的文件；
- 2、基金合同；
- 3、托管协议；
- 4、基金管理人业务资格批件、营业执照；
- 5、基金托管人业务资格批件、营业执照；
- 6、中国证监会要求的其他文件。

### 12.2 存放地点

《基金合同》、《托管协议》存放在基金管理人和基金托管人处；其余备查文件存放在基金管理人处。

### 12.3 查阅方式

投资者可在营业时间免费到存放地点查阅，也可在本基金管理人的网站进行查阅，网址为 [www.jtamc.com](http://www.jtamc.com)。

九泰基金管理有限公司

2022 年 8 月 31 日