

中欧量化先锋混合型证券投资基金 2022 年中期报告

2022 年 6 月 30 日

基金管理人：中欧基金管理有限公司

基金托管人：华泰证券股份有限公司

送出日期：2022 年 8 月 31 日

§ 1 重要提示及目录

1.1 重要提示

基金管理人的董事会、董事保证本报告所载资料不存在虚假记载、误导性陈述或重大遗漏，并对其内容的真实性、准确性和完整性承担个别及连带的法律责任。本中期报告已经三分之二以上独立董事签字同意，并由董事长签发。

基金托管人华泰证券股份有限公司根据本基金合同规定，于 2022 年 08 月 30 日复核了本报告中的财务指标、净值表现、利润分配情况、财务会计报告、投资组合报告等内容，保证复核内容不存在虚假记载、误导性陈述或者重大遗漏。

基金管理人承诺以诚实信用、勤勉尽责的原则管理和运用基金资产，但不保证基金一定盈利。

基金的过往业绩并不代表其未来表现。投资有风险，投资者在作出投资决策前应仔细阅读本基金的招募说明书及更新。

本报告中财务资料未经审计。

本报告期自 2022 年 02 月 16 日起至 2022 年 06 月 30 日止。

1.2 目录

§ 1 重要提示及目录	2
1.1 重要提示	2
1.2 目录	3
§ 2 基金简介	5
2.1 基金基本情况	5
2.2 基金产品说明	5
2.3 基金管理人和基金托管人	5
2.4 信息披露方式	6
2.5 其他相关资料	6
§ 3 主要财务指标和基金净值表现	6
3.1 主要会计数据和财务指标	6
3.2 基金净值表现	7
§ 4 管理人报告	9
4.1 基金管理人及基金经理情况	9
4.2 管理人对报告期内本基金运作合规守信情况的说明	10
4.3 管理人对报告期内公平交易情况的专项说明	10
4.4 管理人对报告期内基金的投资策略和业绩表现的说明	11
4.5 管理人对宏观经济、证券市场及行业走势的简要展望	11
4.6 管理人对报告期内基金估值程序等事项的说明	11
4.7 管理人对报告期内基金利润分配情况的说明	12
4.8 报告期内管理人对本基金持有人数或基金资产净值预警情形的说明	12
§ 5 托管人报告	12
5.1 报告期内本基金托管人合规守信情况声明	12
5.2 托管人对报告期内本基金投资运作合规守信、净值计算、利润分配等情况的说明	12
5.3 托管人对本中期报告中财务信息内容的真实、准确和完整发表意见	12
§ 6 半年度财务会计报告（未经审计）	13
6.1 资产负债表	13
6.2 利润表	14
6.3 净资产（基金净值）变动表	15
6.4 报表附注	17
§ 7 投资组合报告	40
7.1 期末基金资产组合情况	40
7.2 报告期末按行业分类的股票投资组合	41
7.3 期末按公允价值占基金资产净值比例大小排序的所有股票投资明细	42
7.4 报告期内股票投资组合的重大变动	50
7.5 期末按债券品种分类的债券投资组合	52
7.6 期末按公允价值占基金资产净值比例大小排序的前五名债券投资明细	52

7.7	期末按公允价值占基金资产净值比例大小排序的所有资产支持证券投资明细	52
7.8	报告期末按公允价值占基金资产净值比例大小排序的前五名贵金属投资明细	52
7.9	期末按公允价值占基金资产净值比例大小排序的前五名权证投资明细	52
7.10	本基金投资股指期货的投资政策	52
7.11	报告期末本基金投资的国债期货交易情况说明	52
7.12	投资组合报告附注	53
§ 8	基金份额持有人信息	53
8.1	期末基金份额持有人户数及持有人结构	53
8.2	期末基金管理人的从业人员持有本基金的情况	54
8.3	期末基金管理人的从业人员持有本开放式基金份额总量区间情况	54
§ 9	开放式基金份额变动	54
§ 10	重大事件揭示	55
10.1	基金份额持有人大会决议	55
10.2	基金管理人、基金托管人的专门基金托管部门的重大人事变动	55
10.3	涉及基金管理人、基金财产、基金托管业务的诉讼	55
10.4	基金投资策略的改变	55
10.5	为基金进行审计的会计师事务所情况	55
10.6	管理人、托管人及其高级管理人员受稽查或处罚等情况	55
10.7	基金租用证券公司交易单元的有关情况	55
10.8	其他重大事件	56
§ 11	影响投资者决策的其他重要信息	57
11.1	报告期内单一投资者持有基金份额比例达到或超过 20%的情况	57
11.2	影响投资者决策的其他重要信息	57
§ 12	备查文件目录	57
12.1	备查文件目录	57
12.2	存放地点	57
12.3	查阅方式	57

§ 2 基金简介

2.1 基金基本情况

基金名称	中欧量化先锋混合型证券投资基金	
基金简称	中欧量化先锋混合	
基金主代码	014995	
基金运作方式	契约型开放式	
基金合同生效日	2022 年 2 月 16 日	
基金管理人	中欧基金管理有限公司	
基金托管人	华泰证券股份有限公司	
报告期末基金份额总额	459,324,382.95 份	
基金合同存续期	不定期	
下属分级基金的基金简称	中欧量化先锋混合 A	中欧量化先锋混合 C
下属分级基金的交易代码	014995	014996
报告期末下属分级基金的份额总额	199,857,610.42 份	259,466,772.53 份

2.2 基金产品说明

投资目标	在严格控制投资组合风险的前提下，通过量化投资精选股票，力争获得超越业绩比较基准的收益。
投资策略	根据本基金的投资目标、投资理念和投资范围，采用战术型资产配置策略。即不断评估各类资产的风险收益状况，以调整投资组合中的大类资产配置，从变化的市场条件中获利，并强调通过自上而下的宏观分析与自下而上的市场趋势分析有机结合进行前瞻性的决策。
业绩比较基准	中证全指指数收益率*80%+中证港股通综合指数（人民币）收益率*5%+银行活期存款利率（税后）*15%
风险收益特征	本基金为混合型基金，其预期收益及预期风险水平高于债券型基金和货币市场基金，但低于股票型基金。本基金还可投资港股通标的股票，需承担港股通机制下因投资环境、投资标的、市场制度以及交易规则等差异带来的特有风险。

2.3 基金管理人和基金托管人

项目	基金管理人	基金托管人
名称	中欧基金管理有限公司	华泰证券股份有限公司
信息披露负责人	姓名	黎忆海
	联系电话	021-68609600
	电子邮箱	liyihai@zofund.com
客户服务电话	021-68609700、400-700-9700	95597
传真	021-33830351	025-83387215
注册地址	中国（上海）自由贸易试验区陆	江苏省南京市江东中路 228 号

	家嘴环路 479 号 8 层	
办公地址	中国（上海）自由贸易试验区陆家嘴环路 479 号上海中心大厦 8 层	江苏省南京市江东中路 228 号
邮政编码	200120	210009
法定代表人	窦玉明	张伟

2.4 信息披露方式

本基金选定的信息披露报纸名称	上海证券报
登载基金中期报告正文的管理人互联网网址	www.zofund.com
基金中期报告备置地点	基金管理人及基金托管人的住所

2.5 其他相关资料

项目	名称	办公地址
注册登记机构	中欧基金管理有限公司	中国（上海）自由贸易试验区陆家嘴环路 479 号上海中心大厦 8 层

§ 3 主要财务指标和基金净值表现

3.1 主要会计数据和财务指标

金额单位：人民币元

3.1.1 期间数据和指标	2022 年 02 月 16 日（基金合同生效日）-2022 年 06 月 30 日	
	中欧量化先锋混合 A	中欧量化先锋混合 C
本期已实现收益	-9,585,518.97	-17,364,135.32
本期利润	3,603,858.53	1,559,774.75
加权平均基金份额本期利润	0.0147	0.0042
本期加权平均净值利润率	1.55%	0.44%
本期基金份额净值增长率	3.36%	3.13%
3.1.2 期末数据和指标	报告期末(2022 年 6 月 30 日)	
期末可供分配利润	-5,450,487.40	-7,636,548.73
期末可供分配基金份额利润	-0.0273	-0.0294

期末基金资产净值	206,581,524.14	267,599,950.48
期末基金份额净值	1.0336	1.0313
3.1.3 累计期末指标	报告期末(2022年6月30日)	
基金份额累计净值增长率	3.36%	3.13%

注：1、本期已实现收益指基金本期利息收入、投资收益、其他收入（不含公允价值变动收益）扣除相关费用和信用减值损失后的余额，本期利润为本期已实现收益加上本期公允价值变动收益。

2、期末可供分配利润采用期末资产负债表中未分配利润与未分配利润中已实现部分的孰低数（为期末余额，不是当期发生数）。

3、所述基金业绩指标不包括基金份额持有人认购或交易基金的各项费用，计入费用后实际收益水平要低于所列数字。

4、本基金合同于 2022 年 2 月 16 日生效，合同生效当期的相关数据和指标按实际存续期计算。

3.2 基金净值表现

3.2.1 基金份额净值增长率及其与同期业绩比较基准收益率的比较

中欧量化先锋混合 A

阶段	份额净值增长率①	份额净值增长率标准差②	业绩比较基准收益率③	业绩比较基准收益率标准差④	①-③	②-④
过去一个月	11.36%	1.08%	7.44%	0.90%	3.92%	0.18%
过去三个月	8.23%	1.37%	3.76%	1.32%	4.47%	0.05%
自基金合同生效起至今	3.36%	1.21%	-2.18%	1.37%	5.54%	-0.16%

中欧量化先锋混合 C

阶段	份额净值增长率①	份额净值增长率标准差②	业绩比较基准收益率③	业绩比较基准收益率标准差④	①-③	②-④
过去一个月	11.30%	1.07%	7.44%	0.90%	3.86%	0.17%

过去三个月	8.07%	1.37%	3.76%	1.32%	4.31%	0.05%
自基金合同生效起至今	3.13%	1.21%	-2.18%	1.37%	5.31%	-0.16%

注：本基金业绩比较基准为：中证全指指数收益率*80%+银行活期存款利率(税后)*15%+中证港股通综合指数(人民币)收益率*5%。比较基准每个交易日进行一次再平衡，每个交易日在加入损益后根据设定的权重比例进行大类资产之间的再平衡，使大类资产比例保持恒定。

3.2.2 自基金合同生效以来基金份额累计净值增长率变动及其与同期业绩比较基准收益率变动的比较

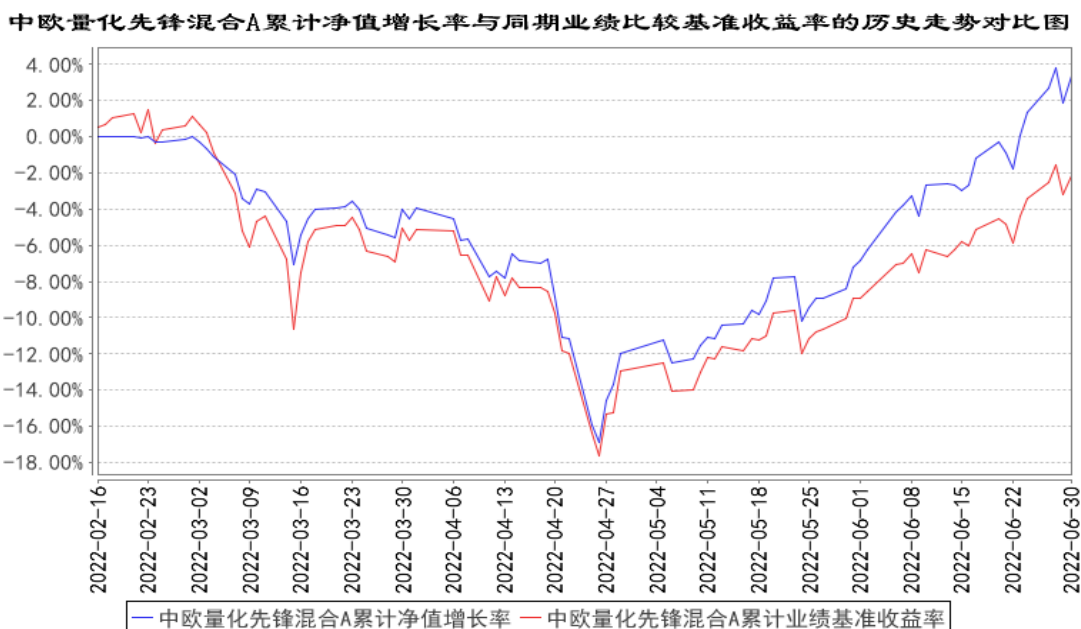

注：本基金基金合同生效日期为 2022 年 2 月 16 日，自基金合同生效日起到本报告期末不满一年，按基金合同的规定，本基金自基金合同生效起六个月为建仓期，建仓期结束时各项资产配置比例应当符合基金合同约定。

中欧量化先锋混合C累计净值增长率与同期业绩比较基准收益率的历史走势对比图

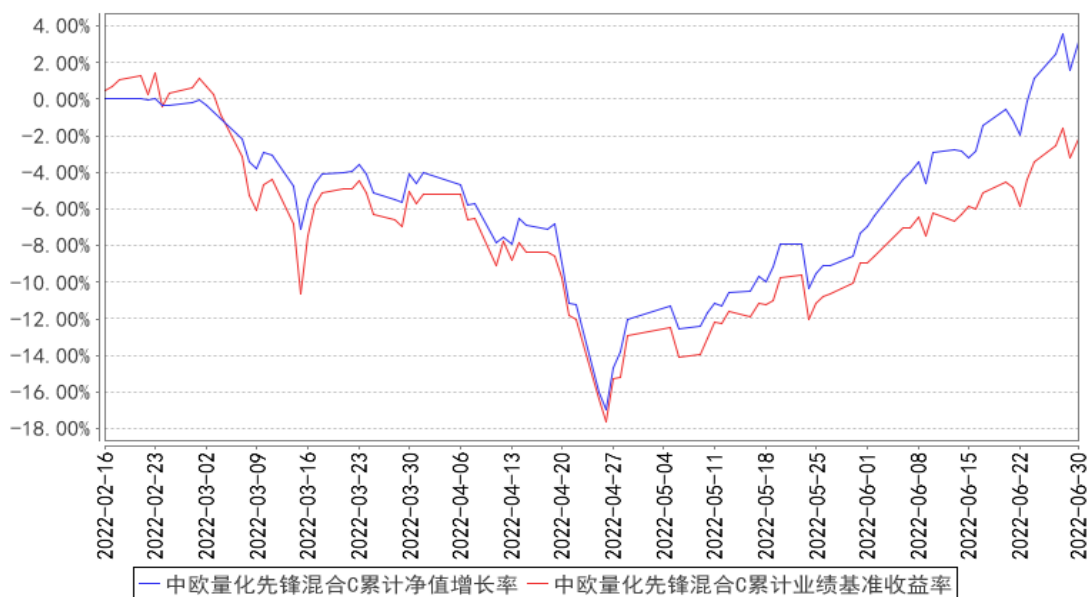

注：本基金基金合同生效日期为 2022 年 2 月 16 日，自基金合同生效日起到本报告期末不满一年，按基金合同的规定，本基金自基金合同生效起六个月为建仓期，建仓期结束时各项资产配置比例应当符合基金合同约定。

§ 4 管理人报告

4.1 基金管理人及基金经理情况

4.1.1 基金管理人及其管理基金的经验

中欧基金管理有限公司经中国证监会（证监基字[2006]102 号文）批准，于 2006 年 7 月 19 日正式成立。股东为意大利意联银行股份有限公司、国都证券股份有限公司、上海睦亿投资管理合伙企业（有限合伙）、万盛基业投资有限责任公司以及自然人股东，注册资本为 2.20 亿元人民币，旗下设有北京分公司、中欧盛世资产管理（上海）有限公司、上海中欧财富基金销售有限公司和中欧基金国际有限公司。截至 2022 年 06 月 30 日，本基金管理人共管理 130 只开放式基金。

4.1.2 基金经理（或基金经理小组）及基金经理助理简介

姓名	职务	任本基金的基金经理（助理）期限		证券从业年限	说明
		任职日期	离任日期		
曲径	本基金的基金经理	2022-02-16	-	15 年	历任千禧年基金量化基金经理，中信证券股份有限公司另类投资业务线高级副总裁。2015/04/01 加入中欧基金管理有限公司。
钱亚婷	本基金的基金经理	2022-04-12	-	6 年	2016/04/05 加入中欧基金管理有限公司，历任中欧基金管理有限公司分析师、基金经理助理。

注：1、任职日期和离任日期一般情况下指公司作出决定之日；若该基金经理自基金合同生效日起即任职，则任职日期为基金合同生效日。

2、证券从业的含义遵从行业协会《证券投资基金经营机构董事、监事、高级管理人员及从业人员监督管理办法》的相关规定。

4.1.3 期末兼任私募资产管理计划投资经理的基金经理同时管理的产品情况

姓名	产品类型	产品数量（只）	资产净值（元）	任职时间
曲径	公募基金	7	5,195,761,211.73	2016年1月13日
	私募资产管理计划	2	458,069,438.37	2021年12月14日
	其他组合	-	-	-
	合计	9	5,653,830,650.10	-

注：1、“任职时间”为首次开始管理上表中本类产品的时间。

2、本报告期内兼任私募资产管理计划投资人员有产品离任情况，离任产品情况：

①产品类型：公募，离任数量：1只，离任时间：2022-01-04；

②产品类型：私募资产管理计划，离任数量：0只；离任时间：无。

4.2 管理人对报告期内本基金运作合规守信情况的说明

本报告期内，本基金管理人严格遵循了《证券投资基金法》及其各项实施细则、本基金基金合同和其他相关法律法规的规定，本着诚实信用、勤勉尽责、取信于市场、取信于社会的原则管理和运用基金资产，为基金份额持有人谋求最大利益。本报告期内，基金投资管理符合有关法规和基金合同的规定，无违法违规、未履行基金合同承诺或损害基金份额持有人利益的行为。

4.3 管理人对报告期内公平交易情况的专项说明

4.3.1 公平交易制度的执行情况

本报告期内，本基金管理人严格按照《证券投资基金管理公司公平交易制度指导意见》及公司内部相关制度等规定，从研究分析、投资决策、交易执行、事后监控等环节严格把关，通过系统和人工等方式在各个环节严格控制交易公平执行。

本报告期内，本基金管理人公平交易制度和控制方法总体执行情况良好，不同投资组合之间不存在非公平交易或利益输送的情况。

4.3.2 异常交易行为的专项说明

本报告期内，公司旗下所有投资组合参与的交易所公开竞价交易中，同日反向交易成交较少的单边交易量超过该证券当日成交量的 5%的交易共有 20 次，为量化组合因投资策略需要发生的反向交易，公司内部风控对上述交易均履行相应控制程序。

本报告期内，未发现本基金有可能导致不公平交易和利益输送的异常交易。

4.4 管理人对报告期内基金的投资策略和业绩表现的说明

4.4.1 报告期内基金投资策略和运作分析

2022 年，市场经历了深 V 型震荡，在内部经济不确定性和外部国际环境的双重压力之下，A 股从年初一路下行。回顾来看，下跌分为了几个阶段，1 月的下跌主要为核心赛道高估值的自我纠偏，2 至 3 月受到了俄乌战争等外部环境的扰动，4 月市场的下跌更多是由于上海疫情发酵而产生了经济的担忧。伴随中央政治局会议对稳增长的再次强调，多项稳增长政策持续加码，市场在 4 月迎来了较好的配置窗口，反弹幅度和强度都超过了市场的预期。

在市场在下跌中，由于避险情绪主导，高分红低估值的风格相对占优；具有成长属性且质地较优的股票下跌较多。而自 4 月底的反弹中，市场风险偏好修复，优质公司反弹幅度更大。除了超跌反弹的因素，估值泡沫充分去化后，这类优质的公司确实也比较便宜，进入兼具成长和价值属性的投资域。我们认为市场经历大幅的回撤和反弹，已经回到了正常的运行区间。

4.4.2 报告期内基金的业绩表现

本报告期内，基金 A 类份额净值增长率为 3.36%，同期业绩比较基准收益率为-2.18%；基金 C 类份额净值增长率为 3.13%，同期业绩比较基准收益率为-2.18%。

4.5 管理人对宏观经济、证券市场及行业走势的简要展望

展望下半年，我们的观点是“谨慎乐观地去面对经济筑底时期的市场不确定性”。在对后市中长期保持乐观的前提下，短期仍有两个风险点值得关注：第一，科创板进入原始股解禁高峰，有可能对市场产生一定压力；第二，3 季度进入上市公司半年报披露期，前期受疫情影响较大的公司，业绩将面临较大的挑战，也可能对市场有一定影响。但是，中长期来看，当前经济下滑进入筑底阶段，配合稳增长而推出的积极财政政策，以及相对宽松的货币环境，市场中长期风险不大。我们认为在经济筑底的过程中，市场分化仍将持续，自下而上的择股以及行业高景气配置，会是收益的主要来源。

4.6 管理人对报告期内基金估值程序等事项的说明

报告期内，本基金管理人严格按照本公司制订的《估值委员会议事规则》以及相关法律法规的规定，有效地控制基金估值流程。公司估值委员会主席为总经理，投票成员包括主席、权益及固定收益研究总监、基金运营总监、监察稽核总监、风险管理总监，非投票成员（列席表达相关意见）包括公司高管、投资组合经理、中央交易室负责人、战略规划及业务发展部负责人、主席指定的其他相关人士。估值委员会负责基金估值相关工作的评估、决策、执行和监督，确保基金估值的公允、合理，防止估值被歪曲进而对基金持有人产生不利影响。基金经理如认为估值有被

歪曲或有失公允的情况，可向估值委员会报告并提出相关意见和建议。

本基金管理人按照最新的估值准则、证监会相关规定和基金合同关于估值的约定，对基金投资品种进行估值。具体估值流程为：基金日常估值由基金管理人进行，基金托管人按基金合同规定的估值方法、时间、程序进行复核，基金份额净值由基金管理人完成估值后，将估值结果以 XBRL 形式报给基金托管人，基金托管人复核无误后签章返回给基金管理人，由基金管理人依据本基金合同和有关法律法規的规定予以公布。报告期内相关基金估值政策的变更由托管银行进行复核确认。

上述参与估值流程人员均具有估值业务所需的专业胜任能力及相关工作经验。上述参与估值流程各方之间不存在重大利益冲突。

4.7 管理人对报告期内基金利润分配情况的说明

本基金本报告期末未进行利润分配，符合相关法规及基金合同的规定。

4.8 报告期内管理人对本基金持有人数或基金资产净值预警情形的说明

本报告期内基金管理人无应说明预警信息。

§ 5 托管人报告

5.1 报告期内本基金托管人遵规守信情况声明

本报告期内，在托管基金的过程中，本基金托管人—华泰证券股份有限公司严格遵守《中华人民共和国证券投资基金法》及其他有关法律法規的规定以及《基金托管协议》的约定，尽职尽责履行了托管人应尽的义务，没有从事任何损害基金份额持有人利益的行为。

5.2 托管人对报告期内本基金投资运作遵规守信、净值计算、利润分配等情况的说明

本报告期内，本托管人依照《中华人民共和国证券投资基金法》及其他有关法律法規、基金合同、托管协议的规定，对中欧量化先锋混合型证券投资基金的投资运作进行了监督，对基金资产净值的计算、基金份额申购赎回价格的计算以及基金费用开支等方面进行了认真的复核，未发现基金管理人存在损害基金份额持有人利益的行为。该基金本报告期内未进行利润分配。

5.3 托管人对本中期报告中财务信息等内容的真实、准确和完整发表意见

本报告期内，由中欧基金管理有限公司编制本托管人复核的本报告中的财务指标、净值表现、收益分配情况、财务会计报告（注：财务会计报告中的“金融工具风险及管理”部分未在本托管人复核范围内）、投资组合报告等内容真实、准确、完整。

§ 6 半年度财务会计报告（未经审计）

6.1 资产负债表

会计主体：中欧量化先锋混合型证券投资基金

报告截止日：2022 年 6 月 30 日

单位：人民币元

资产	附注号	本期末 2022 年 6 月 30 日
资产：		
银行存款	6.4.7.1	55,039,198.33
结算备付金		2,772,494.11
存出保证金		1,633,376.00
交易性金融资产	6.4.7.2	423,877,527.09
其中：股票投资		423,877,527.09
基金投资		-
债券投资		-
资产支持证券投资		-
贵金属投资		-
其他投资		-
衍生金融资产	6.4.7.3	-
买入返售金融资产	6.4.7.4	-
债权投资		-
其中：债券投资		-
资产支持证券投资		-
其他投资		-
其他债权投资		-
其他权益工具投资		-
应收清算款		-
应收股利		-
应收申购款		222,144.52
递延所得税资产		-
其他资产	6.4.7.5	-
资产总计		483,544,740.05
负债和净资产	附注号	本期末 2022 年 6 月 30 日
负债：		
短期借款		-
交易性金融负债		-
衍生金融负债	6.4.7.3	-
卖出回购金融资产款		-
应付清算款		-
应付赎回款		8,404,884.01

应付管理人报酬		653,146.19
应付托管费		65,314.59
应付销售服务费		154,413.74
应付投资顾问费		-
应交税费		-
应付利润		-
递延所得税负债		-
其他负债	6.4.7.6	85,506.90
负债合计		9,363,265.43
净资产：		
实收基金	6.4.7.7	459,324,382.95
其他综合收益		-
未分配利润	6.4.7.8	14,857,091.67
净资产合计		474,181,474.62
负债和净资产总计		483,544,740.05

注：1、报告截止日 2022 年 06 月 30 日，基金份额总额 459,324,382.95 份。其中下属 A 类基金份额净值为人民币 1.0336 元，基金份额总额 199,857,610.42 份；下属 C 类基金份额净值为人民币 1.0313 元，基金份额总额 259,466,772.53 份。

2、本基金合同生效日为 2022 年 2 月 16 日，本财务报表的实际编制期间为 2022 年 2 月 16 日至 2022 年 6 月 30 日，故无上年度可比期间数据，下同。

6.2 利润表

会计主体：中欧量化先锋混合型证券投资基金

本报告期：2022 年 2 月 16 日（基金合同生效日）至 2022 年 6 月 30 日

单位：人民币元

项 目	附注号	本期 2022 年 2 月 16 日（基金合同 生效日）至 2022 年 6 月 30 日
一、营业总收入		9,542,758.22
1. 利息收入		885,772.78
其中：存款利息收入	6.4.7.9	768,568.60
债券利息收入		-
资产支持证券利息收入		-
买入返售金融资产收入		117,204.18
证券出借利息收入		-
其他利息收入		-
2. 投资收益（损失以“-”填列）		-23,727,071.65
其中：股票投资收益	6.4.7.10	-21,987,902.23
基金投资收益		-
债券投资收益	6.4.7.11	-
资产支持证券投资收益	6.4.7.12	-

贵金属投资收益		-
衍生工具收益	6.4.7.13	-4,835,141.21
股利收益	6.4.7.14	3,095,971.79
以摊余成本计量的金融资产终止确认产生的收益		-
其他投资收益		-
3. 公允价值变动收益（损失以“-”号填列）	6.4.7.15	32,113,287.57
4. 汇兑收益（损失以“-”号填列）		-
5. 其他收入（损失以“-”号填列）	6.4.7.16	270,769.52
减：二、营业总支出		4,379,124.94
1. 管理人报酬		3,208,643.93
2. 托管费		320,864.36
3. 销售服务费		772,640.20
4. 投资顾问费		-
5. 利息支出		-
其中：卖出回购金融资产支出		-
6. 信用减值损失	6.4.7.17	-
7. 税金及附加		-
8. 其他费用	6.4.7.18	76,976.45
三、利润总额（亏损总额以“-”号填列）		5,163,633.28
减：所得税费用		-
四、净利润（净亏损以“-”号填列）		5,163,633.28
五、其他综合收益的税后净额		-
六、综合收益总额		5,163,633.28

6.3 净资产（基金净值）变动表

会计主体：中欧量化先锋混合型证券投资基金

本报告期：2022 年 2 月 16 日（基金合同生效日）至 2022 年 6 月 30 日

单位：人民币元

项目	本期 2022 年 2 月 16 日（基金合同生效日）至 2022 年 6 月 30 日			
	实收基金	其他综合收益	未分配利润	净资产合计
一、上期期末净资产（基金净值）	-	-	-	-
加：会计政策变更	-	-	-	-
前期差错	-	-	-	-

更正				
其他	-	-	-	-
二、本 期初 净 资 产(基 金 净 值)	669,882,390.06	-	-	669,882,390.06
三、本 期 增 减 变 动 额(减 少以“- ” 号 填 列)	-210,558,007.11	-	14,857,091.67	-195,700,915.44
(一)、 综 合 收 益 总 额	-	-	5,163,633.28	5,163,633.28
(二)、 本 期 基 金 份 额 交 易 产 生 的 基 金 净 值 变 动 数 (净 值 减 少 以 “-” 号 填 列)	-210,558,007.11	-	9,693,458.39	-200,864,548.72
其中:1. 基 金 申 购 款	19,474,698.33	-	-1,183,829.02	18,290,869.31
2 .基 金 赎 回 款	-230,032,705.44	-	10,877,287.41	-219,155,418.03
(三)、 本 期 向 基 金 份 额 持 有 人 分 配 利 润 产 生 的 基 金 净 值 变 动(净 值 减 少 以 “-” 号 填 列)	-	-	-	-

（四）、 其他综合收益 结转留存收益	-	-	-	-
四、本期 期末净资产(基 金净值)	459,324,382.95	-	14,857,091.67	474,181,474.62

报表附注为财务报表的组成部分。

本报告 6.1 至 6.4 财务报表由下列负责人签署：

<u>刘建平</u>	<u>杨毅</u>	<u>王音然</u>
基金管理人负责人	主管会计工作负责人	会计机构负责人

6.4 报表附注

6.4.1 基金基本情况

中欧量化先锋混合型证券投资基金（以下简称“本基金”）经中国证券监督管理委员会（以下简称“中国证监会”）证监许可[2022]78 号文《关于准予中欧量化先锋混合型证券投资基金注册的批复》准予注册，由中欧基金管理有限公司依照《中华人民共和国证券投资基金法》和《中欧量化先锋混合型证券投资基金基金合同》负责公开募集。本基金为契约型开放式基金，存续期限不定。首次设立募集不包括认购资金利息共募集人民币 669,842,619.14 元，业经安永华明会计师事务所（特殊普通合伙）安永华明（2022）验字第 61362990_B15 号验资报告予以验证。经向中国证监会备案，《中欧量化先锋混合型证券投资基金基金合同》于 2022 年 2 月 16 日正式生效，基金合同生效日的基金份额总额为 669,882,390.06 份基金份额，其中包含认购资金利息折合 39,770.92 份基金份额。其中 A 类基金的基金份额总额为 261,184,433.19 份，包含认购利息折合 18,989.03 份；C 类基金的基金份额总额为 408,697,956.87 份，包含认购利息折合 20,781.89 份。本基金的基金管理人与注册登记机构均为中欧基金管理有限公司，基金托管人为华泰证券股份有限公司。

根据《中华人民共和国证券投资基金法》和《中欧量化先锋混合型证券投资基金基金合同》的有关规定，本基金的投资范围为具有良好流动性的金融工具，包括国内依法发行上市的股票（包括创业板、存托凭证以及其他经中国证监会允许发行上市的股票）、港股通标的股票、债券（包括国债、地方政府债、政府支持机构债、金融债、企业债、公司债、央行票据、中期票据、短期融资券、超短期融资券、可转换债券、可交换债券、公开发行的次级债、分离交易可转债等）、资产

支持证券、债券回购、银行存款、同业存单、现金、衍生工具（包括国债期货、股指期货、股票期权）、信用衍生品（不含合约类信用衍生品）以及法律法规或中国证监会允许基金投资的其他金融工具（但须符合中国证监会的相关规定）。本基金可以参与融资业务。

本基金的投资组合比例为：本基金投资组合中股票投资比例为基金资产的 60%-95%，投资于港股通标的股票投资比例不超过全部股票资产的 50%；每个交易日日终在扣除股指期货、国债期货和股票期权合约需缴纳的交易保证金后，保持现金（不包括结算备付金、存出保证金、应收申购款等）或者到期日在一年以内的政府债券投资比例合计不低于基金资产净值的 5%。如果法律法规或中国证监会变更投资品种的投资比例限制，基金管理人在履行适当程序后，可以调整上述投资品种的投资比例。

本基金的业绩比较基准为：中证全指指数收益率×80%+中证港股通综合指数(人民币)收益率×5%+银行活期存款利率（税后）×15%。

6.4.2 会计报表的编制基础

本财务报表系按照财政部颁布的《企业会计准则——基本准则》以及其后颁布及修订的具体会计准则、应用指南、解释以及其他相关规定（统称“企业会计准则”）编制，同时，在信息披露和估值方面，也参考了中国证监会颁布的《中国证券监督管理委员会关于证券投资基金估值业务的指导意见》、《公开募集证券投资基金信息披露管理办法》、《证券投资基金信息披露内容与格式准则》第 3 号《半年度报告的内容与格式》、《证券投资基金信息披露编报规则》第 3 号《会计报表附注的编制及披露》、《证券投资基金信息披露 XBRL 模板第 3 号〈年度报告和中期报告〉》以及中国证监会和中国证券投资基金业协会颁布的其他相关规定。

本财务报表以本基金持续经营为基础列报。

6.4.3 遵循企业会计准则及其他有关规定的声明

本财务报表符合企业会计准则的要求，真实、完整地反映了本基金于 2022 年 6 月 30 日的财务状况以及 2022 年 2 月 16 日（基金合同生效日）至 2022 年 6 月 30 日止期间的经营成果和净值变动情况。

6.4.4 重要会计政策和会计估计

6.4.4.1 会计年度

本基金会计年度采用公历年度，即每年自 1 月 1 日起至 12 月 31 日止。本期财务报表的实际编制期间系 2022 年 2 月 16 日（基金合同生效日）至 2022 年 6 月 30 日止。

6.4.4.2 记账本位币

本基金记账本位币和编制本财务报表所采用的货币均为人民币。除有特别说明外，均以人民

币元为单位表示。

6.4.4.3 金融资产和金融负债的分类

金融工具是指形成本基金的金融资产（或负债），并形成其他单位的金融负债（或资产）或权益工具的合同。

（1）金融资产分类

本基金的金融资产于初始确认时根据管理金融资产的业务模式和金融资产的合同现金流量特征分类为：以公允价值计量且其变动计入当期损益的金融资产、以摊余成本计量的金融资产；

（2）金融负债分类

除由于金融资产转移不符合终止确认条件或继续涉入被转移金融资产所形成的金融负债以外，本基金的金融负债于初始确认时分类为：以公允价值计量且其变动计入当期损益的金融负债、以摊余成本计量的金融负债。

6.4.4.4 金融资产和金融负债的初始确认、后续计量和终止确认

本基金于成为金融工具合同的一方时确认一项金融资产或金融负债。

划分为以公允价值计量且其变动计入当期损益的金融资产和金融负债，以及不作为有效套期工具的衍生工具，按照取得时的公允价值作为初始确认金额，相关的交易费用在发生时计入当期损益；

划分为以摊余成本计量的金融资产和金融负债，按照取得时的公允价值作为初始确认金额，相关交易费用计入其初始确认金额；

对于以公允价值计量且其变动计入当期损益的金融资产，采用公允价值进行后续计量，所有公允价值变动计入当期损益；

对于以摊余成本计量的金融资产，采用实际利率法确认利息收入，其终止确认、修改或减值产生的利得或损失，均计入当期损益；

本基金以预期信用损失为基础，对以摊余成本计量的金融资产进行减值处理并确认损失准备。对于不含重大融资成分的应收款项，本基金运用简化计量方法，按照相当于整个存续期内的预期信用损失金额计量损失准备。除上述采用简化计量方法以外的金融资产，本基金在每个估值日评估其信用风险自初始确认后是否已经显著增加，如果信用风险自初始确认后未显著增加，处于第一阶段，本基金按照相当于未来 12 个月内预期信用损失的金额计量损失准备，并按照账面余额和实际利率计算利息收入；如果信用风险自初始确认后已显著增加但尚未发生信用减值的，处于第二阶段，本基金按照相当于整个存续期内预期信用损失的金额计量损失准备，并按照账面余额和实际利率计算利息收入；如果初始确认后发生信用减值的，处于第三阶段，本基金按照相当于整

个存续期内预期信用损失的金额计量损失准备，并按照摊余成本和实际利率计算利息收入；

本基金在每个估值日评估相关金融工具的信用风险自初始确认后是否已显著增加。本基金以单项金融工具或者具有相似信用风险特征的金融工具组合为基础，通过比较金融工具在估值日发生违约的风险与在初始确认日发生违约的风险，以确定金融工具预计存续期内发生违约风险的变化情况；

本基金计量金融工具预期信用损失的方法反映的因素包括：通过评价一系列可能的结果而确定的无偏概率加权平均金额、货币时间价值，以及在估值日无须付出不必要的额外成本或努力即可获得的有关过去事项、当前状况以及未来经济状况预测的合理且有依据的信息；

当对金融资产预期未来现金流量具有不利影响的一项或多项事件发生时，该金融资产成为已发生信用减值的金融资产；

当本基金不再合理预期能够全部或部分收回金融资产合同现金流量时，本基金直接减记该金融资产的账面余额；

当收取该金融资产现金流量的合同权利终止，或该收取金融资产现金流量的权利已转移，且符合金融资产转移的终止确认条件的，金融资产将终止确认；本基金已将金融资产所有权上几乎所有的风险和报酬转移给转入方的，终止确认该金融资产；保留了金融资产所有权上几乎所有的风险和报酬的，不终止确认该金融资产；本基金既没有转移也没有保留金融资产所有权上几乎所有的风险和报酬的，分别下列情况处理：放弃了对该金融资产控制的，终止确认该金融资产并确认产生的资产和负债；未放弃对该金融资产控制的，按照其继续涉入所转移金融资产的程度确认有关金融资产，并相应确认有关负债。

对于以公允价值计量且其变动计入当期损益的金融负债（含交易性金融负债和衍生金融负债），按照公允价值进行后续计量，所有公允价值变动均计入当期损益。对于以摊余成本计量的金融负债，采用实际利率法，按照摊余成本进行后续计量。如果金融负债的责任已履行、撤销或届满，则对金融负债进行终止确认。

6.4.4.5 金融资产和金融负债的估值原则

公允价值，是指市场参与者在计量日发生的有序交易中，出售一项资产所能收到或者转移一项负债所需支付的价格。本基金以公允价值计量相关资产或负债，假定出售资产或者转移负债的有序交易在相关资产或负债的主要市场进行；不存在主要市场的，本基金假定该交易在相关资产或负债的最有利市场进行。主要市场（或最有利市场）是本基金在计量日能够进入的交易市场。本基金采用市场参与者在对该资产或负债定价时为实现其经济利益最大化所使用的假设。

在财务报表中以公允价值计量或披露的资产和负债，根据对公允价值计量整体而言具有重要

意义的最低层次输入值，确定所属的公允价值层次：第一层次输入值，在计量日能够取得的相同资产或负债在活跃市场上未经调整的报价；第二层次输入值，除第一层次输入值外相关资产或负债直接或间接可观察的输入值；第三层次输入值，相关资产或负债的不可观察输入值。

每个资产负债表日，本基金对在财务报表中确认的持续以公允价值计量的资产和负债进行重新评估，以确定是否在公允价值计量层次之间发生转换。

本基金持有的以公允价值计量且其变动计入当期损益的金融资产和金融负债按如下原则确定公允价值并进行估值：

(1) 存在活跃市场的金融工具，按照估值日能够取得的相同资产或负债在活跃市场上未经调整的报价作为公允价值；估值日无报价且最近交易日后未发生影响公允价值计量的重大事件的，应采用最近交易日的报价确定公允价值。有充足证据表明估值日或最近交易日的报价不能真实反映公允价值的，应对报价进行调整，确定公允价值。

与上述投资品种相同，但具有不同特征的，应以相同资产或负债的公允价值为基础，并在估值技术中考虑不同特征因素的影响。特征是指对资产出售或使用的限制等，如果该限制是针对资产持有者的，那么在估值技术中不应将该限制作为特征考虑。此外，基金管理人不应考虑因大量持有相关资产或负债所产生的溢价或折价；

(2) 不存在活跃市场的金融工具，应采用在当前情况下适用并且有足够可利用数据和其他信息支持的估值技术确定公允价值。采用估值技术确定公允价值时，应优先使用可观察输入值，只有在无法取得相关资产或负债可观察输入值或取得不切实可行的情况下，才使用不可观察输入值；

(3) 如有确凿证据表明按上述方法进行估值不能客观反映其公允价值的，基金管理人可根据具体情况与基金托管人商定后，按最能反映公允价值的方法估值；

(4) 如有新增事项，按国家最新规定估值。

6.4.4.6 金融资产和金融负债的抵销

当本基金具有抵销已确认金融资产和金融负债的法定权利，且该种法定权利现在是可执行的，同时本基金计划以净额结算或同时变现该金融资产和清偿该金融负债时，金融资产和金融负债以相互抵销后的金额在资产负债表内列示。除此以外，金融资产和金融负债在资产负债表内分别列示，不予相互抵销。

6.4.4.7 实收基金

实收基金为对外发行的基金份额总额所对应的金额。由于申购和赎回引起的实收基金变动分别于基金申购确认日及基金赎回确认日确认。上述申购和赎回分别包括基金转换所引起的转入基金的实收基金增加和转出基金的实收基金减少。

6.4.4.8 损益平准金

损益平准金包括已实现损益平准金和未实现损益平准金。已实现损益平准金指在申购或赎回基金份额时，申购或赎回款项中包含的按累计未分配的已实现收益/（损失）占基金净值比例计算的金额。未实现损益平准金指在申购或赎回基金份额时，申购或赎回款项中包含的按累计未实现利得/（损失）占基金净值比例计算的金额。损益平准金于基金申购确认日或基金赎回确认日确认。

未实现损益平准金与已实现损益平准金均在“损益平准金”科目中核算，并于期末全额转入“未分配利润/（累计亏损）”。

6.4.4.9 收入/（损失）的确认和计量

(1) 存款利息收入按存款的本金与适用的利率逐日计提的金额入账。若提前支取定期存款，按协议规定的利率及持有期重新计算存款利息收入，并根据提前支取所实际收到的利息收入与账面已确认的利息收入的差额确认利息损失，列入利息收入减项，存款利息收入以净额列示；

(2) 交易性金融资产在买入/卖出的成交日发生的交易费用，计入投资收益；

债券投资和资产支持证券投资持有期间，按证券票面价值与票面利率或内含票面利率或预期收益率计算的金额扣除适用情况下的相关税费后的净额确认为投资收益，在证券实际持有期内逐日计提；

处置交易性金融资产的投资收益于成交日确认，并按成交金额与该交易性金融资产的账面余额的差额扣除适用情况下的相关税费后的净额入账，同时转出已确认的公允价值变动收益；

(3) 股利收益于除息日确认，并按发行人宣告的分红派息比例计算的金额扣除适用情况下的相关税费后的净额入账；

(4) 处置衍生工具的投资收益于成交日确认，并按处置衍生工具成交金额与其成本的差额扣除适用情况下的相关税费后的净额入账，同时转出已确认的公允价值变动收益；

(5) 买入返售金融资产收入，按实际利率法确认利息收入，在回购期内逐日计提；

(6) 公允价值变动收益系本基金持有的以公允价值计量且其变动计入当期损益的金融资产、以公允价值计量且其变动计入当期损益的金融负债等公允价值变动形成的应计入当期损益的利得或损失；

(7) 其他收入在经济利益很可能流入从而导致资产增加或者负债减少、且经济利益的流入额能够可靠计量时确认。

6.4.4.10 费用的确认和计量

本基金的管理人报酬、托管费及销售服务费等费用按照权责发生制原则，在本基金接受相关服务的期间计入当期损益。

以摊余成本计量的金融负债在持有期间确认的利息支出按实际利率法计算，实际利率法与直线法差异较小的则按直线法计算。

6.4.4.11 基金的收益分配政策

(1) 本基金收益分配方式分两种：现金分红与红利再投资，投资者可选择现金红利或将现金红利自动转为相应类别的基金份额进行再投资；若投资者不选择，本基金默认的收益分配方式是现金分红；

(2) 基金收益分配后基金份额净值不能低于面值，即基金收益分配基准日的基金份额净值减去每单位基金份额收益分配金额后不能低于面值；

(3) 同一类别的每一基金份额享有同等分配权；

(4) 法律法规或监管机关另有规定的，从其规定。

6.4.4.12 外币交易

外币交易按交易发生日的即期汇率将外币金额折算为人民币金额。

外币货币性项目，于估值日采用估值日的即期汇率折算为人民币，所产生的折算差额直接计入汇兑损益科目。以公允价值计量的外币非货币性项目，于估值日采用估值日的即期汇率折算为人民币，所产生的折算差额直接计入公允价值变动损益科目。

6.4.5 会计政策和会计估计变更以及差错更正的说明

6.4.5.1 会计政策变更的说明

本基金本报告期无会计政策变更。

6.4.5.2 会计估计变更的说明

本基金本报告期无会计估计变更。

6.4.5.3 差错更正的说明

本基金本报告期无重大会计差错的内容和更正金额。

6.4.6 税项

6.4.6.1 印花税

经国务院批准，财政部、国家税务总局研究决定，自 2008 年 4 月 24 日起，调整证券（股票）交易印花税税率，由原先的 3‰调整为 1‰；

经国务院批准，财政部、国家税务总局研究决定，自 2008 年 9 月 19 日起，调整由出让方按证券（股票）交易印花税税率缴纳印花税，受让方不再征收，税率不变；

根据财政部、国家税务总局财税[2005]103 号文《关于股权分置试点改革有关税收政策问题的通知》的规定，股权分置改革过程中因非流通股股东向流通股股东支付对价而发生的股权转让，

暂免征收印花税。

6.4.6.2 增值税

根据财政部、国家税务总局财税[2016]36 号文《关于全面推开营业税改增值税试点的通知》的规定，经国务院批准，自 2016 年 5 月 1 日起在全国范围内全面推开营业税改征增值税试点，金融业纳入试点范围，由缴纳营业税改为缴纳增值税。对证券投资基金（封闭式证券投资基金，开放式证券投资基金）管理人运用基金买卖股票、债券的转让收入免征增值税；国债、地方政府债利息收入以及金融同业往来利息收入免征增值税；存款利息收入不征收增值税；

根据财政部、国家税务总局财税[2016]46 号文《关于进一步明确全面推开营改增试点金融业有关政策的通知》的规定，金融机构开展的质押式买入返售金融商品业务及持有政策性金融债券取得的利息收入属于金融同业往来利息收入；

根据财政部、国家税务总局财税[2016]70 号文《关于金融机构同业往来等增值税政策的补充通知》的规定，金融机构开展的买断式买入返售金融商品业务、同业存款、同业存单以及持有金融债券取得的利息收入属于金融同业往来利息收入；

根据财政部、国家税务总局财税[2016]140 号文《关于明确金融、房地产开发、教育辅助服务等增值税政策的通知》的规定，本基金运营过程中发生的增值税应税行为，以本基金的基金管理人为增值税纳税人；

根据财政部、国家税务总局财税[2017]56 号文《关于资管产品增值税有关问题的通知》的规定，证券投资基金的基金管理人运营证券投资基金过程中发生的增值税应税行为，暂适用简易计税方法，按照 3% 的征收率缴纳增值税。对证券投资基金在 2018 年 1 月 1 日前运营过程中发生的增值税应税行为，未缴纳增值税的，不再缴纳；已缴纳增值税的，已纳税额从证券投资基金的基金管理人以后月份的增值税应纳税额中抵减。

6.4.6.3 城市维护建设税、教育费附加、地方教育附加

根据《中华人民共和国城市维护建设税暂行条例（2011 年修订）》、《征收教育费附加的暂行规定（2011 年修订）》及相关地方教育附加的征收规定，凡缴纳消费税、增值税、营业税的单位和个人，都应当依照规定缴纳城市维护建设税、教育费附加（除按照相关规定缴纳农村教育事业费附加的单位外）及地方教育费附加。

6.4.6.4 企业所得税

根据财政部、国家税务总局财税[2004]78 号文《关于证券投资基金税收政策的通知》的规定，自 2004 年 1 月 1 日起，对证券投资基金（封闭式证券投资基金，开放式证券投资基金）管理人运用基金买卖股票、债券的差价收入，继续免征企业所得税；

根据财政部、国家税务总局财税[2005]103 号文《关于股权分置试点改革有关税收政策问题的通知》的规定，股权分置改革中非流通股股东通过对价方式向流通股股东支付的股份、现金等收入，暂免征收流通股股东应缴纳的企业所得税；

根据财政部、国家税务总局财税[2008]1 号文《关于企业所得税若干优惠政策的通知》的规定，对证券投资基金从证券市场中取得的收入，包括买卖股票、债券的差价收入，股权的股息、红利收入，债券的利息收入及其他收入，暂不征收企业所得税。

6.4.6.5 个人所得税

根据财政部、国家税务总局财税[2005]103 号文《关于股权分置试点改革有关税收政策问题的通知》的规定，股权分置改革中非流通股股东通过对价方式向流通股股东支付的股份、现金等收入，暂免征收流通股股东应缴纳的个人所得税；

根据财政部、国家税务总局财税[2008]132 号文《财政部、国家税务总局关于储蓄存款利息所得有关个人所得税政策的通知》的规定，自 2008 年 10 月 9 日起，对储蓄存款利息所得暂免征收个人所得税；

根据财政部、国家税务总局、中国证监会财税[2012]85 号文《关于实施上市公司股息红利差别化个人所得税政策有关问题的通知》的规定，自 2013 年 1 月 1 日起，证券投资基金从公开发行和转让市场取得的上市公司股票，持股期限在 1 个月以内（含 1 个月）的，其股息红利所得全额计入应纳税所得额；持股期限在 1 个月以上至 1 年（含 1 年）的，暂减按 50% 计入应纳税所得额；持股期限超过 1 年的，暂减按 25% 计入应纳税所得额。上述所得统一适用 20% 的税率计征个人所得税；

根据财政部、国家税务总局、中国证监会财税[2015]101 号文《关于上市公司股息红利差别化个人所得税政策有关问题的通知》的规定，自 2015 年 9 月 8 日起，证券投资基金从公开发行和转让市场取得的上市公司股票，持股期限超过 1 年的，股息红利所得暂免征收个人所得税。

6.4.6.6 境外投资

本基金运作过程中涉及的境外投资的税项问题，根据财政部、国家税务总局、中国证监会财税[2014]81 号文《关于沪港股票市场交易互联互通机制试点有关税收政策的通知》、财税[2016]127 号文《关于深港股票市场交易互联互通机制试点有关税收政策的通知》及其他境内外相关税务法规的规定和实务操作执行。

6.4.7 重要财务报表项目的说明

6.4.7.1 银行存款

单位：人民币元

项目	本期末 2022 年 6 月 30 日	
	活期存款	10,373,922.65
等于：本金	10,368,281.71	
加：应计利息	5,640.94	
减：坏账准备	-	
定期存款	-	
等于：本金	-	
加：应计利息	-	
减：坏账准备	-	
其中：存款期限 1 个月以内	-	
存款期限 1-3 个月	-	
存款期限 3 个月以上	-	
其他存款	44,665,275.68	
等于：本金	44,660,523.65	
加：应计利息	4,752.03	
减：坏账准备	-	
合计	55,039,198.33	

6.4.7.2 交易性金融资产

单位：人民币元

项目	本期末 2022 年 6 月 30 日			
	成本	应计利息	公允价值	公允价值变动
股票	390,773,835.52	-	423,877,527.09	33,103,691.57
贵金属投资-金交所 黄金合约	-	-	-	-
债券	交易所市场	-	-	-
	银行间市场	-	-	-
	合计	-	-	-
资产支持证券	-	-	-	-
基金	-	-	-	-
其他	-	-	-	-
合计	390,773,835.52	-	423,877,527.09	33,103,691.57

6.4.7.3 衍生金融资产/负债

6.4.7.3.1 衍生金融资产/负债期末余额

单位：人民币元

项目	本期末 2022 年 6 月 30 日			备注
	合同/名义 金额	公允价值		
		资产	负债	
利率衍生 工具	-	-	-	

货币衍生工具	-	-	-
权益衍生工具	-12,196,796.00	-	-
其中：股指期货投资	-12,196,796.00	-	-
其他衍生工具	-	-	-
合计	-12,196,796.00	-	-

6.4.7.3.2 期末基金持有的期货合约情况

单位：人民币元

代码	名称	持仓量（买/卖）	合约市值	公允价值变动
IC2209	IC2209	-2.00	-2,545,600.00	-240,944.00
IF2212	IF2212	-8.00	-10,641,600.00	-749,460.00
合计				-990,404.00
减：可抵销期货暂收款				-990,404.00
净额				0.00

6.4.7.4 买入返售金融资产

6.4.7.4.1 各项买入返售金融资产期末余额

无。

6.4.7.4.2 期末买断式逆回购交易中取得的债券

无。

6.4.7.5 其他资产

无。

6.4.7.6 其他负债

单位：人民币元

项目	本期末 2022年6月30日
应付券商交易单元保证金	-
应付赎回费	7,579.45
应付证券出借违约金	-
应付交易费用	-
其中：交易所市场	-
银行间市场	-
应付利息	-
其他	1,751.00
预提费用-审计费	29,624.40
预提费用-信息披露费	46,552.05
合计	85,506.90

6.4.7.7 实收基金

金额单位：人民币元

中欧量化先锋混合 A

项目	本期 2022 年 2 月 16 日（基金合同生效日）至 2022 年 6 月 30 日	
	基金份额（份）	账面金额
基金合同生效日	261,184,433.19	261,184,433.19
本期申购	2,954,329.50	2,954,329.50
本期赎回（以“-”号填列）	-64,281,152.27	-64,281,152.27
本期末	199,857,610.42	199,857,610.42

中欧量化先锋混合 C

项目	本期 2022 年 2 月 16 日（基金合同生效日）至 2022 年 6 月 30 日	
	基金份额（份）	账面金额
基金合同生效日	408,697,956.87	408,697,956.87
本期申购	16,520,368.83	16,520,368.83
本期赎回（以“-”号填列）	-165,751,553.17	-165,751,553.17
本期末	259,466,772.53	259,466,772.53

注：1、申购份额含红利再投、转换入份额、赎回份额含转出份额。

2、本基金自 2022 年 2 月 8 日至 2022 年 2 月 14 日止期间公开发售，共募集有效净认购资金 669,842,619.14 元，其中 A 类 261,165,444.16 元，C 类 408,677,174.98 元。本基金设立募集期内认购资金产生的利息收入 39,770.92 元（其中 A 类 18,989.03 元，C 类 20,781.89 元）在本基金成立后，折算为 39,770.92 份（其中 A 类 18,989.03 份，C 类 20,781.89 份）基金份额，划入基金份额持有人账户。

6.4.7.8 未分配利润

单位：人民币元

中欧量化先锋混合 A

项目	已实现部分	未实现部分	未分配利润合计
基金合同生效日	-	-	-
本期利润	-9,585,518.97	13,189,377.50	3,603,858.53
本期基金份额交易产生的变动数	4,135,031.57	-1,014,976.38	3,120,055.19
其中：基金申购款	-220,494.31	86,815.96	-133,678.35
基金赎回款	4,355,525.88	-1,101,792.34	3,253,733.54
本期已分配利润	-	-	-
本期末	-5,450,487.40	12,174,401.12	6,723,913.72

中欧量化先锋混合 C

项目	已实现部分	未实现部分	未分配利润合计
基金合同生效日	-	-	-
本期利润	-17,364,135.32	18,923,910.07	1,559,774.75

本期基金份额交易产生的变动数	9,727,586.59	-3,154,183.39	6,573,403.20
其中：基金申购款	-1,425,757.98	375,607.31	-1,050,150.67
基金赎回款	11,153,344.57	-3,529,790.70	7,623,553.87
本期已分配利润	-	-	-
本期末	-7,636,548.73	15,769,726.68	8,133,177.95

6.4.7.9 存款利息收入

单位：人民币元

项目	本期	
	2022 年 2 月 16 日（基金合同生效日）至 2022 年 6 月 30 日	
活期存款利息收入		442,404.28
定期存款利息收入		-
其他存款利息收入		94,749.00
结算备付金利息收入		231,415.32
其他		-
合计		768,568.60

6.4.7.10 股票投资收益

单位：人民币元

项目	本期	
	2022 年 2 月 16 日（基金合同生效日）至 2022 年 6 月 30 日	
卖出股票成交总额		1,604,371,067.30
减：卖出股票成本总额		1,622,599,405.38
减：交易费用		3,759,564.15
买卖股票差价收入		-21,987,902.23

6.4.7.11 债券投资收益

6.4.7.11.1 债券投资收益项目构成

无。

6.4.7.11.2 债券投资收益——买卖债券差价收入

无。

6.4.7.12 资产支持证券投资收益

无。

6.4.7.13 衍生工具收益

6.4.7.13.1 衍生工具收益——买卖权证差价收入

无。

6.4.7.13.2 衍生工具收益——其他投资收益

单位：人民币元

项目	本期收益金额
----	--------

	2022 年 2 月 16 日（基金合同生效日）至 2022 年 6 月 30 日
股指期货投资收益	-4,835,141.21

6.4.7.14 股利收益

单位：人民币元

项目	本期
	2022 年 2 月 16 日（基金合同生效日）至 2022 年 6 月 30 日
股票投资产生的股利收益	3,095,971.79
其中：证券出借权益补偿收入	-
基金投资产生的股利收益	-
合计	3,095,971.79

6.4.7.15 公允价值变动收益

单位：人民币元

项目名称	本期
	2022 年 2 月 16 日（基金合同生效日）至 2022 年 6 月 30 日
1. 交易性金融资产	33,103,691.57
股票投资	33,103,691.57
债券投资	-
资产支持证券投资	-
基金投资	-
贵金属投资	-
其他	-
2. 衍生工具	-990,404.00
权证投资	-
期货投资	-990,404.00
3. 其他	-
减：应税金融商品公允价值变动产生的预估增值税	-
合计	32,113,287.57

6.4.7.16 其他收入

单位：人民币元

项目	本期
	2022 年 2 月 16 日（基金合同生效日）至 2022 年 6 月 30 日
基金赎回费收入	270,765.90
基金转换费收入	3.62
合计	270,769.52

6.4.7.17 信用减值损失

无。

6.4.7.18 其他费用

单位：人民币元

项目	本期	
	2022 年 2 月 16 日（基金合同生效日）至 2022 年 6 月 30 日	
审计费用		29,624.40
信息披露费		46,552.05
证券出借违约金		-
开户费		800.00
合计		76,976.45

6.4.8 或有事项、资产负债表日后事项的说明

6.4.8.1 或有事项

截至资产负债表日，本基金并无须作披露的或有事项。

6.4.8.2 资产负债表日后事项

截至本财务报表批准报出日，本基金并无须作披露的资产负债表日后事项。

6.4.9 关联方关系

6.4.9.1 本报告期存在控制关系或其他重大利害关系的关联方发生变化的情况

本报告期内，未发生重大关联方关系变化的情况。

6.4.9.2 本报告期与基金发生关联交易的各关联方

关联方名称	与本基金的关系
中欧基金管理有限公司（“中欧基金”）	基金管理人、基金销售机构、注册登记机构
华泰证券股份有限公司	基金托管人、基金销售机构
国都证券股份有限公司（“国都证券”）	基金管理人的股东、基金销售机构
自然人股东	基金管理人的股东

注：下述关联交易均在正常业务范围内按一般商业条款订立。

6.4.10 本报告期及上年度可比期间的关联方交易

6.4.10.1 通过关联方交易单元进行的交易

6.4.10.1.1 股票交易

金额单位：人民币元

关联方名称	本期	
	2022 年 2 月 16 日（基金合同生效日）至 2022 年 6 月 30 日	
	成交金额	占当期股票成交总额的比例（%）
华泰证券	2,856,888,973.10	78.97

6.4.10.1.2 债券交易

无。

6.4.10.1.3 债券回购交易

金额单位：人民币元

关联方名称	本期 2022年2月16日（基金合同生效日）至2022年6月30日	
	成交金额	占当期债券回购 成交总额的比例（%）
华泰证券	363,999,000.00	100.00

6.4.10.1.4 权证交易

无。

6.4.10.1.5 应支付关联方的佣金

金额单位：人民币元

关联方名称	本期 2022年2月16日（基金合同生效日）至2022年6月30日			
	当期 佣金	占当期佣金总量 的比例（%）	期末应付佣金余额	占期末应付佣金 总额的比例（%）
华泰证券	1,460,730.68	78.88	-	-

6.4.10.2 关联方报酬

6.4.10.2.1 基金管理费

单位：人民币元

项目	本期 2022年2月16日（基金合同生效日）至2022年6月30日
	当期发生的基金应支付的管理费
其中：支付销售机构的客户维护费	1,284,378.61

注：1、本基金的管理费按前一日基金资产净值的 1.50%年费率计提。管理费的计算方法如下：

$$H = E \times 1.50\% \div \text{当年天数}$$

H 为每日应计提的基金管理费

E 为前一日的基金资产净值

基金管理费每日计算，逐日累计至每月月末，按月支付，由基金托管人根据与基金管理人核对一致的财务数据，自动在次月初 5 个工作日内按照指定的账户路径进行支付。若遇法定节假日、休息日等，支付日期顺延。

2、本基金合同于 2022 年 2 月 16 日生效，故无上年度可比期间数据。

6.4.10.2.2 基金托管费

单位：人民币元

项目	本期 2022年2月16日（基金合同生效日）至2022年6月30日
	当期发生的基金应支付的托管费

注：1、本基金的托管费按前一日基金资产净值的 0.15%的年费率计提。托管费的计算方法如下：

$$H=E \times 0.15\% \div \text{当年天数}$$

H 为每日应计提的基金托管费

E 为前一日的基金资产净值

基金托管费每日计算，逐日累计至每月月末，按月支付，由基金托管人根据与基金管理人核对一致的财务数据，自动在次月初 5 个工作日内按照指定的账户路径进行支付。若遇法定节假日、休息日等，支付日期顺延。

2、本基金合同于 2022 年 2 月 16 日生效，故无上年度可比期间数据。

6.4.10.2.3 销售服务费

单位：人民币元

获得销售服务费的各关联方名称	本期		
	2022 年 2 月 16 日（基金合同生效日）至 2022 年 6 月 30 日		
	当期发生的基金应支付的销售服务费		
	中欧量化先锋混合 A	中欧量化先锋混合 C	合计
华泰证券股份有限公司	-	569,602.98	569,602.98
中欧基金	-	607.63	607.63
合计	-	570,210.61	570,210.61

注：1、本基金 A 类基金份额不收取销售服务费，C 类基金份额的销售服务费年费率为 0.60%，销售服务费按前一日 C 类基金份额的基金资产净值的 0.60% 年费率计提。计算方法如下：

$$H=E \times 0.60\% \div \text{当年天数}$$

H 为 C 类基金份额每日应计提的销售服务费

E 为 C 类基金份额前一日基金资产净值

基金销售服务费每日计算，逐日累计至每月月末，按月支付，由基金托管人根据与基金管理人核对一致的财务数据，自动在次月初 5 个工作日内按照指定的账户路径进行支付。若遇法定节假日、休息日等，支付日期顺延。

2、本基金合同于 2022 年 2 月 16 日生效，故无上年度可比期间数据。

6.4.10.3 与关联方进行银行间同业市场的债券(含回购)交易

无。

6.4.10.4 报告期内转融通证券出借业务发生重大关联交易事项的说明

6.4.10.4.1 与关联方通过约定申报方式进行的适用固定期限费率的证券出借业务的情况

本基金本报告期末与关联方通过约定申报方式进行适用固定期限费率的证券出借业务。

6.4.10.4.2 与关联方通过约定申报方式进行的适用市场化期限费率的证券出借业务的情况

本基金本报告期末与关联方通过约定申报方式进行适用市场化期限费率的证券出借业务。

6.4.10.5 各关联方投资本基金的情况

6.4.10.5.1 报告期内基金管理人运用固有资金投资本基金的情况

本报告期内，基金管理人未运用固有资金投资本基金。

6.4.10.5.2 报告期末除基金管理人之外的其他关联方投资本基金的情况

份额单位：份

中欧量化先锋混合 A

关联方名称	本期末 2022 年 6 月 30 日	
	持有的 基金份额	持有的基金份额 占基金总份额的比例
自然人股东	99,988.00	0.05%

份额单位：份

中欧量化先锋混合 C

关联方名称	本期末 2022 年 6 月 30 日	
	持有的 基金份额	持有的基金份额 占基金总份额的比例
自然人股东	200,002.80	0.08%

注：本报告期内，除基金管理人之外的其他关联方投资本基金的适用费率符合本基金招募说明书和相关公告的规定。

6.4.10.6 由关联方保管的银行存款余额及当期产生的利息收入

单位：人民币元

关联方名称	本期 2022 年 2 月 16 日（基金合同生效日）至 2022 年 6 月 30 日	
	期末余额	当期利息收入
华泰证券股份有限公司	10,373,922.65	442,404.28

注：1、本基金的银行存款由基金托管人华泰证券股份有限公司保管，按银行同业利率计息。

2、本基金合同于 2022 年 2 月 16 日生效，故无上年度可比期间数据。

6.4.10.7 本基金在承销期内参与关联方承销证券的情况

无。

6.4.10.8 其他关联交易事项的说明

无。

6.4.11 利润分配情况

本基金本报告期内不存在利润分配情况。

6.4.12 期末(2022年6月30日)本基金持有的流通受限证券

6.4.12.1 因认购新发/增发证券而于期末持有的流通受限证券

金额单位：人民币元

6.4.12.1.1 受限证券类别：股票										
证券代码	证券名称	成功认购日	受限期	流通受限类型	认购价格	期末估值单价	数量 (单位：股)	期末成本总额	期末估值总额	备注
301139	元道通信	2022年6月30日	1个月内(含)	新股未上市	38.46	38.46	5,085	195,569.10	195,569.10	-
301139	元道通信	2022年6月30日	6个月以上	新股流通受限	38.46	38.46	566	21,768.36	21,768.36	-

6.4.12.2 期末持有的暂时停牌等流通受限股票

本基金本报告期末未持有暂时停牌等流通受限的股票。

6.4.12.3 期末债券正回购交易中作为抵押的债券

6.4.12.3.1 银行间市场债券正回购

截至本报告期末 2022 年 6 月 30 日止，本基金无因从事银行间市场债券正回购交易形成的卖出回购证券款余额。

6.4.12.3.2 交易所市场债券正回购

截至本报告期末 2022 年 6 月 30 日止，本基金无因从事交易所市场债券正回购交易形成的卖出回购证券款余额。

6.4.12.4 期末参与转融通证券出借业务的证券

本基金本报告期末无参与转融通证券出借业务的融出证券。

6.4.13 金融工具风险及管理

6.4.13.1 风险管理政策和组织架构

本基金为混合型基金，其预期收益及预期风险水平高于债券型基金和货币市场基金，但低于股票型基金。本基金的投资范围为具有良好流动性的金融工具。本基金在日常经营活动中面临的与这些金融工具相关的风险主要包括信用风险、流动性风险及市场风险。本基金将投资港股通标的股票，需承担港股通机制下因投资环境、投资标的、市场制度以及交易规则等差异带来的特有风险。本基金在严格控制投资组合风险的前提下，通过量化投资精选股票，力争获得超越业绩比较基准的收益。本基金的基金管理人奉行全面风险管理体系的建设，建立了以风险控制委员会为

核心，督察长、监察稽核部、风险管理部和相关业务部门构成的风险管理架构体系。风险控制委员会负责协助确立公司风险控制的原则、目标和策略，并就风险控制重要事项进行审议和决策。督察长负责组织和指导公司的监察稽核工作。监察稽核部独立于公司各业务部门开展监察稽核工作，负责监察公司的风险管理措施的执行，对内部控制制度的执行情况进行全面及专项检查 and 反馈。风险管理部负责公司层面金融工具投资的风险评估、风险监测以及风险管理措施的执行。相关业务部门负责本部门的风险评估和监控。本基金的基金管理人对于金融工具的风险管理方法主要是通过定性分析和定量分析的方法去估测各种风险产生的可能损失。从定性分析的角度出发，判断风险损失的严重程度和出现同类风险损失的频度。而从定量分析的角度出发，根据本基金的投资目标，结合基金资产所运用金融工具特征通过特定的风险量化指标、模型，日常的量化报告，确定风险损失的限度和相应置信程度，及时可靠地对各种风险进行监督、检查和评估，并通过相应决策，将风险控制在可承受的范围内。

6.4.13.2 信用风险

信用风险是指基金在交易过程中因交易对手未履行合约责任，或者基金所投资证券之发行人出现违约、拒绝支付到期本息等情况，导致基金资产损失和收益变化的风险。本基金的基金管理人在交易前对交易对手的资信状况进行了充分的评估。本基金在交易所进行的交易均以中国证券登记结算有限责任公司为交易对手完成证券交收和款项清算，违约风险可能性很小；在银行间同业市场进行交易前均对交易对手进行信用评估并对证券交割方式进行限制以控制相应的信用风险。本基金的基金管理人建立了信用风险管理流程，通过对投资品种信用等级评估来控制证券发行人的信用风险，且通过分散化投资以分散信用风险。

6.4.13.2.1 按短期信用评级列示的债券投资

本期末本基金未持有短期信用评级的债券。

6.4.13.2.2 按短期信用评级列示的资产支持证券投资

本期末本基金未持有短期信用评级的资产支持证券。

6.4.13.2.3 按短期信用评级列示的同业存单投资

本期末本基金未持有短期信用评级的同业存单。

6.4.13.2.4 按长期信用评级列示的债券投资

本期末本基金未持有长期信用评级的债券。

6.4.13.2.5 按长期信用评级列示的资产支持证券投资

本期末本基金未持有长期信用评级的资产支持证券。

6.4.13.2.6 按长期信用评级列示的同业存单投资

本期末本基金未持有长期信用评级的同业存单。

6.4.13.3 流动性风险

流动性风险是指基金在履行与金融负债有关的义务时遇到资金短缺的风险。本基金的流动性风险一方面来自于基金份额持有人可随时要求赎回其持有的基金份额，另一方面来自于投资品种所处的交易市场不活跃而带来的变现困难或因投资集中而无法在市场出现剧烈波动的情况下以合理的价格变现。

针对兑付赎回资金的流动性风险，本基金的基金管理人每日对本基金的申购赎回情况进行严密监控并预测流动性需求，保持基金投资组合中的可用现金头寸与之相匹配。本基金的基金管理人在基金合同中设计了巨额赎回条款，约定在非常情况下赎回申请的处理方式，控制因开放申购赎回模式带来的流动性风险，有效保障基金持有人利益。

针对投资品种变现的流动性风险，本基金的基金管理人通过独立的风险管理部门设定流动性比例要求，对流动性指标进行持续的监测和分析，包括组合持仓集中度指标、组合在短时间内变现能力的综合指标、组合中变现能力较差的投资品种比例以及流通受限制的投资品种比例等。本基金投资于一家公司发行的证券市值不超过基金资产净值的 10%，且本基金与由本基金的基金管理人管理的其他基金共同持有一家发行的证券不得超过该证券的 10%。本基金的基金管理人管理的所有开放式基金共同持有一家上市公司发行的可流通股票不得超过该上市公司可流通股票的 15%。本基金主动投资于流动性受限资产的市值合计不得超过基金资产净值的 15%。除附注 6.4.12 中列示的部分基金资产流通暂时受限制不能自由转让的情况外，本基金所持大部分资产均能以合理价格适时变现。此外，本基金可通过卖出回购金融资产方式借入短期资金应对流动性需求，其上限一般不超过基金持有的债券投资的公允价值。

于 2022 年 06 月 30 日，本基金所承担的除卖出回购金融资产款以外的金融负债的合同约定到期日均为一个月以内且不计息，可赎回基金份额净值(所有者权益)无固定到期日且不计息，因此账面余额约为未折现的合约到期现金流量。

6.4.13.3.1 报告期内本基金组合资产的流动性风险分析

本基金持有的资产主要为银行存款、股票及信用状况良好的固定收益类资产，其中银行存款主要为活期存款及可提前支取的定期存款，股票及固定收益类资产主要为在交易所及银行间公开发行上市且可自由流通的品种。本基金持有的流通受限资产比例较低，未对组合流动性造成重大影响，附注 6.4.12 披露的流通受限资产外，本基金未持有其他有重大流动性风险的投资品种。

6.4.13.4 市场风险

市场风险是指基金所持金融工具的公允价值或未来现金流量因所处市场各类价格因素的变动而发生波动的风险，包括利率风险、外汇风险和其他价格风险。

6.4.13.4.1 利率风险

利率风险是指金融工具的公允价值或现金流量受市场利率变动而发生波动的风险。利率敏感性金融工具均面临由于市场利率上升而导致公允价值下降的风险，其中浮动利率类金融工具还面临每个付息期间结束根据市场利率重新定价时对于未来现金流影响的风险。本基金的基金管理人定期对本基金面临的利率敏感性缺口进行监控，并通过调整投资组合的久期等方法对上述利率风险进行管理。本基金持有及承担的大部分金融资产和金融负债不计息，因此本基金的收入及经营活动的现金流量在很大程度上独立于市场利率变化。

6.4.13.4.1.1 利率风险敞口

单位：人民币元

本期末 2022年6月30日	1年以内	1-5年	5年以上	不计息	合计
资产					
银行存款	55,039,198.33	-	-	-	55,039,198.33
结算备付金	2,772,494.11	-	-	-	2,772,494.11
存出保证金	-	-	-	1,633,376.00	1,633,376.00
交易性金融资产	-	-	-	423,877,527.09	423,877,527.09
应收申购款	-	-	-	222,144.52	222,144.52
资产总计	57,811,692.44	-	-	425,733,047.61	483,544,740.05
负债					
应付赎回款	-	-	-	8,404,884.01	8,404,884.01
应付管理人报酬	-	-	-	653,146.19	653,146.19
应付托管费	-	-	-	65,314.59	65,314.59
应付销售服务费	-	-	-	154,413.74	154,413.74
其他负债	-	-	-	85,506.90	85,506.90
负债总计	-	-	-	9,363,265.43	9,363,265.43
利率敏感度缺口	57,811,692.44	-	-	-416,369,782.18	474,181,474.62

注：表中所示为本基金资产及负债的公允价值，并按照合约规定的利率重新定价日或到期日孰早者予以分类。

6.4.13.4.1.2 利率风险的敏感性分析

于 2022 年 06 月 30 日本基金持有交易性债券资产占基金资产净值的比例为 0.00%，因此市场利率的变动对于本基金资产净值无重大影响。

6.4.13.4.2 外汇风险

外汇风险是指金融工具的公允价值或未来现金流量因外汇汇率变动而发生波动的风险。本基

金的所有资产及负债以人民币计价，因此无重大外汇风险。

6.4.13.4.3 其他价格风险

其他价格风险是指基金所持金融工具的公允价值或未来现金流量因除市场利率和外汇汇率以外的市场价格因素变动而发生波动的风险。本基金主要投资于证券交易所上市或银行间同业市场交易的股票和债券，所面临的其他价格风险来源于单个证券发行主体自身经营情况或特殊事项的影响，也可能来源于证券市场整体波动的影响。本基金的基金管理人定期结合宏观及微观环境的变化，对投资策略、资产配置、投资组合进行修正，来主动应对可能发生的市场价格风险。

6.4.13.4.3.1 其他价格风险敞口

金额单位：人民币元

项目	本期末 2022年6月30日	
	公允价值	占基金资产净值比例（%）
交易性金融资产—股票投资	423,877,527.09	89.39
交易性金融资产—基金投资	—	—
交易性金融资产—贵金属投资	—	—
衍生金融资产—权证投资	—	—
其他	—	—
合计	423,877,527.09	89.39

6.4.13.4.3.2 其他价格风险的敏感性分析

假设	除业绩比较基准以外的其他市场变量保持不变	
	相关风险变量的变动	对资产负债表日基金资产净值的影响金额（单位：人民币元）
		本期末（2022年6月30日）
分析	1. 业绩比较基准上升 5%	19,229,764.90
	2. 业绩比较基准下降 5%	-19,229,764.90

6.4.14 公允价值

6.4.14.1 金融工具公允价值计量的方法

公允价值计量结果所属的层次，由对公允价值计量整体而言具有重要意义的输入值所属的

最低层次决定：第一层次：相同资产或负债在活跃市场上未经调整的报价；第二层次：除第一层次输入值外相关资产或负债直接或间接可观察的输入值；第三层次：相关资产或负债的不可观察输入值。

6.4.14.2 持续的以公允价值计量的金融工具

6.4.14.2.1 各层次金融工具的公允价值

单位：人民币元

公允价值计量结果所属的层次	本期末 2022 年 6 月 30 日
第一层次	423,660,189.63
第二层次	217,337.46
第三层次	-
合计	423,877,527.09

6.4.14.2.2 公允价值所属层次间的重大变动

对于公开市场交易的证券、基金等投资，若出现交易不活跃（包括重大事项停牌、境内股票涨停、基金处于封闭期等导致的交易不活跃）和非公开发行等情况，本基金不会于交易不活跃期间及限售期间将相关投资的公允价值列入第一层次，并根据估值调整中采用的对公允价值计量整体而言具有重要意义的输入值所属的最低层次，确定相关投资的公允价值应属第二层次或第三层次。

6.4.14.3 非持续的以公允价值计量的金融工具的说明

本基金本报告期末未持有非持续的以公允价值计量的金融工具。

6.4.14.4 不以公允价值计量的金融工具的相关说明

不以公允价值计量的金融资产和负债主要包括贷款和应收款项以及其他金融负债，因其剩余期限不长，公允价值与账面价值相若。

6.4.15 有助于理解和分析会计报表需要说明的其他事项

截至资产负债表日，本基金无需要披露的其他重要事项。本财务报表已于 2022 年 8 月 30 日经本基金的基金管理人批准。

§ 7 投资组合报告

7.1 期末基金资产组合情况

金额单位：人民币元

序号	项目	金额	占基金总资产的比例 (%)
1	权益投资	423,877,527.09	87.66
	其中：股票	423,877,527.09	87.66
2	基金投资	-	-
3	固定收益投资	-	-
	其中：债券	-	-
	资产支持证券	-	-
4	贵金属投资	-	-
5	金融衍生品投资	-	-
6	买入返售金融资产	-	-
	其中：买断式回购的买入返售金融资产	-	-
7	银行存款和结算备付金合计	57,811,692.44	11.96
8	其他各项资产	1,855,520.52	0.38
9	合计	483,544,740.05	100.00

7.2 报告期末按行业分类的股票投资组合

7.2.1 报告期末按行业分类的境内股票投资组合

金额单位：人民币元

代码	行业类别	公允价值（元）	占基金资产净值比例 (%)
A	农、林、牧、渔业	2,315,813.00	0.49
B	采矿业	21,204,907.74	4.47
C	制造业	285,614,926.94	60.23
D	电力、热力、燃气及水生产和供应业	5,914,961.00	1.25
E	建筑业	4,408,588.00	0.93
F	批发和零售业	4,459,381.00	0.94
G	交通运输、仓储和邮政业	12,038,947.00	2.54
H	住宿和餐饮业	1,607,040.00	0.34
I	信息传输、软件和信息技术服务业	18,164,356.09	3.83
J	金融业	11,406,891.00	2.41
K	房地产业	26,292,131.30	5.54
L	租赁和商务服务业	4,991,444.40	1.05
M	科学研究和技术服务业	5,201,180.60	1.10
N	水利、环境和公共设施管理业	7,261,144.02	1.53
O	居民服务、修理和其他服务业	-	-
P	教育	-	-
Q	卫生和社会工作	9,906,108.00	2.09
R	文化、体育和娱乐业	1,504,536.00	0.32
S	综合	1,585,171.00	0.33
	合计	423,877,527.09	89.39

7.2.2 报告期末按行业分类的港股通投资股票投资组合

本基金本报告期末未持有港股通股票。

7.3 期末按公允价值占基金资产净值比例大小排序的所有股票投资明细

金额单位：人民币元

序号	股票代码	股票名称	数量（股）	公允价值（元）	占基金资产净值比例（%）
1	600048	保利发展	527,663	9,212,995.98	1.94
2	600383	金地集团	545,103	7,326,184.32	1.55
3	300015	爱尔眼科	110,900	4,964,993.00	1.05
4	000733	振华科技	36,300	4,935,711.00	1.04
5	000002	万科 A	222,000	4,551,000.00	0.96
6	001979	招商蛇口	336,300	4,516,509.00	0.95
7	002709	天赐材料	66,600	4,133,196.00	0.87
8	300751	迈为股份	8,360	4,103,924.00	0.87
9	603363	傲农生物	187,000	3,461,370.00	0.73
10	600884	杉杉股份	112,800	3,352,416.00	0.71
11	300037	新宙邦	61,960	3,256,617.60	0.69
12	600256	广汇能源	306,231	3,227,674.74	0.68
13	600188	兖矿能源	77,800	3,071,544.00	0.65
14	601699	潞安环能	208,500	3,048,270.00	0.64
15	000977	浪潮信息	114,500	3,031,960.00	0.64
16	603185	上机数控	18,300	2,854,617.00	0.60
17	002129	TCL 中环	48,400	2,850,276.00	0.60
18	600690	海尔智家	103,300	2,836,618.00	0.60
19	603112	华翔股份	188,500	2,810,535.00	0.59
20	600873	梅花生物	246,600	2,781,648.00	0.59
21	601636	旗滨集团	217,700	2,775,675.00	0.59
22	301103	何氏眼科	80,400	2,738,424.00	0.58
23	002179	中航光电	43,120	2,730,358.40	0.58
24	600116	三峡水利	270,900	2,719,836.00	0.57
25	300035	中科电气	96,700	2,702,765.00	0.57
26	300776	帝尔激光	15,580	2,692,224.00	0.57
27	600276	恒瑞医药	72,100	2,674,189.00	0.56
28	300357	我武生物	50,000	2,601,500.00	0.55
29	600438	通威股份	43,400	2,597,924.00	0.55
30	002352	顺丰控股	45,600	2,544,936.00	0.54
31	000661	长春高新	10,800	2,520,936.00	0.53
32	603067	振华股份	197,700	2,477,181.00	0.52
33	002240	盛新锂能	40,600	2,450,616.00	0.52
34	300763	锦浪科技	11,400	2,428,200.00	0.51
35	601898	中煤能源	230,600	2,393,628.00	0.50

36	000983	山西焦煤	176,400	2,361,996.00	0.50
37	002371	北方华创	8,500	2,355,520.00	0.50
38	002714	牧原股份	41,900	2,315,813.00	0.49
39	603191	望变电气	101,300	2,309,640.00	0.49
40	300447	全信股份	112,800	2,297,736.00	0.48
41	000803	北清环能	143,640	2,246,529.60	0.47
42	002597	金禾实业	50,800	2,201,164.00	0.46
43	601012	隆基绿能	32,940	2,194,792.20	0.46
44	300724	捷佳伟创	24,500	2,189,075.00	0.46
45	600096	云天化	68,500	2,156,380.00	0.45
46	002847	盐津铺子	24,200	2,128,148.00	0.45
47	003019	宸展光电	81,860	2,066,146.40	0.44
48	300054	鼎龙股份	93,600	1,981,512.00	0.42
49	002120	韵达股份	115,400	1,968,724.00	0.42
50	002460	赣锋锂业	13,200	1,962,840.00	0.41
51	688099	晶晨股份	19,400	1,959,400.00	0.41
52	002756	永兴材料	12,800	1,948,288.00	0.41
53	600160	巨化股份	147,100	1,934,365.00	0.41
54	603338	浙江鼎力	38,100	1,931,670.00	0.41
55	688521	芯原股份	39,100	1,931,540.00	0.41
56	300487	蓝晓科技	31,650	1,930,650.00	0.41
57	603556	海兴电力	126,800	1,929,896.00	0.41
58	603019	中科曙光	66,500	1,929,830.00	0.41
59	002466	天齐锂业	15,400	1,921,920.00	0.41
60	601166	兴业银行	96,500	1,920,350.00	0.40
61	000902	新洋丰	112,600	1,901,814.00	0.40
62	600499	科达制造	91,800	1,894,752.00	0.40
63	002459	晶澳科技	23,960	1,890,444.00	0.40
64	603688	石英股份	14,200	1,883,062.00	0.40
65	300604	长川科技	41,700	1,882,755.00	0.40
66	600809	山西汾酒	5,700	1,851,360.00	0.39
67	002706	良信股份	111,800	1,848,054.00	0.39
68	603128	华贸物流	181,900	1,824,457.00	0.38
69	002386	天原股份	165,300	1,821,606.00	0.38
70	601888	中国中免	7,800	1,816,854.00	0.38
71	002271	东方雨虹	33,950	1,747,406.50	0.37
72	002142	宁波银行	48,600	1,740,366.00	0.37
73	603596	伯特利	21,700	1,739,906.00	0.37
74	600522	中天科技	75,200	1,737,120.00	0.37
75	002812	恩捷股份	6,900	1,728,105.00	0.36
76	601838	成都银行	104,200	1,727,636.00	0.36
77	300523	辰安科技	61,900	1,726,391.00	0.36

78	688116	天奈科技	10,100	1,711,748.00	0.36
79	300014	亿纬锂能	17,500	1,706,250.00	0.36
80	600702	舍得酒业	8,300	1,693,117.00	0.36
81	601689	拓普集团	24,600	1,683,378.00	0.36
82	688050	爱博医疗	7,500	1,681,500.00	0.35
83	300454	深信服	16,200	1,681,236.00	0.35
84	603619	中曼石油	81,700	1,680,569.00	0.35
85	600309	万华化学	17,300	1,677,927.00	0.35
86	688696	极米科技	5,417	1,667,731.79	0.35
87	600258	首旅酒店	64,800	1,607,040.00	0.34
88	002929	润建股份	44,195	1,586,600.50	0.33
89	002801	微光股份	52,500	1,567,125.00	0.33
90	300122	智飞生物	14,100	1,565,241.00	0.33
91	002311	海大集团	25,700	1,542,257.00	0.33
92	000625	长安汽车	89,030	1,541,999.60	0.33
93	600745	闻泰科技	17,900	1,523,469.00	0.32
94	300413	芒果超媒	45,100	1,504,536.00	0.32
95	300750	宁德时代	2,800	1,495,200.00	0.32
96	300450	先导智能	23,000	1,453,140.00	0.31
97	002572	索菲亚	52,300	1,438,250.00	0.30
98	600570	恒生电子	32,900	1,432,466.00	0.30
99	605117	德业股份	5,100	1,427,439.00	0.30
100	603018	华设集团	148,400	1,417,220.00	0.30
101	603916	苏博特	55,380	1,411,636.20	0.30
102	002487	大金重工	33,800	1,410,474.00	0.30
103	688005	容百科技	10,800	1,397,952.00	0.29
104	300712	永福股份	24,300	1,393,362.00	0.29
105	300401	花园生物	80,200	1,390,668.00	0.29
106	002615	哈尔斯	223,500	1,390,170.00	0.29
107	603098	森特股份	38,500	1,380,610.00	0.29
108	002541	鸿路钢构	41,269	1,378,384.60	0.29
109	600763	通策医疗	7,900	1,378,076.00	0.29
110	300294	博雅生物	38,300	1,376,885.00	0.29
111	300531	优博讯	98,800	1,373,320.00	0.29
112	002080	中材科技	49,800	1,369,500.00	0.29
113	002007	华兰生物	60,000	1,368,000.00	0.29
114	688105	诺唯赞	16,100	1,366,890.00	0.29
115	601702	华峰铝业	103,500	1,366,200.00	0.29
116	002645	华宏科技	62,500	1,363,750.00	0.29
117	600516	方大炭素	178,800	1,358,880.00	0.29
118	600210	紫江企业	210,900	1,347,651.00	0.28
119	002291	星期六	68,100	1,345,656.00	0.28

120	300019	硅宝科技	60,300	1,340,469.00	0.28
121	603300	华铁应急	167,620	1,335,931.40	0.28
122	600603	广汇物流	207,100	1,331,653.00	0.28
123	300408	三环集团	44,200	1,330,420.00	0.28
124	600566	济川药业	48,600	1,319,976.00	0.28
125	002463	沪电股份	87,700	1,294,452.00	0.27
126	601318	中国平安	27,700	1,293,313.00	0.27
127	601975	招商南油	317,700	1,280,331.00	0.27
128	603816	顾家家居	22,570	1,278,139.10	0.27
129	300196	长海股份	67,300	1,271,297.00	0.27
130	000895	双汇发展	42,900	1,256,970.00	0.27
131	601225	陕西煤业	59,300	1,255,974.00	0.26
132	601021	春秋航空	20,900	1,219,515.00	0.26
133	600536	中国软件	29,720	1,206,334.80	0.25
134	000963	华东医药	26,600	1,201,256.00	0.25
135	603920	世运电路	66,900	1,157,370.00	0.24
136	002216	三全食品	58,300	1,142,097.00	0.24
137	000683	远兴能源	106,700	1,121,417.00	0.24
138	000553	安道麦 A	91,900	1,112,909.00	0.23
139	600487	亨通光电	75,460	1,097,188.40	0.23
140	600486	扬农化工	8,208	1,093,962.24	0.23
141	600415	小商品城	195,900	1,091,163.00	0.23
142	300298	三诺生物	38,800	1,090,280.00	0.23
143	688508	芯朋微	14,600	1,087,700.00	0.23
144	600780	通宝能源	206,400	1,085,664.00	0.23
145	688568	中科星图	15,886	1,076,435.36	0.23
146	601628	中国人寿	34,500	1,072,260.00	0.23
147	300911	亿田智能	13,800	1,060,530.00	0.22
148	300218	安利股份	74,100	1,057,407.00	0.22
149	688621	阳光诺和	9,569	1,046,848.60	0.22
150	002057	中钢天源	90,100	1,040,655.00	0.22
151	600461	洪城环境	126,800	1,025,812.00	0.22
152	603558	健盛集团	83,900	1,025,258.00	0.22
153	688601	力芯微	6,800	1,020,000.00	0.22
154	002009	天奇股份	55,100	1,019,350.00	0.21
155	603078	江化微	35,100	1,002,807.00	0.21
156	002935	天奥电子	43,870	1,000,674.70	0.21
157	002410	广联达	18,000	979,920.00	0.21
158	300496	中科创达	7,500	978,600.00	0.21
159	002540	亚太科技	145,600	978,432.00	0.21
160	000333	美的集团	16,200	978,318.00	0.21
161	688310	迈得医疗	43,421	966,985.67	0.20

162	300713	英可瑞	63,200	966,960.00	0.20
163	300522	世名科技	80,300	966,812.00	0.20
164	300512	中亚股份	117,700	965,140.00	0.20
165	002549	凯美特气	53,293	964,603.30	0.20
166	300801	泰和科技	37,000	962,740.00	0.20
167	600965	福成股份	133,300	959,760.00	0.20
168	300103	达刚控股	117,400	957,984.00	0.20
169	603867	新化股份	28,000	951,160.00	0.20
170	300281	金明精机	169,800	950,880.00	0.20
171	300405	科隆股份	162,600	949,584.00	0.20
172	002790	瑞尔特	120,800	945,864.00	0.20
173	600036	招商银行	22,400	945,280.00	0.20
174	300771	智莱科技	70,500	944,700.00	0.20
175	603822	嘉澳环保	20,100	940,479.00	0.20
176	002955	鸿合科技	43,200	940,464.00	0.20
177	605399	晨光新材	22,083	939,631.65	0.20
178	300059	东方财富	36,900	937,260.00	0.20
179	688077	大地熊	11,100	935,841.00	0.20
180	300652	雷迪克	38,200	934,754.00	0.20
181	300982	苏文电能	19,900	934,504.00	0.20
182	002594	比亚迪	2,800	933,772.00	0.20
183	688529	豪森股份	30,300	929,604.00	0.20
184	600030	中信证券	42,800	927,048.00	0.20
185	300696	爱乐达	20,900	918,555.00	0.19
186	002455	百川股份	75,625	917,331.25	0.19
187	300760	迈瑞医疗	2,900	908,280.00	0.19
188	300181	佐力药业	91,000	904,540.00	0.19
189	600529	山东药玻	32,300	902,785.00	0.19
190	688536	思瑞浦	1,600	898,544.00	0.19
191	688360	德马科技	33,400	889,108.00	0.19
192	688628	优利德	30,240	888,753.60	0.19
193	603896	寿仙谷	22,900	888,062.00	0.19
194	600847	万里股份	50,100	886,770.00	0.19
195	600367	红星发展	40,400	886,376.00	0.19
196	300410	正业科技	103,800	882,300.00	0.19
197	000565	渝三峡 A	136,400	881,144.00	0.19
198	603948	建业股份	31,300	881,095.00	0.19
199	300126	锐奇股份	144,300	874,458.00	0.18
200	300669	沪宁股份	92,550	873,672.00	0.18
201	002796	世嘉科技	111,700	866,792.00	0.18
202	300813	泰林生物	21,300	866,697.00	0.18
203	605016	百龙创园	20,600	865,612.00	0.18

204	002150	通润装备	129,400	863,098.00	0.18
205	002136	安纳达	56,400	861,792.00	0.18
206	300040	九洲集团	119,300	861,346.00	0.18
207	002167	东方锆业	117,100	857,172.00	0.18
208	300687	赛意信息	37,300	856,781.00	0.18
209	603299	苏盐井神	68,200	854,546.00	0.18
210	688677	海泰新光	9,287	854,311.13	0.18
211	300154	瑞凌股份	145,800	852,930.00	0.18
212	688560	明冠新材	24,700	845,728.00	0.18
213	603679	华体科技	77,000	843,920.00	0.18
214	000567	海德股份	56,985	843,378.00	0.18
215	002791	坚朗五金	6,500	843,180.00	0.18
216	603578	三星新材	63,310	836,958.20	0.18
217	600988	赤峰黄金	52,400	835,780.00	0.18
218	688569	铁科轨道	45,500	834,925.00	0.18
219	003043	华亚智能	14,000	833,560.00	0.18
220	002947	恒铭达	45,300	833,520.00	0.18
221	600167	联美控股	110,700	829,143.00	0.17
222	603903	中持股份	84,100	825,862.00	0.17
223	601156	东航物流	41,600	823,680.00	0.17
224	000552	靖远煤电	190,200	819,762.00	0.17
225	688557	兰剑智能	25,377	816,378.09	0.17
226	601001	晋控煤业	45,900	814,725.00	0.17
227	603387	基蛋生物	56,840	810,538.40	0.17
228	688335	复洁环保	28,154	808,301.34	0.17
229	603909	建发合诚	58,600	806,922.00	0.17
230	600029	南方航空	110,200	805,562.00	0.17
231	300521	爱司凯	71,300	800,699.00	0.17
232	600713	南京医药	164,300	800,141.00	0.17
233	300577	开润股份	49,100	797,875.00	0.17
234	300864	南大环境	37,910	796,110.00	0.17
235	002881	美格智能	24,743	793,260.58	0.17
236	603713	密尔克卫	5,800	792,860.00	0.17
237	600026	中远海能	75,400	778,882.00	0.16
238	002050	三花智控	28,100	772,188.00	0.16
239	600521	华海药业	33,800	767,260.00	0.16
240	300912	凯龙高科	43,100	766,749.00	0.16
241	000063	中兴通讯	30,000	765,900.00	0.16
242	000568	泸州老窖	3,100	764,274.00	0.16
243	603585	苏利股份	39,300	763,599.00	0.16
244	603086	先达股份	78,540	761,838.00	0.16
245	603345	安井食品	4,500	755,415.00	0.16

246	300417	南华仪器	76,330	751,850.50	0.16
247	002286	保龄宝	65,600	751,120.00	0.16
248	301190	善水科技	31,500	747,495.00	0.16
249	603339	四方科技	64,800	741,312.00	0.16
250	000703	恒逸石化	70,300	738,853.00	0.16
251	603986	兆易创新	5,100	725,271.00	0.15
252	000731	四川美丰	79,600	724,360.00	0.15
253	603826	坤彩科技	12,300	723,978.00	0.15
254	688019	安集科技	3,400	723,928.00	0.15
255	688257	新锐股份	18,000	713,160.00	0.15
256	002918	蒙娜丽莎	38,000	711,360.00	0.15
257	300130	新国都	57,900	709,854.00	0.15
258	002815	崇达技术	55,300	708,393.00	0.15
259	601899	紫金矿业	75,800	707,214.00	0.15
260	002655	共达电声	47,600	703,528.00	0.15
261	603568	伟明环保	21,076	703,306.12	0.15
262	601668	中国建筑	131,600	700,112.00	0.15
263	601233	桐昆股份	43,900	697,132.00	0.15
264	600162	香江控股	320,300	685,442.00	0.14
265	002943	宇晶股份	13,100	674,650.00	0.14
266	002396	星网锐捷	29,600	670,144.00	0.14
267	002282	博深股份	88,500	669,945.00	0.14
268	600063	皖维高新	87,700	664,766.00	0.14
269	603129	春风动力	5,500	625,460.00	0.13
270	003020	立方制药	20,800	611,936.00	0.13
271	301155	海力风电	6,700	609,700.00	0.13
272	603501	韦尔股份	3,400	588,302.00	0.12
273	603939	益丰药房	10,800	570,564.00	0.12
274	603882	金城医学	6,900	569,595.00	0.12
275	603987	康德莱	28,500	568,005.00	0.12
276	300928	华安鑫创	10,000	563,300.00	0.12
277	601615	明阳智能	15,800	534,040.00	0.11
278	300390	天华超净	6,100	533,140.00	0.11
279	600180	瑞茂通	68,700	530,364.00	0.11
280	002932	明德生物	7,599	520,987.44	0.11
281	600392	盛和资源	23,000	519,800.00	0.11
282	002938	鹏鼎控股	17,000	513,570.00	0.11
283	603529	爱玛科技	9,760	511,228.80	0.11
284	601966	玲珑轮胎	20,100	509,937.00	0.11
285	688575	亚辉龙	24,360	509,611.20	0.11
286	600508	上海能源	27,900	504,711.00	0.11
287	600596	新安股份	23,140	500,981.00	0.11

288	300398	飞凯材料	21,900	500,634.00	0.11
289	300176	派生科技	90,600	488,334.00	0.10
290	603876	鼎胜新材	10,800	488,160.00	0.10
291	601607	上海医药	26,700	482,736.00	0.10
292	600826	兰生股份	58,300	479,226.00	0.10
293	002916	深南电路	5,000	468,550.00	0.10
294	600436	片仔癀	1,300	463,749.00	0.10
295	000890	法尔胜	102,300	432,729.00	0.09
296	300557	理工光科	15,800	429,760.00	0.09
297	688418	震有科技	39,700	373,180.00	0.08
298	000970	中科三环	14,900	279,822.00	0.06
299	603290	斯达半导	700	270,130.00	0.06
300	002878	元隆雅图	13,900	268,270.00	0.06
301	002407	多氟多	5,400	264,114.00	0.06
302	300373	扬杰科技	3,700	263,625.00	0.06
303	002419	天虹股份	36,800	262,384.00	0.06
304	002497	雅化集团	7,900	257,935.00	0.05
305	300363	博腾股份	3,300	257,367.00	0.05
306	002832	比音勒芬	10,200	257,040.00	0.05
307	300481	濮阳惠成	10,900	256,150.00	0.05
308	300244	迪安诊断	8,200	255,020.00	0.05
309	601985	中国核电	37,100	254,506.00	0.05
310	300170	汉得信息	28,200	254,082.00	0.05
311	688110	东芯股份	6,700	254,064.00	0.05
312	600673	东阳光	28,200	253,518.00	0.05
313	688303	大全能源	3,700	252,784.00	0.05
314	002436	兴森科技	22,200	250,194.00	0.05
315	002315	焦点科技	17,800	249,556.00	0.05
316	600273	嘉化能源	22,900	248,694.00	0.05
317	688196	卓越新能	3,200	246,400.00	0.05
318	000937	冀中能源	33,000	246,180.00	0.05
319	002975	博杰股份	6,400	244,800.00	0.05
320	600888	新疆众和	26,300	241,960.00	0.05
321	605123	派克新材	1,700	239,224.00	0.05
322	600123	兰花科创	14,400	236,880.00	0.05
323	688598	金博股份	800	235,760.00	0.05
324	300890	翔丰华	4,200	232,344.00	0.05
325	002182	云海金属	9,000	225,720.00	0.05
326	301139	元道通信	5,651	217,337.46	0.05
327	688682	霍莱沃	499	41,431.97	0.01
328	688518	联赢激光	64	2,175.36	0.00

7.4 报告期内股票投资组合的重大变动

7.4.1 累计买入金额超出期末基金资产净值 2%或前 20 名的股票明细

金额单位：人民币元

序号	股票代码	股票名称	本期累计买入金额	占期末基金资产净值比例(%)
1	600116	三峡水利	29,511,579.12	6.22
2	600048	保利发展	28,723,464.65	6.06
3	001979	招商蛇口	19,861,282.25	4.19
4	002709	天赐材料	19,213,945.76	4.05
5	000002	万科 A	18,542,663.77	3.91
6	600256	广汇能源	18,033,505.92	3.80
7	600809	山西汾酒	17,971,415.21	3.79
8	601225	陕西煤业	17,602,231.00	3.71
9	002714	牧原股份	16,976,188.00	3.58
10	600383	金地集团	16,952,289.43	3.58
11	600801	华新水泥	16,456,556.80	3.47
12	002557	洽洽食品	16,407,218.00	3.46
13	001914	招商积余	15,974,392.38	3.37
14	601838	成都银行	15,295,430.00	3.23
15	300014	亿纬锂能	15,171,715.00	3.20
16	600096	云天化	14,752,115.00	3.11
17	603737	三棵树	14,414,152.00	3.04
18	600863	内蒙华电	14,031,417.80	2.96
19	600233	圆通速递	13,655,140.84	2.88
20	601699	潞安环能	13,323,519.56	2.81
21	600519	贵州茅台	12,841,249.56	2.71
22	000848	承德露露	12,829,928.92	2.71
23	000661	长春高新	12,717,657.00	2.68
24	300196	长海股份	12,652,973.00	2.67
25	002120	韵达股份	12,324,035.00	2.60
26	601128	常熟银行	12,253,669.20	2.58
27	000683	远兴能源	12,229,441.00	2.58
28	300776	帝尔激光	11,963,532.00	2.52
29	601001	晋控煤业	11,869,228.00	2.50
30	603738	泰晶科技	11,462,508.00	2.42
31	601012	隆基绿能	11,366,107.71	2.40
32	603259	药明康德	11,339,237.54	2.39
33	002043	兔宝宝	11,036,434.00	2.33
34	002244	滨江集团	10,836,957.00	2.29
35	002216	三全食品	10,752,547.10	2.27
36	603363	傲农生物	10,412,062.00	2.20
37	000568	泸州老窖	10,284,694.66	2.17

38	300750	宁德时代	10,089,647.00	2.13
39	300450	先导智能	10,087,620.00	2.13
40	300316	晶盛机电	10,086,273.00	2.13
41	600487	亨通光电	9,898,724.40	2.09
42	000733	振华科技	9,574,575.00	2.02

注：买入金额均按买卖成交金额（成交单价乘以成交数量）填列，不考虑相关交易费用。

7.4.2 累计卖出金额超出期末基金资产净值 2%或前 20 名的股票明细

金额单位：人民币元

序号	股票代码	股票名称	本期累计卖出金额	占期末基金资产净值比例(%)
1	600116	三峡水利	25,824,516.18	5.45
2	600048	保利发展	19,080,894.84	4.02
3	601225	陕西煤业	17,196,444.00	3.63
4	600801	华新水泥	16,749,521.00	3.53
5	002709	天赐材料	16,384,399.00	3.46
6	600809	山西汾酒	16,299,086.00	3.44
7	002557	洽洽食品	15,645,572.00	3.30
8	001914	招商积余	15,622,639.56	3.29
9	001979	招商蛇口	15,521,852.83	3.27
10	600256	广汇能源	15,432,054.70	3.25
11	002714	牧原股份	14,988,094.65	3.16
12	300014	亿纬锂能	14,504,503.22	3.06
13	000002	万科 A	14,148,999.00	2.98
14	603737	三棵树	14,127,151.74	2.98
15	601838	成都银行	13,864,519.00	2.92
16	600863	内蒙华电	13,739,638.00	2.90
17	600233	圆通速递	13,275,591.56	2.80
18	600519	贵州茅台	12,960,899.00	2.73
19	600096	云天化	12,758,580.00	2.69
20	000661	长春高新	11,963,621.00	2.52
21	601128	常熟银行	11,947,971.70	2.52
22	002244	滨江集团	11,902,971.16	2.51
23	300196	长海股份	11,862,326.29	2.50
24	601001	晋控煤业	11,804,870.00	2.49
25	000848	承德露露	11,589,724.00	2.44
26	000683	远兴能源	11,065,685.40	2.33
27	603259	药明康德	11,029,855.00	2.33
28	002216	三全食品	10,786,939.00	2.27
29	300316	晶盛机电	10,357,862.00	2.18
30	601699	潞安环能	10,335,192.00	2.18
31	603738	泰晶科技	10,319,570.80	2.18
32	300750	宁德时代	10,136,725.11	2.14

33	002120	韵达股份	10,074,896.00	2.12
34	601012	隆基绿能	10,036,292.00	2.12
35	002043	兔宝宝	9,744,979.00	2.06
36	300776	帝尔激光	9,736,963.60	2.05
37	600383	金地集团	9,704,945.00	2.05

注：卖出金额均按买卖成交金额（成交单价乘以成交数量）填列，不考虑相关交易费用。

7.4.3 买入股票的成本总额及卖出股票的收入总额

单位：人民币元

买入股票成本（成交）总额	2,013,373,240.90
卖出股票收入（成交）总额	1,604,371,067.30

注：买入股票成本、卖出股票收入均按买卖成交金额（成交单价乘以成交数量）填列，不考虑相关交易费用。

7.5 期末按债券品种分类的债券投资组合

本基金本报告期末未持有债券。

7.6 期末按公允价值占基金资产净值比例大小排序的前五名债券投资明细

本基金本报告期末未持有债券。

7.7 期末按公允价值占基金资产净值比例大小排序的所有资产支持证券投资明细

本基金本报告期末未持有资产支持证券。

7.8 报告期末按公允价值占基金资产净值比例大小排序的前五名贵金属投资明细

本基金本报告期末未持有贵金属。

7.9 期末按公允价值占基金资产净值比例大小排序的前五名权证投资明细

本基金本报告期末未持有权证。

7.10 本基金投资股指期货的投资政策

本基金投资股指期货将根据风险管理的原则，以套期保值为目的，主要选择流动性好、交易活跃的股指期货合约。本基金力争利用股指期货的杠杆作用，降低股票仓位频繁调整的交易成本。

7.11 报告期末本基金投资的国债期货交易情况说明

7.11.1 本期国债期货投资政策

本基金将根据风险管理的原则，以套期保值为目的，参与国债期货的投资。国债期货作为利率衍生品的一种，有助于管理债券组合的久期、流动性和风险水平。基金管理人将按照相关法律法规的规定，结合对宏观经济形势和政策趋势的判断、对债券市场进行定性和定量分析。构建量化分析体系，对国债期货和现货的基差、国债期货的流动性、波动水平、套期保值的有效性等指标进行跟踪监控。

7.11.2 本期国债期货投资评价

本基金本报告期末未持有国债期货。

7.12 投资组合报告附注

7.12.1

本基金投资的前十名证券的发行主体本报告期内没有被监管部门立案调查，或在报告编制日前一年内受到公开谴责、处罚的情形。

7.12.2

本基金投资的前十名股票中，没有投资于超出基金合同规定备选库之外的股票。

7.12.3 期末其他各项资产构成

单位：人民币元

序号	名称	金额
1	存出保证金	1,633,376.00
2	应收清算款	-
3	应收股利	-
4	应收利息	-
5	应收申购款	222,144.52
6	其他应收款	-
7	待摊费用	-
8	其他	-
9	合计	1,855,520.52

7.12.4 期末持有的处于转股期的可转换债券明细

本基金本报告期末未持有处于转股期的可转换债券。

7.12.5 期末前十名股票中存在流通受限情况的说明

本基金本报告期末前十名股票中不存在流通受限情况。

7.12.6 投资组合报告附注的其他文字描述部分

本报告中因四舍五入原因，投资组合报告中市值占总资产或净资产比例的分项之和与合计可能存在尾差。

§ 8 基金份额持有人信息

8.1 期末基金份额持有人户数及持有人结构

份额单位：份

份额级别	持有人户数	户均持有的基金份额	持有人结构	
			机构投资者	个人投资者

	(户)		持有份额	占总份 额比例	持有份额	占总份 额比例
中欧量化 先锋混合 A	5,694	35,099.69	5,415,056.25	2.71%	194,442,554.17	97.29%
中欧量化 先锋混合 C	8,370	30,999.61	3,150,277.86	1.21%	256,316,494.67	98.79%
合计	14,064	32,659.58	8,565,334.11	1.86%	450,759,048.84	98.14%

8.2 期末基金管理人的从业人员持有本基金的情况

项目	份额级别	持有份额总数(份)	占基金总份额比例
基金管 理人所有从业 人员持 有本基 金	中欧量化先锋混合 A	99,988.00	0.05%
	中欧量化先锋混合 C	200,002.80	0.08%
	合计	299,990.80	0.07%

8.3 期末基金管理人的从业人员持有本开放式基金份额总量区间情况

项目	份额级别	持有基金份额总量的数量区间(万份)
本公司高级管理人员、 基金投资和研 究部门负责 人持有本开 放式基金	中欧量化先锋混合 A	0~10
	中欧量化先锋混合 C	-
	合计	0~10
本基金基金经理持有 本开放式基金	中欧量化先锋混合 A	0~10
	中欧量化先锋混合 C	-
	合计	0~10

§9 开放式基金份额变动

单位：份

项目	中欧量化先锋混合 A	中欧量化先锋混合 C
基金合同生效日 (2022 年 2 月 16 日) 基金份额总额	261,184,433.19	408,697,956.87
基金合同生效日起至 报告期期末基金总申 购份额	2,954,329.50	16,520,368.83
减：基金合同生效日 起至报告期期末基金	64,281,152.27	165,751,553.17

总赎回份额		
基金合同生效日起至报告期期末基金拆分变动份额	-	-
本报告期期末基金份额总额	199,857,610.42	259,466,772.53

注：总申购份额含红利再投、转换入份额、总赎回份额含转出份额。

§ 10 重大事件揭示

10.1 基金份额持有人大会决议

报告期内无基金份额持有人大会决议。

10.2 基金管理人、基金托管人的专门基金托管部门的重大人事变动

10.2.1 基金管理人的重大人事变动

本报告期内基金管理人未发生重大的人事变动。

10.2.2 基金托管人的重大人事变动

本报告期内托管人的专门基金托管部门未发生重大的人事变动。

10.3 涉及基金管理人、基金财产、基金托管业务的诉讼

报告期内无涉及本基金管理人、基金财产、基金托管业务的诉讼事项。

10.4 基金投资策略的改变

报告期内本基金投资策略未有重大改变。

10.5 为基金进行审计的会计师事务所情况

本报告期内，为本基金审计的会计事务所为安永华明会计师事务所（特殊普通合伙），未有改聘情况发生。

10.6 管理人、托管人及其高级管理人员受稽查或处罚等情况

报告期内本基金管理人、基金托管人及其高级管理人员未受监管部门的稽查或处罚。

10.7 基金租用证券公司交易单元的有关情况

10.7.1 基金租用证券公司交易单元进行股票投资及佣金支付情况

金额单位：人民币元

券商名称	交易单元数量	股票交易		应支付该券商的佣金		备注
		成交金额	占当期股票成交总额的比例 (%)	佣金	占当期佣金总量的比例 (%)	

华泰证券	2	2,856,888,973.10	78.97	1,460,730.68	78.88	-
中泰证券	2	760,637,997.64	21.03	391,063.17	21.12	-

注：1. 根据中国证监会的有关规定，我司在综合考量证券经营机构的财务状况、经营状况、研究能力的基础上，选择基金专用交易席位。

2. 本报告期内所有交易单元均为本报告期新增。

10.7.2 基金租用证券公司交易单元进行其他证券投资的情况

金额单位：人民币元

券商名称	债券交易		债券回购交易		权证交易	
	成交金额	占当期债券成交总额的比例 (%)	成交金额	占当期债券回购成交总额的比例 (%)	成交金额	占当期权证成交总额的比例 (%)
华泰证券	-	-	363,999,000.00	100.00	-	-
中泰证券	-	-	-	-	-	-

注：1. 根据中国证监会的有关规定，我司在综合考量证券经营机构的财务状况、经营状况、研究能力的基础上，选择基金专用交易席位。

2. 本报告期内所有交易单元均为本报告期新增。

10.8 其他重大事件

序号	公告事项	法定披露方式	法定披露日期
1	中欧量化先锋混合型证券投资基金基金产品资料概要	中国证监会指定媒介	2022-01-22
2	中欧量化先锋混合型证券投资基金份额发售公告	中国证监会指定媒介	2022-01-22
3	中欧量化先锋混合型证券投资基金基金合同	中国证监会指定媒介	2022-01-22
4	中欧量化先锋混合型证券投资基金基金合同及招募说明提示性公告	中国证监会指定媒介	2022-01-22
5	中欧量化先锋混合型证券投资基金托管协议	中国证监会指定媒介	2022-01-22
6	中欧量化先锋混合型证券投资基金招募说明书	中国证监会指定媒介	2022-01-22
7	中欧量化先锋混合型证券投资基金基金合同生效公告	中国证监会指定媒介	2022-02-17
8	中欧量化先锋混合型证券投资基金基金经理变更公告	中国证监会指定媒介	2022-04-13
9	中欧量化先锋混合型证券投资基金基金产品资料概要更新	中国证监会指定媒介	2022-04-14
10	中欧量化先锋混合型证券投资基金更	中国证监会指定媒介	2022-04-14

	新招募说明书（2022 年 4 月）		
11	中欧量化先锋混合型证券投资基金开放日常申购、赎回、转换和定期定额投资业务的公告	中国证监会指定媒介	2022-04-15

§ 11 影响投资者决策的其他重要信息

11.1 报告期内单一投资者持有基金份额比例达到或超过 20%的情况

报告期内单一投资者持有基金份额比例不存在达到或超过 20%的情况

11.2 影响投资者决策的其他重要信息

无。

§ 12 备查文件目录

12.1 备查文件目录

- 1、中欧量化先锋混合型证券投资基金相关批准文件
- 2、《中欧量化先锋混合型证券投资基金基金合同》
- 3、《中欧量化先锋混合型证券投资基金托管协议》
- 4、《中欧量化先锋混合型证券投资基金招募说明书》
- 5、基金管理人业务资格批件、营业执照
- 6、本报告期内在中国证监会指定媒介上公开披露的各项公告

12.2 存放地点

基金管理人及基金托管人的住所

12.3 查阅方式

投资者可登录基金管理人网站(www.zofund.com)查阅，或在营业时间内至基金管理人及基金托管人的住所免费查阅。

投资者对本报告书如有疑问，可咨询本基金管理人中欧基金管理有限公司：

客户服务中心电话：021-68609700，400-700-9700

中欧基金管理有限公司

2022 年 8 月 31 日