

中邮睿泽一年持有期债券型证券投资基金 2022 年中期报告

2022 年 6 月 30 日

基金管理人：中邮创业基金管理股份有限公司

基金托管人：中国邮政储蓄银行股份有限公司

送出日期：2022 年 8 月 31 日

§ 1 重要提示及目录

1.1 重要提示

中邮睿泽一年持有期债券型证券投资基金管理人——中邮创业基金管理股份有限公司的董事会及董事保证本报告所载资料不存在虚假记载、误导性陈述或重大遗漏，并对其内容的真实性、准确性和完整性承担个别及连带责任。本报告已经全部独立董事签字同意，并由董事长签发。

基金托管人中国邮政储蓄银行股份有限公司（简称：邮储银行）根据本基金合同规定，于 2022 年 08 月 30 日复核了本报告中的财务指标、净值表现、收益分配情况、财务会计报告、投资组合报告等内容，保证复核内容不存在虚假记载、误导性陈述或者重大遗漏。

基金管理人承诺以诚实信用、勤勉尽责的原则管理和运用基金资产，但不保证基金一定盈利。

基金的过往业绩并不代表其未来表现。投资有风险，投资者在作出投资决策前应仔细阅读本基金的招募说明书及其更新。

本报告财务资料未经审计。

本报告期自 2022 年 04 月 21 日起至 06 月 30 日止。

1.2 目录

§1 重要提示及目录	2
1.1 重要提示.....	2
1.2 目录.....	3
§2 基金简介	6
2.1 基金基本情况.....	6
2.2 基金产品说明.....	6
2.3 基金管理人和基金托管人.....	8
2.4 信息披露方式.....	8
2.5 其他相关资料.....	8
§3 主要财务指标和基金净值表现	9
3.1 主要会计数据和财务指标.....	9
3.2 基金净值表现.....	9
§4 管理人报告	12
4.1 基金管理人及基金经理情况.....	12
4.2 管理人对报告期内本基金运作合规守信情况的说明.....	14
4.3 管理人对报告期内公平交易情况的专项说明.....	14
4.4 管理人对报告期内基金的投资策略和业绩表现的说明.....	14
4.5 管理人对宏观经济、证券市场及行业走势的简要展望.....	15
4.6 管理人对报告期内基金估值程序等事项的说明.....	15
4.7 管理人对报告期内基金利润分配情况的说明.....	15
4.8 报告期内管理人对本基金持有人数或基金资产净值预警情形的说明.....	15
§5 托管人报告	16
5.1 报告期内本基金托管人合规守信情况声明.....	16
5.2 托管人对报告期内本基金投资运作合规守信、净值计算、利润分配等情况的说明.....	16
5.3 托管人对本中期报告中财务信息等内容的真实、准确和完整发表意见.....	16
§6 半年度财务会计报告（未经审计）	17
6.1 资产负债表.....	17
6.2 利润表.....	18
6.3 净资产（基金净值）变动表.....	19

6.4 报表附注.....	21
§7 投资组合报告.....	46
7.1 期末基金资产组合情况.....	46
7.2 报告期末按行业分类的股票投资组合.....	46
7.3 期末按公允价值占基金资产净值比例大小排序的所有股票投资明细.....	47
7.4 报告期内股票投资组合的重大变动.....	48
7.5 期末按债券品种分类的债券投资组合.....	49
7.6 期末按公允价值占基金资产净值比例大小排序的前五名债券投资明细.....	49
7.7 期末按公允价值占基金资产净值比例大小排序的所有资产支持证券投资明细.....	49
7.8 报告期末按公允价值占基金资产净值比例大小排序的前五名贵金属投资明细.....	49
7.9 期末按公允价值占基金资产净值比例大小排序的前五名权证投资明细.....	49
7.10 报告期末本基金投资的国债期货交易情况说明.....	49
7.11 投资组合报告附注.....	50
§8 基金份额持有人信息.....	51
8.1 期末基金份额持有人户数及持有人结构.....	51
8.2 期末基金管理人的从业人员持有本基金的情况.....	51
8.3 期末基金管理人的从业人员持有本开放式基金份额总量区间的情况.....	51
§9 开放式基金份额变动.....	52
§10 重大事件揭示.....	53
10.1 基金份额持有人大会决议.....	53
10.2 基金管理人、基金托管人的专门基金托管部门的重大人事变动.....	53
10.3 涉及基金管理人、基金财产、基金托管业务的诉讼.....	53
10.4 基金投资策略的改变.....	53
10.5 为基金进行审计的会计师事务所情况.....	53
10.6 管理人、托管人及其高级管理人员受稽查或处罚等情况.....	53
10.7 基金租用证券公司交易单元的有关情况.....	53
10.8 其他重大事件.....	54
§11 影响投资者决策的其他重要信息.....	56
11.1 报告期内单一投资者持有基金份额比例达到或超过 20% 的情况.....	56
11.2 影响投资者决策的其他重要信息.....	56

§12 备查文件目录	57
12.1 备查文件目录.....	57
12.2 存放地点.....	57
12.3 查阅方式.....	57

§ 2 基金简介

2.1 基金基本情况

基金名称	中邮睿泽一年持有期债券型证券投资基金	
基金简称	中邮睿泽一年持有债券	
基金主代码	015266	
基金运作方式	契约型开放式	
基金合同生效日	2022 年 4 月 21 日	
基金管理人	中邮创业基金管理股份有限公司	
基金托管人	中国邮政储蓄银行股份有限公司	
报告期末基金份额总额	202,950,300.71 份	
下属分级基金的基金简称:	中邮睿泽一年持有债券 A	中邮睿泽一年持有债券 C
下属分级基金的交易代码:	015266	015267
报告期末下属分级基金的份额总额	194,265,203.34 份	8,685,097.37 份

2.2 基金产品说明

投资目标	本基金在严格控制投资风险的基础上，追求基金资产的长期稳健增值，并通过积极主动的投资管理，力争获得超越业绩比较基准的投资回报。
投资策略	<p>(一) 大类资产配置策略</p> <p>本基金基于定量与定性相结合的宏观及市场分析，综合考虑国内外宏观经济环境、政策形势、市场估值与流动性等因素，对国内外证券市场当期的系统性风险以及可预见的未来时期内各大类资产的预期风险和预期收益率进行分析评估，确定组合中股票、债券、货币市场工具及其他金融工具的比例。</p> <p>(二) 债券投资策略</p> <p>本基金采用的债券投资策略包括：期限结构策略、信用策略、互换策略、息差策略、可转换债券、可交换债券投资策略等。</p> <p>1、期限结构策略</p> <p>通过预测收益率曲线的形状和变化趋势，对各类型债券进行久期配置。具体策略又分为跟踪收益率曲线的骑乘策略和基于收益率曲线变化的子弹策略、杠铃策略及梯式策略。</p> <p>2、信用策略</p> <p>本基金投资信用状况良好的信用类债券。通过对宏观经济、行业特性、公司财务状况、公司运营管理和公司发展前景等方面进行细致的调查研究，分析信用债券的违约风险及合理的信用利差水平，对信用债券进行独立、客观的价值评估，选择风险与收益相匹配的更优品种进行投资。</p> <p>本基金不参与信用评级 AA 以下的信用债投资。其中投资于信用评级 AA 的信用债占本基金信用债投资比例的 0-20%，投资于信用评级 AA+ 的信用债占本基金信用债投资比例的 0-50%，投资于信用评级 AAA 的信用债占本基金信用债投资比例的 50%-100%。本基金投资的信用债若无债项评级的，参照主体信用评级。短期融资券、超短期融资券等短期信用债的信用评级依照评级机构出具的主体信用评级。</p> <p>信用债收益率等于基准收益率加信用利差，信用利差收益主要受两个方面的影</p>

响，一是该信用债对应信用水平的市场平均信用利差曲线走势；二是该信用债本身的信用变化。基于这两方面的因素，本基金管理人分别采用以下两种策略：

（1）基于信用利差曲线变化策略：一是分析经济周期和相关市场变化对信用利差曲线的影响，二是分析信用债市场容量、结构、流动性等变化趋势对信用利差曲线的影响，最后综合各种因素，分析信用利差曲线整体及分行业走势，确定信用债券总的及分行业投资比例。

（2）基于信用债信用变化策略：发行人信用发生变化后，将采用变化后债券信用级别所对应的信用利差曲线对公司债、企业债定价。影响信用债信用风险的因素分为行业风险、公司风险、现金流风险、资产负债风险和其他风险等五个方面。

3、互换策略

不同券种在利息、违约风险、久期、流动性、税收和衍生条款等方面存在差别，基金管理人可以同时买入和卖出具有相近特性的两个或两个以上券种，赚取收益级差。

4、息差策略

通过正回购，融资买入收益率高于回购成本的债券，从而获得杠杆放大收益。

5、可转换债券、可交换债券投资策略

本基金可转换债券、可交换债券的投资通过对具体品种股性特征、债性特征、期权价值、流动性等各项指标的分析，通过运用量化估值工具对其投资价值进行评估。选择安全边际高、条款设计较好、对应上市公司基本面优良的债券进行投资，包括一级市场申购和二级市场买入，实现超额收益。

（三）股票投资策略

依托基金管理人的研究平台和研究能力，在对公司持续、深入、全面研究的基础上，本基金通过自上而下及自下而上相结合的方法精选优质公司，构建股票投资组合。

本基金将通过分析行业景气度、行业竞争格局、行业估值水平等因素，对各行业的投资价值进行综合评估，从而确定并动态调整行业配置比例。

同时，本基金将通过定量和定性相结合的方法，重点投资具备护城河优势、现金流良好、治理机制无瑕疵的上市公司。具有上述特征的公司能够在激烈的市场竞争中取得并长期保持竞争优势，而这种竞争优势能够持续为公司带来超越竞争对手的市场份额或者高于行业平均水平的回报率，同时有助于企业确立或确保行业龙头的地位。对这类高质量成长公司的发掘并长期持有，能够为投资人带来超越市场的回报。

（四）港股通标的股票投资策略

本基金将采用“自下而上”精选个股的策略。重点关注具有持续领先优势或核心竞争力的公司；盈利能力较高、分红稳定或分红潜力大的公司；与 A 股同类公司相比具有估值优势的公司。

（五）存托凭证投资策略

本基金可投资存托凭证，本基金将结合对宏观经济状况、行业景气度、公司竞争优势、公司治理结构、估值水平等因素的分析判断，选择投资价值高的存托凭证进行投资。

（六）资产支持证券投资策略

在有效控制风险的前提下，本基金对资产支持证券从以下方面综合定价，选择低估的品种进行投资。主要包括信用因素、流动性因素、利率因素、税收因素

	和提前还款因素。 (七) 国债期货投资策略 国债期货作为利率衍生品的一种, 有助于管理债券组合的久期、流动性和风险水平。基金参与国债期货交易, 应当根据风险管理的原则, 以套期保值为目的。管理人将按照相关法律法规的规定, 结合对宏观经济形势和政策趋势的判断、对债券市场进行定性和定量分析。本基金构建量化分析体系, 对国债期货和现货基差、国债期货的流动性、波动水平、套期保值的有效性等指标进行跟踪监控, 在严控风险的基础上, 力求实现基金资产的长期稳健增值。
业绩比较基准	中债综合全价(总值)指数收益率×90%+中证 800 指数收益率×9%+恒生综合指数收益率×1%
风险收益特征	本基金为债券型基金, 理论上其预期收益和预期风险高于货币市场基金, 但低于混合型基金、股票型基金。 本基金的基金资产如投资于北京证券交易所上市的股票, 除了需要承担与证券投资基金类似的市场波动风险等一般投资风险之外, 本基金还面临投资北京证券交易所上市股票的特殊风险。 本基金的基金资产如投资于港股通标的股票, 会面临港股通机制下因投资环境、投资标的、市场制度以及交易规则等差异带来的特有风险。

2.3 基金管理人和基金托管人

项目		基金管理人	基金托管人
名称		中邮创业基金管理股份有限公司	中国邮政储蓄银行股份有限公司
信息披露负责人	姓名	侯玉春	田东辉
	联系电话	010-82295160-157	010-68858113
	电子邮箱	houyc@postfund.com.cn	tiandonghui@psbc.com
客户服务电话		010-58511618	95580
传真		010-82295155	010-68858120
注册地址		北京市东城区和平里中街乙 16 号	北京市西城区金融大街 3 号
办公地址		北京市东城区和平里中街乙 16 号	北京市西城区金融大街 3 号 A 座
邮政编码		100013	100808
法定代表人		毕劲松	刘建军

2.4 信息披露方式

本基金选定的信息披露报纸名称	证券时报
登载基金中期报告正文的管理人互联网网址	www.postfund.com.cn
基金中期报告备置地点	基金管理人或基金托管人的住所。

2.5 其他相关资料

项目	名称	办公地址
注册登记机构	中邮创业基金管理股份有限公司	北京市东城区和平里中街乙 16 号

§ 3 主要财务指标和基金净值表现

3.1 主要会计数据和财务指标

金额单位：人民币元

基金级别	中邮睿泽一年持有债券 A	中邮睿泽一年持有债券 C
3.1.1 期间数据和指标	报告期(2022 年 4 月 21 日 - 2022 年 6 月 30 日)	报告期(2022 年 4 月 21 日 - 2022 年 6 月 30 日)
本期已实现收益	383,540.64	10,362.15
本期利润	1,485,896.64	59,392.76
加权平均基金份额本期利润	0.0076	0.0069
本期加权平均净值利润率	0.76%	0.68%
本期基金份额净值增长率	0.77%	0.69%
3.1.2 期末数据和指标	报告期末(2022 年 6 月 30 日)	
期末可供分配利润	383,621.98	10,463.38
期末可供分配基金份额利润	0.0020	0.0012
期末基金资产净值	195,751,358.56	8,744,829.89
期末基金份额净值	1.0077	1.0069
3.1.3 累计期末指标	报告期末(2022 年 6 月 30 日)	
基金份额累计净值增长率	0.77%	0.69%

注：1. 本期已实现收益指基金本期利息收入、投资收益、其他收入（不含公允价值变动收益）扣除相关费用后的余额，本期利润为本期已实现收益加上本期公允价值变动收益。2. 所述基金业绩指标不包括持有人认购或交易基金的各项费用，计入费用后实际收益水平要低于所列数字。3. 期末可供分配利润采用期末资产负债表中未分配利润与未分配利润中已实现部分的孰低数（为期末余额，不是当前发生额）。本基金合同生效日：2022 年 04 月 21 日

3.2 基金净值表现

3.2.1 基金份额净值增长率及其与同期业绩比较基准收益率的比较

中邮睿泽一年持有债券 A

阶段	份额净值增长率①	份额净值增长率标准差②	业绩比较基准收益率③	业绩比较基准收益率标准差④	①-③	②-④
过去一个月	0.35%	0.09%	0.60%	0.10%	-0.25%	-0.01%
自基金合同生效起至今	0.77%	0.07%	1.04%	0.14%	-0.27%	-0.07%

中邮睿泽一年持有债券 C

阶段	份额净值增	份额净值	业绩比较	业绩比较基准	①-③	②-④
----	-------	------	------	--------	-----	-----

	长率①	增长率标准差②	基准收益率③	收益率标准差④		
过去一个月	0.31%	0.09%	0.60%	0.10%	-0.29%	-0.01%
自基金合同生效起至今	0.69%	0.06%	1.04%	0.14%	-0.35%	-0.08%

3.2.2 自基金合同生效以来基金份额累计净值增长率变动及其与同期业绩比较基准收益率变动的比较

A级基金份额累计净值增长率与同期业绩比较基准收益率的历史走势对比图

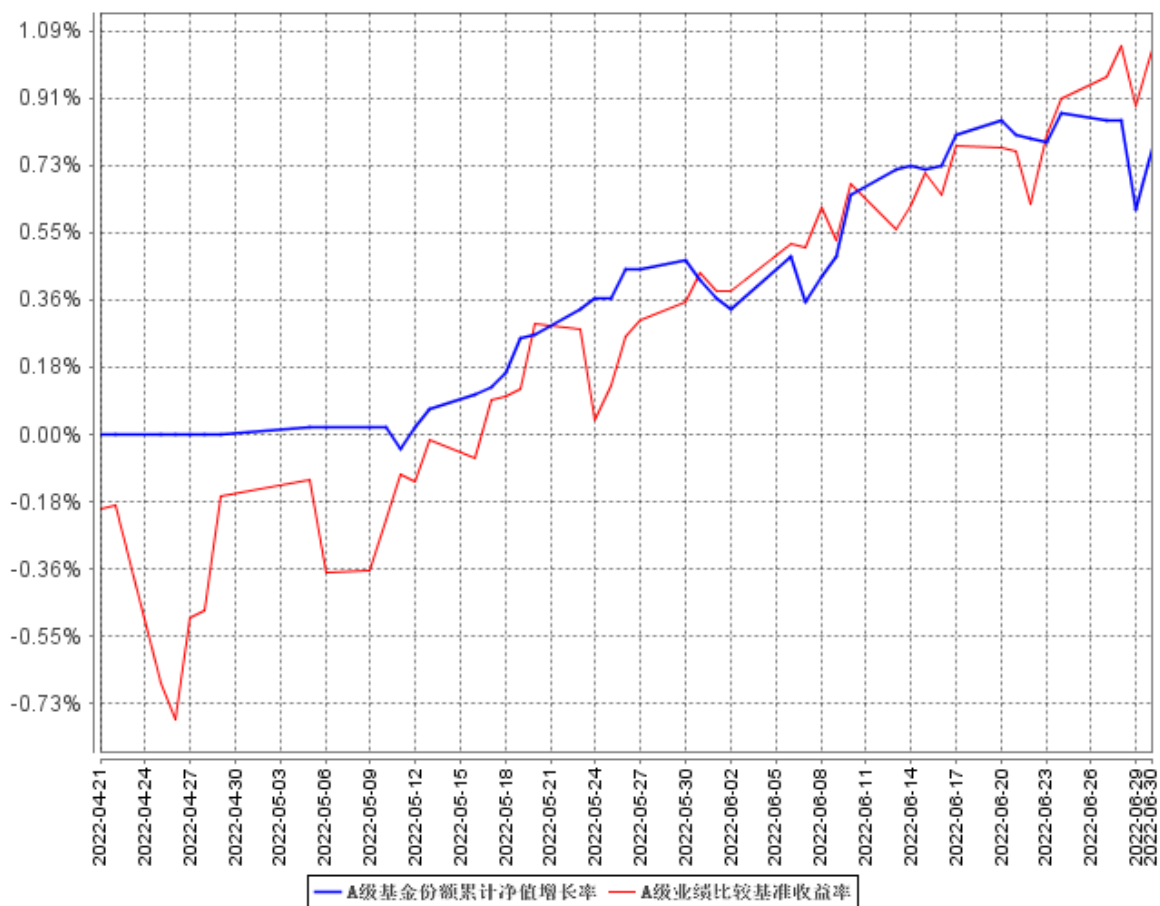

C级基金份额累计净值增长率与同期业绩比较基准收益率的历史走势对比图

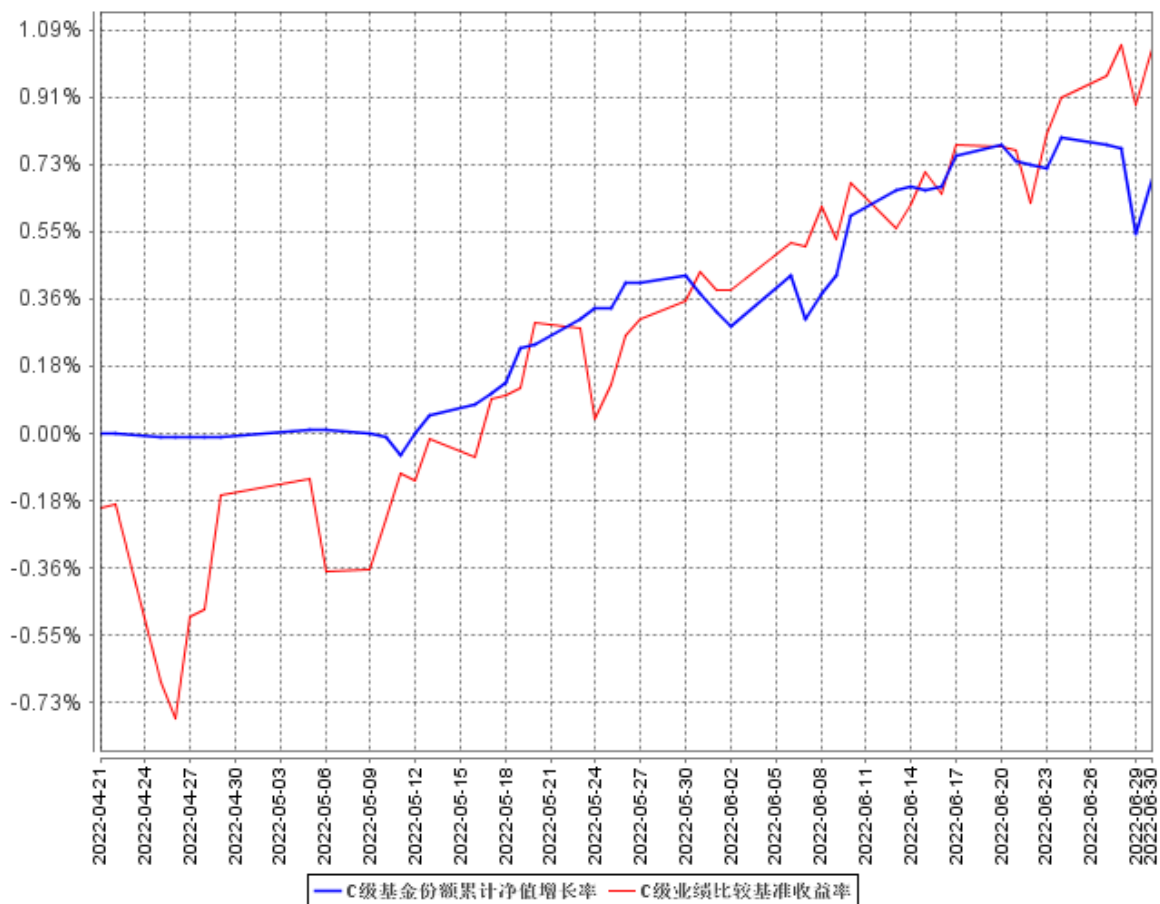

本基金合同生效日：2022 年 04 月 21 日。

§ 4 管理人报告

4.1 基金管理人及基金经理情况

4.1.1 基金管理人及其管理基金的经验

基金管理人中邮创业基金管理股份有限公司成立于 2006 年 5 月 8 日，截至 2022 年 6 月 30 日，本公司共管理 57 只开放式基金产品，分别为中邮核心优选混合型证券投资基金、中邮核心成长混合型证券投资基金、中邮核心优势灵活配置混合型证券投资基金、中邮核心主题混合型证券投资基金、中邮中小盘灵活配置混合型证券投资基金、中邮中证 500 指数增强型证券投资基金、中邮战略新兴产业混合型证券投资基金、中邮稳定收益债券型证券投资基金、中邮定期开放债券型证券投资基金、中邮核心竞争力灵活配置混合型证券投资基金、中邮货币市场基金、中邮多策略灵活配置混合型证券投资基金、中邮现金驿站货币市场基金、中邮核心科技灵活配置混合型证券投资基金、中邮趋势精选灵活配置混合型证券投资基金、中邮稳健添利灵活配置混合型证券投资基金、中邮信息产业灵活配置混合型证券投资基金、中邮乐享收益灵活配置混合型证券投资基金、中邮创新优势灵活配置混合型证券投资基金、中邮新思路灵活配置混合型证券投资基金、中邮绝对收益策略定期开放混合型发起式证券投资基金、中邮风格轮动灵活配置混合型证券投资基金、中邮低碳经济灵活配置混合型证券投资基金、中邮纯债聚利债券型证券投资基金、中邮睿信增强债券型证券投资基金、中邮医药健康灵活配置混合型证券投资基金、中邮消费升级灵活配置混合型发起式证券投资基金、中邮景泰灵活配置混合型证券投资基金、中邮军民融合灵活配置混合型证券投资基金、中邮未来新蓝筹灵活配置混合型证券投资基金、中邮纯债恒利债券型证券投资基金、中邮睿利增强债券型证券投资基金、中邮健康文娱灵活配置混合型证券投资基金、中邮纯债汇利三个月定期开放债券型发起式证券投资基金、中邮沪港深精选混合型证券投资基金、中邮中债-1-3 年久期央企 20 债券指数证券投资基金、中邮纯债裕利三个月定期开放债券型发起式证券投资基金、中邮纯债优选一年定期开放债券型证券投资基金、中邮研究精选混合型证券投资基金、中邮科技创新精选混合型证券投资基金、中邮优享一年定期开放混合型证券投资基金、中邮价值精选混合型证券投资基金、中邮价值优选一年定期开放混合型发起式证券投资基金、中邮淳悦 39 个月定期开放债券型证券投资基金、中邮瑞享两年定期开放混合型证券投资基金、中邮纯债丰利债券型证券投资基金、中邮未来成长混合型证券投资基金、中邮悦享 6 个月持有期混合型证券投资基金、中邮淳享 66 个月定期开放债券型证券投资基金、中邮中债 1-5 年政策性金融债指数证券投资基金、中邮睿丰增强债券型证券投资基金、中邮鑫享 30 天滚动持有短债债券型证券投资基金、中邮鑫溢中短债债券型证券投资基金、中邮兴荣价值一年持有期混合型证券投资基金、

中邮能源革新混合型发起式证券投资基金、中邮睿泽一年持有期债券型证券投资基金、中邮尊佑一年定期开放债券型证券投资基金。

4.1.2 基金经理（或基金经理小组）及基金经理助理简介

姓名	职务	任本基金的基金经理（助理）期限		证券从业年限	说明
		任职日期	离任日期		
任慧峰	基金经理	2022 年 4 月 21 日	-	7 年	毕业于清华大学化学专业，理学博士。2015 年 7 月加入中邮基金，先后在研究部、专户理财二部、专户理财事业部工作。现任中邮核心竞争力灵活配置混合型证券投资基金、中邮价值精选混合型证券投资基金、中邮趋势精选灵活配置混合型证券投资基金、中邮风格轮动灵活配置混合型证券投资基金、中邮睿泽一年持有期债券型证券投资基金基金经理。
衣璞杰	基金经理	2022 年 4 月 21 日	-	10 年	曾任中化化肥有限责任公司资金部资金专员、民生证券股份有限公司债券投资部投资经理助理、投资经理、首创证券固定收益部投资经理、固定收益事业部投顾业务部副总经理、固定收益事业部投顾业务部兼金融市场部总经理、深圳分公司副总经理、固定收益事业部副总裁。现任中邮创业基金管理股份有限公司固定收益部固定收益总监、中邮纯债优选一年定期开放债券型证券投资基金、中邮稳定收益债券型证券投资基金、中邮优享一年定期开放混合型证券投资基金、中邮悦享 6 个月持有期混合型证券投资基金、中邮睿泽一年持有期债券型证券投资

					资基金基金经理。
--	--	--	--	--	----------

4.2 管理人对报告期内本基金运作合规守信情况的说明

报告期内，本基金管理人严格遵循了《证券法》、《公开募集证券投资基金运作管理办法》等相关法律法规及本基金基金合同的规定，本着诚实信用、勤勉尽责的原则管理和运用基金资产，在严格控制风险的基础上，为基金份额持有人谋求最大利益。

本基金的投资决策、投资交易程序、投资权限等各方面均符合有关法律法规和基金合同的规定和约定；交易行为合法合规，未出现异常交易、操纵市场的现象；未发生内幕交易的情况；相关的信息披露真实、完整、准确、及时；基金各种账户类、申购赎回及其他交易类业务、注册登记业务均按规定的程序、规则进行，未出现重大违法违规或违反基金合同的行为。

4.3 管理人对报告期内公平交易情况的专项说明

4.3.1 公平交易制度的执行情况

本基金管理人一贯公平对待旗下管理的所有基金和组合，制定并严格遵守相应的制度和流程，通过系统和人工等方式在各环节严格控制交易公平执行。通过科学、制衡的投资决策体系，加强交易分配环节的内部控制，并通过制度流程和信息技术手段以保证实现公平交易原则。同时，通过监察稽核、事后分析和信息披露来保证公平交易过程和结果的监督。

报告期内，公司对旗下所有投资组合之间的收益率差异、分投资类别（股票、债券）的收益率差异进行了分析，并采集连续四个季度期间内、不同时间窗口下（1日内、3日、5日）同向交易的样本，根据 95%置信区间下差价率的 T 检验显著程度进行分析，未发现旗下投资组合之间存在利益输送情况。

4.3.2 异常交易行为的专项说明

报告期内，基金管理人所管理的所有投资组合参与的交易所公开竞价同日反向交易成交较少的单边交易量未超过该证券当日成交量的 5%。报告期内未发现本基金存在异常交易行为。

4.4 管理人对报告期内基金的投资策略和业绩表现的说明

4.4.1 报告期内基金投资策略和运作分析

上半年经济基本面再次受到海外地缘冲突和国内疫情的双重冲击，政策全面转松，资金面维持低位，债券市场表现方面，短端大幅下行，长端受中美利差掣肘呈现区间震荡，期限利差走阔，资产荒下信用利差继续维持低位。权益市场上半年大幅下跌，随着疫情的受控逐步企稳反弹，全球能源危机下传统能源板块表现抢眼，疫后弱复苏下新能源相关和出行板块走势较强。

报告期内，我们维持了短久期票息策略，市场下跌过程中减仓纯债品种大举建仓低价股性转

债，在市场反弹过程中取得了较好的效果。展望下半年，疫后复产复工持续，经济弱复苏，政策仍处于观察期快速收紧概率较低，海外加息超预期硬着陆风险加大，大宗价格走低为中游制造业打开利润空间，重点关注成本端压力缓和且下游需求确定性较高的公用事业和新能源设备等。

4.4.2 报告期内基金的业绩表现

截至本报告期末中邮睿泽一年持有债券 A 基金份额净值为 1.0077 元，累计净值为 1.0077 元；本报告期基金份额净值增长率为 0.77%；截至本报告期末中邮睿泽一年持有债券 C 基金份额净值为 1.0069 元，累计净值为 1.0069 元；本报告期基金份额净值增长率为 0.69%；同期业绩比较基准收益率为 1.04%。

4.5 管理人对宏观经济、证券市场及行业走势的简要展望

2022 年下半年，海外能源危机下的通胀压力仍将持续，欧美央行激进加息对基本面形成较大压力，国内疫后复苏的大趋势并未改变，出口和基建拉动投资，地产仍将对经济形成拖累，消费弱复苏，整体上维持海外衰退国内弱复苏的格局。政策面货币仍将维持偏松，更多的财政刺激政策有望陆续出炉托底经济，政策面整体对债券市场仍偏友好。预计资金下半年整体维持偏松，市场走势方面，三季度有望成为全年经济复苏斜率最强的时间段，经济数据的恢复对债券收益率形成一定的压力，但不改长期经济增速下台阶的趋势，机构欠配仍较严重，调整将是较好配置机会。权益方面，大宗商品下行周期中市场整体偏弱，预计将以结构性行业为主，中游制造业利润空间打开，但地产需求不振的情况传统行业难有起色，预计市场风格仍将更多的集中在高景气的新能源相关行业，经过二季度的快速上涨相关行业估值已接近前高，需等待业绩披露消化估值。低估值板块中，公用事业成本端压力缓和显著，兼顾估值低位和业绩弹性，具备较强的配置价值。

4.6 管理人对报告期内基金估值程序等事项的说明

本基金管理公司于本报告期内成立估值小组，成员由总经理、督察长、基金清算部经理、基金经理及基金会计组成。估值小组负责确定基金估值程序及标准以及对突发事件的处理，在采用估值政策和程序时，充分考虑参与估值流程各方及人员的经验、专业胜任能力和独立性，通过估值委员会、参考行业协会估值意见、参考独立第三方机构估值数据等一种或多种方式的有效结合，减少或避免估值偏差的发生。

4.7 管理人对报告期内基金利润分配情况的说明

本报告期内根据相关法律法规、基金合同及基金运作情况，未进行利润分配。

4.8 报告期内管理人对本基金持有人数或基金资产净值预警情形的说明

报告期内本基金持有人数或基金资产净值无预警说明。

§ 5 托管人报告

5.1 报告期内本基金托管人遵规守信情况声明

本报告期内，中国邮政储蓄银行股份有限公司（以下称“本托管人”）在中邮睿泽一年持有期债券型证券投资基金（以下称“本基金”）的托管过程中，严格遵守《证券投资基金法》及其他有关法律法规、基金合同和托管协议的有关规定，不存在损害基金份额持有人利益的行为，完全尽职尽责地履行了应尽的义务。

5.2 托管人对报告期内本基金投资运作遵规守信、净值计算、利润分配等情况的说明

本报告期内，本托管人根据《证券投资基金法》及其他有关法律法规、基金合同和托管协议的规定，对本基金管理人的投资运作进行了必要的监督，对基金资产净值的计算、基金份额申购赎回价格的计算以及基金费用开支等方面进行了认真地复核，未发现本基金管理人存在损害基金份额持有人利益的行为。

本报告期内，本基金未进行利润分配。

5.3 托管人对本中期报告中财务信息等内容的真实、准确和完整发表意见

本报告中的财务指标、净值表现、收益分配情况、财务会计报告、投资组合报告等数据真实、准确和完整。

§ 6 半年度财务会计报告（未经审计）

6.1 资产负债表

会计主体：中邮睿泽一年持有期债券型证券投资基金

报告截止日：2022 年 6 月 30 日

单位：人民币元

资产	附注号	本期末 2022 年 6 月 30 日
资产：		
银行存款	6.4.7.1	1,078,695.24
结算备付金		19,201,641.86
存出保证金		236,750.84
交易性金融资产	6.4.7.2	195,232,736.00
其中：股票投资		13,676,900.00
基金投资		-
债券投资		181,555,836.00
资产支持证券投资		-
贵金属投资		-
其他投资		-
衍生金融资产	6.4.7.3	-
买入返售金融资产	6.4.7.4	-
债权投资	6.4.7.5	-
其中：债券投资		-
资产支持证券投资		-
其他投资		-
其他债权投资	6.4.7.6	-
其他权益工具投资	6.4.7.7	-
应收清算款		1,978,964.75
应收股利		-
应收申购款		121.19
递延所得税资产		-
其他资产	6.4.7.8	-
资产总计		217,728,909.88
负债和净资产	附注号	本期末 2022 年 6 月 30 日
负债：		
短期借款		-
交易性金融负债		-
衍生金融负债	6.4.7.3	-
卖出回购金融资产款		12,001,725.49
应付清算款		985,617.53

应付赎回款		-
应付管理人报酬		134,274.77
应付托管费		33,568.69
应付销售服务费		2,862.93
应付投资顾问费		-
应交税费		13,715.52
应付利润		-
递延所得税负债		-
其他负债	6.4.7.9	60,956.50
负债合计		13,232,721.43
净资产：		
实收基金	6.4.7.10	202,950,300.71
其他综合收益	6.4.7.11	-
未分配利润	6.4.7.12	1,545,887.74
净资产合计		204,496,188.45
负债和净资产总计		217,728,909.88

注：报告截止日 2022 年 6 月 30 日，中邮睿泽一年持有债券 A 基金份额净值 1.0077 元，基金份额总额 194,265,203.34 份；中邮睿泽一年持有债券 C 基金份额净值 1.0069 元，基金份额总额 8,685,097.37 份。中邮睿泽一年持有债券份额总额合计为 202,950,300.71 份。本基金合同生效日：2022 年 04 月 21 日

6.2 利润表

会计主体：中邮睿泽一年持有期债券型证券投资基金

本报告期：2022 年 4 月 21 日(基金合同生效日)至 2022 年 6 月 30 日

单位：人民币元

项目	附注号	本期 2022 年 4 月 21 日(基金合同生效日)至 2022 年 6 月 30 日
一、营业总收入		1,992,326.70
1.利息收入		266,998.88
其中：存款利息收入	6.4.7.13	264,715.26
债券利息收入		-
资产支持证券利息收入		-
买入返售金融资产收入		2,283.62
证券出借利息收入		-
其他利息收入		-
2.投资收益（损失以“-”填列）		573,941.21
其中：股票投资收益	6.4.7.14	-220,706.49
基金投资收益		-
债券投资收益	6.4.7.15	721,927.70
资产支持证券投资收益	6.4.7.16	-

贵金属投资收益	6.4.7.17	-
衍生工具收益	6.4.7.18	-
股利收益	6.4.7.19	72,720.00
以摊余成本计量的金融资产终止确认产生的收益		-
其他投资收益		-
3.公允价值变动收益（损失以“-”号填列）	6.4.7.20	1,151,386.61
4.汇兑收益（损失以“-”号填列）		-
5.其他收入（损失以“-”号填列）	6.4.7.21	-
减：二、营业总支出		447,037.30
1. 管理人报酬	6.4.10.2.1	312,362.77
2. 托管费	6.4.10.2.2	78,090.70
3. 销售服务费	6.4.10.2.3	6,651.82
4. 投资顾问费		-
5. 利息支出		7,164.33
其中：卖出回购金融资产支出		7,164.33
6. 信用减值损失	6.4.7.22	-
7. 税金及附加		2,456.35
8. 其他费用	6.4.7.23	40,311.33
三、利润总额（亏损总额以“-”号填列）		1,545,289.40
减：所得税费用		-
四、净利润（净亏损以“-”号填列）		1,545,289.40
五、其他综合收益的税后净额		-
六、综合收益总额		1,545,289.40

注：本基金合同生效日：2022 年 04 月 21 日

6.3 净资产（基金净值）变动表

会计主体：中邮睿泽一年持有期债券型证券投资基金

本报告期：2022 年 4 月 21 日(基金合同生效日)至 2022 年 6 月 30 日

单位：人民币元

项目	本期			
	2022 年 4 月 21 日(基金合同生效日)至 2022 年 6 月 30 日			
	实收基金	其他综合收益	未分配利润	净资产合计
一、上期期末净资产(基金净值)	-	-	-	-

加：会计政策变更	-	-	-	-
前期差错更正	-	-	-	-
其他	-	-	-	-
二、本期期初净资产（基金净值）	202,866,649.81	-	-	202,866,649.81
三、本期增减变动额（减少以“-”号填列）	83,650.90	-	1,545,887.74	1,629,538.64
（一）、综合收益总额	-	-	1,545,289.40	1,545,289.40
（二）、本期基金份额交易产生的基金净值变动数 （净值减少以“-”号填列）	83,650.90	-	598.34	84,249.24
其中：1.基金申购款	83,650.90	-	598.34	84,249.24
2.基金赎回款	-	-	-	-
（三）、本期向基金份额持有人分配利润产生的基金净值变动（净值减少以“-”号填列）	-	-	-	-
（四）、其他综合收益结转留存收益	-	-	-	-
四、本期期末净资产（基金净值）	202,950,300.71	-	1,545,887.74	204,496,188.45

注：本基金合同生效日：2022 年 04 月 21 日

报表附注为财务报表的组成部分。

本报告 6.1 至 6.4 财务报表由下列负责人签署：

_____ 张志名 _____

基金管理人负责人

_____ 唐亚明 _____

主管会计工作负责人

_____ 佟 珊 _____

会计机构负责人

6.4 报表附注

6.4.1 基金基本情况

中邮睿泽一年持有期债券型证券投资基金（以下简称“本基金”）经中国证券监督管理委员会证监许可（2022）230 号《关于准予中邮睿泽一年持有期债券型证券投资基金注册的批复》准予注册，由中邮创业基金管理股份有限公司依照《中华人民共和国证券投资基金法》、《公开募集证券投资基金运作管理办法》、《公开募集证券投资基金销售机构监督管理办法》等有关规定和《中邮睿泽一年持有期债券型证券投资基金基金合同》发起，并于 2022 年 4 月 21 日募集成立。本基金为契约型开放式，存续期限不定，首次设立募集包括认购资金利息共募集 202,866,649.81 元，业经致同会计师事务所（特殊普通合伙）致同验字(2022)第 110C000205 号验资报告予以验证。《中邮睿泽一年持有期债券型证券投资基金基金合同》于 2022 年 4 月 21 日正式生效，基金合同生效日的基金份额总额为 202,866,649.81 份基金份额（其中 A 类基金份额 194,232,752.68 份，C 类基金份额 8,633,897.13 份），本基金的基金管理人为中邮创业基金管理股份有限公司，基金托管人为中国邮政储蓄银行股份有限公司。

根据《中华人民共和国证券投资基金法》和《中邮睿泽一年持有期债券型证券投资基金基金合同》的有关规定，本基金的投资范围为具有良好流动性的金融工具，包括国内依法发行上市的股票（包括创业板、北京证券交易所发行上市股票及其他中国证监会允许基金投资的股票、存托凭证）、内地与香港股票市场交易互联互通机制允许买卖的规定范围内的香港联合交易所上市的股票（以下简称“港股通标的股票”）、债券（包括国内依法发行和上市交易的国债、央行票据、金融债、企业债、公司债、中期票据、短期融资券、超短期融资券、公开发行的次级债券、政府机构债券、地方政府债券、可转换债券（含可分离交易可转债）、可交换债券及其他经中国证监会允许投资的债券）、资产支持证券、货币市场工具、银行存款、同业存单、债券回购、国债期货以及法律法规或中国证监会允许基金投资的其他金融工具（但须符合中国证监会的相关规定）。本基金的投资组合比例为：本基金投资于债券资产的比例不低于基金资产的 80%，投资于股票（含存托凭证）等资产的比例不超过基金资产的 20%，港股通标的股票的投资比例为股票资产的 0%-50%；本基金投资可转换债券及可交换债券比例合计不超过基金资产的 20%；每个交易日日终，在扣除国债期货合约所需缴纳的交易保证金后，现金或到期日在一年以内的政府债券不低于基金资产净值的 5%，其中现金不包括结算备付金、存出保证金及应收申购款等。

6.4.2 会计报表的编制基础

本基金财务报表以基金持续经营为基础编制，执行财政部颁布的企业会计准则及其应用指南、解释及其他有关规定（统称“企业会计准则”）和中国证券投资基金业协会颁布的《证券投资基金

会计核算业务指引》、中国证监会颁布的《证券投资基金信息披露 XBRL 模板第 3 号〈年度报告和中期报告〉》及中国证监会发布的关于基金行业实务操作的有关规定。

6.4.3 遵循企业会计准则及其他有关规定的声明

本基金基于上述编制基础的财务报表符合企业会计准则的要求，真实完整地反映了本基金本报告期末的财务状况以及本报告期间经营成果和基金净值变动情况等有关信息。

6.4.4 重要会计政策和会计估计

6.4.4.1 会计年度

本基金采用公历年度，即从每年 1 月 1 日至 12 月 31 日为一个会计期间。本期财务报表的实际编制期间为 2022 年 4 月 21 日（基金合同生效日）至 2022 年 6 月 30 日。

6.4.4.2 记账本位币

本基金的记账本位币为人民币。

6.4.4.3 金融资产和金融负债的分类

（1）金融资产的分类

根据本基金管理金融资产的业务模式和金融资产的合同现金流量特征，本基金将所持有的金融资产在初始确认时划分为以摊余成本计量的金融资产、以公允价值计量且其变动计入其他综合收益的金融资产、以公允价值计量且其变动计入当期损益的金融资产。除与权证投资有关的金融资产外，以公允价值计量且其变动计入当期损益的金融资产在资产负债表中以交易性金融资产列示；与权证投资有关的金融资产在资产负债表中以衍生金融资产列示。

本基金持有的股票投资、债券投资分类为以公允价值计量且其变动计入当期损益的金融资产。

本基金持有的其他金融资产分类为以摊余成本计量的金融资产，包括银行存款、买入返售金融资产和其他各类应收款项等。

（2）金融负债的分类

本基金将持有的金融负债在初始确认时划分为以公允价值计量且其变动计入当期损益的金融负债和以摊余成本计量的金融负债。除与权证投资有关的金融负债外，以公允价值计量且其变动计入当期损益的金融负债在资产负债表中以交易性金融负债列示，与权证投资有关的金融负债在资产负债表中以衍生金融负债列示。

本基金目前持有的金融负债全部为以摊余成本计量的金融负债，包括卖出回购金融资产款和各类应付款项等。

6.4.4.4 金融资产和金融负债的初始确认、后续计量和终止确认

以公允价值计量且其变动计入当期损益的金融资产

(1) 股票投资

买入股票于交易日确认为股票投资。股票投资成本按交易日股票的公允价值入账，应支付的相关交易费用直接计入当期损益。资金交收日，按实际支付的价款与证券登记结算机构进行清算。

卖出股票于交易日确认股票投资收益。股票投资收益按卖出股票成交总额与其成本和估值增值或减值的差额入账，同时将原计入该卖出股票的公允价值变动损益转入股票投资收益，卖出股票应逐日结转成本，结转的方法采用移动加权平均法。

股票持有期间分派的股票股利，应于除权除息日根据上市公司股东大会决议公告，按股权登记日持有的股数及送股或转增比例，计算确定增加的股票数量，在本账户“数量”栏进行记录。因持有股票而享有的配股权，配股除权日在配股缴款截止日之后的，在除权日按所配的股数确认未流通部分的股票投资，与已流通部分分别核算。配股除权日在配股缴款截止日之前的，按照权证的有关原则进行核算。

股票投资应分派的现金股利，在除息日确认为股利收入。

估值日对持有的股票估值时，按当日与上一日估值的差额，将估值增值或减值计入公允价值变动损益。

(2) 债券投资

买入债券于交易日确认债券投资；债券投资按交易日债券的公允价值（不含支付价款中所包含的应收利息）入账，应支付的全部价款中包含债券起息日或上次除息日至购买日止的利息，应作为应计利息单独核算，不构成债券投资成本，应支付的相关交易费用直接计入当期损益。资金交收日，按实际支付的价款与证券登记结算机构进行资金交收。

持有债券期间，每日确认利息收入，计入应计利息和利息收入科目。

债券派息日，按应计利息金额，与证券登记结算机构进行资金交收。

估值日对持有的债券估值时，按当日与上一日估值的差额，将估值增值或减值计入公允价值变动损益。

卖出债券应于交易日确认债券投资收益。债券投资收益按卖出债券应收取的全部价款与其成本、应计利息和估值增值或减值的差额入账。同时将原计入该卖出债券的公允价值变动损益转入债券投资收益，卖出债券应逐日结转成本，结转的方法采用移动加权平均法。

到期收回债券本金和利息，债券投资收益按收回债券应收取的全部价款与其成本、应计利息和估值增值或减值的差额入账。同时将原计入该收回债券的公允价值变动损益转入债券投资收益。

可转换债券转股时，按可转换股票的公允价值计入股票投资科目，按应收取的现金余额返还扣除可转换股票的公允价值后的余额，与可转换债券成本、应计利息和估值增值或减值的差额计入债券投资收益，同时，将原计入该转换债券的公允值变动损益转入债券投资收益。

（3）资产支持证券

取得资产支持证券时，按公允价值入账；取得资产支持证券支付的款项时，区分属于资产支持证券投资本金部分和证券投资收益部分，将收到的本金部分冲减成本，将收到的收益部分冲减应计利息（若有）后的差额，记入资产支持证券利息收入，其他与资产支持证券投资相关业务的账务处理比照债券投资。

（4）买入返售金融资产和卖出回购金融资产

根据返售协议，按照应付和实际支付的金额确认入账；返售前，按照实际利率逐日计提利息，合同利率与实际利率差异较小的，也可采用合同利率计算确定利息收入；返售日，按照应收或实际收到的金额与账面余额和应计利息的差额，计算确认利息收入。

根据回购协议，按照应收和实际收到的金额确认入账；融资期限内，按照实际利率逐日计提利息，合同利率与实际利率差异较小的，也可采用合同利率计算确定利息支出；到期回购时，按照应付或实际支付的金额与账面余额和应计利息的差额，计算确认利息支出。

（5）国债期货投资

国债期货在买入和卖出合约时，记录初始合约价值。估值日对国债期货估值时，按当日与上一日估值的差额，将估值增值或减值计入公允价值变动损益。

买入合约卖出平仓、卖出合约买入平仓时，采用移动加权方法结转平仓合约的初始合约价值。日终结算时，对国债期货进行估值，确认平仓损益，进行当日无负债结算，并对合约占用的交易保证金进行调整。实物交割时，于意向申报日减少待交割持仓，交券日交割空头持仓，配对缴款日，空头交收并减少待交割债券持仓，多头缴款并确认待交割债券投资，并调整合约占用的交易保证金。交割多头持仓的收券日，交割债券划入多头账户，日终以交割国债的公允价值进行估值。

交割违约时，违约方应承担的国债期货交割违约金计入其他支出，由相关责任方承担的国债期货交割违约金计入其他应收款；被违约方应收交割违约差额补偿款计入其他收入。

以摊余成本计量的金融负债

金融负债以公允价值作为初始确认金额，采用实际利率法以摊余成本进行后续计量，终止确认或摊销时的收入或支出计入当期损益，直线法与实际利率法确定的金额差异较小的可采用直线法。

6.4.4.5 金融资产和金融负债的估值原则

本基金估值原则遵循《中国证监会关于证券投资基金估值业务的指导意见》（证监会公告[2017]13号）及《中国基金估值标准 2018》中的相关法规，具体估值方法如下：

（1）股票投资

上市交易的股票按其估值日在证券交易所挂牌的市场交易收盘价估值；估值日无市价，且最近交易日后未发生影响公允价值计量的重大事件，应采用最近交易市价确定公允价值；有充足证据表明最近交易市价不能真实反映公允价值的，应对最近交易的市价进行调整，确定公允价值；如经济环境发生重大变化或证券发行人发生影响证券价格的重大事件，使潜在估值调整对前一估值日的基金资产净值的影响在 0.25% 以上的，应对估值进行调整并确定公允价值。

在发行时明确一定期限限售期的股票，包括但不限于非公开发行的股票、首次公开发行股票时公司股东公开发售的股份、通过大宗交易取得的带限售期的股票等，参考《证券投资基金投资流通受限股票估值指引（试行）》（中基协发〔2017〕6号）进行估值。

（2）债券投资

本基金在对银行间和交易所市场的固定收益品种估值时，主要依据由第三方估值机构提供的价格数据。第三方估值机构包括中央国债登记结算公司（以下简称“中央结算公司”）和中证指数有限公司。第三方估值机构根据以下原则确定估值品种公允价值：对于存在活跃市场的情况下，以活跃市场上未经调整的报价作为计量日的公允价值；对于活跃市场报价未能代表计量日公允价值的情况下，对市场报价进行调整以确认计量日的公允价值；对于不存在市场活动或市场活动很少的情况下，采用估值技术确定其公允价值。

未上市流通的债券在估值技术难以可靠计量公允价值的情况下，按成本计量。

（3）国债期货投资

本基金投资国债期货合约，一般以估值当日结算价进行估值，估值日无结算价的，且最近交易日后经济环境未发生重大变化的，采用最近交易日结算价估值。

（4）其他投资品种

交易所以大宗交易方式转让的资产支持证券，采用估值技术确定公允价值，在估值技术难以可靠计量公允价值的情况下，按成本进行后续计量；

资产支持证券等固定收益品种采用估值技术确定公允价值。

（5）估值不能客观反映其公允价值的处理

如有确凿证据表明按上述方法进行估值不能客观反映其公允价值，基金管理人应根据具体情况与基金托管人商定后，按最能反映公允价值的价格估值。

(6) 实际投资成本与估值的差异处理

实际投资成本与估值的差异计入“公允价值变动损益”科目。

6.4.4.6 金融资产和金融负债的抵销

当本基金依法有权抵销债权债务且交易双方准备按净额结算时，金融资产与金融负债按抵销后的净额在资产负债表列示。除此以外，金融资产和金融负债在资产负债表内分别列示不得相互抵销。

6.4.4.7 实收基金

本基金单位总额不固定，基金单位总数随时增减。基金合同生效时，实收基金按实际收到的基金单位发行总额入账；基金合同生效后，实收基金应于基金申购、赎回确认日根据基金契约和招募说明书中载明的有关事项进行确认和计量。

6.4.4.8 损益平准金

基金管理公司于收到基金投资人申购或转换申请之日起规定的工作日内，对该交易的有效性进行确认。确认日，按实收基金的余额占基金净值的比例，计算有效申购或转换款中含有的实收基金部分，确认并增加实收基金，按基金申购或转换款与实收基金的差额，确认并增加损益平准金。

基金管理公司于收到基金投资人赎回或转换申请之日起规定的工作日内，对该交易的有效性进行确认。确认日，按实收基金的余额占基金净值的比例，对基金赎回款或转换转出款中含有的实收基金，确认并减少实收基金，按基金赎回款或转换转出款与实收基金的差额，确认并减少损益平准金。

6.4.4.9 收入/(损失)的确认和计量

(1) 股票投资收益

于卖出股票交易日确认，按卖出股票成交总额与其成本的差额入账。

(2) 债券投资收益

于卖出债券交易日确认，按应收取的全部价款与其成本、应计利息的差额入账。

(3) 股利收入

于除息日确认，按上市公司宣告的分红派息比例计算的金额入账。

(4) 债券利息收入

在债券实际持有期内逐日计提，按摊余成本和实际利率计算确定的金额入账。

(5) 存款利息收入

逐日计提，按本金与适用的利率计提的金额入账。

(6) 买入返售证券收入

在证券持有期内采用实际利率逐日计提，按计提的金额入账。

(7) 公允价值变动损益

于估值日，对采用公允价值模式计量的交易性金融资产、交易性金融负债等公允价值变动形成的损益进行确认；卖出股票、债券、权证等资产时，将原计入该卖出资产的公允价值变动损益转入股票投资收益、债券投资收益、衍生工具收益等科目。

6.4.4.10 费用的确认和计量

(1) 基金管理人报酬

按前一日基金资产净值 0.80% 的年费率逐日计提。

(2) 基金托管费

按前一日基金资产净值 0.20% 的年费率逐日计提。

(3) 销售服务费

本基金 A 类基金份额不收取销售服务费，C 类基金份额的销售服务费按前一日基金资产净值 0.40% 的年费率逐日计提。

(4) 交易费用

对股票、债券、资产支持证券、基金、权证等交易过程中发生的，可直接归属于取得或处置某项基金资产或承担某项基金负债的新增外部成本，包括支付给交易代理机构的规费、佣金、代征的税金及其他必要的可以正确估算的支出，在资产交易日确认各项交易费用。

(5) 利息支出

对银行借款利息支出、交易性金融负债利息支出和卖出回购金融资产支出，在借款期或融资期内按实际利率逐日计提并确认入账。

6.4.4.11 基金的收益分配政策

本基金收益分配方式分为现金分红与红利再投资，基金投资者可选择现金红利或将现金红利自动转为基金份额进行再投资；若投资者不选择，本基金默认的收益分配方式是现金分红；同一类别每一基金份额享有同等分配权；基金收益分配后各类基金份额净值不能低于面值；即基金收益分配基准日的基金份额净值减去每单位基金份额收益分配金额后不能低于面值；若《基金合同》生效不满 3 个月可不进行收益分配；基金可供分配利润指截至收益分配基准日基金未分配利润与未分配利润中已实现收益的孰低数；法律法规或监管机构另有规定的从其规定。

6.4.5 会计政策和会计估计变更以及差错更正的说明

6.4.5.1 会计政策变更的说明

本报告期内本基金无会计政策变更。

6.4.5.2 会计估计变更的说明

本报告期内本基金无会计估计变更。

6.4.5.3 差错更正的说明

本报告期内本基金无差错更正。

6.4.6 税项

根据财税[2008]1 号《财政部国家税务总局关于企业所得税若干优惠政策的通知》、财税[2012]85 号《关于实施上市公司股息红利差别化个人所得税政策有关问题的通知》、财税[2014]81 号《财政部国家税务总局证监会关于沪港股票市场交易互联互通机制试点有关税收政策的通知》、财税[2015]101 号《财政部国家税务总局证监会关于实施上市公司股息红利差别化个人所得税政策有关问题的通知》、财税[2016]36 号《财政部国家税务总局关于全面推开营业税改征增值税试点的通知》、财税[2016]46 号《财政部国家税务总局关于进一步明确全面推开营改增试点金融业有关政策的通知》、财税[2016]70 号《财政部国家税务总局关于金融机构同业往来等增值税政策的补充通知》、[2016]127 号《财政部国家税务总局证监会关于深港股票市场交易互联互通机制试点有关税收政策的通知》、财税[2017]56 号《财政部国家税务总局关于资管产品增值税有关问题的通知》、财税[2017]90 号《财政部国家税务总局关于租入固定资产进项税额抵扣等增值税政策的通知》及其他相关税务法规和实务操作，本基金主要税项列示如下：

1. 对证券投资基金管理人运用基金买卖股票、债券的差价收入及基金取得的以下利息收入免征增值税：a) 同业存款；b) 买入返售金融资产（质押式、买断式）；c) 国债、地方政府债；d) 金融债券。

基金增值税应税行为包括贷款服务和金融商品转让。采用简易计税方法，按照 3% 的征收率缴纳增值税。基金管理人运营基金提供的贷款服务、发生的部分金融商品转让业务，按照以下规定确定销售额：（1）提供贷款服务，以产生的利息及利息性质的收入为销售额；（2）转让股票、债券、基金、非货物期货，按照实际买入价计算销售额。

本基金的城市维护建设税、教育费附加和地方教育费附加等税费按照实际缴纳增值税额的适用比例计算缴纳。

2. 对证券投资基金从证券市场中取得的收入，包括买卖股票、债券的差价收入，股权的股息、

红利收入，债券的利息收入及其他收入，暂不征收企业所得税。

3. 基金从公开发行和转让市场取得的上市公司股票，持股期限超过 1 年的，股息红利所得暂免征收个人所得税。持股期限在 1 个月以内（含 1 个月）的，其股息红利所得全额计入应纳税所得额；持股期限在 1 个月以上至 1 年（含 1 年）的，暂减按 50% 计入应纳税所得额；对个人持有的上市公司限售股，解禁后取得的股息、红利收入，按照上述规定计算纳税，持股时间自解禁日起计算；解禁前取得的股息、红利收入继续暂减按 50% 计入应纳税所得额。上述所得统一适用 20% 的税率计征个人所得税。

对基金通过沪港通/深港通投资香港联交所上市 H 股取得的股息红利，H 股公司应向中国证券登记结算有限责任公司（以下简称“中国结算”）提出申请，由中国结算向 H 股公司提供内地个人投资者名册，H 股公司按照 20% 的税率代扣个人所得税。基金通过沪港通/深港通投资香港联交所上市的非 H 股取得的股息红利，由中国结算按照 20% 的税率代扣个人所得税。

4. 基金卖出股票按 0.1% 的税率缴纳股票交易印花税，买入股票不征收股票交易印花税。基金通过沪港通/深港通买卖、继承、赠与联交所上市股票，按照香港特别行政区现行税法规定缴纳印花税。

6.4.7 重要财务报表项目的说明

6.4.7.1 银行存款

单位：人民币元

项目	本期末 2022 年 6 月 30 日
活期存款	1,078,695.24
等于：本金	1,078,485.31
加：应计利息	209.93
减：坏账准备	-
定期存款	-
等于：本金	-
加：应计利息	-
减：坏账准备	-
其中：存款期限 1 个月以内	-
存款期限 1-3 个月	-
存款期限 3 个月以上	-
其他存款	-
等于：本金	-
加：应计利息	-
减：坏账准备	-

合计:	1,078,695.24
-----	--------------

6.4.7.2 交易性金融资产

单位：人民币元

项目	本期末 2022年6月30日			
	成本	应计利息	公允价值	公允价值变动
股票	12,879,165.27	-	13,676,900.00	797,734.73
贵金属投资-金交所黄金合约	-	-	-	-
债券	交易所市场	1,738,737.60	181,555,836.00	353,651.88
	银行间市场	-	-	-
合计	179,463,446.52	1,738,737.60	181,555,836.00	353,651.88
资产支持证券	-	-	-	-
基金	-	-	-	-
其他	-	-	-	-
合计	192,342,611.79	1,738,737.60	195,232,736.00	1,151,386.61

6.4.7.3 衍生金融资产/负债

本基金本期末未持有衍生金融资产/负债。

6.4.7.4 买入返售金融资产

本基金本期末未持有买入返售金融资产。

6.4.7.5 债权投资

本基金本报告期末未持有债权投资。

6.4.7.6 其他债权投资

本基金本报告期末未持有其他债权投资。

6.4.7.7 其他权益工具投资

本基金本报告期末未持有其他权益工具投资。

6.4.7.8 其他资产

无。

6.4.7.9 其他负债

单位：人民币元

项目	本期末 2022 年 6 月 30 日
应付券商交易单元保证金	-
应付赎回费	-
应付证券出借违约金	-
应付交易费用	21,048.11
其中：交易所市场	21,048.11
银行间市场	-
应付利息	-
预提费用	39,908.39
合计	60,956.50

6.4.7.10 实收基金

金额单位：人民币元

中邮睿泽一年持有债券 A		
项目	本期 2022 年 4 月 21 日(基金合同生效日)至 2022 年 6 月 30 日	
	基金份额(份)	账面金额
基金合同生效日	194,232,752.68	194,232,752.68
本期申购	32,450.66	32,450.66
本期赎回(以“-”号填列)	-	-
本期末	194,265,203.34	194,265,203.34

金额单位：人民币元

中邮睿泽一年持有债券 C		
项目	本期 2022 年 4 月 21 日(基金合同生效日)至 2022 年 6 月 30 日	
	基金份额(份)	账面金额
基金合同生效日	8,633,897.13	8,633,897.13
本期申购	51,200.24	51,200.24
本期赎回(以“-”号填列)	-	-
本期末	8,685,097.37	8,685,097.37

6.4.7.11 其他综合收益

无。

6.4.7.12 未分配利润

单位：人民币元

中邮睿泽一年持有债券 A			
项目	已实现部分	未实现部分	未分配利润合计
基金合同生效日	-	-	-
本期利润	383,540.64	1,102,356.00	1,485,896.64
本期基金份额交易产生的变动数	81.34	177.24	258.58
其中：基金申购款	81.34	177.24	258.58
基金赎回款	-	-	-
本期已分配利润	-	-	-
本期末	383,621.98	1,102,533.24	1,486,155.22

单位：人民币元

中邮睿泽一年持有债券 C			
项目	已实现部分	未实现部分	未分配利润合计
基金合同生效日	-	-	-
本期利润	10,362.15	49,030.61	59,392.76
本期基金份额交易产生的变动数	101.23	238.53	339.76
其中：基金申购款	101.23	238.53	339.76
基金赎回款	-	-	-
本期已分配利润	-	-	-
本期末	10,463.38	49,269.14	59,732.52

6.4.7.13 存款利息收入

单位：人民币元

项目	本期
	2022 年 4 月 21 日(基金合同生效日)至 2022 年 6 月 30 日
活期存款利息收入	21,892.46
定期存款利息收入	-
其他存款利息收入	-
结算备付金利息收入	242,706.62
其他	116.18
合计	264,715.26

6.4.7.14 股票投资收益**6.4.7.14.1 股票投资收益——买卖股票差价收入**

单位：人民币元

项目	本期 2022年4月21日(基金合同生效日)至2022年 6月30日
卖出股票成交总额	5,722,697.09
减：卖出股票成本总额	5,901,888.87
减：交易费用	41,514.71
买卖股票差价收入	-220,706.49

6.4.7.15 债券投资收益**6.4.7.15.1 债券投资收益项目构成**

单位：人民币元

项目	本期 2022年4月21日(基金合同生效日)至2022年 6月30日
债券投资收益——利息收入	722,674.70
债券投资收益——买卖债券（、债转股及债券到期兑付）差价收入	-747.00
债券投资收益——赎回差价收入	-
债券投资收益——申购差价收入	-
合计	721,927.70

6.4.7.15.2 债券投资收益——买卖债券差价收入

单位：人民币元

项目	本期 2022年4月21日(基金合同生效日)至2022年 6月30日
卖出债券（、债转股及债券到期兑付）成交总额	-
减：卖出债券（、债转股及债券到期兑付）成本总额	-
减：应计利息总额	-
减：交易费用	747.00

买卖债券差价收入	-747.00
----------	---------

6.4.7.16 资产支持证券投资收益

本基金本报告期无资产支持证券投资。

6.4.7.17 贵金属投资收益

本基金本报告期无贵金属投资。

6.4.7.18 衍生工具收益

本基金本报告期无衍生工具。

6.4.7.19 股利收益

单位：人民币元

项目	本期
	2022 年 4 月 21 日(基金合同生效日)至 2022 年 6 月 30 日
股票投资产生的股利收益	72,720.00
其中：证券出借权益补偿收入	-
基金投资产生的股利收益	-
合计	72,720.00

6.4.7.20 公允价值变动收益

单位：人民币元

项目名称	本期
	2022 年 4 月 21 日(基金合同生效日)至 2022 年 6 月 30 日
1. 交易性金融资产	1,151,386.61
——股票投资	797,734.73
——债券投资	353,651.88
——资产支持证券投资	-
——贵金属投资	-
——其他	-
2. 衍生工具	-
——权证投资	-
3. 其他	-
减：应税金融商品公允价值变动产生的预估增值税	-
合计	1,151,386.61

6.4.7.21 其他收入

无。

6.4.7.22 信用减值损失

无。

6.4.7.23 其他费用

单位：人民币元

项目	本期
	2022 年 4 月 21 日(基金合同生效日)至 2022 年 6 月 30 日
审计费用	14,849.65
信息披露费	25,058.74
证券出借违约金	-
深港通证券组合费	2.94
其他	400.00
合计	40,311.33

6.4.8 或有事项、资产负债表日后事项的说明**6.4.8.1 或有事项**

本报告期内，本基金不存在或有事项。

6.4.8.2 资产负债表日后事项

截止 2022 年 08 月 22 日，本基金不存在应披露的资产负债表日后事项。

6.4.9 关联方关系**6.4.9.1 本报告期存在控制关系或其他重大利害关系的关联方发生变化的情况**

本报告期未发生与本基金存在控制关系或其他重大利害关系的关联方变化。

6.4.9.2 本报告期与基金发生关联交易的各关联方

关联方名称	与本基金的关系
中邮创业基金管理股份有限公司	基金管理人、基金注册登记机构、基金销售机构
中国邮政储蓄银行股份有限公司	基金托管人、基金代销机构
首创证券股份有限公司	基金管理人的股东、基金代销机构
中国邮政集团有限公司	基金管理人的股东
三井住友银行股份有限公司	基金管理人的股东

注：下述关联交易均在正常业务范围内按一般商业条款订立。

6.4.10 本报告期及上年度可比期间的关联方交易

6.4.10.1 通过关联方交易单元进行的交易

本报告期内本基金未通过关联方交易单元进行交易。

6.4.10.2 关联方报酬

6.4.10.2.1 基金管理费

单位：人民币元

项目	本期
	2022 年 4 月 21 日(基金合同生效日)至 2022 年 6 月 30 日
当期发生的基金应支付的管理费	312,362.77
其中：支付销售机构的客户维护费	147,229.17

注：支付基金管理人中邮创业基金管理股份有限公司的基金管理费，按前一日基金资产净值 0.80% 的年费率计提，逐日累计至每月月末，按月支付。管理费的计算方法如下：

$$\text{日基金管理费} = \text{前一日的基金资产净值} \times 0.80\% / \text{当年天数}$$

6.4.10.2.2 基金托管费

单位：人民币元

项目	本期
	2022 年 4 月 21 日(基金合同生效日)至 2022 年 6 月 30 日
当期发生的基金应支付的托管费	78,090.70

注：支付基金托管人交通银行股份有限公司的基金托管费，按前一日基金资产净值 0.20% 的年费率计提，逐日累计至每月月末，按月支付。计算公式为：

$$\text{日基金托管费} = \text{前一日基金资产净值} \times 0.20\% / \text{当年天数}$$

6.4.10.2.3 销售服务费

单位：人民币元

获得销售服务费的各关联方名称	本期		
	2022 年 4 月 21 日(基金合同生效日)至 2022 年 6 月 30 日		
	当期发生的基金应支付的销售服务费		
	中邮睿泽一年持有债券 A	中邮睿泽一年持有债券 C	合计
邮政储蓄银行股份有限公司	-	6,505.08	6,505.08
合计	-	6,505.08	6,505.08

注：本基金 A 类基金份额不收取销售服务费，C 类基金份额的销售服务费年费率为 0.40%。

本基金的销售服务费按前一日 C 类基金资产净值的 0.40% 年费率计提，计算方法如下：

$$H = E \times 0.40\% / \text{当年天数}$$

H 为 C 类基金份额每日应计提的销售服务费

E 为 C 类基金份额前一日基金资产净值

6.4.10.3 与关联方进行银行间同业市场的债券(含回购)交易

本报告期内本基金未与关联方进行银行间同业市场的债券（含回购）交易。

6.4.10.4 报告期内转融通证券出借业务发生重大关联交易事项的说明

6.4.10.4.1 与关联方通过约定申报方式进行的适用固定期限费率的证券出借业务的情况

本报告期内未与关联方通过约定申报方式进行适用固定期限费率的证券出借业务。

6.4.10.4.2 与关联方通过约定申报方式进行的适用市场化期限费率的证券出借业务的情况

本报告期内未与关联方通过约定申报方式进行适用市场化期限费率的证券出借业务。

6.4.10.5 各关联方投资本基金的情况

6.4.10.5.1 报告期内基金管理人运用固有资金投资本基金的情况

本报告期内基金管理人未运用固有资金投资本基金。

6.4.10.5.2 报告期末除基金管理人之外的其他关联方投资本基金的情况

本报告期末除基金管理人之外的其他关联方未投资本基金。

6.4.10.6 由关联方保管的银行存款余额及当期产生的利息收入

单位：人民币元

关联方名称	本期 2022 年 4 月 21 日(基金合同生效日)至 2022 年 6 月 30 日	
	期末余额	当期利息收入
邮政储蓄银行股份有限公司	1,078,695.24	21,892.46

注：本基金的银行存款由基金托管人保管，按银行活期利率/银行同业利率/约定利率计息。

6.4.10.7 本基金在承销期内参与关联方承销证券的情况

本报告期内本基金未在承销期内参与认购关联方承销的证券。

6.4.10.8 其他关联交易事项的说明

本报告期内本基金无其他关联交易事项。

6.4.11 利润分配情况

本报告期内本基金未实施利润分配。

6.4.12 期末（2022 年 6 月 30 日）本基金持有的流通受限证券

6.4.12.1 因认购新发/增发证券而于期末持有的流通受限证券

本基金本报告期末未持有因认购新发/增发而流通受限的证券。

6.4.12.2 期末持有的暂时停牌等流通受限股票

本基金本期末未持有暂时停牌等流通受限股票。

6.4.12.3 期末债券正回购交易中作为抵押的债券

6.4.12.3.1 银行间市场债券正回购

本基金本期末未持有银行间市场正回购交易。

6.4.12.3.2 交易所市场债券正回购

截至本报告期末 2022 年 06 月 30 日止,基金从事证券交易所债券正回购交易形成的卖出回购证券款余额 12,001,725.49 元,于 2022 年 07 月 07 日(先后)到期。该类交易要求本基金在回购期内持有的证券交易所交易的债券和在新质押式回购下转入质押库的债券,按证券交易所规定的比例折算为标准券后,不低于债券回购交易的金额。

6.4.12.4 期末参与转融通证券出借业务的证券

本基金本期末未参与转融通证券出借业务。

6.4.13 金融工具风险及管理

6.4.13.1 风险管理政策和组织架构

本基金的风险管理政策是使基金投资风险可测、可控和可承受。本基金管理人建立了由风险管理委员会、督察长、监察稽核部和相关业务部门构成的多层次风险管理组织架构体系。风险管理团队在识别、衡量投资风险后,通过正式报告的方式,将分析结果及时传达给基金经理、投资总监、投资决策委员会和风险管理委员会,协助进行风险管理决策,以实现风险管理目标。

本基金管理人主要通过定性分析和定量分析的方法,估测各种金融工具风险可能产生的损失。本基金管理人从定性分析的角度出发,判断风险损失的严重程度和出现同类风险损失的频度;从定量分析的角度出发,根据本基金的投资目标,结合基金资产所运用的金融工具特征,通过特定的风险量化指标、模型和日常的量化报告,参考压力测试结果,确定风险限度,及时对各种风险进行监督、分析和评估,并制定应对措施,将风险控制在预期可承受的范围内。

6.4.13.2 信用风险

信用风险是指包括债券发行人出现拒绝支付利息或到期时拒绝支付本息的违约风险，或由于债券发行人信用质量降低导致债券价格下跌的风险，及因交易对手违约而产生的交割风险。

本基金管理人通过信用分析团队建立了内部评级体系，对发行人及债券投资进行内部评级，对交易对手的信用风险状况进行评级，并对交易对手设定授信额度，以控制可能出现的信用风险。

6.4.13.2.1 按短期信用评级列示的债券投资

单位：人民币元

短期信用评级	本期末 2022年6月30日
A-1	-
A-1 以下	-
未评级	11,123,456.16
合计	11,123,456.16

注：1、债券评级取自第三方评级机构的债项评级。

2、未评级债券为剩余期限大于一年的国债、政策性金融债、央票及未有第三方机构评级的中期票据、地方政府债。

6.4.13.2.2 按长期信用评级列示的债券投资

单位：人民币元

长期信用评级	本期末 2022年6月30日
AAA	160,058,396.28
AAA 以下	10,373,983.56
未评级	-
合计	170,432,379.84

注：1、债券评级取自第三方评级机构的债项评级。

2、未评级债券为剩余期限大于一年的国债、政策性金融债、央票及未有第三方机构评级的中期票据、地方政府债。

6.4.13.3 流动性风险

流动性风险是指包括因市场交易量不足，导致不能以合理价格及时进行证券交易的风险，或投资组合无法应付客户赎回要求所引起的违约风险。

本基金管理人通过限制投资集中度来管理投资品种变现的流动性风险。本基金所投资的证券在证券交易所或银行间市场交易，除在“6.4.12 期末本基金持有的流通受限证券”中列示的部分基金资产流通暂时受限制的情况外，其余均能及时变现。

6.4.13.3.1 报告期内本基金组合资产的流动性风险分析

本基金在报告期内的运作过程中未发生过流动性风险情况。在日常运作中，本基金的流动性安排能够与基金合同约定的申购赎回安排以及投资者的申购赎回规律相匹配。

在资产端，本基金主要投资于基金合同约定的具有良好流动性的金融工具。公司每日跟踪监测本基金持有资产的交易量、持仓集中度、流通受限资产占比、可流通资产变现天数、7 日可变现资产比例、信用债券和逆回购质押券最新主体及债项评级、利率债券组合久期、基金杠杆率等涉及资产流动性风险的指标，并设置合理有效的风控阈值进行持续监测。

在负债端，基金管理人详细分析本基金投资者类型、投资者结构、投资者风险偏好和历史申购与赎回数据，审慎评估不同市场环境可能带来的投资者赎回需求，制定了健全有效的流动性风险压力测试方法。当市场环境或投资者结构发生变化时，及时调整基金投资策略，预留充足现金头寸、确保基金组合资产的变现能力与投资者赎回需求的匹配与平衡。

如果遇到极端市场情形或发生巨额赎回情形，公司将采取本基金合同约定的巨额赎回申请处理方式及其他各类流动性风险管理工具，控制极端情况下潜在流动性风险。

6.4.13.4 市场风险

市场风险指因受各种因素影响而引起的证券及其衍生品市场价格不利波动，使投资组合资产、公司资产面临损失的风险，包括利率风险、外汇风险和其他价格风险。

6.4.13.4.1 利率风险

利率风险是指利率变动引起组合中资产特别是债券投资的市场价格变动，从而影响基金投资收益的风险。

本基金管理人定期对组合中债券投资部分面临的利率风险进行监控分析，并通过调整投资组合的久期等方法对上述利率风险进行管理。

6.4.13.4.1.1 利率风险敞口

单位：人民币元

本期末 2022 年 6 月 30 日	1 年以内	1-5 年	5 年以上	不计息	合计
资产					
银行存款	1,078,695.24	-	-	-	1,078,695.24
结算备付金	19,201,641.86	-	-	-	19,201,641.86
存出保证金	236,750.84	-	-	-	236,750.84
衍生金融资产	-	-	-	-	-

交易性金融资产	11,123,456.16	144,340,631.89	26,091,747.95	13,676,900.00	195,232,736.00
买入返售金融资产	-	-	-	-	-
发放贷款和垫款	-	-	-	-	-
债券投资	-	-	-	-	-
其他债权投资（债权投资）	-	-	-	-	-
应收证券清算款	-	-	-	1,978,964.75	1,978,964.75
应收股利	-	-	-	-	-
应收申购款	-	-	-	121.19	121.19
其他资产	-	-	-	-	-
资产总计	31,640,544.10	144,340,631.89	26,091,747.95	15,655,985.94	217,728,909.88
负债	-	-	-	-	-
短期借款	-	-	-	-	-
交易性金融资产	-	-	-	-	-
衍生金融负债	-	-	-	-	-
卖出回购金融资产款	12,001,725.49	-	-	-	12,001,725.49
应付证券清算款	-	-	-	985,617.53	985,617.53
应付赎回款	-	-	-	-	-
应付管理人报酬	-	-	-	134,274.77	134,274.77
应付托管费	-	-	-	33,568.69	33,568.69
应付销售服务费	-	-	-	2,862.93	2,862.93
应付投资顾问费	-	-	-	-	-
应交税费	-	-	-	13,715.52	13,715.52
应付利润	-	-	-	-	-
其他负债	-	-	-	60,956.50	60,956.50
负债总计	12,001,725.49	-	-	1,230,995.94	13,232,721.43
利率敏感度缺口	19,638,818.61	144,340,631.89	26,091,747.95	14,424,990.00	204,496,188.45

注：表中所示为本基金资产及负债的账面价值，并按照合同约定的利率重新定价日或到期日孰早者予以分类。

6.4.13.4.1.2 利率风险的敏感性分析

假设	1. 市场利率上升 25 个基点且其他市场变量保持不变		
	2. 市场利率下降 25 个基点且其他市场变量保持不变		
分析	相关风险变量的变动	对资产负债表日基金资产净值的影响金额（单位：人民币元）	
		本期末（2022 年 6 月 30 日）	上年度末（2021 年 12 月 31 日）
	基金净资产变动	-1,607,905.71	-
	基金净资产变动	1,653,135.39	

6.4.13.4.2 外汇风险

外汇风险是指金融工具的公允价值或未来现金流量因外汇汇率变动而发生波动的风险。本基金持有以非记账本位币人民币计价的资产和负债，因此存在相应的外汇风险。本基金的基金管理人每日对本基金的外汇头寸进行监控。

6.4.13.4.2.1 外汇风险敞口

单位：人民币元

项目	本期末 2022 年 6 月 30 日			
	美元 折合人民币	港币 折合人民币	其他币种 折合人民币	合计
以外币计价的资产				
银行存款	-	-	-	-
交易性金融资产	-	5,451,800.00	-	5,451,800.00
衍生金融资产	-	-	-	-
应收证券清算款	-	-	-	-
应收利息	-	-	-	-
应收股利	-	-	-	-
其他应收	-	-	-	-
资产合计	-	5,451,800.00	-	5,451,800.00
以外币计价的负债				
其他应付款	-	-	-	-
负债合计	-	-	-	-
资产负债表外汇风险敞口净额	-	5,451,800.00	-	5,451,800.00

6.4.13.4.2.2 外汇风险的敏感性分析

假设	固定其它市场变量，当港币兑人民币汇率上涨 1%
	固定其它市场变量，当港币兑人民币汇率下跌 1%

分析	相关风险变量的变动	对资产负债表日基金资产净值的 影响金额（单位：人民币元）	
		本期末（2022 年 6 月 30 日）	上年度末（2021 年 12 月 31 日）
	基金净资产变动	54,518.00	-
	基金净资产变动	-54,518.00	

6.4.13.4.3 其他价格风险

市场价格风险

市场价格风险是指基金所持金融工具的公允价值或未来现金流量因除市场利率和外汇汇率以外的市场价格因素变动而发生波动的风险。本基金主要投资于证券交易所上市或银行间同业市场交易的股票和债券，所面临的最大市场价格风险由所持有的金融工具的公允价值决定。本基金通过投资组合的分散化降低市场价格风险，并且本基金管理人每日对本基金所持有的证券价格实施监控。

本基金的投资范围是具有良好流动性的金融工具，包括国内依法发行上市的股票（包括创业板及其他中国证监会允许基金投资的股票、存托凭证）、内地与香港股票市场交易互联互通机制允许买卖的规定范围内的香港联合交易所上市的股票（以下简称“港股通标的股票”）、债券（包括国内依法发行和上市交易的国债、央行票据、金融债、企业债、公司债、中期票据、短期融资券、超短期融资券、公开发行的次级债券、地方政府债券、可转换债券（含可分离交易可转债）、可交换债券及其他经中国证监会允许投资的债券）、资产支持证券、货币市场工具（含同业存单）、银行存款、债券回购、国债期货以及法律法规或中国证监会允许基金投资的其他金融工具（但须符合中国证监会的相关规定）。如法律法规或监管机构以后允许基金投资其他品种，基金管理人在履行适当程序后，可以将其纳入投资范围。

本基金的投资组合比例为：本基金投资于债券的比例不低于基金资产的 80%，投资于股票等资产的比例不超过基金资产的 20%，港股通标的股票的投资比例为股票资产的 0%-50%；本基金投资可转换债券及可交换债券比例合计不超过基金资产的 20%；每个交易日日终，在扣除国债期货合约所需缴纳的交易保证金后，现金或到期日在一年以内的政府债券不低于基金资产净值的 5%，其中现金不包括结算备付金、存出保证金及应收申购款等。

于 2022 年 6 月 30 日，本基金面临的整体市场价格风险列示如下：

6.4.13.4.3.1 其他价格风险敞口

金额单位：人民币元

项目	本期末 2022 年 6 月 30 日	
	公允价值	占基金资产净值比例 (%)
交易性金融资产-股票投资	13,676,900.00	6.69
交易性金融资产-基金投资	-	-
交易性金融资产-债券投资	181,555,836.00	88.78
交易性金融资产-贵金属投资	-	-
衍生金融资产-权证投资	-	-
其他	-	-
合计	195,232,736.00	95.47

6.4.13.4.3.2 其他价格风险的敏感性分析

假设	固定其它市场变量，当本基金基准上涨 1%		
	固定其它市场变量，当本基金基准下跌 1%		
分析	相关风险变量的变动	对资产负债表日基金资产净值的 影响金额（单位：人民币元）	
		本期末（2022 年 6 月 30 日）	上年度末（2021 年 12 月 31 日）
	基金净资产变动	753,210.14	-
	基金净资产变动	-753,210.14	-

注：我们利用 CAPM 模型计算得到上述结果；其中，利用 2022 年 4 月 21 日以来基金日收益率与基金基准日收益率计算得到基金的 Beta 系数为 0.39。

6.4.14 公允价值**6.4.14.1 金融工具公允价值计量的方法**

公允价值计量结果所属的层次，由对公允价值计量整体而言具有重要意义的输入值所属的最低层次决定：

第一层次：相同资产或负债在活跃市场上未经调整的报价。

第二层次：除第一层次输入值外相关资产或负债直接或间接可观察的输入值。

第三层次：相关资产或负债的不可观察输入值。

6.4.14.2 持续的以公允价值计量的金融工具**6.4.14.2.1 各层次金融工具的公允价值**

单位：人民币元

公允价值计量结果所属的层次	本期末 2022 年 6 月 30 日
第一层次	13,896,511.29
第二层次	181,336,224.71
第三层次	-
合计	195,232,736.00

6.4.14.2.2 公允价值所属层次间的重大变动

于 2022 年 6 月 30 日，本基金持有的金融工具的公允价值未发生所属层次间的重大变动。

6.4.14.3 非持续的以公允价值计量的金融工具的说明

于 2022 年 6 月 30 日，本基金未持有非持续的以公允价值计量的金融资产。

6.4.14.4 不以公允价值计量的金融工具的相关说明

本基金不以公允价值计量的金融资产和金融负债主要包括：银行存款、结算备付金、存出保证金、买入返售金融资产、卖出回购金融资产和其他各类应收应付款项等。

于 2022 年 6 月 30 日，本基金不以公允价值计量的金融资产和金融负债的账面价值与公允价值相差很小。

6.4.15 有助于理解和分析会计报表需要说明的其他事项

无。

§ 7 投资组合报告

7.1 期末基金资产组合情况

金额单位：人民币元

序号	项目	金额	占基金总资产的比例 (%)
1	权益投资	13,676,900.00	6.28
	其中：股票	13,676,900.00	6.28
2	基金投资	-	-
3	固定收益投资	181,555,836.00	83.39
	其中：债券	181,555,836.00	83.39
	资产支持证券	-	-
4	贵金属投资	-	-
5	金融衍生品投资	-	-
6	买入返售金融资产	-	-
	其中：买断式回购的买入返售金融资产	-	-
7	银行存款和结算备付金合计	20,280,337.10	9.31
8	其他各项资产	2,215,836.78	1.02
9	合计	217,728,909.88	100.00

注：由于四舍五入的原因公允价值占基金资产的比例分项之和与合计可能有尾差。

7.2 报告期末按行业分类的股票投资组合

7.2.1 报告期末按行业分类的境内股票投资组合

金额单位：人民币元

代码	行业类别	公允价值（元）	占基金资产净值比例 (%)
A	农、林、牧、渔业	-	-
B	采矿业	-	-
C	制造业	6,059,200.00	2.96
D	电力、热力、燃气及水生产和供应业	-	-
E	建筑业	-	-
F	批发和零售业	-	-
G	交通运输、仓储和邮政业	1,110,900.00	0.54
H	住宿和餐饮业	-	-
I	信息传输、软件和信息技术服务业	-	-
J	金融业	1,055,000.00	0.52
K	房地产业	-	-
L	租赁和商务服务业	-	-
M	科学研究和技术服务业	-	-
N	水利、环境和公共设施管理业	-	-
O	居民服务、修理和其他服务业	-	-

P	教育	-	-
Q	卫生和社会工作	-	-
R	文化、体育和娱乐业	-	-
S	综合	-	-
	合计	8,225,100.00	4.02

注：由于四舍五入的原因公允价值占基金资产的比例分项之和与合计可能有尾差。

7.2.2 报告期末按行业分类的港股通投资股票投资组合

行业类别	公允价值（人民币）	占基金资产净值比例（%）
A 基础材料	-	-
B 消费者非必需品	2,661,320.00	1.30
C 消费者常用品	-	-
D 能源	-	-
E 金融	-	-
F 医疗保健	-	-
G 工业	-	-
H 信息技术	972,000.00	0.48
I 电信服务	1,818,480.00	0.89
J 公用事业	-	-
K 房地产	-	-
合计	5,451,800.00	2.67

注：由于四舍五入的原因公允价值占基金资产的比例分项之和与合计可能有尾差。

7.3 期末按公允价值占基金资产净值比例大小排序的所有股票投资明细

金额单位：人民币元

序号	股票代码	股票名称	数量（股）	公允价值	占基金资产净值比例（%）
1	688639	华恒生物	20,000	2,633,600.00	1.29
2	00700	腾讯控股	6,000	1,818,480.00	0.89
3	600438	通威股份	30,000	1,795,800.00	0.88
4	603565	中谷物流	70,000	1,110,900.00	0.54
5	600036	招商银行	25,000	1,055,000.00	0.52
6	002078	太阳纸业	80,000	984,800.00	0.48
7	03800	保利协鑫能源	300,000	972,000.00	0.48
8	00175	吉利汽车	60,000	915,600.00	0.45
9	02015	理想汽车-W	7,000	915,320.00	0.45
10	03690	美团-W	5,000	830,400.00	0.41
11	002852	道道全	50,000	645,000.00	0.32

7.4 报告期内股票投资组合的重大变动

7.4.1 累计买入金额超出期末基金资产净值 2%或前 20 名的股票明细

金额单位：人民币元

序号	股票代码	股票名称	本期累计买入金额	占期末基金资产净值比例（%）
1	600346	恒力石化	2,103,310.00	1.03
2	00700	腾讯控股	1,947,112.79	0.95
3	688639	华恒生物	1,916,851.90	0.94
4	06127	昭衍新药	1,735,904.21	0.85
5	600438	通威股份	1,579,677.00	0.77
6	603565	中谷物流	1,119,020.00	0.55
7	600036	招商银行	1,063,500.00	0.52
8	01316	耐世特	1,048,474.66	0.51
9	603218	日月股份	1,014,200.00	0.50
10	03800	协鑫科技	986,023.44	0.48
11	002078	太阳纸业	985,540.00	0.48
12	02015	理想汽车-W	967,491.56	0.47
13	00175	吉利汽车	895,589.98	0.44
14	03690	美团-W	827,283.00	0.40
15	002852	道道全	591,075.60	0.29

注：买入金额均按买入成交金额(成交单价乘以成交数量)填列，不考虑相关交易费用；

7.4.2 累计卖出金额超出期末基金资产净值 2%或前 20 名的股票明细

金额单位：人民币元

序号	股票代码	股票名称	本期累计卖出金额	占期末基金资产净值比例（%）
1	600346	恒力石化	2,011,195.00	0.98
2	06127	昭衍新药	1,718,668.76	0.84
3	603218	日月股份	1,018,188.00	0.50
4	01316	耐世特	974,645.33	0.48

7.4.3 买入股票的成本总额及卖出股票的收入总额

单位：人民币元

买入股票成本（成交）总额	18,781,054.14
卖出股票收入（成交）总额	5,722,697.09

注：买入股票成本及卖出股票收入均按买卖成交金额(成交单价乘以成交数量)填列，不考虑相关交易费用。

7.5 期末按债券品种分类的债券投资组合

金额单位：人民币元

序号	债券品种	公允价值	占基金资产净值比例（%）
1	国家债券	11,123,456.16	5.44
2	央行票据	-	-
3	金融债券	-	-
	其中：政策性金融债	-	-
4	企业债券	170,212,768.55	83.24
5	企业短期融资券	-	-
6	中期票据	-	-
7	可转债（可交换债）	219,611.29	0.11
8	同业存单	-	-
9	其他	-	-
10	合计	181,555,836.00	88.78

7.6 期末按公允价值占基金资产净值比例大小排序的前五名债券投资明细

金额单位：人民币元

序号	债券代码	债券名称	数量（张）	公允价值	占基金资产净值比例（%）
1	185624	22 陕煤 Y2	180,000	18,181,643.18	8.89
2	152400	20 上投债	180,000	18,175,854.57	8.89
3	163442	20 延长 01	180,000	18,158,154.41	8.88
4	185517	22 诚通 K1	180,000	18,155,317.81	8.88
5	149883	22 湘路 04	180,000	18,111,074.30	8.86

7.7 期末按公允价值占基金资产净值比例大小排序的所有资产支持证券投资明细

本报告期末本基金未持有资产支持证券。

7.8 报告期末按公允价值占基金资产净值比例大小排序的前五名贵金属投资明细

本报告期末本基金未持有贵金属。

7.9 期末按公允价值占基金资产净值比例大小排序的前五名权证投资明细

本报告期末本基金未持有权证。

7.10 报告期末本基金投资的国债期货交易情况说明

7.10.1 本期国债期货投资政策

国债期货作为利率衍生品的一种，有助于管理债券组合的久期、流动性和风险水平。基金参与国债期货交易，应当根据风险管理的原则，以套期保值为目的。管理人将按照相关法律法规的规定，结合对宏观经济形势和政策趋势的判断、对债券市场进行定性和定量分析。本基金构建量

化分析体系，对国债期货和现货基差、国债期货的流动性、波动水平、套期保值的有效性等指标进行跟踪监控，在严控风险的基础上，力求实现基金资产的长期稳健增值。

7.10.2 本期国债期货投资评价

本报告期本基金未投资国债期货。

7.11 投资组合报告附注

7.11.1 本基金投资的前十名证券的发行主体本期受到调查以及处罚的情况的说明

基金投资的前十名其他证券的发行主体没有被监管部门立案调查的，也没有在报告编制日前一年内受到公开谴责、处罚的情形。

7.11.2 基金投资的前十名股票超出基金合同规定的备选股票库情况的说明

基金投资的前十名股票，均为基金合同规定备选股票库之内股票。

7.11.3 期末其他各项资产构成

单位：人民币元

序号	名称	金额
1	存出保证金	236,750.84
2	应收清算款	1,978,964.75
3	应收股利	-
4	应收利息	-
5	应收申购款	121.19
6	其他应收款	-
7	待摊费用	-
8	其他	-
9	合计	2,215,836.78

7.11.4 期末持有的处于转股期的可转换债券明细

本报告期末本基金未持有处于转股期的可转换债券。

7.11.5 期末前十名股票中存在流通受限情况的说明

本报告期末本基金前十名股票中不存在流通受限的股票。

§ 8 基金份额持有人信息

8.1 期末基金份额持有人户数及持有人结构

份额单位：份

份额级别	持有人户数(户)	户均持有的基金份额	持有人结构			
			机构投资者		个人投资者	
			持有份额	占总份额比例	持有份额	占总份额比例
中邮睿泽一年持有债券 A	7,071	27,473.51	0.00	0.00%	194,265,203.34	100.00%
中邮睿泽一年持有债券 C	378	22,976.45	0.00	0.00%	8,685,097.37	100.00%
合计	7,449	27,245.31	0.00	0.00%	202,950,300.71	100.00%

8.2 期末基金管理人的从业人员持有本基金的情况

项目	份额级别	持有份额总数(份)	占基金总份额比例
基金管理人所有从业人员持有本基金	中邮睿泽一年持有债券 A	0.00	0.00%
	中邮睿泽一年持有债券 C	0.00	0.00%
	合计	0.00	0.00%

8.3 期末基金管理人的从业人员持有本开放式基金份额总量区间的情况

项目	份额级别	持有基金份额总量的数量区间(万份)
本公司高级管理人员、基金投资和研发部门负责人持有本开放式基金	中邮睿泽一年持有债券 A	0
	中邮睿泽一年持有债券 C	0
	合计	0
本基金基金经理持有本开放式基金	中邮睿泽一年持有债券 A	0
	中邮睿泽一年持有债券 C	0
	合计	0

§ 9 开放式基金份额变动

单位：份

项目	中邮睿泽一年持有债券 A	中邮睿泽一年持有债券 C
基金合同生效日（2022 年 4 月 21 日）基金份额总额	194,232,752.68	8,633,897.13
基金合同生效日起至报告期期末基金总申购份额	32,450.66	51,200.24
减：基金合同生效日起至报告期期末基金总赎回份额	-	-
基金合同生效日起至报告期期末基金拆分变动份额（份额减少以“-”填列）	-	-
本报告期期末基金份额总额	194,265,203.34	8,685,097.37

§ 10 重大事件揭示

10.1 基金份额持有人大会决议

本报告期末召开基金份额持有人大会。

10.2 基金管理人、基金托管人的专门基金托管部门的重大人事变动

本报告期内，本基金管理人、托管人的专门基金托管部门无重大人事变动。

10.3 涉及基金管理人、基金财产、基金托管业务的诉讼

本报告期内，无涉及本基金管理人、基金财产、基金托管业务的诉讼。

10.4 基金投资策略的改变

本报告期本基金投资策略没有改变。

10.5 为基金进行审计的会计师事务所情况

报告期内未改聘为本基金进行审计的会计师事务所。

10.6 管理人、托管人及其高级管理人员受稽查或处罚等情况

基金管理人、基金托管人及其高级管理人员未受监管部门稽查或处罚。

10.7 基金租用证券公司交易单元的有关情况

10.7.1 基金租用证券公司交易单元进行股票投资及佣金支付情况

金额单位：人民币元

券商名称	交易单元数量	股票交易		应支付该券商的佣金		备注
		成交金额	占当期股票成交总额的比例	佣金	占当期佣金总量的比例	
长江证券	1	12,677,809.33	51.74%	10,034.37	47.67%	-
兴业证券	1	11,825,941.90	48.26%	11,013.74	52.33%	-
华福证券	1	-	-	-	-	-
中邮证券	2	-	-	-	-	-
国信证券	1	-	-	-	-	-

注：选择专用交易单元的标准和程序：

(1) 券商经纪人财务状况良好、经营行为规范、风险管理先进、投资风格与中邮创业基金管理股份有限公司有互补性、在最近一年内无重大违规行为。

(2) 券商经纪人具有较强的综合服务能力：能及时、全面、定期提供高质量的关于宏观、行业、

资本市场、个股分析的报告及丰富全面的信息咨询服务；有很强的分析能力，能根据中邮创业基金管理股份有限公司所管理基金的特定要求，提供研究报告，具有开发量化投资组合模型的能力以及其他综合服务能力。

(3) 券商经纪人能提供最优惠合理的佣金率：与其他券商经纪人相比，该券商经纪人能够提供最优惠合理的佣金率。

(4) 债券现货、债券回购、企业债券交易、权证和证券投资基金不收交易佣金。

基金管理人根据以上标准进行考察后确定证券公司的选择。基金管理人与被选择的证券公司签订委托协议，报中国证监会备案并通知基金托管人。

10.7.2 基金租用证券公司交易单元进行其他证券投资的情况

金额单位：人民币元

券商名称	债券交易		债券回购交易		权证交易	
	成交金额	占当期债券成交总额的比例	成交金额	占当期债券回购成交总额的比例	成交金额	占当期权证成交总额的比例
长江证券	-	-	-	-	-	-
兴业证券	125,253,814.54	69.87%	51,300,000.00	100.00%	-	-
华福证券	54,013,631.98	30.13%	-	-	-	-
中邮证券	-	-	-	-	-	-
国信证券	-	-	-	-	-	-

10.8 其他重大事件

序号	公告事项	法定披露方式	法定披露日期
1	中邮睿泽一年持有期债券型证券投资基金托管协议	规定媒介	2022年3月29日
2	中邮睿泽一年持有期债券型证券投资基金（中邮睿泽一年持有债券 C 份额）基金产品资料概要	规定媒介	2022年3月29日
3	中邮睿泽一年持有期债券型证券投资基金（中邮睿泽一年持有债券 A 份额）基金产品资料概要	规定媒介	2022年3月29日
4	中邮睿泽一年持有期债券型证券投资基金份额发售公告	规定媒介	2022年3月29日
5	中邮创业基金管理股份有限公司中邮睿泽一年持有期债	规定媒介	2022年3月29日

	券型证券投资基金基金合同		
6	中邮睿泽一年持有期债券型证券投资基金招募说明书	规定媒介	2022 年 3 月 29 日
7	中邮创业基金管理股份有限公司关于中邮睿泽一年持有期债券型证券投资基金参加直销平台及部分代销机构认购费率优惠活动及起点金额调整的公告	规定媒介	2022 年 4 月 6 日
8	中邮创业基金管理股份有限公司关于中邮睿泽一年持有期债券型证券投资基金增加代销机构的公告	规定媒介	2022 年 4 月 6 日
9	中邮创业基金管理股份有限公司关于中邮睿泽一年持有期债券型证券投资基金延长募集期的公告	规定媒介	2022 年 4 月 19 日
10	关于中邮睿泽一年持有期债券型证券投资基金提前结束募集的公告	规定媒介	2022 年 4 月 20 日
11	中邮睿泽一年持有期债券型证券投资基金基金合同生效公告	规定媒介	2022 年 4 月 22 日
12	中邮创业基金管理股份有限公司关于旗下部分基金增加泰信财富基金销售有限公司为代销机构及开通相关业务的公告	规定媒介	2022 年 6 月 8 日
13	中邮睿泽一年持有期债券型证券投资基金开放日常申购、定期定额投资业务公告	规定媒介	2022 年 6 月 9 日

§ 11 影响投资者决策的其他重要信息

11.1 报告期内单一投资者持有基金份额比例达到或超过 20%的情况

无。

11.2 影响投资者决策的其他重要信息

无。

§ 12 备查文件目录

12.1 备查文件目录

1. 中国证监会批准中邮睿泽一年持有期债券型证券投资基金募集的文件
2. 《中邮睿泽一年持有期债券型证券投资基金基金合同》
3. 《中邮睿泽一年持有期债券型证券投资基金托管协议》
4. 《中邮睿泽一年持有期债券型证券投资基金招募说明书》
5. 基金管理人业务资格批件、营业执照
6. 基金托管人业务资格批件、营业执照
7. 报告期内基金管理人在规定报刊上披露的各项公告

12.2 存放地点

基金管理人或基金托管人的住所。

12.3 查阅方式

投资者可于营业时间查阅，或登陆基金管理人网站查阅。

投资者可在营业时间免费查阅。也可在支付工本费后，在合理时间内取得上述文件的复印件。

投资者对本报告书如有疑问，可咨询基金管理人中邮创业基金管理股份有限公司。

客户服务中心电话：010-58511618 400-880-1618

基金管理人网址：www.postfund.com.cn

中邮创业基金管理股份有限公司

2022 年 8 月 31 日