

鹏扬景安一年持有期混合型证券投资基金 2022 年中期报告

2022 年 6 月 30 日

基金管理人：鹏扬基金管理有限公司
基金托管人：中国邮政储蓄银行股份有限公司
送出日期：2022 年 8 月 31 日

§ 1 重要提示及目录

1.1 重要提示

基金管理人的董事会、董事保证本报告所载资料不存在虚假记载、误导性陈述或重大遗漏，并对其内容的真实性、准确性和完整性承担个别及连带的法律责任。本中期报告已经三分之二以上独立董事签字同意，并由董事长签发。

基金托管人中国邮政储蓄银行股份有限公司根据本基金合同规定，于 2022 年 8 月 29 日复核了本报告中的财务指标、净值表现、利润分配情况、财务会计报告、投资组合报告等内容，保证复核内容不存在虚假记载、误导性陈述或者重大遗漏。

基金管理人承诺以诚实信用、勤勉尽责的原则管理和运用基金资产，但不保证基金一定盈利。

基金的过往业绩并不代表其未来表现。投资有风险，投资者在作出投资决策前应仔细阅读本基金的招募说明书及其更新。

本报告中财务资料未经审计。

本报告期自 2022 年 1 月 1 日起至 2022 年 6 月 30 日止。

1.2 目录

§ 1 重要提示及目录	2
1.1 重要提示	2
1.2 目录	3
§ 2 基金简介	5
2.1 基金基本情况	5
2.2 基金产品说明	5
2.3 基金管理人和基金托管人	5
2.4 信息披露方式	6
2.5 其他相关资料	6
§ 3 主要财务指标和基金净值表现	6
3.1 主要会计数据和财务指标	6
3.2 基金净值表现	6
§ 4 管理人报告	9
4.1 基金管理人及基金经理情况	9
4.2 管理人对报告期内本基金运作合规守信情况的说明	13
4.3 管理人对报告期内公平交易情况的专项说明	13
4.4 管理人对报告期内基金的投资策略和业绩表现的说明	13
4.5 管理人对宏观经济、证券市场及行业走势的简要展望	15
4.6 管理人对报告期内基金估值程序等事项的说明	18
4.7 管理人对报告期内基金利润分配情况的说明	18
4.8 报告期内管理人对本基金持有人数或基金资产净值预警情形的说明	18
§ 5 托管人报告	18
5.1 报告期内本基金托管人合规守信情况声明	18
5.2 托管人对报告期内本基金投资运作合规守信、净值计算、利润分配等情况的说明	19
5.3 托管人对本中期报告中财务信息等内容真实、准确和完整发表意见	19
§ 6 半年度财务会计报告（未经审计）	19
6.1 资产负债表	19
6.2 利润表	21
6.3 净资产（基金净值）变动表	22
6.4 报表附注	24
§ 7 投资组合报告	51
7.1 期末基金资产组合情况	51
7.2 报告期末按行业分类的股票投资组合	51

7.3 期末按公允价值占基金资产净值比例大小排序的所有股票投资明细	52
7.4 报告期内股票投资组合的重大变动	54
7.5 期末按债券品种分类的债券投资组合	55
7.6 期末按公允价值占基金资产净值比例大小排序的前五名债券投资明细	56
7.7 期末按公允价值占基金资产净值比例大小排序的所有资产支持证券投资明细 ..	56
7.8 报告期末按公允价值占基金资产净值比例大小排序的前五名贵金属投资明细 ..	56
7.9 期末按公允价值占基金资产净值比例大小排序的前五名权证投资明细	56
7.10 本基金投资股指期货的投资政策	56
7.11 报告期末本基金投资的国债期货交易情况说明	56
7.12 投资组合报告附注	57
§ 8 基金份额持有人信息	58
8.1 期末基金份额持有人户数及持有人结构	58
8.2 期末基金管理人的从业人员持有本基金的情况	58
8.3 期末基金管理人的从业人员持有本开放式基金份额总量区间的情况	59
§ 9 开放式基金份额变动	59
§ 10 重大事件揭示	59
10.1 基金份额持有人大会决议	59
10.2 基金管理人、基金托管人的专门基金托管部门的重大人事变动	59
10.3 涉及基金管理人、基金财产、基金托管业务的诉讼	60
10.4 基金投资策略的改变	60
10.5 为基金进行审计的会计师事务所情况	60
10.6 管理人、托管人及其高级管理人员受稽查或处罚等情况	60
10.7 基金租用证券公司交易单元的有关情况	60
10.8 其他重大事件	61
§ 11 影响投资者决策的其他重要信息	62
11.1 报告期内单一投资者持有基金份额比例达到或超过 20%的情况	62
11.2 影响投资者决策的其他重要信息	62
§ 12 备查文件目录	62
12.1 备查文件目录	62
12.2 存放地点	63
12.3 查阅方式	63

§ 2 基金简介

2.1 基金基本情况

基金名称	鹏扬景安一年持有期混合型证券投资基金	
基金简称	鹏扬景安一年混合	
基金主代码	010589	
基金运作方式	契约型开放式	
基金合同生效日	2021 年 3 月 23 日	
基金管理人	鹏扬基金管理有限公司	
基金托管人	中国邮政储蓄银行股份有限公司	
报告期末基金份额总额	492,548,571.11 份	
基金合同存续期	不定期	
下属分级基金的基金简称	鹏扬景安一年混合 A	鹏扬景安一年混合 C
下属分级基金的交易代码	010589	010590
报告期末下属分级基金的份额总额	458,926,484.41 份	33,622,086.70 份

2.2 基金产品说明

投资目标	本基金在控制风险的前提下，通过积极主动的资产配置，力争实现基金资产的长期稳健增值。
投资策略	本基金的投资策略包括：类属资产配置策略、股票投资策略、债券投资策略、衍生品投资策略、资产支持证券投资策略。
业绩比较基准	中债综合财富(总值)指数收益率*85%+沪深 300 指数收益率*10%+恒生指数收益率*5%
风险收益特征	本基金属于混合型基金，风险与收益高于债券型基金与货币市场基金，低于股票型基金。本基金可能投资于港股通标的的股票，需承担汇率风险及境外市场的风险。

2.3 基金管理人和基金托管人

项目		基金管理人	基金托管人
名称		鹏扬基金管理有限公司	中国邮政储蓄银行股份有限公司
信息披露负责人	姓名	宋震	田东辉
	联系电话	010-68105888	010-68858113
	电子邮箱	service@pyamc.com	tandonghui@psbc.com
客户服务电话		400-968-6688	95580
传真		010-68105966	010-68858120
注册地址		中国(上海)自由贸易试验区栖霞路 120 号 3 层 302 室	北京市西城区金融大街 3 号
办公地址		北京市西城区复兴门外大街 A2 号 西城金茂中心 16 层	北京市西城区金融大街 3 号 A 座
邮政编码		100045	100808
法定代表人		杨爱斌	刘建军

2.4 信息披露方式

本基金选定的信息披露报纸名称	《上海证券报》
登载基金中期报告正文的管理人互联网网址	http://www.pyamc.com
基金中期报告备置地点	基金管理人和基金托管人的住所

2.5 其他相关资料

项目	名称	办公地址
注册登记机构	鹏扬基金管理有限公司	北京市西城区复兴门外大街 A2 号西城金茂中心 16 层

§ 3 主要财务指标和基金净值表现

3.1 主要会计数据和财务指标

金额单位：人民币元

基金类别	鹏扬景安一年混合 A	鹏扬景安一年混合 C
3.1.1 期间数据和指标	报告期（2022 年 1 月 1 日-2022 年 6 月 30 日）	报告期（2022 年 1 月 1 日-2022 年 6 月 30 日）
本期已实现收益	-11,907,711.27	-1,184,264.81
本期利润	-20,132,334.47	-2,344,845.86
加权平均基金份额本期利润	-0.0302	-0.0391
本期加权平均净值利润率	-2.98%	-3.87%
本期基金份额净值增长率	-1.79%	-1.99%
3.1.2 期末数据和指标	报告期末（2022 年 6 月 30 日）	
期末可供分配利润	4,355,160.86	146,280.94
期末可供分配基金份额利润	0.0095	0.0044
期末基金资产净值	469,612,887.47	34,230,175.75
期末基金份额净值	1.0233	1.0181
3.1.3 累计期末指标	报告期末（2022 年 6 月 30 日）	
基金份额累计净值增长率	2.33%	1.81%

注：(1) 本期已实现收益指基金本期利息收入、投资收益、其他收入（不含公允价值变动收益）扣除相关费用和信用减值损失后的余额，本期利润为本期已实现收益加上本期公允价值变动收益。

(2) 期末可供分配利润，采用期末资产负债表中未分配利润与未分配利润中已实现部分的孰低数。

(3) 所述基金业绩指标不包括持有人认购或交易基金的各项费用，计入费用后实际收益水平要低于所列数字。

3.2 基金净值表现

3.2.1 基金份额净值增长率及其与同期业绩比较基准收益率的比较

鹏扬景安一年混合 A

阶段	份额净值 增长率①	份额净值 增长率标 准差②	业绩比较 基准收益 率③	业绩比较基 准收益率标 准差④	①—③	②—④
过去一个月	2.02%	0.25%	1.05%	0.18%	0.97%	0.07%
过去三个月	1.99%	0.27%	1.57%	0.21%	0.42%	0.06%
过去六个月	-1.79%	0.30%	0.46%	0.24%	-2.25%	0.06%
过去一年	1.01%	0.25%	1.39%	0.20%	-0.38%	0.05%
自基金合同 生效起至今	2.33%	0.23%	2.98%	0.19%	-0.65%	0.04%

鹏扬景安一年混合 C

阶段	份额净值 增长率①	份额净值 增长率标 准差②	业绩比较 基准收益 率③	业绩比较基 准收益率标 准差④	①—③	②—④
过去一个月	1.99%	0.25%	1.05%	0.18%	0.94%	0.07%
过去三个月	1.89%	0.27%	1.57%	0.21%	0.32%	0.06%
过去六个月	-1.99%	0.30%	0.46%	0.24%	-2.45%	0.06%
过去一年	0.60%	0.25%	1.39%	0.20%	-0.79%	0.05%
自基金合同 生效起至今	1.81%	0.23%	2.98%	0.19%	-1.17%	0.04%

3.2.2 自基金合同生效以来基金份额累计净值增长率变动及其与同期业绩比较基准收益率变动的比较

A级基金份额累计净值增长率与同期业绩比较基准收益率的历史走势对比图
(2021年3月23日至2022年6月30日)

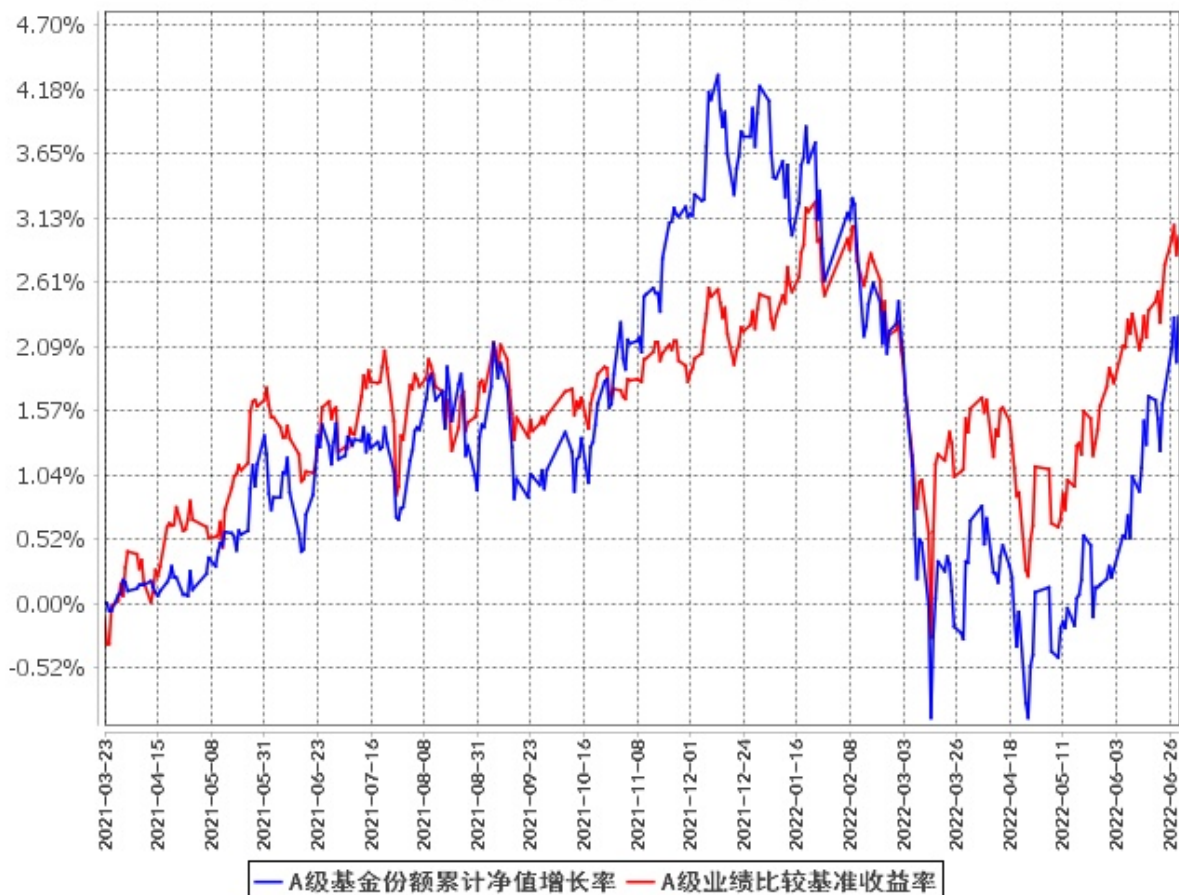

C级基金份额累计净值增长率与同期业绩比较基准收益率的历史走势对比图
(2021年3月23日至2022年6月30日)

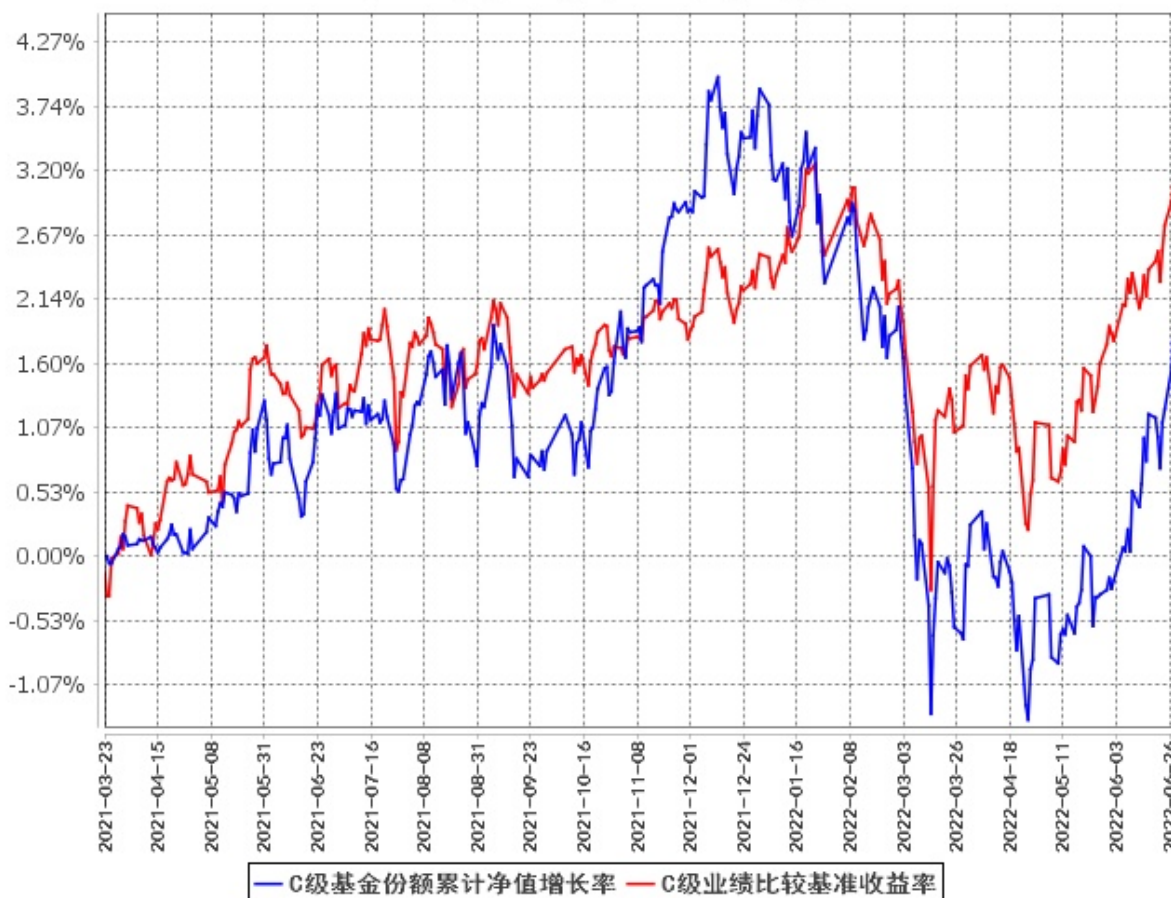

注：按基金合同规定，本基金的建仓期为自基金合同生效之日起 6 个月。建仓期结束时，本基金的投资组合比例符合本基金合同的有关规定。

§ 4 管理人报告

4.1 基金管理人及基金经理情况

4.1.1 基金管理人及其管理基金的经验

鹏扬基金管理有限公司(以下简称“鹏扬基金”)成立于 2016 年 7 月 6 日,是经中国证监会批准成立的国内首家“私转公”基金管理公司,注册地在上海,主要办公地在北京,已在北京、上海、深圳成立分公司。

公司以“为客户创造价值,为美好生活助力”为使命,秉持“客户至上、勇于担当、拥抱变化、合作共赢”的价值观,以“专业稳健,回报信任”作为经营宗旨。公司坚持特色化经营,逐渐形成绩优主动股票、精品特色指数和固收旗舰业务齐头并进的多元化格局。公司的长远目标是成为在中国资本市场上有影响力的、能持续为客户创造价值的专业化资产管理公司。在专业人士持股的治理机制下,客户利益、股东利益以及管理者的利益高度一致,使得公司能够更加专注于长期目标,寻

求服务投资者的最佳方案，在大资管行业迈向高阶发展的进程中行稳致远。

鹏扬基金践行高质量发展路径。在公司治理和人才战略方面，鹏扬基金充分发挥治理结构优势，重视人力资本投入与建设，打造将服务投资者作为长期事业的人才队伍，建设有竞争力的人才梯队。公司致力于打造平台化、团队化、一体化的投研体系，不断强化投研核心竞争力，汇聚海内外优秀人才，核心投资人员均具有 10 年以上知名金融机构工作经历。公司为客户提供“全天候”的资产管理解决方案，实现了“宏观、策略、行业、公司”的全维度研究覆盖。公司建立了固收、股票、指数量化、多资产四大投资团队，其中，固收团队持续提升宏观研究与资产配置、信用研究、衍生品对冲的三大避险能力，力求为投资人获取长期、稳健的收益；股票团队致力于做深度的个股研究和产业研究，遵循自下而上的基本面理念严选个股，同时充分保留基金经理自己的风格特点；指数团队聚焦高质量核心资产，深挖面向未来的行业主题，努力为投资者提供具有长期良好持有体验的指数产品；多资产团队将基于大数据的定量研究和基于调研访谈的定性研究有机结合，为投资者提供便捷的 FOF 组合方案，有效分散投资风险，助力资产稳健增值。同时，鹏扬基金注重风险管理，从文化上树立全员风险防范意识；从制度上实现风险管理在投前、投中、投后的全流程覆盖；从结果上检验风险管理成效，杜绝风险事件的发生；从科技手段上，公司自主研发的“基于大数据的智能投资与风险管理平台”已入围证监会首批资本市场金融科技创新项目。

凭借优异的投资业绩，鹏扬基金于 2021 年获评《证券时报》颁发的第十六届中国基金业明星基金奖“三年持续回报明星基金公司”，在公募行业内，仅 3 家基金公司获此殊荣。在提升投资者的获得感方面，公司成立以来，累计为客户创造投资收益超 200 亿元，累计分红超 50 亿元，赢得了众多投资者的信赖。截至 2022 年 6 月 30 日，根据银河证券数据，公司最近四年股票投资主动管理能力获评行业第 1；根据海通证券数据，鹏扬基金最近三年主动权益产品投资业绩排名行业第 7。

鹏扬基金将专业精神与社会责任相结合，积极履行企业社会责任，获得官方机构和专业媒体的广泛认可。2021 年，鹏扬基金积极参与全国银行间本币市场的市场共建，履行社会责任，在银行间市场的党建、培训、公益等方面取得一定成绩，获得由全国银行间同业拆借中心颁发的“年度市场影响力奖”，公司总经理杨爱斌在发挥卓越市场影响力方面表现优异，获评“市场共建先进个人”。公司以投资者利益为核心，不仅聚焦于提升企业核心竞争力，而且高度重视为投资者赋能，积极利用各类平台开展投资者教育工作，全面提升投资者的获得感，在新浪财经 2022 中国基金业“金麒麟”奖评选中，公司荣获 2022 年度“最具成长潜力基金公司奖”以及多个投教类奖项。公司积极响应号召，为资本市场高质量发展建言献策，在 2022 年，香港回归 25 周年前夕，公司应有关部门和权威媒体邀请，充分发挥权益研究和 ESG 体系建设之所长，与境内外投资者探讨大湾区企业高质量发展与装备制造业智能升级和绿色转型之道，促进深港两地资本市场互联互通。此外，鹏扬基金积极投

身巩固拓展脱贫攻坚成果、持续推进乡村振兴的国家战略，在 2022 年春季学期，携手“石榴籽计划”，向青海省黄南州同仁市夏卜浪完全小学捐赠普通话教材教具和文体用品，支持多民族地区少年儿童提升普通话水平和传统文化素养，筑牢中华民族共同体意识。

4.1.2 基金经理（或基金经理小组）及基金经理助理简介

姓名	职务	任本基金的基金经理（助理）期限		证券从业年限	说明
		任职日期	离任日期		
王华	本基金基金经理, 公司总经理助理	2021 年 7 月 7 日	-	12	清华大学理学学士，CFA、FRM。曾任银河期货有限公司研究员、金融市场部固定收益总经理，银河德睿资本管理有限公司固定收益部总经理，北京鹏扬投资管理有限公司衍生品策略部总经理。现任鹏扬基金管理有限公司总经理助理。2018 年 2 月 13 日至今任鹏扬双利债券型证券投资基金基金经理；2018 年 4 月 3 日至 2019 年 8 月 15 日任鹏扬景升灵活配置混合型证券投资基金基金经理；2018 年 5 月 10 日至 2019 年 8 月 15 日任鹏扬景欣混合型证券投资基金基金经理；2018 年 6 月 21 日至今任鹏扬淳合债券型证券投资基金基金经理；2018 年 12 月 12 日至 2021 年 3 月 18 日任鹏扬淳享债券型证券投资基金基金经理；2019 年 3 月 28 日至今任鹏扬添利增强债券型证券投资基金基金经理；2019 年 12 月 25 日至 2021 年 1 月 25 日任鹏扬淳明债券型证券投资基金基金经理；2020 年 2 月 27 日至 2022 年 1 月 5 日任鹏扬淳悦一年定期开放债券型发起式证券投资基金基金经理；2020 年 4 月 21 日至今任鹏扬富利增强债券型证券投资基金基金经理；2020 年 8 月 26 日至

					<p>2021 年 12 月 24 日任鹏扬淳选一年定期开放债券型发起式证券投资基金基金经理；2020 年 10 月 28 日至今任鹏扬稳利债券型证券投资基金基金经理；2021 年 7 月 7 日至今任鹏扬景安一年持有期混合型证券投资基金基金经理；2021 年 8 月 6 日至今任鹏扬景润一年持有期混合型证券投资基金基金经理；2021 年 9 月 9 日至今任鹏扬景浦一年持有期混合型证券投资基金基金经理；2022 年 5 月 24 日至今任鹏扬丰利一年定期开放债券型证券投资基金基金经理。</p>
李沁	本基金基金经理, 混合投资部副总经理	2021 年 3 月 23 日	-	8	<p>北京大学西方经济学硕士。曾任中债资信评估有限公司信用分析师, 北京鹏扬投资管理有限公司信用分析师。现任鹏扬基金管理有限公司混合投资部副总经理。2019 年 8 月 29 日至今任鹏扬淳盈 6 个月定期开放债券型证券投资基金基金经理；2019 年 9 月 12 日至 2022 年 1 月 5 日任鹏扬双利债券型证券投资基金基金经理；2020 年 1 月 20 日至今任鹏扬聚利六个月持有期债券型证券投资基金基金经理；2020 年 2 月 19 日至今任鹏扬景瑞三年定期开放混合型证券投资基金基金经理；2020 年 4 月 21 日至今任鹏扬景恒六个月持有期混合型证券投资基金基金经理；2020 年 6 月 24 日至今任鹏扬景惠六个月持有期混合型证券投资基金基金经理；2020 年 11 月 4 日至今任鹏扬景合六个月持有期混合型证券投资基金基金经理；2021 年 3 月 23 日至今</p>

					任鹏扬景安一年持有期混合型证券投资基金基金经理。
--	--	--	--	--	--------------------------

注：(1)此处的“任职日期”和“离任日期”分别为公告确定的聘任日期和解聘日期。

(2)证券从业的含义遵从《证券投资基金经营机构董事、监事、高级管理人员及从业人员监督管理办法》的相关规定。

4.2 管理人对报告期内本基金运作合规守信情况的说明

本报告期内，本基金管理人严格遵守《证券投资基金法》等有关法律法规及基金合同、基金招募说明书等有关基金法律文件的规定，以取信于市场、取信于社会投资公众为宗旨，本着诚实信用、勤勉尽责的原则管理和运用基金资产，在控制风险的前提下，为基金份额持有人谋求最大利益。在本报告期内，基金运作合法合规，无损害基金份额持有人利益的行为。

4.3 管理人对报告期内公平交易情况的专项说明

4.3.1 公平交易制度的执行情况

本报告期内，本基金管理人严格遵守《证券投资基金管理公司公平交易制度指导意见》及《鹏扬基金管理有限公司公平交易制度》，公平对待旗下管理的所有基金及其它组合。

本基金管理人通过统计检验的方法对本公司旗下管理的所有投资组合，在本报告期内不同时间窗口下(1日内、3日内、5日内)同向交易的价差进行了专项分析，包括旗下各大类资产组合之间的同向交易价差、各组合与其他所有组合之间的同向交易价差、以及旗下任意两个组合之间的同向交易价差。根据对样本个数、平均溢价率是否为0的T检验显著程度、平均溢价率以及溢价率分布概率、同向交易价差对投资组合的业绩影响等因素的综合分析，未发现旗下组合存在违反公平交易的情况。

4.3.2 异常交易行为的专项说明

本报告期内未发现本基金存在异常交易行为。本报告期内，未出现涉及本基金的交易所公开竞价同日反向交易成交较少的单边交易量超过该证券当日成交量5%的情况。

4.4 管理人对报告期内基金的投资策略和业绩表现的说明

4.4.1 报告期内基金投资策略和运作分析

2022年上半年，全球经济总体步入下行阶段。通胀数据持续超预期走高抑制了消费者信心，并引发主要央行加快货币收紧的步伐。美联储分别在5、6月份加息50bp、75bp，欧央行于7月份加息50bp。陡峭的加息与高企的通胀压力使得全球需求进一步放缓，英美欧制造业PMI在2季度均出现超预期下滑、消费者信心跌至低位，美债收益率在加息初期快速上升到3.5%以后又显著回落到

3.0%以下，反映了对衰退愈发强烈的担忧。

2022 年上半年，中国经济运行总体承压，GDP 同比增长 2.5%，其中，1 季度同比增长 4.8%，2 季度同比增长 0.4%。年初在基建和制造业投资的拉动下，内需得到改善。但是疫情扩散与国际地缘冲突导致经济 2 季度再次面临“供给冲击、需求收缩、预期转弱”的三重压力。通货膨胀方面，上半年 CPI 同比持续回升，受到疫情带来的运输扰动，食品价格一度上涨较快。5 月之后猪价环比持续走高，后续可能有较大不确定性。其他重要商品及服务涨价压力依然较弱，核心 CPI 回升幅度较为温和。在去年同期高基数的背景下，PPI 上半年整体呈现回落。1 季度由于全球资源品价格大幅上涨，PPI 同比下行斜率较为缓慢。随着 2 季度大宗商品价格回落，PPI 同比回落速度有所加快。流动性方面，为应对经济下行压力和部分房地产企业的流动性风险，1 季度央行接连下调了 OMO、MLF 和 LPR 利率。2 季度初受到疫情冲击，资金面保持宽松，在复工复产后资金利率短期内出现回升压力。信用扩张方面，2022 年初，广义社会融资总量同比增速略有回升并有企稳迹象，企业中长期贷款增速在基建的拉动下于 1 月份同比转正。随后，受到疫情非线性冲击，社融信贷总量回落，远低于市场预期，企业与居民中长期贷款需求低迷。5、6 月信贷社融总量出现超预期回升，社融信贷结构在 6 月份出现明显好转，支撑因素主要是政府债券、非标、基建配套贷款等规模的增加。但是，上半年居民按揭贷款需求持续疲弱，趋势和房地产销售保持一致。

2022 年上半年，债券市场整体呈现震荡格局。1 月受央行降息，以及经济金融数据较弱的影响，利率呈下行趋势。随着社融数据超预期及央行降息预期落空，利率在 2 月份持续上行。进入 3 月，在金融经济数据打架、国内疫情扩散、稳增长政策发力、国际地缘冲突等复杂的多重因素影响下，利率呈现震荡的走势。4、5 月份，受经济金融数据疲弱、资金面极度宽松等因素的影响，利率曲线整体下移。6 月份受疫后复工复产、经济数据超预期、资金利率低位回升等因素的影响，利率曲线整体上移。信用利差方面，1 季度，由于供需结构及信用环境恶化，信用利差普遍抬升，3 年左右信用债估值分位回升至 30%-50%水平；5 年期信用债估值回升至 60%-80%水平。进入 2 季度，由于资金利率维持低位，3 年左右信用债估值分位再次压缩至 10%以下，5 年期隐含 AA+ 及以下信用债估值下滑至 20%-30%水平。中证转债指数上半年下跌 4.1%，隐含波动率高位震荡，上半年纯债溢价率呈现 V 型走势。

债券操作方面，本基金本报告期内债券投资总体保持在中性偏低水平，并采取严格防范信用风险的策略。利率策略方面，组合少量参与了长期限政金债、国债的交易。信用策略方面，组合将优质短期信用债券配置策略和商业银行二级资本债交易策略相结合，并保持合理的杠杆水平。可转债方面，年初转债仓位较低，3 月后逐步提升了仓位，结构上以金融类转债为主，并参与了券商、生猪养殖、汽车零部件、建材等标的的交易。

2022 年上半年，国内股市呈现 V 型走势。1-4 月，受疫情冲击、国内稳增长预期不稳、海外货币政策收紧、能源价格走高、俄乌冲突后中美关系预期恶化等影响，股市大幅下跌。5、6 月份，随着企业复工复产、大宗商品价格回调，权益市场出现明显反弹，A 股整体表现明显好于海外市场。从风格来看，上半年代表大盘价值风格的上证 50 指数下跌 6.6%，沪深 300 指数下跌 9.2%；代表中小盘成长风格的创业板指数和中小板指数分别下跌 15.4%和 11.6%。从行业板块阶段性表现来看，1 季度表现较好的是受益于稳增长及房地产政策放松预期的地产、建筑和银行板块，以及受益于上游资源品涨价的煤炭、石油板块；2 季度表现较好的主要是汽车、新能源、军工等业绩确定性较强的成长板块及疫情好转利好的消费、旅游板块。

股票操作方面，1 季度，组合权益仓位有所降低，2 季度仓位提升，并进行了结构调整。具体而言，1 季度，组合增强了对银行股的超配力度，结构上增持了估值低、有一定弹性的股份制银行股，减持了保险、券商股。消费股方面，组合阶段性参与了啤酒、调味品等日常消费股。科技股方面，组合参与了激光设备、消费电子、军工电子、汽车零部件等板块。公用事业类方面，组合参与了电力运营商板块。周期股方面，组合逢低参与了地产后周期的建材、家居等板块。2 季度，市场在 4 月的快速下跌后，进入了为期 2 个月的反弹阶段，我们在这一时期提升了权益仓位。我们主要的加仓方向包括受益于疫情复工复产和消费政策支持汽车及零部件、高景气的能源金属、内需确定性强的国防军工、估值偏低的券商、受益于稳增长的建筑装饰、受益于消费恢复的食品饮料板块，并在明显反弹后进行了减持，将组合重新进行均衡。

4.4.2 报告期内基金的业绩表现

截至本报告期末鹏扬景安一年混合 A 的基金份额净值为 1.0233 元，本报告期基金份额净值增长率为-1.79%；截至本报告期末鹏扬景安一年混合 C 的基金份额净值为 1.0181 元，本报告期基金份额净值增长率为-1.99%；同期业绩比较基准收益率为 0.46%。

4.5 管理人对宏观经济、证券市场及行业走势的简要展望

展望 2022 年下半年，我们认为高通胀的持续和全球经济动能放缓是影响全球金融市场的关键因素。物价的广泛上涨导致消费者实际收入下降，消费信心受到打击，从而导致耐用品消费增速明显下行。美联储作为全球最大的央行，在下半年通货膨胀出现明显的连续下行趋势之前，其紧缩的货币政策难以转向，因此持续超预期的通胀增加了央行过度收紧的风险。我们认为，伴随着金融条件收紧与全球经济逐步衰退，大宗商品价格将持续承压，上游向下游传导的涨价动能也会减弱，通胀或在 4 季度之后出现实质性缓解。但房租和薪资等顽固因素导致核心通胀粘性较强，这是对美联储放松货币政策产生制约的主要风险。此外，俄乌冲突带来的欧洲能源问题仍在不断显化，若俄罗斯

天然气供应进一步切断，其带来的产出减少、居民收入下滑及通胀脉冲式上行可能使欧洲陷入衰退之中。

展望 2022 年下半年，中国经济在 2 季度疫情扰动后将出现恢复性增长。下半年经济回升的主要动力来自前期“供给冲击、需求收缩、预期转弱”三重压力的边际好转。第一，供给方面。疫情防控政策出现明显调整之后将显著缓解对人流物流供应链的冲击，有利于经济复工复产。受益于主要发达经济体坚定通过加息控制通胀，全球主要大宗原材料价格出现深度调整，国内输入性通胀压力减小，对以制造业为主的中下游工业生产活动的恢复较为有利。第二，需求方面。疫情防控政策调整下，疫情对需求侧的冲击有望显著下降，居民出行需求和服务业消费将得到持续恢复。在“更好保障居民合理住房需求”等一系列房地产相关政策的支持下，预计下半年房地产销售止跌回升概率较大但斜率可能较为温和。基建投资下半年有望延续高位，主要在于政府意愿高、资金保障足、项目储备多三方积极因素。在海外经济下行过程中，下半年出口会面临压力，但受益于国内具有较完整的产业链和能源成本优势，出口整体韧性较强。第三，预期方面。中共中央政治局 4 月 29 日召开会议，提出出台支持平台经济规范健康发展的具体措施，支持各地从当地实际出发完善房地产政策，支持刚性和改善性住房需求，优化商品房预售资金监管。此外，随着第九版疫情防控政策的出台，疫情影响的不确定性显著降低，企业经营预期有望逐步改善。未来影响经济增长的主要风险有两点，一是房地产风险进一步扩大，居民负债收缩和房企债务问题冲击金融系统的稳定性；二是海外通胀幅度和持续时间超预期，联储持续加息缩表引发全球经济深度衰退和部分经济体债务危机，冲击国内出口和人民币汇率稳定。

通货膨胀方面，2022 年下半年，国内 CPI 预计维持上升趋势，且大概率于 3 季度达到 3%，能繁母猪去化带来猪价上行是主要环比涨价动力。伴随农产品价格的回落及国内保供稳链的持续推进，其他食品大幅涨价的概率较小。下半年核心通胀率上升压力不大，一方面，在供给端，PPI 年内回落的趋势较为明确；另一方面，在需求端，居民人均可支配收入增速及消费者信心仍比较低迷，两方面原因将压制核心通胀中枢。短期，服务类分项或面临供给(疫情导致服务商家出清)和需求(疫后服务消费需求复苏)错配引起的脉冲式涨价压力，但核心 CPI 中枢难出现明显抬升。

流动性方面，2022 年下半年，货币政策总体基调是“稳货币和宽信用”。为加大对实体经济的支持，央行将发挥货币政策工具的总量和结构双重功能，保持流动性合理充裕，进一步推动金融机构降低企业融资成本。下半年，流动性方面的主要风险有两点，一是海外继续超预期加息和缩表引起的流动性冲击，可能导致国内货币政策被动收紧应对；二是随着国内财政发力、需求恢复、猪周期反转，国内通胀可能出现超预期上行，货币政策将面临稳增长和稳物价的多目标约束。信用扩张方面，2022 年下半年，社融增速进一步提升的动力将有所减弱，主要原因是随着专项债发行完毕，

上半年社融的主要贡献力量政府债将面临收缩压力，若没有增量财政融资工具支持，社融增长可能在 7 月左右达到本轮社融回升的高点，年末可能逐步回落到 10.6%左右；若通过政策性金融机构增加信贷投放或者前置发行专项债，社融增速有望在下半年维持在 11%左右的高位，但相较过去几轮稳增长周期，本轮信用扩张幅度预计相对有限。

展望 2022 年下半年债券市场，我们预计债券难以出现趋势性行情，收益率水平将维持窄幅震荡。我们认为利率下行空间有限的主要原因是目前 10 年期国债利率水平在 2.79%左右基本反映了经济增长放缓的现实，利率进一步下行的催化剂可能是投资者一次性下调全年经济预测，并伴随央行降准降息操作。从经济基本面看，宽信用的持续性是决定债券价格方向的主要因素。5、6 月份企业的复工复产、补订单补库存，推动了供需恢复加快，若下半年疫情管控政策进一步放松，或稳增长政策超预期发力，经济动能与资金利率将出现回升，债券市场将面临调整压力，但利率上升空间有限，我们预计 2.8%的利率中枢可能成为新常态。若 10 年期国债利率回到 3%以上将具备很好的长线配置价值，主要原因是考虑到中国人口老龄化和新出生人口的快速下降以及房地产市场的长期拐点基本确立，我们认为中国经济长期潜在增速下行趋势确立，那么在通胀处于合理区间的情况下，国债收益率每轮周期的高点低于前高点的概率较大。此外，我们认为本轮稳增长政策面临疫情反复以及居民资产负债表扩张乏力的约束，信用扩张程度将大概率弱于 2009 年、2012 年、2016 年、2020 年这四轮稳增长周期的扩张程度。信用利差方面，考虑到当前经济内生动能不足，政策推动信用宽松的环境在短期内难以改变，叠加人民币汇率已快速贬值，资金面在中期仍将保持宽松，我们预计信用利差难以回升，如果因为流动性冲击或股票市场风险偏好回升导致信用利差回升，我们认为应该积极抓住该配置窗口期。考虑到房地产政策仍有一定不确定性，信用利差大幅上升的民营地产债和弱资质的地方政府融资平台债券的投资机会仍存在较大的不确定性。

展望 2022 年下半年股票市场，我们预计市场波动较 5、6 月份将更大，预计市场以结构性行情为主，在政策没有超预期的情况下很难看到指数级别的大行情。从经济基本面来看，利多因素包括近期疫情防控与经济发展取得了更好的平衡、复工复产有序推进、稳增长政策仍在不断推进过程中。利空因素包括疫后经济修复结束后，疫情走向与房地产市场仍存在很大不确定性，经济动能修复可能出现一波三折的情况；此外，海外货币财政双收缩将带来经济衰退风险的上升；以及美国中期选举前中美关系存在不确定性。从流动性和估值来看，在 A 股走出独立行情的逻辑下，外资和国内资金加速流入，考虑到部分热门赛道板块的估值失去比较优势，而价值板块和部分不拥挤的成长板块仍存在较大的估值折价，预计 A 股估值整体压缩空间较小，但不同行业分化趋势将加大。从行业结构和市场风格特征来看，我们认为受益于稳增长政策的银行、建筑、建材等低估值、高分红板块存在估值修复机会；受疫情冲击和消费增长不达预期，但中期可能受益于疫情反转和内需刺激政策的

消费和社会服务等行业板块存在长线投资机会。相反，近 3 年显著受益于“高质量发展”政策支持的“高景气”热门赛道，虽然盈利水平仍将维持高增长，但受估值水平偏高、海外流动性收紧、内需高预期落空风险上升、外需下滑压力加大等多重不利因素影响，其风险收益比下降，存在阶段性调整风险。不过，在经济转型和高质量发展的长期大背景下，我们认为新能源、军工、半导体、工业自动化、生物医药等科技成长领域的阶段性调整，也可能孕育着很好的长线布局机会。风险方面，我们认为，可能有三种情况会导致股票市场出现超预期的下行风险：1) 若俄乌冲突导致的欧洲能源短缺加剧，欧洲经济将出现衰退风险；2) 若美国通胀继续超预期，美国货币财政紧缩将加大经济衰退风险；3) 中国疫情反复风险，以及地产硬着陆是不可预测的灰犀牛风险。

4.6 管理人对报告期内基金估值程序等事项的说明

根据中国证监会相关规定及本基金合同约定，本基金管理人严格按照《企业会计准则》、中国证监会相关规定和基金合同关于估值的约定，对基金所持投资品种进行估值。

本基金管理人制订的证券投资基金估值政策与估值程序确定了估值目的、估值日、估值对象、估值程序、估值方法以及估值差错处理、暂停估值和特殊情形处理等事项。日常估值由基金管理人同基金托管人一同进行，基金份额净值由基金管理人完成估值，经基金托管人复核无误后由基金管理人对外公布。月末、年中和年末估值复核与基金会计账目的核对同时进行。

本基金管理人设立估值委员会(成员包括公司分管领导以及投资研究部、监察稽核部、交易管理部、基金运营部等部门负责人及相关业务骨干，估值委员会成员中不包括基金经理)。基金管理人估值委员和基金会计均具有专业胜任能力和相关工作经验。本报告期内，参与估值流程各方之间无重大利益冲突。

4.7 管理人对报告期内基金利润分配情况的说明

本基金本报告期内未进行利润分配。

4.8 报告期内管理人对本基金持有人数或基金资产净值预警情形的说明

本基金本报告期内未出现连续二十个工作日基金份额持有人数量不满二百人或者基金资产净值低于五千万元的情形。

§ 5 托管人报告

5.1 报告期内本基金托管人遵规守信情况声明

本报告期内，中国邮政储蓄银行股份有限公司(以下称“本托管人”)在鹏扬景安一年持有期混合型证券投资基金(以下称“本基金”)的托管过程中，严格遵守《证券投资基金法》及其他有关法

律法规、基金合同和托管协议的有关规定，不存在损害基金份额持有人利益的行为，完全尽职尽责地履行了应尽的义务。

5.2 托管人对报告期内本基金投资运作合规守信、净值计算、利润分配等情况的说明

本报告期内，本托管人根据《证券投资基金法》及其他有关法律法规、基金合同和托管协议的规定，对本基金管理人的投资运作进行了必要的监督，对基金资产净值的计算、基金份额申购赎回价格的计算以及基金费用开支等方面进行了认真地复核，未发现本基金管理人存在损害基金份额持有人利益的行为。

本报告期内，本基金未进行利润分配。

5.3 托管人对本中期报告中财务信息等内容的真实、准确和完整发表意见

本报告中的财务指标、净值表现、收益分配情况、财务会计报告、投资组合报告等数据真实、准确和完整。

§ 6 半年度财务会计报告（未经审计）

6.1 资产负债表

会计主体：鹏扬景安一年持有期混合型证券投资基金

报告截止日：2022 年 6 月 30 日

单位：人民币元

资产	附注号	本期末 2022 年 6 月 30 日	上年度末 2021 年 12 月 31 日
资产：			
银行存款	6.4.7.1	4,734,240.57	2,733,738.90
结算备付金		19,122,973.27	9,992,607.86
存出保证金		783,958.65	7,133,290.03
交易性金融资产	6.4.7.2	530,972,365.91	869,044,873.58
其中：股票投资		101,991,824.34	182,734,625.96
基金投资		-	-
债券投资		428,980,541.57	686,310,247.62
资产支持证券投资		-	-
贵金属投资		-	-
其他投资		-	-
衍生金融资产	6.4.7.3	-	-
买入返售金融资产	6.4.7.4	-	-
债权投资		-	-
其中：债券投资		-	-

资产支持证券投资		-	-
其他投资		-	-
其他债权投资		-	-
其他权益工具投资		-	-
应收清算款		5,356,788.43	1,145,746.30
应收股利		-	-
应收申购款		-	160.00
递延所得税资产		-	-
其他资产	6.4.7.5	-	7,176,358.81
资产总计		560,970,326.83	897,226,775.48
负债和净资产	附注号	本期末 2022年6月30日	上年度末 2021年12月31日
负债：			
短期借款		-	-
交易性金融负债		-	-
衍生金融负债	6.4.7.3	-	-
卖出回购金融资产款		46,200,000.00	10,000,000.00
应付清算款		0.49	408.00
应付赎回款		10,096,440.89	-
应付管理人报酬		373,069.44	598,953.33
应付托管费		93,267.33	149,738.33
应付销售服务费		13,048.13	27,028.56
应付投资顾问费		-	-
应交税费		21,636.93	36,972.51
应付利润		-	-
递延所得税负债		-	-
其他负债	6.4.7.6	329,800.40	246,857.30
负债合计		57,127,263.61	11,059,958.03
净资产：			
实收基金	6.4.7.7	492,548,571.11	850,679,252.70
其他综合收益		-	-
未分配利润	6.4.7.8	11,294,492.11	35,487,564.75
净资产合计		503,843,063.22	886,166,817.45
负债和净资产总计		560,970,326.83	897,226,775.48

注：(1) 报告截止日 2022 年 6 月 30 日，基金份额总额 492,548,571.11 份，其中鹏扬景安一年混合 A 基金份额净值 1.0233 元，基金份额总额 458,926,484.41 份；鹏扬景安一年混合 C 基金份额净值 1.0181 元，基金份额总额 33,622,086.70 份。

(2) 以上比较数据已根据本年《证券投资基金信息披露 XBRL 模板第 3 号<年度报告和中期报告>》中的资产负债表格式的要求进行列示：2021 年年度报告资产负债表中“应收利息”与“其他资产”项目的“本期末”余额合并列示在 2022 年中期报告资产负债表中“其他资产”项目的“上年度末”余

额，2021 年年度报告资产负债表中“应付交易费用”、“应付利息”与“其他负债”科目的“本期末”余额合并列示在 2022 年中期报告资产负债表“其他负债”项目的“上年度末”余额。

6.2 利润表

会计主体：鹏扬景安一年持有期混合型证券投资基金

本报告期：2022 年 1 月 1 日至 2022 年 6 月 30 日

单位：人民币元

项目	附注号	本期 2022 年 1 月 1 日至 2022 年 6 月 30 日	上年度可比期间 2021 年 3 月 23 日(基金合 同生效日)至 2021 年 6 月 30 日
一、营业总收入		-18,111,879.62	14,154,300.47
1. 利息收入		563,479.02	5,535,828.52
其中：存款利息收入	6.4.7.9	205,677.52	124,302.62
债券利息收入		-	4,562,995.67
资产支持证券利息收入		-	-
买入返售金融资产收入		357,801.50	848,530.23
证券出借利息收入		-	-
其他利息收入		-	-
2. 投资收益（损失以“-”填列）		-9,290,154.39	13,148,918.60
其中：股票投资收益	6.4.7.10	-21,660,379.53	8,464,603.83
基金投资收益		-	-
债券投资收益	6.4.7.11	12,478,926.26	1,066,646.75
资产支持证券投资收益	6.4.7.12	-	-
贵金属投资收益	6.4.7.13	-	-
衍生工具收益	6.4.7.14	-1,065,360.80	-
股利收益	6.4.7.15	956,659.68	3,617,668.02
以摊余成本计量的金融 资产终止确认产生的收益		-	-
其他投资收益		-	-
3. 公允价值变动收益（损失以 “-”号填列）	6.4.7.16	-9,385,204.25	-4,530,446.65
4. 汇兑收益（损失以“-”号填列）		-	-
5. 其他收入（损失以“-”号填列）	6.4.7.17	-	-
减：二、营业总支出		4,365,300.71	3,121,599.97
1. 管理人报酬	6.4.10.2.1	2,934,670.79	1,851,209.81
2. 托管费	6.4.10.2.2	733,667.67	462,802.47
3. 销售服务费	6.4.10.2.3	121,140.91	83,584.21
4. 投资顾问费		-	-
5. 利息支出		434,022.95	365,270.69
其中：卖出回购金融资产支出		434,022.95	365,270.69

6. 信用减值损失	6.4.7.18	-	-
7. 税金及附加		19,015.62	3,482.15
8. 其他费用	6.4.7.19	122,782.77	355,250.64
三、利润总额（亏损总额以“-”号填列）		-22,477,180.33	11,032,700.50
减：所得税费用		-	-
四、净利润（净亏损以“-”号填列）		-22,477,180.33	11,032,700.50
五、其他综合收益的税后净额		-	-
六、综合收益总额		-22,477,180.33	11,032,700.50

注：(1)本基金合同于 2021 年 3 月 23 日生效，上年度可比期间自 2021 年 3 月 23 日至 2021 年 6 月 30 日。

(2) 以上比较数据已根据本年《证券投资基金信息披露 XBRL 模板第 3 号<年度报告和中期报告>》中的利润表格式的要求进行列示：2021 年中期报告利润表中“交易费用”项目与“其他费用”项目的“本期 2021 年 3 月 23 日(基金合同生效日)至 2021 年 6 月 30 日”金额合并列示在 2022 年中期报告利润表中“其他费用”项目的“上年度可比期间 2021 年 3 月 23 日(基金合同生效日)至 2021 年 6 月 30 日”金额。

6.3 净资产（基金净值）变动表

会计主体：鹏扬景安一年持有期混合型证券投资基金

本报告期：2022 年 1 月 1 日至 2022 年 6 月 30 日

单位：人民币元

项目	本期 2022 年 1 月 1 日至 2022 年 6 月 30 日			
	实收基金	其他综合收益	未分配利润	净资产合计
一、上期期末净资产（基金净值）	850,679,252.70	-	35,487,564.75	886,166,817.45
加：会计政策变更	-	-	-	-
前期差错更正	-	-	-	-
其他	-	-	-	-
二、本期期初净资产（基金净值）	850,679,252.70	-	35,487,564.75	886,166,817.45
三、本期增减变动额（减少以“-”号填列）	-358,130,681.59	-	-24,193,072.64	-382,323,754.23
（一）、综合收益总额	-	-	-22,477,180.33	-22,477,180.33

(二)、本期基金份额交易产生的基金净值变动数(净值减少以“-”号填列)	-358,130,681.59	-	-1,715,892.31	-359,846,573.90
其中: 1. 基金申购款	506,085.72	-	9,004.04	515,089.76
2. 基金赎回款	-358,636,767.31	-	-1,724,896.35	-360,361,663.66
(三)、本期向基金份额持有人分配利润产生的基金净值变动(净值减少以“-”号填列)	-	-	-	-
(四)、其他综合收益结转留存收益	-	-	-	-
四、本期期末净资产(基金净值)	492,548,571.11	-	11,294,492.11	503,843,063.22
项目	上年度可比期间 2021年3月23日(基金合同生效日)至2021年6月30日			
	实收基金	其他综合收益	未分配利润	净资产合计
一、上期期末净资产(基金净值)	-	-	-	-
加: 会计政策变更	-	-	-	-
前期差错更正	-	-	-	-
其他	-	-	-	-
二、本期期初净资产(基金净值)	848,880,349.02	-	-	848,880,349.02
三、本期增减变动额(减少以“-”号填列)	137,352.18	-	11,034,376.76	11,171,728.94
(一)、综合收益总额	-	-	11,032,700.50	11,032,700.50
(二)、本期基金份额交易产生的基金净值变动数(净值减少以“-”号填列)	137,352.18	-	1,676.26	139,028.44
其中: 1. 基金申购款	137,352.18	-	1,676.26	139,028.44
2. 基金赎回款	-	-	-	-

(三)、本期向基金份额持有人分配利润产生的基金净值变动(净值减少以“-”号填列)	-	-	-	-
(四)、其他综合收益结转留存收益	-	-	-	-
四、本期期末净资产(基金净值)	849,017,701.20	-	11,034,376.76	860,052,077.96

注：本基金合同于 2021 年 3 月 23 日生效，上年度可比期间自 2021 年 3 月 23 日至 2021 年 6 月 30 日。

报表附注为财务报表的组成部分。

本报告 6.1 至 6.4 财务报表由下列负责人签署：

杨爱斌	崔雁巍	韩欢
基金管理人负责人	主管会计工作负责人	会计机构负责人

6.4 报表附注

6.4.1 基金基本情况

鹏扬景安一年持有期混合型证券投资基金(以下简称“本基金”)，系经中国证券监督管理委员会(以下简称“中国证监会”)证监许可[2020]2741号《关于准予鹏扬景安一年持有期混合型证券投资基金注册的批复》注册，由鹏扬基金管理有限公司于 2021 年 3 月 8 日至 2021 年 3 月 19 日向社会公开募集，首次募集的有效净认购金额为人民币 848,740,919.75 元，有效净认购资金在募集期间产生的利息为人民币 139,429.27 元，业经安永华明会计师事务所(特殊普通合伙)安永华明(2021)验字第 61290365_A05 号验资报告予以验证。经向中国证监会备案，基金合同于 2021 年 3 月 23 日生效，基金合同生效日的基金份额总额为 848,880,349.02 份基金份额，其中认购资金利息折合 139,429.27 份基金份额，本基金为契约型开放式，存续期限不定。本基金的基金管理人为鹏扬基金管理有限公司，基金托管人为中国邮政储蓄银行股份有限公司。

本基金的投资范围为具有良好流动性的金融工具，包括国内依法发行上市的股票(包括主板、中小板、创业板及其他中国证监会核准或注册上市的股票)、内地与香港股票市场交易互联互通机制下允许投资的香港联合交易所上市的股票(以下简称“港股通标的股票”)、债券(包括国债、央行票据、金融债、地方政府债、企业债、公司债、中期票据、短期融资券、超短期融资券、公开发行的次级债券、政府支持债券、可转债、可交换债、可分离交易可转债的纯债部分及其他经中国证监会允许

投资的债券)、衍生品(包括国债期货、股指期货)、货币市场工具、同业存单、资产支持证券、债券回购以及法律法规或中国证监会允许基金投资的其他金融工具。

如法律法规或监管机构以后允许基金投资其他品种,基金管理人在履行适当程序后,可以将其纳入投资范围。

基金的投资组合比例为:股票资产占基金资产的 0-30%(其中投资于港股通标的股票的比例不得超过本基金所投资股票资产的 50%),投资同业存单占基金资产的比例不得超过 20%,投资可转债、可交换债占基金资产的比例不得超过 20%;每个交易日日终在扣除国债期货、股指期货合约需缴纳的交易保证金后,基金保留的现金或者到期日在一年以内的政府债券不低于基金资产净值的 5%,其中现金不包括结算备付金、存出保证金和应收申购款等;国债期货、股指期货及其他金融工具的投资比例符合法律法规和监管机构的规定。

6.4.2 会计报表的编制基础

本财务报表系按照财政部颁布的《企业会计准则——基本准则》以及其后颁布及修订的具体会计准则、应用指南、解释以及其他相关规定(统称“企业会计准则”)编制,同时,在信息披露和估值方面,也参考了中国证监会颁布的《中国证券监督管理委员会关于证券投资基金估值业务的指导意见》、《公开募集证券投资基金信息披露管理办法》、《证券投资基金信息披露内容与格式准则》第 3 号《半年度报告的内容与格式》、《证券投资基金信息披露编报规则》第 3 号《会计报表附注的编制及披露》、《证券投资基金信息披露 XBRL 模板第 3 号<年度报告和中期报告>》以及中国证监会和中国证券投资基金业协会颁布的其他相关规定。

本财务报表以本基金持续经营为基础列报。

6.4.3 遵循企业会计准则及其他有关规定的声明

本财务报表符合企业会计准则的要求,真实、完整地反映了本基金本报告期末的财务状况以及本报告期间的经营成果和净值变动情况等有关信息。

6.4.4 本报告期所采用的会计政策、会计估计与最近一期年度报告相一致的说明

除下述变更后的会计政策外,本基金报告期所采用的其他会计政策、会计估计与最近一期年度会计报表所采用的会计政策、会计估计一致。

6.4.4.1 金融资产和金融负债的分类

金融工具是指形成本基金的金融资产(或负债),并形成其他单位的金融负债(或资产)或权益工具的合同。

(1) 金融资产分类

本基金的金融资产于初始确认时根据管理金融资产的业务模式和金融资产的合同现金流量特征分类为：以公允价值计量且其变动计入当期损益的金融资产、以摊余成本计量的金融资产；

(2) 金融负债分类

除由于金融资产转移不符合终止确认条件或继续涉入被转移金融资产所形成的金融负债以外，本基金的金融负债于初始确认时分类为：以公允价值计量且其变动计入当期损益的金融负债、以摊余成本计量的金融负债。

6.4.4.2 金融资产和金融负债的初始确认、后续计量和终止确认

本基金于成为金融工具合同的一方时确认一项金融资产或金融负债。

划分为以公允价值计量且其变动计入当期损益的金融资产和金融负债，以及不作为有效套期工具的衍生工具，按照取得时的公允价值作为初始确认金额，相关的交易费用在发生时计入当期损益；

划分为以摊余成本计量的金融资产和金融负债，按照取得时的公允价值作为初始确认金额，相关交易费用计入其初始确认金额；

对于以公允价值计量且其变动计入当期损益的金融资产，采用公允价值进行后续计量，其公允价值变动形成的利得或损失计入当期损益；

对于以摊余成本计量的金融资产，采用实际利率法确认利息收入，其终止确认、修改或减值产生的利得或损失，均计入当期损益；

本基金以预期信用损失为基础，对以摊余成本计量的金融资产进行减值处理并确认损失准备。对于不含重大融资成分的应收款项，本基金运用简化计量方法，按照相当于整个存续期内的预期信用损失金额计量损失准备。除上述采用简化计量方法以外的金融资产，本基金在每个估值日评估其信用风险自初始确认后是否已经显著增加，如果信用风险自初始确认后未显著增加，处于第一阶段，本基金按照相当于未来 12 个月内预期信用损失的金额计量损失准备，并按照账面余额和实际利率计算利息收入；如果信用风险自初始确认后已显著增加但尚未发生信用减值的，处于第二阶段，本基金按照相当于整个存续期内预期信用损失的金额计量损失准备，并按照账面余额和实际利率计算利息收入；如果初始确认后发生信用减值的，处于第三阶段，本基金按照相当于整个存续期内预期信用损失的金额计量损失准备，并按照摊余成本和实际利率计算利息收入；

本基金在每个估值日评估相关金融工具的信用风险自初始确认后是否已显著增加。本基金以单项金融工具或者具有相似信用风险特征的金融工具组合为基础，通过比较金融工具在估值日发生违约的风险与在初始确认日发生违约的风险，以确定金融工具预计存续期内发生违约风险的变化情况；

当对金融资产预期未来现金流量具有不利影响的一项或多项事件发生时，该金融资产成为已发生信用减值的金融资产；

当本基金不再合理预期能够全部或部分收回金融资产合同现金流量时，本基金直接减记该金融资产的账面余额；

本基金计量金融工具预期信用损失的方法反映的因素包括：通过评价一系列可能的结果而确定的无偏概率加权平均金额、货币时间价值，以及在估值日无须付出不必要的额外成本或努力即可获得有关过去事项、当前状况以及未来经济状况预测的合理且有依据的信息；

当收取该金融资产现金流量的合同权利终止，或该收取金融资产现金流量的权利已转移，且符合金融资产转移的终止确认条件的，金融资产将终止确认；

本基金已将金融资产所有权上几乎所有的风险和报酬转移给转入方的，终止确认该金融资产；保留了金融资产所有权上几乎所有的风险和报酬的，不终止确认该金融资产；本基金既没有转移也没有保留金融资产所有权上几乎所有的风险和报酬的，分别下列情况处理：放弃了对该金融资产控制的，终止确认该金融资产并确认产生的资产和负债；未放弃对该金融资产控制的，按照其继续涉入所转移金融资产的程度确认有关金融资产，并相应确认有关负债。

交易性金融负债(含属于金融负债的衍生工具)，按照公允价值进行后续计量，其公允价值变动形成的利得或损失计入当期损益。对于以摊余成本计量的金融负债，采用实际利率法，按照摊余成本进行后续计量。如果金融负债的责任已履行、撤销或届满，则对金融负债进行终止确认。

6.4.4.3 收入/(损失)的确认和计量

(1) 存款利息收入按存款的本金与适用的利率逐日计提的金额入账。若提前支取定期存款，按协议规定的利率及持有期重新计算存款利息收入，并根据提前支取所实际收到的利息收入与账面已确认的利息收入的差额确认利息损失，列入利息收入减项，存款利息收入以净额列示；

(2) 交易性金融资产在买入/卖出的成交日发生的交易费用，计入投资收益；

债券投资和资产支持证券投资持有期间，按证券票面价值与票面利率或预期收益率计算的金额扣除适用情况下的相关税费后的净额确认为投资收益，在证券实际持有期内逐日计提；

处置交易性金融资产的投资收益于成交日确认，并按成交金额与该交易性金融资产的账面余额的差额扣除适用情况下的相关税费后的净额入账，同时转出已确认的公允价值变动收益；

(3) 股利收益于除息日确认，并按发行人宣告的分红派息比例计算的金额扣除适用情况下的相关税费后的净额入账；

(4) 处置衍生工具的投资收益于成交日确认，并按处置衍生工具成交金额与其成本的差额扣除适用情况下的相关税费后的净额入账，同时转出已确认的公允价值变动收益；

(5) 买入返售金融资产收入，按实际利率法确认利息收入，在回购期内逐日计提；

(6) 公允价值变动收益系本基金持有的以公允价值计量且其变动计入当期损益的金融资产、以公

允价值计量且其变动计入当期损益的金融负债等公允价值变动形成的应计入当期损益的利得或损失；

(7) 其他收入在经济利益很可能流入从而导致本基金资产增加或者负债减少、且经济利益的流入额能够可靠计量时予以确认。

6.4.5 会计政策和会计估计变更以及差错更正的说明

6.4.5.1 会计政策变更的说明

新金融工具准则

根据《企业会计准则第 22 号——金融工具确认和计量》、《企业会计准则第 23 号——金融资产转移》、《企业会计准则第 24 号——套期会计》、《企业会计准则第 37 号——金融工具列报》(统称“新金融工具准则”)、《关于进一步贯彻落实新金融工具相关会计准则的通知》的规定和相关法律法规的要求,本基金自 2022 年 1 月 1 日开始按照新金融工具准则进行会计处理,根据衔接规定,对可比期间信息不予调整,首日执行新金融工具准则与现行准则的差异追溯调整本报告期期初未分配利润【或其他综合收益】。

新金融工具准则改变了金融资产的分类和计量方式,确定了三个主要的计量类别:摊余成本;以公允价值计量且其变动计入其他综合收益;以公允价值计量且其变动计入当期损益。本基金考虑自身业务模式,以及金融资产的合同现金流特征进行上述分类。

新金融工具准则要求金融资产减值计量由“已发生损失模型”改为“预期信用损失模型”,适用于以摊余成本计量的金融资产。金融资产减值计量的变更对于本基金的影响不重大。

本基金将基于实际利率法计提的金融工具的利息包含在相应金融工具的账面余额中,并反映在相关“银行存款”、“结算备付金”、“存出保证金”、“买入返售金融资产”、“卖出回购金融资产款”等项目中,不单独列示“应收利息”项目或“应付利息”项目。

“信用减值损失”项目,反映本基金计提金融工具信用损失准备所确认的信用损失。本基金将分类为以摊余成本计量的金融资产按照实际利率法计算的利息收入反映在“利息收入”项目中,其他项目的利息收入从“利息收入”项目调整至“投资收益”项目列示。

于首次执行日(2022 年 1 月 1 日),原金融资产和金融负债账面价值调整为按照修订后金融工具确认和计量准则的规定进行分类和计量的新金融资产和金融负债账面价值的调节如下所述:

以摊余成本计量的金融资产:

银行存款于 2021 年 12 月 31 日按原金融工具准则列示的账面价值为人民币 2,733,738.90 元,自应收利息转入的重分类金额为人民币 1,279.31 元,重新计量预期信用损失准备的金额为人民币 0.00 元。经上述重分类和重新计量后,银行存款于 2022 年 1 月 1 日按新金融工具准则列示的账面

价值为人民币 2,735,018.21 元。

结算备付金于 2021 年 12 月 31 日按原金融工具准则列示的账面价值为人民币 9,992,607.86 元，自应收利息转入的重分类金额为人民币 6,968.95 元，重新计量预期信用损失准备的金额为人民币 0.00 元。经上述重分类和重新计量后，结算备付金于 2022 年 1 月 1 日按新金融工具准则列示的账面价值为人民币 9,999,576.81 元。

存出保证金于 2021 年 12 月 31 日按原金融工具准则列示的账面价值为人民币 7,133,290.03 元，自应收利息转入的重分类金额为人民币 75.24 元，重新计量预期信用损失准备的金额为人民币 0.00 元。经上述重分类和重新计量后，存出保证金于 2022 年 1 月 1 日按新金融工具准则列示的账面价值为人民币 7,133,365.27 元。

应收利息于 2021 年 12 月 31 日按原金融工具准则列示的账面价值为人民币 7,176,358.81 元，转出至银行存款的重分类金额为人民币 1,279.31 元，转出至结算备付金的重分类金额为人民币 6,968.95 元，转出至存出保证金的重分类金额为人民币 75.24 元，转出至交易性金融资产的重分类金额为人民币 7,168,035.31 元。经上述重分类后，应收利息不再作为财务报表项目单独列报。

以公允价值计量且其变动计入当期损益的金融资产：

交易性金融资产于 2021 年 12 月 31 日按原金融工具准则列示的账面价值为人民币 869,044,873.58 元，自应收利息转入的重分类金额为人民币 7,168,035.31 元。经上述重分类后，交易性金融资产于 2022 年 1 月 1 日按新金融工具准则列示的账面价值为人民币 876,212,908.89 元。

以摊余成本计量的金融负债：

卖出回购金融资产款于 2021 年 12 月 31 日按原金融工具准则列示的账面价值为人民币 10,000,000.00 元，自应付利息转入的重分类金额为人民币-4,882.12 元。经上述重分类后，卖出回购金融资产款于 2022 年 1 月 1 日按新金融工具准则列示的账面价值为人民币 9,995,117.88 元。

应付利息于 2021 年 12 月 31 日按原金融工具准则列示的账面价值为人民币-4,882.12 元，转出至卖出回购金融资产款的重分类金额为人民币-4,882.12 元。经上述重分类后，应付利息不再作为财务报表项目单独列报。

除上述财务报表项目外，于首次执行日，新金融工具准则的执行对财务报表其他金融资产和金融负债项目无影响。

于首次执行日，新金融工具准则的执行对本基金金融资产计提的减值准备金额无重大影响。

上述会计政策变更未导致本基金本期期初未分配利润的变化。

6.4.5.2 会计估计变更的说明

无。

6.4.5.3 差错更正的说明

无。

6.4.6 税项

6.4.6.1 印花税

经国务院批准，财政部、国家税务总局研究决定，自 2008 年 4 月 24 日起，调整证券(股票)交易印花税税率，由原先的 3‰调整为 1‰；

经国务院批准，财政部、国家税务总局研究决定，自 2008 年 9 月 19 日起，调整由出让方按证券(股票)交易印花税税率缴纳印花税，受让方不再征收，税率不变。

6.4.6.2 增值税

根据财政部、国家税务总局财税[2016]36 号文《关于全面推开营业税改征增值税试点的通知》的规定，对证券投资基金(封闭式证券投资基金，开放式证券投资基金)管理人运用基金买卖股票、债券的转让收入免征增值税；国债、地方政府债利息收入以及金融同业往来利息收入免征增值税；存款利息收入不征收增值税；

根据财政部、国家税务总局财税[2016]46 号文《关于进一步明确全面推开营改增试点金融业有关政策的通知》的规定，金融机构开展的质押式买入返售金融商品业务及持有政策性金融债券取得的利息收入属于金融同业往来利息收入；

根据财政部、国家税务总局财税[2016]70 号文《关于金融机构同业往来等增值税政策的补充通知》的规定，金融机构开展的买断式买入返售金融商品业务、同业存款、同业存单以及持有金融债券取得的利息收入属于金融同业往来利息收入；

根据财政部、国家税务总局财税[2016]140 号文《关于明确金融、房地产开发、教育辅助服务等增值税政策的通知》、财税[2017]2 号《关于资管产品增值税政策有关问题的补充通知》的规定，资管产品运营过程中发生的增值税应税行为，以资管产品管理人为增值税纳税人；

根据财政部、国家税务总局财税[2017]56 号文《关于资管产品增值税有关问题的通知》的规定，自 2018 年 1 月 1 日起，资管产品管理人运营资管产品过程中发生的增值税应税行为(以下简称“资管产品运营业务”)，暂适用简易计税方法，按照 3%的征收率缴纳增值税，资管产品管理人未分别核算资管产品运营业务和其他业务的销售额和增值税应纳税额的除外。资管产品管理人可选择分别或汇总核算资管产品运营业务销售额和增值税应纳税额。对资管产品在 2018 年 1 月 1 日前运营过程

中发生的增值税应税行为，未缴纳增值税的，不再缴纳；已缴纳增值税的，已纳税额从资管产品管理人以后月份的增值税应纳税额中抵减；

根据财政部、国家税务总局财税[2017] 90 号文《关于租入固定资产进项税额抵扣等增值税政策的通知》的规定，自 2018 年 1 月 1 日起，资管产品管理人运营资管产品提供的贷款服务、发生的部分金融商品转让业务，按照以下规定确定销售额：提供贷款服务，以 2018 年 1 月 1 日起产生的利息及利息性质的收入为销售额；转让 2017 年 12 月 31 日前取得的股票（不包括限售股）、债券、基金、非货物期货，可以选择按照实际买入价计算销售额，或者以 2017 年最后一个交易日的股票收盘价（2017 年最后一个交易日处于停牌期间的股票，为停牌前最后一个交易日收盘价）、债券估值（中债金融估值中心有限公司或中证指数有限公司提供的债券估值）、基金份额净值、非货物期货结算价格作为买入价计算销售额。

增值税附加税包括城市维护建设税、教育费附加和地方教育费附加，以实际缴纳的增值税税额为计税依据，分别按规定的比例缴纳。

6.4.6.3 企业所得税

根据财政部、国家税务总局财税[2004]78 号文《关于证券投资基金税收政策的通知》的规定，自 2004 年 1 月 1 日起，对证券投资基金（封闭式证券投资基金，开放式证券投资基金）管理人运用基金买卖股票、债券的差价收入，继续免征企业所得税；

根据财政部、国家税务总局财税[2008]1 号文《关于企业所得税若干优惠政策的通知》的规定，对证券投资基金从证券市场中取得的收入，包括买卖股票、债券的差价收入，股权的股息、红利收入，债券的利息收入及其他收入，暂不征收企业所得税。

6.4.6.4 个人所得税

根据财政部、国家税务总局财税[2008]132 号文《财政部、国家税务总局关于储蓄存款利息所得有关个人所得税政策的通知》的规定，自 2008 年 10 月 9 日起，对储蓄存款利息所得暂免征收个人所得税；

根据财政部、国家税务总局、中国证监会财税[2012]85 号文《关于实施上市公司股息红利差别化个人所得税政策有关问题的通知》的规定，自 2013 年 1 月 1 日起，证券投资基金从公开发行和转让市场取得的上市公司股票，持股期限在 1 个月以内（含 1 个月）的，其股息红利所得全额计入应纳税所得额；持股期限在 1 个月以上至 1 年（含 1 年）的，暂减按 50% 计入应纳税所得额；持股期限超过 1 年的，暂减按 25% 计入应纳税所得额。对证券投资基金持有的上市公司限售股，解禁后取得的股息红利，按照上述规定计算纳税，持股时间自解禁日起计算；解禁前取得的股息红利继续暂减按 50% 计入应纳税所得额。上述所得统一适用 20% 的税率计征个人所得税；

根据财政部、国家税务总局、中国证监会财税[2015]101 号文《关于上市公司股息红利差别化个人所得税政策有关问题的通知》的规定，自 2015 年 9 月 8 日起，证券投资基金从公开发行和转让市场取得的上市公司股票，持股期限超过 1 年的，股息红利所得暂免征收个人所得税。

6.4.6.5 境外投资

本基金运作过程中涉及的境外投资的税项问题，根据财政部、国家税务总局、中国证监会财税[2014]81 号文《关于沪港股票市场交易互联互通机制试点有关税收政策的通知》、财税[2016]127 号文《关于深港股票市场交易互联互通机制试点有关税收政策的通知》及其他境内外相关税务法规的规定和实务操作执行。

6.4.7 重要财务报表项目的说明

6.4.7.1 银行存款

单位：人民币元

项目	本期末 2022 年 6 月 30 日
活期存款	4,734,240.57
等于：本金	4,730,434.17
加：应计利息	3,806.40
减：坏账准备	-
定期存款	-
等于：本金	-
加：应计利息	-
减：坏账准备	-
其中：存款期限 1 个月以内	-
存款期限 1-3 个月	-
存款期限 3 个月以上	-
其他存款	-
等于：本金	-
加：应计利息	-
减：坏账准备	-
合计	4,734,240.57

6.4.7.2 交易性金融资产

单位：人民币元

项目	本期末 2022 年 6 月 30 日			
	成本	应计利息	公允价值	公允价值变动
股票	97,851,843.32	-	101,991,824.34	4,139,981.02
贵金属投资-金交所黄金	-	-	-	-

合约					
债券	交易所市场	205,187,535.85	2,156,262.87	206,562,630.63	-781,168.09
	银行间市场	219,024,053.79	2,329,910.94	222,417,910.94	1,063,946.21
	合计	424,211,589.64	4,486,173.81	428,980,541.57	282,778.12
资产支持证券		-	-	-	-
基金		-	-	-	-
其他		-	-	-	-
合计		522,063,432.96	4,486,173.81	530,972,365.91	4,422,759.14

6.4.7.3 衍生金融资产/负债

6.4.7.3.1 衍生金融资产/负债期末余额

单位：人民币元

项目	本期末 2022年6月30日			
	合同/名义金额	公允价值		备注
		资产	负债	
利率衍生工具	-	-	-	-
货币衍生工具	-	-	-	-
权益衍生工具	7,836,272.00	-	-	-
其他衍生工具	-	-	-	-
合计	7,836,272.00	-	-	-

6.4.7.3.2 期末基金持有的期货合约情况

单位：人民币元

代码	名称	持仓量(买/卖)	合约市值	公允价值变动
IF2207	IF2207	4	5,367,840.00	76,848.00
IC2207	IC2207	-2	-2,573,840.00	-28,560.00
合计				48,288.00
减：可抵销期货暂收款				48,288.00
净额				0.00

注：衍生金融资产项下的权益衍生工具为股指期货投资，净额为0。在当日无负债结算制度下，结算准备金已包括所持股指期货合约产生的持仓损益，则衍生金融资产项下的股指期货投资与相关的期货暂收款(结算所得的持仓损益)之间按抵销后的净额为0。

6.4.7.4 买入返售金融资产

无。

6.4.7.5 其他资产

无。

6.4.7.6 其他负债

单位：人民币元

项目	本期末 2022 年 6 月 30 日
应付券商交易单元保证金	-
应付赎回费	-
应付证券出借违约金	-
应付交易费用	173,141.75
其中：交易所市场	165,841.75
银行间市场	7,300.00
应付利息	-
预提费用	156,658.65
合计	329,800.40

6.4.7.7 实收基金

金额单位：人民币元

鹏扬景安一年混合 A		
项目	本期 2022 年 1 月 1 日至 2022 年 6 月 30 日	
	基金份额（份）	账面金额
上年度末	773,709,992.82	773,709,992.82
本期申购	494,738.23	494,738.23
本期赎回（以“-”号填列）	-315,278,246.64	-315,278,246.64
本期末	458,926,484.41	458,926,484.41

金额单位：人民币元

鹏扬景安一年混合 C		
项目	本期 2022 年 1 月 1 日至 2022 年 6 月 30 日	
	基金份额（份）	账面金额
上年度末	76,969,259.88	76,969,259.88
本期申购	11,347.49	11,347.49
本期赎回（以“-”号填列）	-43,358,520.67	-43,358,520.67
本期末	33,622,086.70	33,622,086.70

注：总申购份额含红利再投、转换入份额等；总赎回份额含转换出份额等。

6.4.7.8 未分配利润

单位：人民币元

鹏扬景安一年混合 A			
项目	已实现部分	未实现部分	未分配利润合计
本期期初	19,890,520.03	12,611,988.60	32,502,508.63

本期利润	-11,907,711.27	-8,224,623.20	-20,132,334.47
本期基金份额交易产生的变动数	-3,627,647.90	1,943,876.80	-1,683,771.10
其中：基金申购款	10,640.16	-1,776.74	8,863.42
基金赎回款	-3,638,288.06	1,945,653.54	-1,692,634.52
本期已分配利润	-	-	-
本期末	4,355,160.86	6,331,242.20	10,686,403.06

单位：人民币元

鹏扬景安一年混合 C			
项目	已实现部分	未实现部分	未分配利润合计
本期期初	1,733,724.95	1,251,331.17	2,985,056.12
本期利润	-1,184,264.81	-1,160,581.05	-2,344,845.86
本期基金份额交易产生的变动数	-403,179.20	371,057.99	-32,121.21
其中：基金申购款	163.15	-22.53	140.62
基金赎回款	-403,342.35	371,080.52	-32,261.83
本期已分配利润	-	-	-
本期末	146,280.94	461,808.11	608,089.05

6.4.7.9 存款利息收入

单位：人民币元

项目	本期
	2022 年 1 月 1 日至 2022 年 6 月 30 日
活期存款利息收入	53,181.58
定期存款利息收入	-
其他存款利息收入	-
结算备付金利息收入	151,404.51
其他	1,091.43
合计	205,677.52

6.4.7.10 股票投资收益

6.4.7.10.1 股票投资收益——买卖股票差价收入

单位：人民币元

项目	本期
	2022 年 1 月 1 日至 2022 年 6 月 30 日
卖出股票成交总额	256,797,991.73
减：卖出股票成本总额	277,803,282.53
减：交易费用	655,088.73
买卖股票差价收入	-21,660,379.53

6.4.7.11 债券投资收益

6.4.7.11.1 债券投资收益项目构成

单位：人民币元

项目	本期 2022 年 1 月 1 日至 2022 年 6 月 30 日
债券投资收益——利息收入	7,630,719.15
债券投资收益——买卖债券（债转股及债券到期兑付） 差价收入	4,848,207.11
债券投资收益——赎回差价收入	-
债券投资收益——申购差价收入	-
合计	12,478,926.26

6.4.7.11.2 债券投资收益——买卖债券差价收入

单位：人民币元

项目	本期 2022 年 1 月 1 日至 2022 年 6 月 30 日
卖出债券（债转股及债券到期兑付）成交总额	1,101,267,400.26
减：卖出债券（债转股及债券到期兑付）成本总额	1,080,721,195.51
减：应计利息总额	15,682,702.05
减：交易费用	15,295.59
买卖债券差价收入	4,848,207.11

6.4.7.12 资产支持证券投资收益

无。

6.4.7.13 贵金属投资收益

无。

6.4.7.14 衍生工具收益

6.4.7.14.1 衍生工具收益——买卖权证差价收入

无。

6.4.7.14.2 衍生工具收益——其他投资收益

单位：人民币元

项目	本期收益金额 2022 年 1 月 1 日至 2022 年 6 月 30 日
国债期货投资收益	-382,864.74
股指期货投资收益	-682,496.06

6.4.7.15 股利收益

单位：人民币元

项目	本期 2022年1月1日至2022年6月30日
股票投资产生的股利收益	956,659.68
其中：证券出借权益补偿收入	-
基金投资产生的股利收益	-
合计	956,659.68

6.4.7.16 公允价值变动收益

单位：人民币元

项目名称	本期 2022年1月1日至2022年6月30日
1. 交易性金融资产	-9,447,861.77
——股票投资	-3,236,259.43
——债券投资	-6,211,602.34
——资产支持证券投资	-
——贵金属投资	-
——其他	-
2. 衍生工具	62,657.52
——权证投资	-
——股指期货投资	62,657.52
3. 其他	-
减：应税金融商品公允价值变动产生的预估增值税	-
合计	-9,385,204.25

6.4.7.17 其他收入

无。

6.4.7.18 信用减值损失

无

6.4.7.19 其他费用

单位：人民币元

项目	本期 2022年1月1日至2022年6月30日
审计费用	42,151.28
信息披露费	59,507.37
证券出借违约金	-
港股通证券组合费	24.12

账户维护费	18,600.00
债券转托管费用	2,500.00
合计	122,782.77

6.4.8 或有事项、资产负债表日后事项的说明

6.4.8.1 或有事项

无。

6.4.8.2 资产负债表日后事项

截至财务报表批准日，本基金无需要说明的重大资产负债表日后事项。

6.4.9 关联方关系

6.4.9.1 本报告期存在控制关系或其他重大利害关系的关联方发生变化的情况

本基金本报告期不存在控制关系或其他重大利害关系的关联方发生变化的情况。

6.4.9.2 本报告期与基金发生关联交易的各关联方

关联方名称	与本基金的关系
鹏扬基金管理有限公司（“鹏扬基金”）	基金管理人、基金销售机构、注册登记机构
中国邮政储蓄银行股份有限公司（“邮储银行”）	基金托管人、基金代销机构

注：以下关联交易均在正常业务范围内按一般商业条款订立。

6.4.10 本报告期及上年度可比期间的关联方交易

本基金成立于 2021 年 3 月 23 日，因此无上年度可比期间数据。

6.4.10.1 通过关联方交易单元进行的交易

无。

6.4.10.2 关联方报酬

6.4.10.2.1 基金管理费

单位：人民币元

项目	本期	上年度可比期间
	2022 年 1 月 1 日 至 2022 年 6 月 30 日	2021 年 3 月 23 日(基金合同 生效日)至 2021 年 6 月 30 日
当期发生的基金应支付的管理费	2,934,670.79	1,851,209.81
其中：支付销售机构的客户维护费	1,455,977.53	920,842.03

注：基金管理费每日计提，按月支付。基金管理费按前一日的基金资产净值的 0.80% 的年费率计提。

计算方法如下：

$$H=E \times 0.80\% / \text{当年天数}$$

H 为每日应计提的基金管理费

E 为前一日的基金资产净值

6.4.10.2.2 基金托管费

单位：人民币元

项目	本期 2022 年 1 月 1 日 至 2022 年 6 月 30 日	上年度可比期间 2021 年 3 月 23 日(基金合同 生效日)至 2021 年 6 月 30 日
当期发生的基金应支付的托管费	733,667.67	462,802.47

注：基金托管费每日计提，按月支付。基金托管费按前一日的基金资产净值的 0.20% 的年费率计提。

计算方法如下：

$H = E \times 0.20\% / \text{当年天数}$

H 为每日应计提的基金托管费

E 为前一日的基金资产净值

6.4.10.2.3 销售服务费

单位：人民币元

获得销售服务费的各关联方名称	本期 2022 年 1 月 1 日至 2022 年 6 月 30 日		
	当期发生的基金应支付的销售服务费		
	鹏扬景安一年混合 A	鹏扬景安一年混合 C	合计
邮储银行	-	16,916.66	16,916.66
鹏扬基金	-	-	-
合计	-	16,916.66	16,916.66
获得销售服务费的各关联方名称	上年度可比期间 2021 年 3 月 23 日(基金合同生效日)至 2021 年 6 月 30 日		
	当期发生的基金应支付的销售服务费		
	鹏扬景安一年混合 A	鹏扬景安一年混合 C	合计
邮储银行	-	11,938.19	11,938.19
鹏扬基金	-	-	-
合计	-	11,938.19	11,938.19

注：基金销售服务费每日计提，按月支付。本基金 A 类基金份额不收取销售服务费，C 类基金份额的销售服务费按前一日 C 类基金份额资产净值的 0.40% 年费率计提。计算方法如下：

$H = E \times 0.40\% / \text{当年天数}$

H 为每日 C 类基金份额应计提的销售服务费

E 为前一日 C 类基金份额的基金资产净值

6.4.10.3 与关联方进行银行间同业市场的债券（含回购）交易

无。

6.4.10.4 报告期内转融通证券出借业务发生重大关联交易事项的说明

无。

6.4.10.5 各关联方投资本基金的情况

6.4.10.5.1 报告期内基金管理人运用固有资金投资本基金的情况

无。

6.4.10.5.2 报告期末除基金管理人之外的其他关联方投资本基金的情况

无。

6.4.10.6 由关联方保管的银行存款余额及当期产生的利息收入

单位：人民币元

关联方名称	本期 2022年1月1日至2022年6月30日		上年度可比期间 2021年3月23日(基金合同生效日)至 2021年6月30日	
	期末余额	当期利息收入	期末余额	当期利息收入
邮储银行	4,734,240.57	53,181.58	2,118,705.53	62,303.39

6.4.10.7 本基金在承销期内参与关联方承销证券的情况

无。

6.4.10.8 其他关联交易事项的说明

无。

6.4.11 利润分配情况

本基金本报告期内未进行利润分配。

6.4.12 期末（2022年6月30日）本基金持有的流通受限证券

6.4.12.1 因认购新发/增发证券而于期末持有的流通受限证券

金额单位：人民币元

6.4.12.1.1 受限证券类别：股票										
证券代码	证券名称	成功认购日	受限期	流通受限类型	认购价格	期末估值单价	数量 (单位：股)	期末成本总额	期末估值总额	备注
600938	中国海油	2022年4月14日	上市后6个月	新股锁定期流通受限	10.80	15.86	84,004	907,243.20	1,332,303.44	-
688281	华秦科技	2022年2月	上市后6个月	新股锁	189.50	246.22	2,734	518,093	673,165	-

		28 日	月	定期流 通受限					.00	.48	
688302	海创药业	2022 年 4 月 1 日	上市后 6 个 月	新股锁 定期流 通受限	42.92	38.35	13,082	561,479 .44	501,694 .70		
688220	翱捷科技	2022 年 1 月 6 日	上市后 6 个 月	新股锁 定期流 通受限	164.54	68.59	4,758	782,881 .32	326,351 .22		
688173	希荻微	2022 年 1 月 13 日	上市后 6 个 月	新股锁 定期流 通受限	33.57	31.62	4,236	142,202 .52	133,942 .32		
301217	铜冠铜箔	2022 年 1 月 20 日	上市后 6 个 月	新股锁 定期流 通受限	17.27	14.83	2,793	48,235. 11	41,420. 19		
301215	中汽股份	2022 年 2 月 28 日	上市后 6 个 月	新股锁 定期流 通受限	3.80	6.39	4,743	18,023. 40	30,307. 77		
301216	万凯新材	2022 年 3 月 21 日	上市后 6 个 月	新股锁 定期流 通受限	35.68	29.84	971	34,645. 28	28,974. 64		
301201	诚达药业	2022 年 1 月 12 日	上市后 6 个 月	新股锁 定期流 通受限	72.69	71.54	353	25,659. 57	25,253. 62		
301122	采纳股份	2022 年 1 月 19 日	上市后 6 个 月	新股锁 定期流 通受限	50.31	70.37	301	15,143. 31	21,181. 37		
300834	星辉环材	2022 年 1 月 6 日	上市后 6 个 月	新股锁 定期流 通受限	55.57	30.03	580	32,230. 60	17,417. 40		
301123	奕东电子	2022 年 1 月 14 日	上市后 6 个 月	新股锁 定期流 通受限	37.23	25.39	656	24,422. 88	16,655. 84		
301219	腾远钴业	2022 年 3 月 10 日	上市后 6 个 月	新股锁 定期流 通受限	173.98	87.82	164	28,532. 72	14,402. 48		
301103	何氏眼科	2022 年 3 月 14 日	上市后 6 个 月	新股锁 定期流 通受限	42.50	32.02	390	16,575. 00	12,487. 80		
301258	富士莱	2022 年 3 月 21 日	上市后 6 个 月	新股锁 定期流 通受限	48.30	41.68	295	14,248. 50	12,295. 60		
301116	益客食品	2022 年 1 月 10 日	上市后 6 个 月	新股锁 定期流 通受限	11.40	20.46	577	6,577.8 0	11,805. 42		

301237	和顺科技	2022年3月16日	上市后6个月	新股锁定期流通受限	56.69	41.86	261	14,796.09	10,925.46	-
301196	唯科科技	2022年1月4日	上市后6个月	新股锁定期流通受限	64.08	37.52	271	17,365.68	10,167.92	-
301130	西点药业	2022年2月16日	上市后6个月	新股锁定期流通受限	22.55	37.70	237	5,344.35	8,934.90	-
301110	青木股份	2022年3月4日	上市后6个月	新股锁定期流通受限	63.10	39.85	202	12,746.20	8,049.70	-
301181	标榜股份	2022年2月11日	上市后6个月	新股锁定期流通受限	40.25	30.59	257	10,344.25	7,861.63	-
301158	德石股份	2022年1月7日	上市后6个月	新股锁定期流通受限	15.64	20.38	379	5,927.56	7,724.02	-
301228	实朴检测	2022年1月21日	上市后6个月	新股锁定期流通受限	20.08	20.34	373	7,489.84	7,586.82	-
688400	凌云光	2022年6月27日	7个交易日	新股未上市流通受限	21.93	21.93	12,026	263,730.18	263,730.18	-
688281	华秦科技	-	上市后6个月	锁定期送/转股	-	246.22	1,094	-	269,364.68	-
301219	腾远钴业	-	上市后6个月	锁定期送/转股	-	87.82	131	-	11,504.42	-
301103	何氏眼科	-	上市后6个月	锁定期送/转股	-	32.02	117	-	3,746.34	-

6.4.12.2 期末持有的暂时停牌等流通受限股票

无。

6.4.12.3 期末债券正回购交易中作为抵押的债券

6.4.12.3.1 银行间市场债券正回购

无。

6.4.12.3.2 交易所市场债券正回购

截至本报告期末 2022 年 6 月 30 日止，基金从事证券交易所债券正回购交易形成的卖出回购证券款余额 46,200,000.00 元，于 2022 年 7 月 1 日到期。该类交易要求本基金在回购期内持有的证券

交易所交易的债券和/或在新质押式回购下转入质押库的债券，按证券交易所规定的比例折算为标准券后，不低于债券回购交易的余额。

6.4.12.4 期末参与转融通证券出借业务的证券

无。

6.4.13 金融工具风险及管理

6.4.13.1 风险管理政策和组织架构

本基金在日常经营活动中涉及的风险主要包括信用风险、流动性风险及市场风险。本基金管理人通过制定政策和程序来识别及分析这些风险，并设定适当的风险限额及内部控制流程持续监控上述各类风险。

本基金管理人将风险管理思想融入公司整体组织架构的设计中，从而实现全方位、多角度风险管理，确保产品风险暴露不超越投资者的风险承受能力。本基金管理人建立了由风险管理委员会、督察长、风险管理部、监察稽核部和相关业务部门构成的多层次风险管理架构体系。基金经理、风险管理部、交易管理部、基金运营部以及监察稽核部从不同角度、不同环节对投资的全过程实行风险监控和管理。从投资决策制定层面，投资决策委员会、投资总监、投资部门负责人和基金经理对投资行为及相关风险进行管理。从投资决策执行层面，风险管理部、交易管理部与基金运营部对投资交易与交收的合规风险、操作风险等风险进行管理。从风险监控层面，公司督察长、风险管理人员及监察稽核人员对风险控制措施和合规风险情况进行全面检查、监督，并视所发生问题情节轻重及时反馈给各部门经理、公司总经理、风险管理委员会、董事会、监管机构。督察长独立于公司其他业务部门和公司管理层，对内部控制制度的执行情况实行严格检查和及时反馈，并独立报告。

同时，本基金管理人采用科学的风险管理分析方法对组合面对的投资风险进行分析，主要通过定性分析和定量分析的方法，评估各种金融工具的风险及可能产生的损失。本基金管理人从定性分析的角度出发，判断风险损失的严重性；从定量分析的角度出发，根据基金资产所投资的不同金融工具的特征，制定相关风险量化指标及模型，并通过日常量化分析报告确定风险损失的限度和相应置信程度，及时对各种风险进行监督、检查和评估，并制定相应决策，将风险控制在预期可承受的范围之内。

6.4.13.2 信用风险

信用风险是指基金在交易过程中因交易对手未履行合约责任，或者基金所投资证券之发行人出现违约、拒绝支付到期本息，导致基金资产损失和收益变化的风险。

本基金管理人通过严格的备选库制度和分散化投资方式防范信用风险。本基金管理人通过信用

分析团队建立了内部评级体系和交易对手库，对发行人及债券投资进行内部评级，对交易对手的资信状况进行充分评估、设定授信额度，以控制可能出现的信用风险。本基金在交易所进行的交易均与中国证券登记结算有限责任公司完成证券交收和款项清算，因此违约风险发生的可能性很小；基金在进行银行间同业市场交易前均对交易对手进行信用评估，以控制相应的信用风险。

6.4.13.2.1 按短期信用评级列示的债券投资

单位：人民币元

短期信用评级	本期末 2022年6月30日	上年度末 2021年12月31日
A-1	-	-
A-1 以下	-	-
未评级	75,969,104.66	51,282,228.05
合计	75,969,104.66	51,282,228.05

注：(1) 债券评级取自第三方评级机构(不含中债资信评估有限责任公司)的债项评级。

(2) 未评级债券包括国债、政策性金融债、央票、地方政府债、短期融资券、公司债等。

(3) 债券投资以全价列示。

6.4.13.2.2 按短期信用评级列示的资产支持证券投资

本基金本报告期末及上年度末未持有资产支持证券。

6.4.13.2.3 按短期信用评级列示的同业存单投资

单位：人民币元

短期信用评级	本期末 2022年6月30日	上年度末 2021年12月31日
A-1	-	-
A-1 以下	-	-
未评级	49,132,646.30	97,854,777.39
合计	49,132,646.30	97,854,777.39

注：(1) 同业存单评级取自第三方评级机构(不含中债资信评估有限责任公司)的债项评级。

(2) 未评级同业存单为期限在一年以内的未有第三方评级机构债项评级的同业存单。

(3) 同业存单投资以全价列示。

6.4.13.2.4 按长期信用评级列示的债券投资

单位：人民币元

长期信用评级	本期末 2022年6月30日	上年度末 2021年12月31日
AAA	256,784,144.85	487,231,560.95

AAA 以下	16,790,278.09	5,936,952.16
未评级	30,304,367.67	51,172,764.38
合计	303,878,790.61	544,341,277.49

注：(1) 债券评级取自第三方评级机构(不含中债资信评估有限责任公司)的债项评级。

(2) 未评级债券包括国债、政策性金融债、央票、地方政府债、中期票据、公司债等。

(3) 债券投资以全价列示。

6.4.13.2.5 按长期信用评级列示的资产支持证券投资

本基金本报告期末及上年度末未持有资产支持证券。

6.4.13.2.6 按长期信用评级列示的同业存单投资

单位：人民币元

长期信用评级	本期末 2022 年 6 月 30 日	上年度末 2021 年 12 月 31 日
AAA	-	-
AAA 以下	-	-
未评级	-	-
合计	-	-

注：(1) 同业存单评级取自第三方评级机构(不含中债资信评估有限责任公司)的债项评级。

(2) 长期信用评级列示的同业存单投资为期限在一年以上的同业存单。

(3) 同业存单投资以全价列示。

6.4.13.3 流动性风险

流动性风险是指因金融资产的流动性不足，无法在合理价格变现资产。本基金的流动性风险主要来自于投资品种所处的交易市场不活跃而带来的流动性不足，导致金融资产不能在合理价格变现。本基金管理人通过限制投资集中度、监控流通受限证券比例等方式防范流动性风险，同时基金管理人通过分析持有人结构、申购赎回行为分析、变现比例、压力测试等方法评估组合的流动性风险。

本基金的投资范围为具有良好流动性的金融工具，除在“6.4.12 期末本基金持有的流通受限证券”中列示的部分基金资产流通暂时受限的情况外(如有)，其余均能及时变现。此外，本基金可通过卖出回购金融资产方式借入短期资金应对流动性需求。

本基金管理人每日预测本基金的流动性需求，并同时设定流动性比例要求，对流动性指标进行持续的监测和分析。

6.4.13.3.1 金融资产和金融负债的到期期限分析

无。

6.4.13.3.2 报告期内本基金组合资产的流动性风险分析

在日常运作中，本基金严格按照相关法律法规要求、基金合同约定的投资范围与比例限制实施投资管理，确保投资组合资产变现能力与投资者赎回需求保持动态平衡。

在资产端，本基金遵循组合管理、分散投资的基本原则，主要投资于基金合同约定的具有良好流动性的金融工具。基金管理人会对基金持有资产的集中度、高流动性资产比例、流动性受限资产比例、逆回购分布等指标进行监控，定期开展压力测试，持续对投资组合流动性水平进行监测与评估。

在负债端，基金管理人建立了投资者申购赎回管理机制，结合市场形势对投资者申购赎回情况进行分析，合理控制投资组合持有人结构。在极端情形下，投资组合面临巨额赎回时，基金管理人将根据相关法律法规要求以及基金合同的约定，审慎利用流动性风险管理工具处理赎回申请，保障基金持有人利益。

本报告期内，本基金未发生重大流动性风险事件。

6.4.13.4 市场风险

市场风险是指基金所持金融工具的公允价值或未来现金流量因所处市场各类价格因素的变动而发生波动的风险，包括利率风险、外汇风险和其他价格风险。

6.4.13.4.1 利率风险

利率风险是指基金的公允价值和未来现金流量因市场利率变动而发生波动的风险。利率敏感性金融工具均面临由于市场利率上升而导致公允价值下降的风险，其中浮动利率类金融工具还面临每个付息期间结束根据市场利率重新定价时对于未来现金流影响的风险。

本基金管理人定期对本基金面临的利率敏感性缺口进行监控，并通过调整投资组合的久期等方法对上述利率风险进行管理。

6.4.13.4.1.1 利率风险敞口

单位：人民币元

本期末 2022年6月30日	1年以内	1-5年	5年以上	不计息	合计
资产					
银行存款	4,734,240.57	-	-	-	4,734,240.57
结算备付金	19,122,973.27	-	-	-	19,122,973.27
存出保证金	139,817.85	-	-	644,140.80	783,958.65
交易性金融资产	176,416,526.30	243,198,809.35	9,365,205.92	101,991,824.34	530,972,365.91
应收清算款	-	-	-	5,356,788.43	5,356,788.43
资产总计	200,413,557.99	243,198,809.35	9,365,205.92	107,992,753.57	560,970,326.83

负债					
卖出回购金融资产款	46,200,000.00	-	-	-	46,200,000.00
应付清算款	-	-	-	0.49	0.49
应付赎回款	-	-	-	10,096,440.89	10,096,440.89
应付管理人报酬	-	-	-	373,069.44	373,069.44
应付托管费	-	-	-	93,267.33	93,267.33
应付销售服务费	-	-	-	13,048.13	13,048.13
应交税费	-	-	-	21,636.93	21,636.93
其他负债	-	-	-	329,800.40	329,800.40
负债总计	46,200,000.00	-	-	10,927,263.61	57,127,263.61
利率敏感度缺口	154,213,557.99	243,198,809.35	9,365,205.92	97,065,489.96	503,843,063.22
上年度末 2021 年 12 月 31 日	1 年以内	1-5 年	5 年以上	不计息	合计
资产					
银行存款	2,733,738.90	-	-	-	2,733,738.90
结算备付金	9,992,607.86	-	-	-	9,992,607.86
存出保证金	152,019.63	-	-	6,981,270.40	7,133,290.03
交易性金融资产	268,107,024.20	411,478,713.50	6,724,509.92	182,734,625.96	869,044,873.58
应收清算款	-	-	-	1,145,746.30	1,145,746.30
其他资产	-	-	-	7,176,358.81	7,176,358.81
应收申购款	-	-	-	160.00	160.00
资产总计	280,985,390.59	411,478,713.50	6,724,509.92	198,038,161.47	897,226,775.48
负债					
卖出回购金融资产款	10,000,000.00	-	-	-	10,000,000.00
应付清算款	-	-	-	408.00	408.00
应付管理人报酬	-	-	-	598,953.33	598,953.33
应付托管费	-	-	-	149,738.33	149,738.33
应付销售服务费	-	-	-	27,028.56	27,028.56
应交税费	-	-	-	36,972.51	36,972.51
其他负债	-	-	-	246,857.30	246,857.30
负债总计	10,000,000.00	-	-	1,059,958.03	11,059,958.03
利率敏感度缺口	270,985,390.59	411,478,713.50	6,724,509.92	196,978,203.44	886,166,817.45

注：各期限分类的标准为按金融资产或金融负债的重新定价日或到期日孰早进行分类。

6.4.13.4.1.2 利率风险的敏感性分析

假设	该利率敏感性分析数据结果为基于本基金报表日组合持有固定收益类资产的利率风险状况测算的理论变动值对基金资产净值的影响金额。		
	假定所有期限的利率均以相同幅度变动 25 个基点，其他变量不变。		
	此项影响并未考虑管理层为降低利率风险而可能采取的风险管理活动。		
分析	相关风险变量的变动	对资产负债表日基金资产净值的影响金额（单位：人民币元）	
	市场利率上升 25	本期末（2022 年 6 月 30 日）	上年度末（2021 年 12 月 31 日）
		-1,457,154.69	-3,390,474.42

	个基点		
	市场利率下降 25 个基点	1,470,108.02	3,428,297.99

6.4.13.4.2 外汇风险

外汇风险是指金融工具的公允价值或未来现金流量因外汇汇率波动而发生波动的风险。本基金持有以非记账本位币人民币计价的资产与负债，因此存在相应的外汇风险。本基金管理人每日对本基金的外汇头寸进行监控。

6.4.13.4.2.1 外汇风险敞口

单位：人民币元

项目	本期末 2022年6月30日			
	美元 折合人民币	港币 折合人民币	其他币种 折合人民币	合计
以外币计价的资产				
交易性金融资产	-	2,166,059.44	-	2,166,059.44
资产合计	-	2,166,059.44	-	2,166,059.44
以外币计价的负债				
负债合计	-	-	-	-
资产负债表外汇风险敞口净额	-	2,166,059.44	-	2,166,059.44
项目	上年度末 2021年12月31日			
	美元 折合人民币	港币 折合人民币	其他币种 折合人民币	合计
以外币计价的资产				
资产合计	-	-	-	-
以外币计价的负债				
负债合计	-	-	-	-
资产负债表外汇风险敞口净额	-	-	-	-

6.4.13.4.2.2 外汇风险的敏感性分析

假设	其他变量不变，仅外币汇率发生合理、可能的变动，对本基金资产负债表日基金资产净值产生的影响。		
假设	除汇率以外的其他变量保持不变，且未考虑基金管理人为降低外汇风险而可能采取的风险管理活动。		
分析	相关风险变量的变动	对资产负债表日基金资产净值的影响金额（单位：人民币元）	
		本期末（2022年6月30日）	上年度末（2021年12月31日）
	港币相对人民币升值 5%	108,302.97	-
	港币相对人民币贬值 5%	-108,302.97	-

6.4.13.4.3 其他价格风险

其他价格风险是基金所持金融工具的公允价值或未来现金流量因除市场利率和外汇汇率以外的市场价格因素发生变动时产生的价格波动风险。本基金主要投资于上市交易的证券，所面临的其他价格风险来源于单个证券发行主体自身经营情况或特殊事项的影响，也可能来源于证券市场整体波动的影响。本基金严格按照基金合同中对投资组合比例的要求进行资产配置，通过投资组合的分散化降低其他价格风险。并且，基金管理人每日对本基金所持有的证券价格实施监控，定期运用多种定量方法对基金进行风险度量，动态、及时地跟踪和控制其他价格风险。

6.4.13.4.3.1 其他价格风险敞口

金额单位：人民币元

项目	本期末 2022年6月30日		上年度末 2021年12月31日	
	公允价值	占基金资产净值比例（%）	公允价值	占基金资产净值比例（%）
交易性金融资产—股票投资	101,991,824.34	20.24	182,734,625.96	20.62
交易性金融资产—基金投资	-	-	-	-
交易性金融资产—贵金属投资	-	-	-	-
衍生金融资产—权证投资	-	-	-	-
其他	-	-	-	-
合计	101,991,824.34	20.24	182,734,625.96	20.62

6.4.13.4.3.2 其他价格风险的敏感性分析

假设	该其他价格风险的敏感性分析数据结果为基于本基金报表日组合持有股票资产的其他价格风险状况测算的理论变动值对基金资产净值的影响金额。	
	假定市场基准变动 5%，其他变量不变。	
分析	相关风险变量的	对资产负债表日基金资产净值的影响金额（单位：人民币元）

变动	本期末（2022 年 6 月 30 日）	上年度末（2021 年 12 月 31 日）
市场基准上升 5%	4,488,686.65	5,961,116.17
市场基准下降 5%	-4,488,686.65	-5,961,116.17

注：股票市场基准取沪深 300 指数。

6.4.13.4.4 采用风险价值法管理风险

无。

6.4.14 公允价值

6.4.14.1 金融工具公允价值计量的方法

公允价值计量结果所属的层次，由对公允价值计量整体而言具有重要意义的输入值所属的最低层次决定：

第一层次：相同资产或负债在活跃市场上未经调整的报价。

第二层次：除第一层次输入值外相关资产或负债直接或间接可观察的输入值。

第三层次：相关资产或负债的不可观察输入值。

6.4.14.2 持续的以公允价值计量的金融工具

6.4.14.2.1 各层次金融工具的公允价值

单位：人民币元

公允价值计量结果所属的层次	本期末 2022 年 6 月 30 日	上年度末 2021 年 12 月 31 日
第一层次	156,242,846.73	230,046,162.86
第二层次	371,183,994.00	636,459,253.55
第三层次	3,545,525.18	2,539,457.17
合计	530,972,365.91	869,044,873.58

6.4.14.2.2 公允价值所属层次间的重大变动

对于公开市场交易的证券、基金等投资，若出现交易不活跃(包括重大事项停牌、境内股票涨跌停【、基金处于封闭期】等导致的交易不活跃)和非公开发行等情况，本基金不会于交易不活跃期间及限售期间将相关投资的公允价值列入第一层次，并根据估值调整中采用的对公允价值计量整体而言具有重要意义的输入值所属的最低层次，确定相关投资的公允价值应属第二层次或第三层次。本基金政策以报告期初作为确定金融工具公允价值层次之间转换的时点。

6.4.14.3 非持续的以公允价值计量的金融工具的说明

本基金本报告期末及上年度末均未持有非持续的以公允价值计量的金融工具。

6.4.14.4 不以公允价值计量的金融工具的相关说明

本基金持有的不以公允价值计量的金融工具为以摊余成本计量的金融资产和金融负债，这些金融工具因其剩余期限较短，所以其账面价值与公允价值相若。

6.4.15 有助于理解和分析会计报表需要说明的其他事项

无。

§ 7 投资组合报告

7.1 期末基金资产组合情况

金额单位：人民币元

序号	项目	金额	占基金总资产的比例 (%)
1	权益投资	101,991,824.34	18.18
	其中：股票	101,991,824.34	18.18
2	基金投资	-	-
3	固定收益投资	428,980,541.57	76.47
	其中：债券	428,980,541.57	76.47
	资产支持证券	-	-
4	贵金属投资	-	-
5	金融衍生品投资	-	-
6	买入返售金融资产	-	-
	其中：买断式回购的买入返售金融资产	-	-
7	银行存款和结算备付金合计	23,857,213.84	4.25
8	其他各项资产	6,140,747.08	1.09
9	合计	560,970,326.83	100.00

注：本基金报告期末通过港股通交易机制投资的港股公允价值为 2,166,059.44 元，占期末基金资产净值的比例为 0.43%。

7.2 报告期末按行业分类的股票投资组合

7.2.1 报告期末按行业分类的境内股票投资组合

代码	行业类别	公允价值（元）	占基金资产净值比例 (%)
A	农、林、牧、渔业	-	-
B	采矿业	1,332,303.44	0.26
C	制造业	40,554,215.61	8.05
D	电力、热力、燃气及水生产和供应业	6,578,203.00	1.31
E	建筑业	5,316,517.00	1.06
F	批发和零售业	2,561,281.00	0.51

G	交通运输、仓储和邮政业	-	-
H	住宿和餐饮业	-	-
I	信息传输、软件和信息技术服务业	480,853.62	0.10
J	金融业	37,081,927.50	7.36
K	房地产业	3,141,054.00	0.62
L	租赁和商务服务业	2,725,281.00	0.54
M	科学研究和技术服务业	37,894.59	0.01
N	水利、环境和公共设施管理业	-	-
O	居民服务、修理和其他服务业	-	-
P	教育	-	-
Q	卫生和社会工作	16,234.14	0.00
R	文化、体育和娱乐业	-	-
S	综合	-	-
	合计	99,825,764.90	19.81

7.2.2 报告期末按行业分类的港股通投资股票投资组合

行业类别	公允价值（人民币）	占基金资产净值比例（%）
A 基础材料	-	-
B 消费者非必需品	597,880.43	0.12
C 消费者常用品	-	-
D 能源	1,568,179.01	0.31
E 金融	-	-
F 医疗保健	-	-
G 工业	-	-
H 信息技术	-	-
I 电信服务	-	-
J 公用事业	-	-
K 房地产	-	-
合计	2,166,059.44	0.43

注：以上行业分类采用全球行业分类标准(GICS)。

7.3 期末按公允价值占基金资产净值比例大小排序的所有股票投资明细

金额单位：人民币元

序号	股票代码	股票名称	数量（股）	公允价值（元）	占基金资产净值比例（%）
1	601166	兴业银行	600,600	11,951,940.00	2.37
2	601939	建设银行	1,885,200	11,424,312.00	2.27
3	600036	招商银行	122,400	5,165,280.00	1.03
4	603799	华友钴业	45,660	4,366,009.20	0.87
5	600519	贵州茅台	1,600	3,272,000.00	0.65
6	002271	东方雨虹	63,560	3,271,433.20	0.65
7	600048	保利发展	179,900	3,141,054.00	0.62

8	00883	中国海洋石油	177,000	1,568,179.01	0.31
8	600938	中国海油	84,004	1,332,303.44	0.26
9	002507	涪陵榨菜	82,400	2,844,448.00	0.56
10	601888	中国中免	11,700	2,725,281.00	0.54
11	000776	广发证券	140,600	2,629,220.00	0.52
12	601009	南京银行	247,700	2,581,034.00	0.51
13	002727	一心堂	111,700	2,561,281.00	0.51
14	301050	雷电微力	25,200	2,559,312.00	0.51
15	002049	紫光国微	13,300	2,523,276.00	0.50
16	600887	伊利股份	64,500	2,512,275.00	0.50
17	688326	经纬恒润	15,240	2,241,194.40	0.44
18	601985	中国核电	323,200	2,217,152.00	0.44
19	300750	宁德时代	4,000	2,136,000.00	0.42
20	600690	海尔智家	77,000	2,114,420.00	0.42
21	002460	赣锋锂业	14,200	2,111,540.00	0.42
22	002142	宁波银行	57,550	2,060,865.50	0.41
23	601669	中国电建	251,100	1,976,157.00	0.39
24	688518	联赢激光	56,612	1,924,241.88	0.38
25	601390	中国中铁	281,200	1,726,568.00	0.34
26	601800	中国交建	173,900	1,613,792.00	0.32
27	600900	长江电力	68,100	1,574,472.00	0.31
28	601238	广汽集团	97,371	1,483,934.04	0.29
29	600483	福能股份	99,700	1,402,779.00	0.28
30	600905	三峡能源	220,000	1,383,800.00	0.27
31	000768	中航西飞	44,800	1,356,992.00	0.27
32	000858	五粮液	6,700	1,352,931.00	0.27
33	600030	中信证券	58,600	1,269,276.00	0.25
34	002304	洋河股份	6,100	1,117,215.00	0.22
35	688281	华秦科技	3,828	942,530.16	0.19
36	600765	中航重机	22,300	717,614.00	0.14
37	03690	美团-W	3,600	597,880.43	0.12
38	688302	海创药业	13,082	501,694.70	0.10
39	688188	柏楚电子	1,540	338,861.60	0.07
40	688220	翱捷科技	4,758	326,351.22	0.06
41	300725	药石科技	3,200	316,768.00	0.06
42	688400	凌云光	12,026	263,730.18	0.05
43	688173	希荻微	4,236	133,942.32	0.03
44	301217	铜冠铜箔	2,793	41,420.19	0.01
45	601089	福元医药	1,749	36,816.45	0.01
46	301215	中汽股份	4,743	30,307.77	0.01
47	301216	万凯新材	971	28,974.64	0.01
48	301219	腾远钴业	295	25,906.90	0.01
49	301201	诚达药业	353	25,253.62	0.01

50	301122	采纳股份	301	21,181.37	0.00
51	300834	星辉环材	580	17,417.40	0.00
52	301123	奕东电子	656	16,655.84	0.00
53	301103	何氏眼科	507	16,234.14	0.00
54	301258	富士莱	295	12,295.60	0.00
55	301116	益客食品	577	11,805.42	0.00
56	001268	联合精密	409	11,337.48	0.00
57	301237	和顺科技	261	10,925.46	0.00
58	301196	唯科科技	271	10,167.92	0.00
59	301130	西点药业	237	8,934.90	0.00
60	301110	青木股份	202	8,049.70	0.00
61	301181	标榜股份	257	7,861.63	0.00
62	301158	德石股份	379	7,724.02	0.00
63	301228	实朴检测	373	7,586.82	0.00
64	601689	拓普集团	53	3,626.79	0.00

7.4 报告期内股票投资组合的重大变动

7.4.1 累计买入金额超出期初基金资产净值 2%或前 20 名的股票明细

金额单位：人民币元

序号	股票代码	股票名称	本期累计买入金额	占期初基金资产净值比例 (%)
1	601818	光大银行	11,790,000.00	1.33
2	601939	建设银行	9,992,952.00	1.13
3	600048	保利发展	9,151,153.00	1.03
4	000001	平安银行	6,017,047.00	0.68
5	002507	涪陵榨菜	5,900,745.00	0.67
6	002460	赣锋锂业	4,753,965.00	0.54
7	002120	韵达股份	4,635,958.00	0.52
8	600011	华能国际	4,401,447.00	0.50
9	603816	顾家家居	4,348,991.40	0.49
10	601669	中国电建	4,325,906.00	0.49
11	600690	海尔智家	4,018,260.00	0.45
12	002594	比亚迪	3,924,501.50	0.44
13	600036	招商银行	3,820,368.00	0.43
14	688518	联赢激光	3,636,751.76	0.41
15	601800	中国交建	3,545,894.00	0.40
16	600801	华新水泥	3,514,560.00	0.40
17	002727	一心堂	3,194,069.00	0.36
18	600030	中信证券	3,152,393.47	0.36
19	01186	中国铁建	3,036,272.80	0.34
20	688598	金博股份	2,998,000.00	0.34

注：买入金额按买入成交金额(成交单价乘以成交数量)填列，不考虑相关交易费用。

7.4.2 累计卖出金额超出期初基金资产净值 2%或前 20 名的股票明细

金额单位：人民币元

序号	股票代码	股票名称	本期累计卖出金额	占期初基金资产净值比例 (%)
1	601818	光大银行	10,965,788.00	1.24
2	601288	农业银行	9,816,744.00	1.11
3	000001	平安银行	8,559,963.00	0.97
4	600048	保利发展	6,660,657.00	0.75
5	000333	美的集团	6,397,608.00	0.72
6	300059	东方财富	5,933,932.67	0.67
7	601689	拓普集团	5,084,968.00	0.57
8	601012	隆基绿能	4,868,169.50	0.55
9	688007	光峰科技	4,699,067.74	0.53
10	002594	比亚迪	4,665,349.00	0.53
11	600600	青岛啤酒	4,450,844.00	0.50
12	688598	金博股份	4,309,081.64	0.49
13	002475	立讯精密	4,246,274.00	0.48
14	600905	三峡能源	4,230,000.00	0.48
15	603501	韦尔股份	4,137,474.22	0.47
16	601799	星宇股份	3,956,662.00	0.45
17	002241	歌尔股份	3,850,580.00	0.43
18	002120	韵达股份	3,748,875.00	0.42
19	603816	顾家家居	3,705,890.00	0.42
20	002507	涪陵榨菜	3,615,968.00	0.41

注：卖出金额按卖出成交金额(成交单价乘以成交数量)填列，不考虑相关交易费用。

7.4.3 买入股票的成本总额及卖出股票的收入总额

单位：人民币元

买入股票成本(成交)总额	200,296,740.34
卖出股票收入(成交)总额	256,797,991.73

注：买入股票成本、卖出股票收入均按买卖成交金额(成交单价乘以成交数量)填列，不考虑相关交易费用。

7.5 期末按债券品种分类的债券投资组合

金额单位：人民币元

序号	债券品种	公允价值	占基金资产净值比例 (%)
1	国家债券	55,598,659.73	11.03
2	央行票据	-	-
3	金融债券	40,956,326.02	8.13
	其中：政策性金融债	-	-

4	企业债券	123,019,526.03	24.42
5	企业短期融资券	20,370,444.93	4.04
6	中期票据	81,842,660.81	16.24
7	可转债（可交换债）	58,060,277.75	11.52
8	同业存单	49,132,646.30	9.75
9	其他	-	-
10	合计	428,980,541.57	85.14

7.6 期末按公允价值占基金资产净值比例大小排序的前五名债券投资明细

金额单位：人民币元

序号	债券代码	债券名称	数量（张）	公允价值	占基金资产净值比例（%）
1	112203030	22 农业银行 CD030	500,000	49,132,646.30	9.75
2	220009	22 付息国债 09	300,000	30,115,832.88	5.98
3	019666	22 国债 01	252,000	25,482,826.85	5.06
4	102101238	21 华润控股 MTN002B	200,000	21,056,378.08	4.18
5	175605	21 漳九 01	200,000	20,621,654.79	4.09

7.7 期末按公允价值占基金资产净值比例大小排序的所有资产支持证券投资明细

本基金本报告期末未持有资产支持证券。

7.8 报告期末按公允价值占基金资产净值比例大小排序的前五名贵金属投资明细

本基金本报告期末未持有贵金属。

7.9 期末按公允价值占基金资产净值比例大小排序的前五名权证投资明细

本基金本报告期末未持有权证。

7.10 本基金投资股指期货的投资政策

本基金在进行股指期货投资时，将根据风险管理原则，以套期保值为主要目的，采用流动性好、交易活跃的期货合约，通过对证券市场和期货市场运行趋势的研究，结合股指期货的定价模型寻求其合理的估值水平，与现货资产进行匹配，通过多头或空头套期保值等策略进行套期保值操作。本基金投资于股指期货，对基金总体风险的影响很小，并符合既定的投资政策和投资目标。

7.11 报告期末本基金投资的国债期货交易情况说明

7.11.1 本期国债期货投资政策

根据风险管理原则，本基金以套期保值为主要目的，通过多头或空头套期保值等策略进行套期保值操作。制定国债期货套期保值策略时，基金管理人通过对宏观经济和债券市场运行趋势的研究，结合国债期货的定价模型寻求其合理的估值水平，并根据基金现券资产利率风险敞口采用流动性好、

交易活跃的期货合约。基金管理人充分考虑国债期货的收益性、流动性及风险性特征，利用金融衍生品的杠杆作用，规避利率风险以达到降低投资组合的整体风险的目的。

7.11.2 本期国债期货投资评价

本基金在本报告期内以套期保值为主要目的进行了国债期货投资。通过对宏观经济和债券市场运行趋势的研究，结合国债期货的定价模型，并与现券资产进行匹配，较好地对冲了利率风险、流动性风险对基金的影响，降低了基金净值的波动。本报告期内，本基金投资国债期货符合既定的投资政策和投资目的。

7.12 投资组合报告附注

7.12.1 本基金投资的前十名证券的发行主体本期受到调查以及处罚的情况的说明

本基金投资的前十名证券的发行主体中，中国农业银行股份有限公司、北京银行股份有限公司在报告编制日前一年内曾受到中国银行保险监督管理委员会或其派出机构的处罚。

本基金对上述主体发行的相关证券的投资决策程序符合相关法律法规及基金合同的要求。除上述主体外，本基金投资的其他前十名证券的发行主体本期没有出现被监管部门立案调查，或在报告编制日前一年内受到公开谴责、处罚的情形。

7.12.2 基金投资的前十名股票超出基金合同规定的备选股票库情况的说明

本基金投资的前十名股票未超出基金合同规定的备选股票库。

7.12.3 期末其他各项资产构成

单位：人民币元

序号	名称	金额
1	存出保证金	783,958.65
2	应收清算款	5,356,788.43
3	应收股利	-
4	应收利息	-
5	应收申购款	-
6	其他应收款	-
7	待摊费用	-
8	其他	-
9	合计	6,140,747.08

7.12.4 期末持有的处于转股期的可转换债券明细

金额单位：人民币元

序号	债券代码	债券名称	公允价值	占基金资产净值比例(%)
----	------	------	------	--------------

1	110073	国投转债	16,367,764.85	3.25
2	110067	华安转债	11,049,745.61	2.19
3	113043	财通转债	6,836,977.63	1.36
4	127005	长证转债	5,315,842.57	1.06
5	127049	希望转 2	3,490,420.60	0.69
6	113052	兴业转债	2,538,293.97	0.50
7	128081	海亮转债	2,191,461.70	0.43
8	110079	杭银转债	1,948,141.49	0.39
9	127017	万青转债	1,409,381.67	0.28
10	128134	鸿路转债	1,050,887.14	0.21
11	127037	银轮转债	750,729.81	0.15
12	113616	韦尔转债	740,788.71	0.15
13	113013	国君转债	193,113.76	0.04
14	127012	招路转债	170,198.37	0.03
15	123119	康泰转 2	20,683.74	0.00

7.12.5 期末前十名股票中存在流通受限情况的说明

金额单位：人民币元

序号	股票代码	股票名称	流通受限部分的公允价值	占基金资产净值比例 (%)	流通受限情况说明
1	600938	中国海油	1,332,303.44	0.26	新股锁定期流通受限

7.12.6 投资组合报告附注的其他文字描述部分

由于四舍五入的原因，各比例的分项之和与合计可能有尾差。

§ 8 基金份额持有人信息

8.1 期末基金份额持有人户数及持有人结构

份额单位：份

份额级别	持有人户数 (户)	户均持有的基金份额	持有人结构			
			机构投资者		个人投资者	
			持有份额	占总份额比例	持有份额	占总份额比例
鹏扬景安一年混合 A	2,838	161,707.71	-	0.00%	458,926,484.41	100.00%
鹏扬景安一年混合 C	866	38,824.58	-	0.00%	33,622,086.70	100.00%
合计	3,704	132,977.48	-	0.00%	492,548,571.11	100.00%

8.2 期末基金管理人的从业人员持有本基金的情况

项目	份额级别	持有份额总数 (份)	占基金总份额比例
----	------	------------	----------

基金管理人所有从业人员持有本基金	鹏扬景安一年混合 A	99,790.24	0.0217%
	鹏扬景安一年混合 C	10.00	0.0000%
	合计	99,800.24	0.0203%

8.3 期末基金管理人的从业人员持有本开放式基金份额总量区间的情况

项目	份额级别	持有基金份额总量的数量区间（万份）
本公司高级管理人员、基金投资和相关部门负责人持有本开放式基金	鹏扬景安一年混合 A	0~10
	鹏扬景安一年混合 C	0
	合计	0~10
本基金基金经理持有本开放式基金	鹏扬景安一年混合 A	0~10
	鹏扬景安一年混合 C	0
	合计	0~10

§ 9 开放式基金份额变动

单位：份

项目	鹏扬景安一年混合 A	鹏扬景安一年混合 C
基金合同生效日（2021 年 3 月 23 日）基金份额总额	772,188,005.06	76,692,343.96
本报告期期初基金份额总额	773,709,992.82	76,969,259.88
本报告期基金总申购份额	494,738.23	11,347.49
减：本报告期基金总赎回份额	315,278,246.64	43,358,520.67
本报告期基金拆分变动份额（份额减少以“-”填列）	-	-
本报告期期末基金份额总额	458,926,484.41	33,622,086.70

注：总申购份额含红利再投、转换入份额等；总赎回份额含转换出份额等。

§ 10 重大事件揭示

10.1 基金份额持有人大会决议

本报告期内，本基金未召开基金份额持有人大会。

10.2 基金管理人、基金托管人的专门基金托管部门的重大人事变动

1、基金管理人：

本报告期内基金管理人无重大人事变动。

2、基金托管人托管部门：

本报告期内基金托管人的专门基金托管部门无重大人事变动。

10.3 涉及基金管理人、基金财产、基金托管业务的诉讼

本报告期内无涉及本基金基金管理人、基金财产以及基金托管人基金托管业务的诉讼事项。

10.4 基金投资策略的改变

本报告期内基金投资策略未发生改变。

10.5 为基金进行审计的会计师事务所情况

本报告期内本基金所聘用的会计师事务所未发生改变。

10.6 管理人、托管人及其高级管理人员受稽查或处罚等情况

本报告期内未发生公司和董事、监事和高级管理人员被中国证监会、基金业协会、证券交易所处罚或公开谴责，以及被财政、外汇和审计等部门施以重大处罚的情况。

本报告期内，基金托管人及其高级管理人员没有受到监管部门稽查或处罚。

10.7 基金租用证券公司交易单元的有关情况

10.7.1 基金租用证券公司交易单元进行股票投资及佣金支付情况

金额单位：人民币元

券商名称	交易单元数量	股票交易		应支付该券商的佣金		备注
		成交金额	占当期股票成交总额的比例	佣金	占当期佣金总量的比例	
银河证券	2	318,728,452.64	71.39%	231,284.76	71.35%	-
申万宏源	2	127,749,361.74	28.61%	92,877.89	28.65%	-
华创证券	2	-	-	-	-	-

注：(1)基金专用交易单元的选择标准为该证券经营机构具有较强的研究服务能力，能及时、全面、定期向基金管理人提供高质量的咨询服务，包括宏观经济报告、行业报告、市场走向分析报告、个股分析报告、市场服务报告以及全面的信息服务等。

(2)基金专用交易单元的选择程序为根据标准进行考察后，确定证券经营机构的选择。经公司批准后被选择的证券经营机构签订协议。

(3)本基金本报告期内无新增或剔除的交易单元。

10.7.2 基金租用证券公司交易单元进行其他证券投资的情况

金额单位：人民币元

券商名称	债券交易	债券回购交易	权证交易
------	------	--------	------

	成交金额	占当期债券成交总额的比例	成交金额	占当期债券回购成交总额的比例	成交金额	占当期权证成交总额的比例
银河证券	174,447,484.09	51.79%	5,645,050,000.00	80.29%	-	-
申万宏源	162,364,155.76	48.21%	1,385,600,000.00	19.71%	-	-
华创证券	-	-	-	-	-	-

10.8 其他重大事件

序号	公告事项	法定披露方式	法定披露日期
1	鹏扬基金管理有限公司关于旗下公开募集证券投资基金执行新金融工具相关会计准则的公告	证监会指定报刊及网站、公司官网	2022年1月4日
2	鹏扬基金管理有限公司关于旗下部分基金参与浙江同花顺基金销售有限公司费率优惠活动的公告	证监会指定报刊及网站、公司官网	2022年1月5日
3	鹏扬基金管理有限公司关于旗下部分基金参与北京雪球基金销售有限公司费率优惠活动的公告	证监会指定报刊及网站、公司官网	2022年1月7日
4	鹏扬基金管理有限公司关于终止国开证券股份有限公司办理旗下基金相关销售业务的公告	证监会指定报刊及网站、公司官网	2022年1月11日
5	鹏扬基金管理有限公司关于旗下部分基金拟参与转融通证券出借业务及风险提示的公告	证监会指定报刊及网站、公司官网	2022年1月14日
6	鹏扬景安一年持有期混合型证券投资基金 2021 年第 4 季度报告	证监会指定报刊及网站、公司官网	2022年1月22日
7	鹏扬基金管理有限公司关于公司固有资金投资旗下公募基金的公告	证监会指定报刊及网站、公司官网	2022年1月28日
8	鹏扬基金管理有限公司关于汇款交易业务在直销电子交易平台实施费率优惠的公告	证监会指定报刊及网站、公司官网	2022年2月23日
9	鹏扬基金管理有限公司关于调整旗下部分基金在直销渠道最低赎回份额和最低持有份额限制的公告	证监会指定报刊及网站、公司官网	2022年2月25日
10	鹏扬基金管理有限公司关于旗下部分开放式基金在中信建投证券股份有限公司开展费率优惠活动的公告	证监会指定报刊及网站、公司官网	2022年3月16日
11	鹏扬景安一年持有期混合型证券投资基金(C份额)基金产品资料概要(更新)	证监会指定报刊及网站、公司官网	2022年3月23日
12	鹏扬景安一年持有期混合型证券投资基金招募说明书(2022年第1号)	证监会指定报刊及网站、公司官网	2022年3月23日
13	鹏扬景安一年持有期混合型证券投资基金(A份额)基金产品资料概要(更新)	证监会指定报刊及网站、公司官网	2022年3月23日

14	鹏扬基金管理有限公司关于增加基金合作销售机构并参加费率优惠活动的公告	证监会指定报刊及网站、公司官网	2022 年 3 月 23 日
15	鹏扬基金管理有限公司关于旗下部分基金参与北京创金启富基金销售有限公司费率优惠活动的公告	证监会指定报刊及网站、公司官网	2022 年 3 月 24 日
16	鹏扬景安一年持有期混合型证券投资基金 2021 年年度报告	证监会指定报刊及网站、公司官网	2022 年 3 月 29 日
17	鹏扬基金管理有限公司关于公司办公地址更名的公告	证监会指定报刊及网站、公司官网	2022 年 4 月 13 日
18	鹏扬基金管理有限公司关于旗下部分基金参与京东肯特瑞基金销售有限公司费率优惠活动的公告	证监会指定报刊及网站、公司官网	2022 年 4 月 14 日
19	鹏扬基金管理有限公司关于增加基金合作销售机构并参加费率优惠活动的公告	证监会指定报刊及网站、公司官网	2022 年 4 月 21 日
20	鹏扬景安一年持有期混合型证券投资基金 2022 年第 1 季度报告	证监会指定报刊及网站、公司官网	2022 年 4 月 22 日
21	鹏扬基金管理有限公司关于旗下证券投资基金估值调整情况的公告	证监会指定报刊及网站、公司官网	2022 年 4 月 27 日
22	鹏扬基金管理有限公司关于增加基金合作销售机构并参加费率优惠活动的公告	证监会指定报刊及网站、公司官网	2022 年 6 月 15 日

§ 11 影响投资者决策的其他重要信息

11.1 报告期内单一投资者持有基金份额比例达到或超过 20%的情况

本基金本报告期内无单一投资者持有基金份额比例达到或超过 20%的情况。

11.2 影响投资者决策的其他重要信息

无。

§ 12 备查文件目录

12.1 备查文件目录

1. 中国证监会核准鹏扬景安一年持有期混合型证券投资基金募集的文件；
2. 《鹏扬景安一年持有期混合型证券投资基金基金合同》；
3. 《鹏扬景安一年持有期混合型证券投资基金托管协议》；
4. 基金管理人业务资格批件和营业执照；
5. 基金托管人业务资格批件和营业执照；

6. 报告期内基金管理人在指定报刊上披露的各项公告。

12.2 存放地点

备查文件存放于基金管理人和/或基金托管人的住所。

12.3 查阅方式

投资者可到基金管理人和/或基金托管人的住所免费查阅备查文件。在支付工本费后，投资者可在合理时间内取得备查文件的复制件或复印件。

鹏扬基金管理有限公司

2022 年 8 月 31 日