

南方金融主题灵活配置混合型证券投资 基金 2022 年中期报告

2022 年 06 月 30 日

基金管理人：南方基金管理股份有限公司

基金托管人：兴业银行股份有限公司

送出日期：2022 年 8 月 31 日

§ 1 重要提示及目录

1.1 重要提示

基金管理人的董事会及董事保证本报告所载资料不存在虚假记载、误导性陈述或重大遗漏，并对其内容的真实性、准确性和完整性承担个别及连带责任。本中期报告已经三分之二以上独立董事签字同意，并由董事长签发。

基金托管人兴业银行股份有限公司根据本基金合同规定，于 2022 年 8 月 29 日复核了本报告中的财务指标、净值表现、利润分配情况、财务会计报告、投资组合报告等内容，保证复核内容不存在虚假记载、误导性陈述或者重大遗漏。

基金管理人承诺以诚实信用、勤勉尽责的原则管理和运用基金资产，但不保证基金一定盈利。

基金的过往业绩并不代表其未来表现。投资有风险，投资者在作出投资决策前应仔细阅读本基金的招募说明书及其更新。

本报告中财务资料未经审计。

本报告期自 2022 年 1 月 1 日起至 6 月 30 日止。

1.2 目录

§1 重要提示及目录.....	1
1.1 重要提示.....	1
1.2 目录.....	2
§2 基金简介.....	4
2.1 基金基本情况.....	4
2.2 基金产品说明.....	4
2.3 基金管理人和基金托管人.....	4
2.4 信息披露方式.....	5
2.5 其他相关资料.....	5
§3 主要财务指标和基金净值表现.....	5
3.1 主要会计数据和财务指标.....	5
3.2 基金净值表现.....	6
§4 管理人报告.....	8
4.1 基金管理人及基金经理情况.....	8
4.2 管理人对报告期内本基金运作合规守信情况的说明.....	10
4.3 管理人对报告期内公平交易情况的专项说明.....	10
4.4 管理人对报告期内基金的投资策略和业绩表现的说明.....	10
4.5 管理人对宏观经济、证券市场及行业走势的简要展望.....	11
4.6 管理人对报告期内基金估值程序等事项的说明.....	11
4.7 管理人对报告期内基金利润分配情况的说明.....	11
4.8 报告期内基金持有人数或基金资产净值预警说明.....	12
§5 托管人报告.....	12
5.1 报告期内本基金托管人合规守信情况声明.....	12
5.2 托管人对报告期内本基金投资运作合规守信、净值计算、利润分配等情况的说明.....	12
5.3 托管人对本中期报告中财务信息等内容的真实、准确和完整发表意见.....	12
§6 中期财务会计报告（未经审计）.....	12
6.1 资产负债表.....	12
6.2 利润表.....	14
6.3 净资产（基金净值）变动表.....	15
6.4 报表附注.....	17
§7 投资组合报告.....	43
7.1 期末基金资产组合情况.....	43
7.2 报告期末按行业分类的股票投资组合.....	43
7.3 期末按公允价值占基金资产净值比例大小排序的所有股票投资明细.....	44
7.4 报告期内股票投资组合的重大变动.....	46
7.5 期末按债券品种分类的债券投资组合.....	48
7.6 期末按公允价值占基金资产净值比例大小排序的前五名债券投资明细.....	48
7.7 期末按公允价值占基金资产净值比例大小排序的所有资产支持证券投资明细.....	48
7.8 报告期末按公允价值占基金资产净值比例大小排序的前五名贵金属投资明细.....	48
7.9 期末按公允价值占基金资产净值比例大小排序的前五名权证投资明细.....	49
7.10 本基金投资股指期货的投资政策.....	49
7.11 报告期末本基金投资的国债期货交易情况说明.....	49

7.12 投资组合报告附注.....	49
§8 基金份额持有人信息.....	50
8.1 期末基金份额持有人户数及持有人结构.....	50
8.2 期末基金管理人的从业人员持有本基金的情况.....	50
8.3 期末基金管理人的从业人员持有本开放式基金份额总量区间情况.....	51
§9 开放式基金份额变动.....	51
§10 重大事件揭示.....	51
10.1 基金份额持有人大会决议.....	52
10.2 基金管理人、基金托管人的专门基金托管部门的重大人事变动.....	52
10.3 涉及基金管理人、基金财产、基金托管业务的诉讼.....	52
10.4 基金投资策略的改变.....	52
10.5 为基金进行审计的会计师事务所情况.....	52
10.6 管理人、托管人及其高级管理人员受稽查或处罚等情况.....	52
10.7 基金租用证券公司交易单元的有关情况.....	52
10.8 其他重大事件.....	54
§11 影响投资者决策的其他重要信息.....	56
11.1 报告期内单一投资者持有基金份额比例达到或超过 20%的情况.....	56
11.2 影响投资者决策的其他重要信息.....	56
§12 备查文件目录.....	56
12.1 备查文件目录.....	56
12.2 存放地点.....	56
12.3 查阅方式.....	56

§ 2 基金简介

2.1 基金基本情况

基金名称	南方金融主题灵活配置混合型证券投资基金	
基金简称	南方金融主题灵活配置混合	
基金主代码	004702	
交易代码	004702	
基金运作方式	契约型开放式	
基金合同生效日	2017 年 8 月 3 日	
基金管理人	南方基金管理股份有限公司	
基金托管人	兴业银行股份有限公司	
报告期末基金份额总额	2,056,595,769.13 份	
基金合同存续期	不定期	
下属分级基金的基金简称	南方金融主题灵活配置混合 A	南方金融主题灵活配置混合 C
下属分级基金的交易代码	004702	013500
报告期末下属分级基金的份额总额	1,063,272,542.86 份	993,323,226.27 份

注：本基金从 2021 年 9 月 7 日起新增 C 类份额，C 类份额自 2021 年 9 月 8 日起存续。

2.2 基金产品说明

投资目标	在有效控制组合风险并保持良好流动性的前提下，通过专业化研究分析及投资，力争实现基金资产的长期稳健增值。
投资策略	本基金通过定性与定量相结合的方法分析宏观经济和证券市场发展趋势，评估市场的系统性风险和各类资产的预期收益与风险，据此合理制定和调整股票、债券等各类资产的比例，在保持总体风险水平相对稳定的基础上，力争投资组合的稳定增值。此外，本基金将持续地进行定期与不定期的资产配置风险监控，适时地做出相应的调整。
业绩比较基准	沪深 300 指数收益率×60%+上证国债指数收益率×40%。
风险收益特征	本基金为混合型基金，其长期平均风险和预期收益水平低于股票型基金，高于债券型基金、货币市场基金。

2.3 基金管理人和基金托管人

项目	基金管理人	基金托管人
名称	南方基金管理股份有限公司	兴业银行股份有限公司
信息披露负责人	姓名	常克川
	联系电话	0755-82763888
	电子邮箱	manager@southernfund.
		李真
		021-52629999-212051
		tgb_lizhen@cib.com.cn

		com	
客户服务电话		400-889-8899	95561
传真		0755-82763889	021-62159217
注册地址	深圳市福田区莲花街道益田路 5999 号基金大厦 32-42 楼		福建省福州市台江区江滨中大道 398 号兴业银行大厦
办公地址	深圳市福田区莲花街道益田路 5999 号基金大厦 32-42 楼		上海市银城路 167 号兴业大厦 4 楼
邮政编码		518017	200120
法定代表人		周易	吕家进

2.4 信息披露方式

本基金选定的信息披露报纸名称	证券日报
登载基金中期报告正文的管理人互联网网址	http://www.nffund.com
基金中期报告备置地点	基金管理人、基金托管人的办公地址、基金上市交易的证券交易所（如有）

2.5 其他相关资料

项目	名称	办公地址
注册登记机构	南方基金管理股份有限公司	深圳市福田区莲花街道益田路 5999 号基金大厦 32-42 楼

§ 3 主要财务指标和基金净值表现

3.1 主要会计数据和财务指标

金额单位：人民币元

1、南方金融主题灵活配置混合 A

3.1.1 期间数据和指标	报告期(2022 年 1 月 1 日 - 2022 年 6 月 30 日)
本期已实现收益	-44,193,991.98
本期利润	-133,763,549.92
加权平均基金份额本期利润	-0.1184
本期加权平均净值利润率	-8.11%
本期基金份额净值增长率	-6.08%
3.1.2 期末数据和指标	报告期末(2022 年 6 月 30 日)
期末可供分配利润	318,454,147.80
期末可供分配基金份额利润	0.2995
期末基金资产净值	1,544,981,080.93
期末基金份额净值	1.453

3.1.3 累计期末指标	报告期末(2022 年 6 月 30 日)
基金份额累计净值增长率	45.30%

2、南方金融主题灵活配置混合 C

3.1.1 期间数据和指标	报告期(2022 年 1 月 1 日 - 2022 年 6 月 30 日)
本期已实现收益	-52,830,163.92
本期利润	-108,267,102.04
加权平均基金份额本期利润	-0.1288
本期加权平均净值利润率	-8.92%
本期基金份额净值增长率	-6.35%
3.1.2 期末数据和指标	报告期末(2022 年 6 月 30 日)
期末可供分配利润	290,458,013.47
期末可供分配基金份额利润	0.2924
期末基金资产净值	1,436,259,908.93
期末基金份额净值	1.446
3.1.3 累计期末指标	报告期末(2022 年 6 月 30 日)
基金份额累计净值增长率	-5.80%

注：1、基金业绩指标不包括持有人认（申）购或交易基金的各项费用，计入费用后实际收益水平要低于所列数字；

2、本期已实现收益指基金本期利息收入、投资收益、其他收入（不含公允价值变动收益）扣除相关费用和信用减值损失后的余额，本期利润为本期已实现收益加上本期公允价值变动收益；

3、对期末可供分配利润，采用期末资产负债表中未分配利润与未分配利润中已实现部分的孰低数；

4、本基金从 2021 年 9 月 7 日起新增 C 类份额，C 类份额自 2021 年 9 月 8 日起存续。

3.2 基金净值表现

3.2.1 基金份额净值增长率及其与同期业绩比较基准收益率的比较

南方金融主题灵活配置混合 A

阶段	份额净值增长率①	份额净值增长率标准差②	业绩比较基准收益率③	业绩比较基准收益率标准差④	①-③	②-④
过去一个月	8.43%	1.29%	5.78%	0.64%	2.65%	0.65%
过去三个月	-3.71%	1.68%	4.29%	0.86%	-8.00%	0.82%
过去六个月	-6.08%	1.70%	-4.59%	0.87%	-1.49%	0.83%
过去一年	-2.35%	1.49%	-6.66%	0.75%	4.31%	0.74%
过去三年	41.48%	1.39%	17.09%	0.76%	24.39%	0.63%
自基金合同生效起至今	45.30%	1.36%	23.85%	0.77%	21.45%	0.59%

南方金融主题灵活配置混合 C

阶段	份额净值 增长率①	份额净值 增长率标 准差②	业绩比较 基准收益 率③	业绩比较 基准收益 率标准差 ④	①-③	②-④
过去一个月	8.40%	1.28%	5.78%	0.64%	2.62%	0.64%
过去三个月	-3.86%	1.67%	4.29%	0.86%	-8.15%	0.81%
过去六个月	-6.35%	1.70%	-4.59%	0.87%	-1.76%	0.83%
自基金合同 生效起至今	-5.80%	1.53%	-4.67%	0.74%	-1.13%	0.79%

注：本基金从 2021 年 9 月 7 日起新增 C 类份额，C 类份额自 2021 年 9 月 8 日起存续。

3.2.2 自基金合同生效以来基金份额累计净值增长率变动及其与同期业绩比较基准收益率变动的比较

南方金融主题灵活配置混合A累计净值增长率与同期业绩比较基准收益率的历史走势对比图

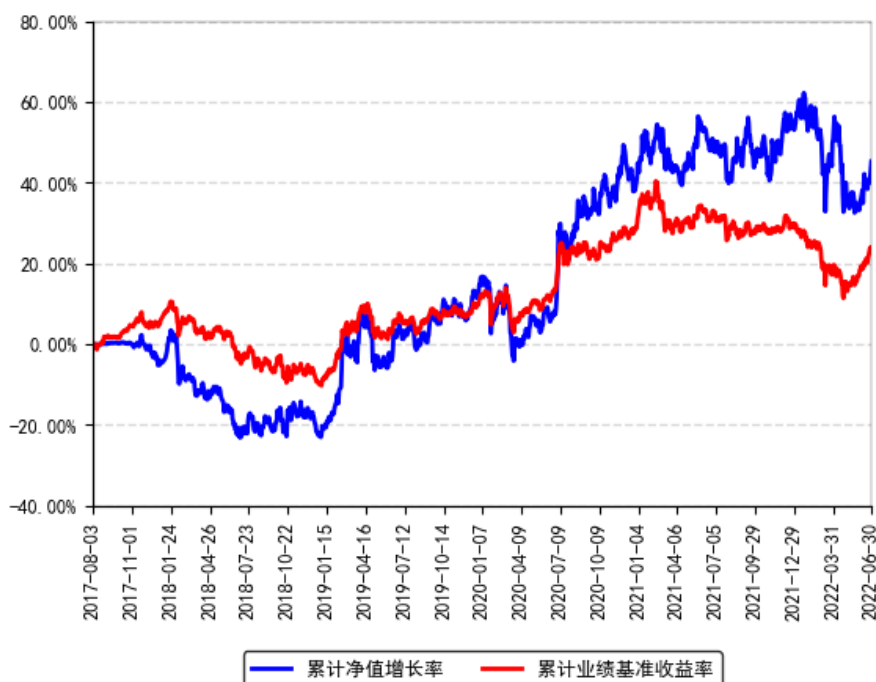

南方金融主题灵活配置混合C累计净值增长率与同期业绩比较基准收益率的历史走势对比图

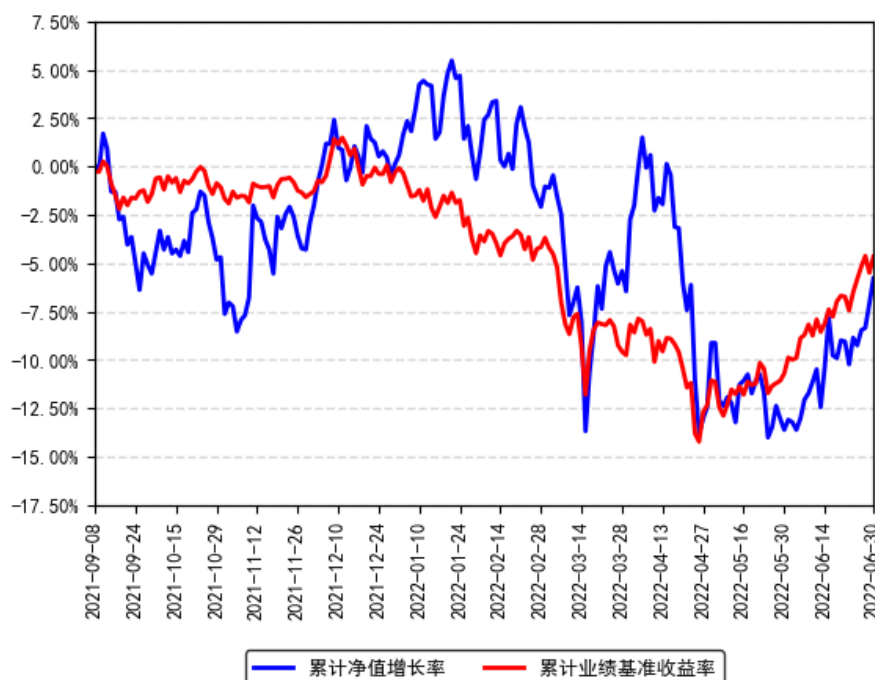

注：本基金从 2021 年 9 月 7 日起新增 C 类份额，C 类份额自 2021 年 9 月 8 日起存续。

§ 4 管理人报告

4.1 基金管理人及基金经理情况

4.1.1 基金管理人及其管理基金的经验

1998 年 3 月 6 日，经中国证监会批准，南方基金管理有限公司作为国内首批规范的基金管理公司正式成立，成为我国“新基金时代”的起始标志。

2018 年 1 月，公司整体变更设立为南方基金管理股份有限公司。2019 年 7 月，根据南方基金管理股份有限公司股东大会决议，并经中国证监会核准，本公司原股东及新增股东共同认购了本公司新增的注册资本，认购完成后注册资本为 36172 万元人民币。目前股权结构为：华泰证券股份有限公司 41.16%、深圳市投资控股有限公司 27.44%、厦门国际信托有限公司 13.72%、兴业证券股份有限公司 9.15%、厦门合泽吉企业管理合伙企业(有限合伙)1.72%、厦门合泽祥企业管理合伙企业(有限合伙)2.24%、厦门合泽益企业管理合伙企业(有限合伙)2.25%、厦门合泽盈企业管理合伙企业(有限合伙)2.32%。目前，公司总部设在深圳，在北京、上海、深圳、南京、成都、合肥等地设有分公司，在香港和深圳前海设有子公司——南方东英资产管理有限公司（香港子公司）和南方资本管理有限公司（深圳子公司）。其中，南方东英是境内基金公司获批成立的第一家境外分支机构。

截至本报告期末，南方基金管理股份有限公司（不含子公司）管理资产规模超过 1.69 万亿元，旗下管理 296 只公募基金，多个全国社保、基本养老保险、企业年金、职业年金和专户组合。

4.1.2 基金经理（或基金经理小组）及基金经理助理简介

姓名	职务	任本基金的基金经理（助理）期限		证券从业年限	说明
		任职日期	离任日期		
黄春逢	本基金基金经理	2017 年 8 月 18 日	-	10 年	上海交通大学金融学硕士，具有基金从业资格。2011 年 7 月至 2014 年 12 月，任职于国泰君安研究所，担任银行业分析师；2015 年 1 月加入南方基金研究部，任金融行业高级研究员；2015 年 4 月 16 日至 2015 年 12 月 30 日，任南方避险、南方保本基金基金经理助理；2015 年 4 月 22 日至 2015 年 12 月 30 日，任南方利淘基金经理助理；2015 年 5 月 22 日至 2015 年 12 月 30 日，任南方利鑫的基金经理助理；2015 年 6 月 8 日至 2015 年 12 月 30 日，任南方丰合的基金经理助理；2020 年 5 月 15 日至 2021 年 5 月 14 日，任南方顺康混合基金经理；2020 年 7 月 24 日至 2022 年 5 月 13 日，任南方高股息股票基金经理；2015 年 12 月 30 日至今，任南方成份基金经理；2017 年 7 月 15 日至今，任南方平衡配置基金经理；2017 年 8 月 18 日至今，任南方金融混合基金经理；2019 年 1 月 25 日至今，任南方益和混合基金经理；2020 年 5 月 15 日至今，任南方安养混合基金经理；2021 年 1 月 12 日至今，任南方宝升混合基金经理。
金岚枫	本基金基金经理	2021 年 5 月 21 日	-	6 年	南京大学会计学博士，具有基金从业资格。曾就职于招商银行杭州分行、汇添富基金，历任对公客户经理、行业分析师。2018 年 2 月加入南方基金，任权益研究部金融行业研究员、总量组组长；2021 年 5 月 21 日至今，任南方金融混合基金经理。

注：1、本基金首任基金经理的任职日期为本基金合同生效日，后任基金经理的任职日期以及历任基金经理的离任日期为公司相关会议作出决定的公告（生效）日期；

2、证券从业年限计算标准遵从中国证监会《证券投资基金经营机构董事、监事、高级管理人员及从业人员监督管理办法》中关于证券投资基金从业人员范围的相关规定。

4.2 管理人对报告期内本基金运作合规守信情况的说明

本报告期内，本基金管理人严格遵守《中华人民共和国证券投资基金法》等有关法律法规、中国证监会和本基金基金合同的规定，本着诚实信用、勤勉尽责的原则管理和运用基金资产，在严格控制风险的基础上，为基金份额持有人谋求最大利益。本报告期内，本基金运作整体合法合规，没有损害基金份额持有人利益。基金的投资范围、投资比例及投资组合符合有关法律法规及基金合同的规定。

4.3 管理人对报告期内公平交易情况的专项说明

4.3.1 公平交易制度的执行情况

本报告期内，本基金管理人严格执行《证券投资基金管理公司公平交易制度指导意见》，完善相应制度及流程，通过系统和人工等各种方式在各业务环节严格控制交易公平执行，公平对待旗下管理的所有基金和投资组合。公司每季度对旗下组合进行股票和债券的同向交易价差专项分析。

本报告期内，两两组合间单日、3日、5日时间窗口内同向交易买入溢价率均值或卖出溢价率均值显著不为0的情况不存在，并且交易占比也没有明显异常，未发现不公平对待各组合或组合间相互利益输送的情况。

4.3.2 异常交易行为的专项说明

本基金于本报告期内不存在异常交易行为。本报告期内基金管理人管理的所有投资组合参与的交易所公开竞价同日反向交易成交较少的单边交易量超过该证券当日成交量的5%的交易次数为2次，是由于投资组合的投资策略需要以及接受投资者申赎后被动增减仓位所致。

4.4 管理人对报告期内基金的投资策略和业绩表现的说明

4.4.1 报告期内基金投资策略和运作分析

上半年，宏观经济依旧是市场关注的重点因素，而政策的重要性尤其凸显。虽然经济形势总体平稳，但疫情的冲击、经济因周期性力量的持续磨底等因素成为压制价值类板块的重要因素；而分阶段看，在一季度，价值类板块整体表现较好，包括本产品重点布局的金融地产，而在二季度，随着宏观环境、流动性、市场风格偏好等的影响，金融地产的表现总体较为一般，尤其是一些风险事件的负面冲击较为明显。在这种背景下，本产品在上半年的中期增加了对前期跌幅明显、性价比较高的优质中小银行的配置，同时减少了部分经营压力较大的地产企业的配置，整体而言降低了组合的风险；类似的，在6月份非银有较好表现的过程中，本产品也兑现了一定的收益，并在后期继续配置，以追踪和捕捉金融地产板块脉冲性行情明显的特征。此外，本产品在上半年的前期配置有一些小型优质公司，但在4月份的市场

大幅波动过程中波动较大，后续有所调整、提高了组合的确定性，但也错过了二季度后期市场风险偏好较高、小市值公司表现较好时的部分收益。

4.4.2 报告期内基金的业绩表现

截至报告期末，本基金 A 份额净值为 1.453 元，报告期内，份额净值增长率为-6.08%，同期业绩基准增长率为-4.59%；本基金 C 份额净值为 1.446 元，报告期内，份额净值增长率为-6.35%，同期业绩基准增长率为-4.59%。

4.5 管理人对宏观经济、证券市场及行业走势的简要展望

展望下半年，由于一些重大事项的明确尚需要时间，对经济大规模的强行刺激的概率很小，依旧以稳定和当前状态的延续为主，因此本产品至少在四季度之前依旧将保持目前的持仓结构和操作思路。后续需要重点等待和观察的机会包括：（1）地产的高频数据若逐步向好，则优质地产企业存在短期补涨和中期供需错配带来的机会，虽然长期空间和长逻辑确实有待商榷；（2）与流动性和资本市场本身高度相关的非银等，在当前市场热度较高且预计大概率能持续的假设下，依旧可以预期脉冲性机会，虽然可能较为短暂；（3）后周期板块中，随着后续经济复苏确认和利率上行，保险和银行依旧是可以重点配置的方向。个股选择上，我们依旧选择质地良好、具有明确向上空间的优质中小公司，并提升聚焦程度。

4.6 管理人对报告期内基金估值程序等事项的说明

根据中国证监会相关规定和基金合同约定，本基金管理人应严格按照企业会计准则、中国证监会相关规定和基金合同关于估值的约定，对基金所持有的投资品种进行估值。本基金管理人已制定基金估值和份额净值计价的业务管理制度，明确基金估值的程序和技术；建立了估值委员会，组成人员包括副总经理、督察长、权益研究部总经理、固定收益研究部总经理、指数投资部总经理、现金投资部总经理、风险管理部总经理及运作保障部总经理等。本基金管理人使用可靠的估值业务系统，估值人员熟悉各类投资品种的估值原则和具体估值程序。估值流程中包含风险监测、控制和报告机制。基金管理人改变估值技术，导致基金资产净值的变化在 0.25% 以上的，对所采用的相关估值技术、假设及输入值的适当性咨询会计师事务所的专业意见。本基金托管人根据法律法规要求履行估值及净值计算的复核责任。定价服务机构按照商业合同约定提供定价服务。基金经理可参与估值原则和方法的讨论，但不参与估值价格的最终决策。本报告期内，参与估值流程各方之间无重大利益冲突。

4.7 管理人对报告期内基金利润分配情况的说明

根据相关法律法规的规定和基金合同的约定，以及本基金的实际运作情况，本基金报告期末未进行利润分配。在符合分红条件的前提下，本基金已实现尚未分配的可供分配收益部分，将严格按照基金合同的约定适时向投资者予以分配。

4.8 报告期内基金持有人数或基金资产净值预警说明

报告期内，本基金未出现连续二十个交易日基金份额持有人数量不满二百人或者基金资产净值低于五千万元的情形。

§ 5 托管人报告

5.1 报告期内本基金托管人遵规守信情况声明

报告期内，本托管人严格遵守《中华人民共和国证券投资基金法》及其他有关法律法规、基金合同和托管协议的规定，诚信、尽责地履行了基金托管人义务，不存在损害本基金份额持有人利益的行为。

5.2 托管人对报告期内本基金投资运作遵规守信、净值计算、利润分配等情况的说明

报告期内，本托管人根据国家有关法律法规、基金合同和托管协议的规定，对基金管理人在本基金的投资运作、基金资产净值的计算、基金收益的计算、基金费用开支等方面进行了必要的监督、复核和审查，未发现其存在任何损害本基金份额持有人利益的行为；基金管理人在报告期内，严格遵守了《证券投资基金法》等有关法律法规，在各重要方面的运作严格按照基金合同的规定进行。

5.3 托管人对本中期报告中财务信息等内容的真实、准确和完整发表意见

本托管人认真复核了本中期报告中的财务指标、净值表现、收益分配情况、财务会计报告、投资组合报告等内容，认为其真实、准确和完整，不存在虚假记载、误导性陈述或者重大遗漏。

§ 6 中期财务会计报告（未经审计）

6.1 资产负债表

会计主体：南方金融主题灵活配置混合型证券投资基金

报告截止日：2022 年 6 月 30 日

单位：人民币元

资产	附注号	本期末 2022 年 6 月 30 日	上年度末 2021 年 12 月 31 日
资产：			
银行存款	6.4.3.1	331,712,168.29	63,224,294.42
结算备付金		4,293,986.51	6,768,263.06
存出保证金		1,512,883.35	557,146.53
交易性金融资产	6.4.3.2	2,786,976,459.60	1,950,376,225.80
其中：股票投资		2,786,976,459.60	1,845,975,283.10
基金投资		-	-
债券投资		-	104,400,942.70
资产支持证券投资		-	-
贵金属投资		-	-
其他投资		-	-
衍生金融资产	6.4.3.3	-	-
买入返售金融资产	6.4.3.4	-	-
债权投资		-	-
其中：债券投资		-	-
资产支持证券投资		-	-
其他投资		-	-
其他债权投资		-	-
其他权益工具投资		-	-
应收清算款		6,473,141.36	-
应收股利		-	-
应收申购款		1,467,844.27	1,014,910.57
递延所得税资产		-	-
其他资产	6.4.3.5	-	547,698.68
资产总计		3,132,436,483.38	2,022,488,539.06
负债和净资产	附注号	本期末 2022 年 6 月 30 日	上年度末 2021 年 12 月 31 日
负债：			
短期借款		-	-
交易性金融负债		-	-
衍生金融负债	6.4.3.3	-	-
卖出回购金融资产款		-	-
应付清算款		81,901,940.68	10,924,634.00
应付赎回款		62,441,897.38	3,552,915.27
应付管理人报酬		2,354,304.01	1,532,691.83
应付托管费		235,430.39	153,269.19
应付销售服务费		659,375.15	286,585.80
应付投资顾问费		-	-
应交税费		-	3.52
应付利润		-	-

递延所得税负债		-	-
其他负债	6.4.3.6	3,602,545.91	3,374,305.98
负债合计		151,195,493.52	19,824,405.59
净资产：			
实收基金	6.4.3.7	2,056,595,769.13	1,295,283,560.55
其他综合收益		-	-
未分配利润	6.4.3.8	924,645,220.73	707,380,572.92
净资产合计		2,981,240,989.86	2,002,664,133.47
负债和净资产总计		3,132,436,483.38	2,022,488,539.06

注：报告截止日 2022 年 6 月 30 日，南方金融主题灵活配置混合 A 份额净值 1.453 元，基金份额总额 1,063,272,542.86 份；南方金融主题灵活配置混合 C 份额净值 1.446 元，基金份额总额 993,323,226.27 份；总份额合计 2,056,595,769.13 份。

6.2 利润表

会计主体：南方金融主题灵活配置混合型证券投资基金

本报告期：2022 年 1 月 1 日至 2022 年 6 月 30 日

单位：人民币元

项目	附注号	本期 2022 年 1 月 1 日至 2022 年 6 月 30 日	上年度可比期间 2021 年 1 月 1 日至 2021 年 6 月 30 日
一、营业总收入		-222,696,244.66	12,346,243.59
1.利息收入		574,209.87	805,536.18
其中：存款利息收入	6.4.3.9	574,209.87	89,818.92
债券利息收入		-	437,400.24
资产支持证券利息收入		-	-
买入返售金融资产收入		-	278,317.02
证券出借利息收入		-	-
其他利息收入		-	-
2.投资收益（损失以“-”填列）		-79,819,766.22	52,400,624.51
其中：股票投资收益	6.4.3.10	-106,528,727.62	47,422,933.11
基金投资收益		-	-
债券投资收益	6.4.3.11	290,120.60	364,748.04
资产支持证券投资	6.4.3.12	-	-
收益			
贵金属投资收益	6.4.3.13	-	-
衍生工具收益	6.4.3.14	-	-
股利收益	6.4.3.15	26,418,840.80	4,612,943.36
以摊余成本计量的		-	-

金融资产终止确认产生的收益			
其他投资收益		-	-
3.公允价值变动收益（损失以“-”号填列）	6.4.3.16	-145,006,496.06	-42,182,062.77
4.汇兑收益（损失以“-”号填列）		-	-
5.其他收入（损失以“-”号填列）	6.4.3.17	1,555,807.75	1,322,145.67
减：二、营业总支出		19,334,407.30	3,989,144.37
1.管理人报酬	6.4.6.2.1	14,187,653.55	2,315,977.55
2.托管费	6.4.6.2.2	1,418,765.35	231,597.69
3.销售服务费	6.4.6.2.3	3,610,357.21	-
4.投资顾问费		-	-
5.利息支出		-	-
其中：卖出回购金融资产支出		-	-
6.信用减值损失		-	-
7.税金及附加		-	0.37
8.其他费用	6.4.3.18	117,631.19	1,441,568.76
三、利润总额（亏损总额以“-”号填列）		-242,030,651.96	8,357,099.22
减：所得税费用		-	-
四、净利润（净亏损以“-”号填列）		-242,030,651.96	8,357,099.22
五、其他综合收益的税后净额		-	-
六、综合收益总额		-242,030,651.96	8,357,099.22

6.3 净资产（基金净值）变动表

会计主体：南方金融主题灵活配置混合型证券投资基金

本报告期：2022 年 1 月 1 日至 2022 年 6 月 30 日

单位：人民币元

项目	本期 2022 年 1 月 1 日至 2022 年 6 月 30 日			
	实收基金	其他综合收益	未分配利润	净资产合计
一、上期期末净资产（基金净值）	1,295,283,560.55	-	707,380,572.92	2,002,664,133.47
加：会计政策变更	-	-	-	-
前期差错更正	-	-	-	-
其他	-	-	-	-

二、本期期初净资产(基金净值)	1,295,283,560.55	-	707,380,572.92	2,002,664,133.47
三、本期增减变动额(减少以“-”号填列)	761,312,208.58	-	217,264,647.81	978,576,856.39
(一)、综合收益总额	-	-	-242,030,651.96	-242,030,651.96
(二)、本期基金份额交易产生的基金净值变动数(净值减少以“-”号填列)	761,312,208.58	-	459,295,299.77	1,220,607,508.35
其中: 1.基金申购款	1,645,191,462.65	-	825,921,692.83	2,471,113,155.48
2.基金赎回款	-883,879,254.07	-	-366,626,393.06	-1,250,505,647.13
(三)、本期向基金份额持有人分配利润产生的基金净值变动(净值减少以“-”号填列)	-	-	-	-
(四)、其他综合收益结转留存收益	-	-	-	-
四、本期期末净资产(基金净值)	2,056,595,769.13	-	924,645,220.73	2,981,240,989.86
项目	上年度可比期间 2021 年 1 月 1 日至 2021 年 6 月 30 日			
	实收基金	其他综合收益	未分配利润	净资产合计
一、上期期末净资产(基金净值)	350,000,399.22	-	157,194,309.43	507,194,708.65
加: 会计政策变更	-	-	-	-
前期差错更正	-	-	-	-
其他	-	-	-	-
二、本期期初净资产(基金净值)	350,000,399.22	-	157,194,309.43	507,194,708.65
三、本期增减变动额(减少以“-”号填列)	26,376,031.74	-	26,656,770.82	53,032,802.56
(一)、综合收益总额	-	-	8,357,099.22	8,357,099.22
(二)、本期基金	26,376,031.74	-	18,299,671.60	44,675,703.34

份额交易产生的基金净值变动数（净值减少以“-”号填列）				
其中：1.基金申购款	287,584,839.89	-	143,347,555.11	430,932,395.00
2.基金赎回款	-261,208,808.15	-	-125,047,883.51	-386,256,691.66
（三）、本期向基金份额持有人分配利润产生的基金净值变动（净值减少以“-”号填列）	-	-	-	-
（四）、其他综合收益结转留存收益	-	-	-	-
四、本期期末净资产（基金净值）	376,376,430.96	-	183,851,080.25	560,227,511.21

报表附注为财务报表的组成部分。

本报告 6.1 至 6.4 财务报表由下列负责人签署：

_____ 杨小松 _____ 徐超 _____ 徐超
 基金管理人负责人 主管会计工作负责人 会计机构负责人

6.4 报表附注

6.4.1 本报告期所采用的会计政策、会计估计与最近一期年度报告相一致的说明

本基金于 2022 年 1 月 1 日起执行新金融工具准则，但选择不重述比较信息。除下述会计政策外，本基金本报告期所采用的其他会计政策、会计估计与最近一期年度报告相一致。

6.4.1.1 金融资产和金融负债的分类

新金融工具准则

金融工具，是指形成一方的金融资产并形成其他方的金融负债或权益工具的合同。当本基金成为金融工具合同的一方时，确认相关的金融资产或金融负债。

(1) 金融资产

金融资产于初始确认时分类为：以摊余成本计量的金融资产、以公允价值计量且其变动计入其他综合收益的金融资产及以公允价值计量且其变动计入当期损益的金融资产。金融资

产的分类取决于本基金管理金融资产的业务模式和金融资产的合同现金流量特征。本基金现无金融资产分类为以公允价值计量且其变动计入其他综合收益的金融资产。

债务工具

本基金持有的债务工具是指从发行方角度分析符合金融负债定义的工具，分别采用以下两种方式进行计量：

以摊余成本计量：

本基金管理以摊余成本计量的金融资产的业务模式为以收取合同现金流量为目标，且以摊余成本计量的金融资产的合同现金流量特征与基本借贷安排相一致，即在特定日期产生的现金流量，仅为对本金和以未偿付本金金额为基础的利息的支付。本基金持有的以摊余成本计量的金融资产主要为银行存款、买入返售金融资产和其他各类应收款项等。

以公允价值计量且其变动计入当期损益：

本基金将持有的未划分为以摊余成本计量的债务工具，以公允价值计量且其变动计入当期损益。本基金持有的以公允价值计量且其变动计入当期损益的金融资产主要为债券投资和资产支持证券投资，在资产负债表中以交易性金融资产列示。

权益工具

权益工具是指从发行方角度分析符合权益定义的工具。本基金将对其没有控制、共同控制和重大影响的权益工具（主要为股票投资）按照公允价值计量且其变动计入当期损益，在资产负债表中列示为交易性金融资产。

(2) 金融负债

金融负债于初始确认时分类为以摊余成本计量的金融负债和以公允价值计量且其变动计入当期损益的金融负债。本基金目前暂无金融负债分类为以公允价值计量且其变动计入当期损益的金融负债。本基金持有的以摊余成本计量的金融负债包括卖出回购金融资产款和其他各类应付款项等。

(3) 衍生金融工具

本基金将持有的衍生金融工具以公允价值计量且其变动计入当期损益，在资产负债表中列示为衍生金融资产/负债。

原金融工具准则(截至 2021 年 12 月 31 日前适用的原金融工具准则)

本基金于 2022 年 1 月 1 日起执行新金融工具准则，但选择不重述比较信息。因此，比较信息继续适用本基金以前年度的如下会计政策。

(1) 金融资产的分类

金融资产于初始确认时分类为：以公允价值计量且其变动计入当期损益的金融资产、应收款项、可供出售金融资产及持有至到期投资。金融资产的分类取决于本基金对金融资产的持有意图和持有能力。本基金现无金融资产分类为可供出售金融资产及持有至到期投资。

本基金目前以交易目的持有的股票投资、债券投资、资产支持证券投资和衍生工具分类为以公允价值计量且其变动计入当期损益的金融资产。除衍生工具所产生的金融资产在资产负债表中以衍生金融资产列示外，以公允价值计量且其变动计入当期损益的金融资产在资产负债表中以交易性金融资产列示。

本基金持有的其他金融资产分类为应收款项，包括银行存款、买入返售金融资产和其他各类应收款项等。应收款项是指在活跃市场中没有报价、回收金额固定或可确定的非衍生金融资产。

(2) 金融负债的分类

金融负债于初始确认时分类为：以公允价值计量且其变动计入当期损益的金融负债及其他金融负债。本基金目前暂无金融负债分类为以公允价值计量且其变动计入当期损益的金融负债。本基金持有的其他金融负债包括卖出回购金融资产款和其他各类应付款项等。

6.4.1.2 金融资产和金融负债的初始确认、后续计量和终止确认

新金融工具准则

金融资产或金融负债在初始确认时以公允价值计量。对于以公允价值计量且其变动计入当期损益的金融资产和金融负债，相关交易费用计入当期损益；对于支付的价款中包含的债券或资产支持证券起息日或上次除息日至购买日止的利息，确认为应计利息，包含在交易性

金融资产的账面价值中。对于其他类别的金融资产和金融负债，相关交易费用计入初始确认金额。

对于以公允价值计量且其变动计入当期损益的金融资产，按照公允价值进行后续计量；对于应收款项和其他金融负债采用实际利率法，以摊余成本进行后续计量。

本基金对于以摊余成本计量的金融资产，以预期信用损失为基础确认损失准备。

本基金考虑有关过去事项、当前状况以及对未来经济状况的预测等合理且有依据的信息，以发生违约的风险为权重，计算合同应收的现金流量与预期能收到的现金流量之间差额的现值的概率加权金额，确认预期信用损失。

于每个资产负债表日，本基金对于处于不同阶段的金融工具的预期信用损失分别进行计量。金融工具自初始确认后信用风险未显著增加的，处于第一阶段，本基金按照未来 12 个月内的预期信用损失计量损失准备；金融工具自初始确认后信用风险已显著增加但尚未发生信用减值的，处于第二阶段，本基金按照该工具整个存续期的预期信用损失计量损失准备；金融工具自初始确认后已经发生信用减值的，处于第三阶段，本基金按照该工具整个存续期的预期信用损失计量损失准备。

对于在资产负债表日具有较低信用风险的金融工具，本基金假设其信用风险自初始确认后并未显著增加，认定为处于第一阶段的金融工具，按照未来 12 个月内的预期信用损失计量损失准备。

本基金对于处于第一阶段和第二阶段的金融工具，按照其未扣除减值准备的账面余额和实际利率计算利息收入。对于处于第三阶段的金融工具，按照其账面余额减已计提减值准备后的摊余成本和实际利率计算利息收入。

对于其他各类应收款项，无论是否存在重大融资成分，本基金均按照整个存续期的预期信用损失计量损失准备。

本基金将计提或转回的损失准备计入当期损益。

金融资产满足下列条件之一的，予以终止确认：(1) 收取该金融资产现金流量的合同权利终止；(2) 该金融资产已转移，且本基金将金融资产所有权上几乎所有的风险和报酬转移

给转入方; 或者(3) 该金融资产已转移, 虽然本基金既没有转移也没有保留金融资产所有权上几乎所有的风险和报酬, 但是放弃了对该金融资产控制。

金融资产终止确认时, 其账面价值与收到的对价的差额, 计入当期损益。

当金融负债的现时义务全部或部分已经解除时, 终止确认该金融负债或义务已解除的部分。终止确认部分的账面价值与支付的对价之间的差额, 计入当期损益。

原金融工具准则(截至 2021 年 12 月 31 日前适用的原金融工具准则)

本基金于 2022 年 1 月 1 日起执行新金融工具准则, 但选择不重述比较信息。因此, 比较信息继续适用本基金以前年度的如下会计政策。

金融资产或金融负债于本基金成为金融工具合同的一方时, 按公允价值在资产负债表内确认。以公允价值计量且其变动计入当期损益的金融资产, 取得时发生的相关交易费用计入当期损益; 对于支付的价款中包含的债券或资产支持证券起息日或上次除息日至购买日止的利息, 单独确认为应收项目。应收款项和其他金融负债的相关交易费用计入初始确认金额。

对于以公允价值计量且其变动计入当期损益的金融资产, 按照公允价值进行后续计量; 对于应收款项和其他金融负债采用实际利率法, 以摊余成本进行后续计量。

金融资产满足下列条件之一的, 予以终止确认: (1) 收取该金融资产现金流量的合同权利终止; (2) 该金融资产已转移, 且本基金将金融资产所有权上几乎所有的风险和报酬转移给转入方; 或者(3) 该金融资产已转移, 虽然本基金既没有转移也没有保留金融资产所有权上几乎所有的风险和报酬, 但是放弃了对该金融资产控制。

金融资产终止确认时, 其账面价值与收到的对价的差额, 计入当期损益。

当金融负债的现时义务全部或部分已经解除时, 终止确认该金融负债或义务已解除的部分。终止确认部分的账面价值与支付的对价之间的差额, 计入当期损益。

6.4.1.3 收入/(损失)的确认和计量

新金融工具准则

股票投资在持有期间应取得的现金股利扣除由上市公司代扣代缴的个人所得税后的净额确认为投资收益。债券投资和资产支持证券投资在持有期间应取得的按票面利率(对于贴现债为按发行价计算的利率)或合同利率计算的利息扣除在适用情况下由债券和资产支持证券发行企业代扣代缴的个人所得税及由基金管理人缴纳的增值税后的净额确认为投资收益。

以公允价值计量且其变动计入当期损益的金融资产在持有期间的公允价值变动扣除按票面利率(对于贴现债为按发行价计算的利率)或合同利率计算的利息后的净额确认为公允价值变动损益;于处置时,其处置价格与初始确认金额之间的差额扣除相关交易费用及在适用情况下由基金管理人缴纳的增值税后的净额确认为投资收益,其中包括从公允价值变动损益结转的公允价值累计变动额。

应收款项在持有期间确认的利息收入按实际利率法计算,实际利率法与直线法差异较小的则按直线法计算。

原金融工具准则(截至 2021 年 12 月 31 日前适用的原金融工具准则)

本基金于 2022 年 1 月 1 日起执行新金融工具准则,但选择不重述比较信息。因此,比较信息继续适用本基金以前年度的如下会计政策。

股票投资在持有期间应取得的现金股利扣除由上市公司代扣代缴的个人所得税后的净额确认为投资收益。债券投资和资产支持证券投资在持有期间应取得的按票面利率或者发行价计算的利息扣除在适用情况下由债券和资产支持证券发行企业代扣代缴的个人所得税及由基金管理人缴纳的增值税后的净额确认为利息收入。

以公允价值计量且其变动计入当期损益的金融资产在持有期间的公允价值变动确认为公允价值变动损益;于处置时,其处置价格与初始确认金额之间的差额扣除在适用情况下由基金管理人缴纳的增值税后的净额确认为投资收益,其中包括从公允价值变动损益结转的公允价值累计变动额。

应收款项在持有期间确认的利息收入按实际利率法计算,实际利率法与直线法差异较小的则按直线法计算。

6.4.2 会计政策和会计估计变更以及差错更正的说明

6.4.2.1 会计政策变更的说明

财政部于 2017 年颁布了修订后的《企业会计准则第 22 号——金融工具确认和计量》、《企业会计准则第 23 号——金融资产转移》、《企业会计准则第 24 号——套期会计》及《企业会计准则第 37 号——金融工具列报》（以下合称“新金融工具准则”），财政部、中国银行保险监督管理委员会于 2020 年 12 月 30 日发布了《关于进一步贯彻落实新金融工具相关会计准则的通知》，公募证券投资基金自 2022 年 1 月 1 日起执行新金融工具准则。此外，中国证监会于 2022 年颁布了修订后的《证券投资基金信息披露 XBRL 模板第 3 号〈年度报告和中期报告〉》，本基金的基金管理人已采用上述准则及通知编制本基金财务报表，对本基金财务报表的影响列示如下：

(a) 金融工具

根据新金融工具准则的相关规定，本基金对于首次执行该准则的累积影响数调整 2022 年年初留存收益以及财务报表其他相关项目金额，2021 年度可比期间的比较财务报表未重列。于 2021 年 12 月 31 日及 2022 年 1 月 1 日，本基金均没有指定为以公允价值计量且其变动计入当期损益的金融资产。

于 2022 年 1 月 1 日，本财务报表中金融资产和金融负债按照原金融工具准则和新金融工具准则的规定进行分类和计量的结果如下：

原金融工具准则下以摊余成本计量的金融资产为银行存款、结算备付金、存出保证金、应收利息和应收申购款，金额分别为 63,224,294.42 元、6,768,263.06 元、557,146.53 元、547,698.68 元和 1,014,910.57 元。新金融工具准则下以摊余成本计量的金融资产为银行存款、结算备付金、存出保证金、其他资产-应收利息和应收申购款，金额分别为 63,231,597.99 元、6,771,613.33 元、557,422.30 元、0.00 元和 1,014,910.57 元。

原金融工具准则下以公允价值计量且其变动计入当期损益计量的金融资产为交易性金融资产，金额为 1,950,376,225.80 元。新金融工具准则下以公允价值计量且其变动计入当期损益计量的金融资产为交易性金融资产，金额为 1,950,912,994.87 元。

原金融工具准则下以摊余成本计量的金融负债为应付证券清算款、应付赎回款、应付管理人报酬、应付托管费、应付销售服务费、应付交易费用和其他负债-其他应付款，金额分别为 10,924,634.00 元、3,552,915.27 元、1,532,691.83 元、153,269.19 元、286,585.80 元、3,201,691.43 元和 2,614.55 元。新金融工具准则下以摊余成本计量的金融负债为应付清算款、应付赎回款、应付管理人报酬、应付托管费、应付销售服务费、其他负债-应付交

易费用和其他负债-其他应付款，金额分别为 10,924,634.00 元、3,552,915.27 元、1,532,691.83 元、153,269.19 元、286,585.80 元、3,201,691.43 元和 2,614.55 元。

i) 于 2021 年 12 月 31 日，“银行存款”、“结算备付金”、“存出保证金”、“交易性金融资产”、“买入返售金融资产”、“卖出回购金融资产款”等对应的应计利息余额均列示在“应收利息”或“应付利息”科目中。于 2022 年 1 月 1 日，根据新金融工具准则下的计量类别，将上述应计利息分别转入“银行存款”、“结算备付金”、“存出保证金”、“交易性金融资产”、“买入返售金融资产”、“卖出回购金融资产款”等科目项下列示，本基金无期初留存收益影响。

(b) 修订后的《证券投资基金信息披露 XBRL 模板第 3 号<年度报告和中期报告>》

根据中国证监会于 2022 年颁布的修订后的《证券投资基金信息披露 XBRL 模板第 3 号<年度报告和中期报告>》，本基金的基金管理人在编制本财务报表时调整了部分财务报表科目的列报和披露，这些调整未对本基金财务报表产生重大影响。

6.4.2.2 会计估计变更的说明

本基金本报告期未发生会计估计变更。

6.4.2.3 差错更正的说明

本基金在本报告期间无须说明的会计差错更正。

6.4.3 重要财务报表项目的说明

6.4.3.1 银行存款

单位：人民币元

项目	本期末 2022 年 6 月 30 日
活期存款	331,712,168.29
等于：本金	331,667,324.05
加：应计利息	44,844.24
减：坏账准备	-
定期存款	-
等于：本金	-
加：应计利息	-
减：坏账准备	-
其中：存款期限 1 个月以内	-
存款期限 1-3 个月	-
存款期限 3 个月以上	-
其他存款	-

等于：本金	-
加：应计利息	-
减：坏账准备	-
合计	331,712,168.29

6.4.3.2 交易性金融资产

单位：人民币元

项目	本期末 2022 年 6 月 30 日			
	成本	应计利息	公允价值	公允价值变动
股票	2,908,939,60 7.28	-	2,786,976,45 9.60	-121,963,147. 68
贵金属投资-金交所黄金合约	-	-	-	-
债券	交易所市场	-	-	-
	银行间市场	-	-	-
	合计	-	-	-
资产支持证券	-	-	-	-
基金	-	-	-	-
其他	-	-	-	-
合计	2,908,939,60 7.28	-	2,786,976,45 9.60	-121,963,147. 68

6.4.3.3 衍生金融资产/负债

6.4.3.3.1 衍生金融资产/负债期末余额

本基金本报告期末无衍生金融工具。

6.4.3.4 买入返售金融资产

6.4.3.4.1 各项买入返售金融资产期末余额

本基金本报告期末无各项买入返售金融资产。

6.4.3.4.2 期末买断式逆回购交易中取得的债券

本基金本报告期末无买断式逆回购交易中取得的债券。

6.4.3.5 其他资产

本基金本报告期末无其他资产。

6.4.3.6 其他负债

单位：人民币元

项目	本期末 2022 年 6 月 30 日
应付券商交易单元保证金	-
应付赎回费	42,056.19

应付证券出借违约金	-
应付交易费用	3,456,351.37
其中：交易所市场	3,456,351.37
银行间市场	-
应付利息	-
预提费用	104,138.35
其他	-
合计	3,602,545.91

6.4.3.7 实收基金

金额单位：人民币元

南方金融主题灵活配置混合 A		
项目	本期 2022 年 1 月 1 日至 2022 年 6 月 30 日	
	基金份额（份）	账面金额
上年度末	858,522,078.56	858,522,078.56
本期申购	620,442,099.80	620,442,099.80
本期赎回（以“-”号填列）	-415,691,635.50	-415,691,635.50
基金拆分/份额折算前	-	-
基金份额折算变动份额	-	-
本期申购	-	-
本期赎回（以“-”号填列）	-	-
本期末	1,063,272,542.86	1,063,272,542.86

南方金融主题灵活配置混合 C		
项目	本期 2022 年 1 月 1 日至 2022 年 6 月 30 日	
	基金份额（份）	账面金额
上年度末	436,761,481.99	436,761,481.99
本期申购	1,024,749,362.85	1,024,749,362.85
本期赎回（以“-”号填列）	-468,187,618.57	-468,187,618.57
基金拆分/份额折算前	-	-
基金份额折算变动份额	-	-
本期申购	-	-
本期赎回（以“-”号填列）	-	-
本期末	993,323,226.27	993,323,226.27

注：申购含红利再投、转换入份额；赎回含转换出份额。

6.4.3.8 未分配利润

单位：人民币元

南方金融主题灵活配置混合 A			
项目	已实现部分	未实现部分	未分配利润合计
本期期初	282,299,845.84	187,415,187.78	469,715,033.62
本期利润	-44,193,991.98	-89,569,557.94	-133,763,549.92
本期基金份额交易产	80,348,293.94	65,408,760.43	145,757,054.37

生的变动数			
其中：基金申购款	215,930,891.76	104,562,374.24	320,493,266.00
基金赎回款	-135,582,597.82	-39,153,613.81	-174,736,211.63
本期已分配利润	-	-	-
本期末	318,454,147.80	163,254,390.27	481,708,538.07

南方金融主题灵活配置混合 C			
项目	已实现部分	未实现部分	未分配利润合计
本期期初	142,346,169.94	95,319,369.36	237,665,539.30
本期利润	-52,830,163.92	-55,436,938.12	-108,267,102.04
本期基金份额交易产生的变动数	200,942,007.45	112,596,237.95	313,538,245.40
其中：基金申购款	353,633,433.26	151,794,993.57	505,428,426.83
基金赎回款	-152,691,425.81	-39,198,755.62	-191,890,181.43
本期已分配利润	-	-	-
本期末	290,458,013.47	152,478,669.19	442,936,682.66

6.4.3.9 存款利息收入

单位：人民币元

项目	本期 2022 年 1 月 1 日至 2022 年 6 月 30 日
活期存款利息收入	415,279.66
定期存款利息收入	-
其他存款利息收入	-
结算备付金利息收入	71,610.53
其他	87,319.68
合计	574,209.87

6.4.3.10 股票投资收益

单位：人民币元

项目	本期 2022 年 1 月 1 日至 2022 年 6 月 30 日
卖出股票成交总额	4,328,209,035.35
减：卖出股票成本总额	4,420,695,257.07
减：交易费用	14,042,505.90
买卖股票差价收入	-106,528,727.62

注：上述交易费用（如有）包含股票买卖产生的交易费用。

6.4.3.11 债券投资收益

6.4.3.11.1 债券投资收益项目构成

单位：人民币元

项目	本期 2022 年 1 月 1 日至 2022 年 6 月 30 日
债券投资收益——利息收入	135,342.21
债券投资收益——买卖债券（、债转股及债	154,778.39

券到期兑付) 差价收入	
债券投资收益——赎回差价收入	-
债券投资收益——申购差价收入	-
合计	290,120.60

6.4.3.11.2 债券投资收益——买卖债券差价收入

单位：人民币元

项目	本期 2022 年 1 月 1 日至 2022 年 6 月 30 日
卖出债券（、债转股及债券到期兑付）成交总额	142,332,479.76
减：卖出债券（、债转股及债券到期兑付）成本总额	141,181,730.00
减：应计利息总额	995,791.76
减：交易费用	179.61
买卖债券差价收入	154,778.39

注：上述交易费用（如有）包含债券买卖产生的交易费用。

6.4.3.12 资产支持证券投资收益

6.4.3.12.1 资产支持证券投资收益——买卖资产支持证券差价收入

本基金本报告期内无资产支持证券投资收益。

6.4.3.13 贵金属投资收益

6.4.3.13.1 贵金属投资收益——买卖贵金属差价收入

本基金本报告期内无买卖贵金属差价收入。

6.4.3.14 衍生工具收益

6.4.3.14.1 衍生工具收益——买卖权证差价收入

本基金本报告期内无衍生工具买卖权证差价收入。

6.4.3.14.2 衍生工具收益——其他投资收益

本基金本报告期内无衍生工具其他投资收益。

6.4.3.15 股利收益

单位：人民币元

项目	本期 2022 年 1 月 1 日至 2022 年 6 月 30 日
股票投资产生的股利收益	26,418,840.80
其中：证券出借权益补偿收入	-
基金投资产生的股利收益	-
合计	26,418,840.80

6.4.3.16 公允价值变动收益

单位：人民币元

项目名称	本期 2022 年 1 月 1 日至 2022 年 6 月 30 日
1.交易性金融资产	-145,006,496.06
——股票投资	-144,864,183.46
——债券投资	-142,312.60
——资产支持证券投资	-
——贵金属投资	-
——其他	-
2.衍生工具	-
——权证投资	-
——期货投资	-
3.其他	-
减：应税金融商品公允价值变动产生的预估增值税	-
合计	-145,006,496.06

6.4.3.17 其他收入

单位：人民币元

项目	本期 2022 年 1 月 1 日至 2022 年 6 月 30 日
基金赎回费收入	1,494,879.46
基金转换费收入	60,928.29
合计	1,555,807.75

注 1. 本基金的赎回费率按持有期间递减，其中，A 类基金份额将不低于赎回费总额的 25% 归入基金资产，C 类基金份额将赎回费全额归入基金资产。

2. 本基金的转换费由申购补差费和转出基金的赎回费两部分构成，其中，A 类基金份额将不低于转出基金的赎回费的 50% 归入转出基金的基金资产，C 类基金份额将转出基金的赎回费全额归入转出基金的基金资产。

6.4.3.18 其他费用

单位：人民币元

项目	本期 2022 年 1 月 1 日至 2022 年 6 月 30 日
审计费用	44,630.98
信息披露费	59,507.37
证券出借违约金	-
账户维护费	9,000.00
银行费用	4,492.84
合计	117,631.19

6.4.4 或有事项、资产负债表日后事项的说明

6.4.4.1 或有事项

无。

6.4.4.2 资产负债表日后事项

无。

6.4.5 关联方关系

6.4.5.1 本报告期存在控制关系或其他重大利害关系的关联方发生变化的情况

本报告期存在控制关系或其他重大利害关系的关联方未发生变化。

6.4.5.2 本报告期与基金发生关联交易的各关联方

关联方名称	与本基金的关系
南方基金管理股份有限公司("南方基金")	基金管理人、登记机构、基金销售机构
兴业银行股份有限公司("兴业银行")	基金托管人、基金销售机构
华泰证券股份有限公司("华泰证券")	基金管理人的股东、基金销售机构
兴业证券股份有限公司("兴业证券")	基金管理人的股东、基金销售机构
华泰联合证券有限责任公司("华泰联合")	基金管理人的股东华泰证券控制的公司

注：下述关联交易均在正常业务范围内按一般商业条款订立。

6.4.6 本报告期及上年度可比期间的关联方交易

6.4.6.1 通过关联方交易单元进行的交易

6.4.6.1.1 股票交易

本基金本报告期内及上年度可比期间无通过关联方交易单元进行的股票交易。

6.4.6.1.2 权证交易

本基金本报告期内及上年度可比期间无通过关联方交易单元进行的权证交易。

6.4.6.1.3 应支付关联方的佣金

本基金本报告期内及上年度可比期间无应支付关联方的佣金。

6.4.6.2 关联方报酬

6.4.6.2.1 基金管理费

单位：人民币元

项目	本期 2022 年 1 月 1 日至 2022 年 6 月 30 日	上年度可比期间 2021 年 1 月 1 日至 2021 年 6 月 30 日
当期发生的基金应支付的管理费	14,187,653.55	2,315,977.55
其中：支付销售机构的客户维护费	2,161,540.50	413,044.29

注：支付基金管理人南方基金的管理人报酬按前一日基金资产净值 1.00%的年费率计提，逐日累计至每月月底，按月支付。其计算公式为：

日管理人报酬=前一日基金资产净值 × 1.00% / 当年天数。

6.4.6.2 基金托管费

单位：人民币元

项目	本期 2022 年 1 月 1 日至 2022 年 6 月 30 日	上年度可比期间 2021 年 1 月 1 日至 2021 年 6 月 30 日
当期发生的基金应支付的托管费	1,418,765.35	231,597.69

注：支付基金托管人兴业银行的托管费按前一日基金资产净值 0.10% 的年费率计提，逐日累计至每月月底，按月支付。其计算公式为：

日托管费=前一日基金资产净值 × 0.10% / 当年天数。

6.4.6.2.3 销售服务费

单位：人民币元

获得销售服务费的各关联方名称	本期 2022 年 1 月 1 日至 2022 年 6 月 30 日		
	当期发生的基金应支付的销售服务费		
	南方金融主题灵活配置混合 A	南方金融主题灵活配置混合 C	合计
华泰证券	-	47.78	47.78
南方基金	-	2,572,993.94	2,572,993.94
合计	-	2,573,041.72	2,573,041.72
获得销售服务费的各关联方名称	上年度可比期间 2021 年 1 月 1 日至 2021 年 6 月 30 日		
	当期发生的基金应支付的销售服务费		
	南方金融主题灵活配置混合 A	南方金融主题灵活配置混合 C	合计
华泰证券	-	-	-
南方基金	-	-	-
合计	-	-	-

注：支付基金销售机构的销售服务费按前一日 C 类基金份额的基金资产净值 0.60% 的年费率计提，逐日累计至每月月底，按月支付给南方基金，再由南方基金计算并支付给各基金销售机构。其计算公式为：

日销售服务费=前一日 C 类基金份额的基金资产净值 X 0.60%/ 当年天数。

6.4.6.3 与关联方进行银行间同业市场的债券（含回购）交易

本基金本报告期内及上年度可比期间无与关联方进行银行间同业市场的债券（含回购）交易。

6.4.6.4 报告期内转融通证券出借业务发生重大关联交易事项的说明

6.4.6.4.1 与关联方通过约定申报方式进行的适用固定期限费率的证券出借业务的情况

本基金本报告期内及上年度可比期间无与关联方通过约定申报方式进行的适用固定期限费率的证券出借业务的情况。

6.4.6.4.2 与关联方通过约定申报方式进行的适用市场化期限费率的证券出借业务的情况

本基金本报告期内及上年度可比期间无与关联方通过约定申报方式进行的适用市场化期限费率的证券出借业务的情况。

6.4.6.5 各关联方投资本基金的情况

6.4.6.5.1 报告期内基金管理人运用自有资金投资本基金的情况

份额单位：份

项目	本期 2022 年 1 月 1 日至 2022 年 6 月 30 日	
	南方金融主题灵活配置混合 A	南方金融主题灵活配置混合 C
报告期初持有的基金份额	12,832,851.16	-
报告期间申购/买入总份额	-	-
报告期间因拆分变动份额	-	-
减：报告期间赎回/卖出总份额	-	-
报告期末持有的基金份额	12,832,851.16	-
报告期末持有的基金份额占基金总份额比例	0.62%	-

项目	上年度可比期间 2021 年 1 月 1 日至 2021 年 6 月 30 日	
	南方金融主题灵活配置混合 A	南方金融主题灵活配置混合 C
报告期初持有的基金份额	-	-
报告期间申购/买入总份额	-	-
报告期间因拆分变动份额	-	-
减：报告期间赎回/卖出总份额	-	-
报告期末持有的基金份额	-	-
报告期末持有的基金份额占基金总份额比例	-	-

注：基金管理人南方基金投资本基金适用的认(申)购/赎回费率按照本基金招募说明书的规定执行。

6.4.6.5.2 报告期末除基金管理人之外的其他关联方投资本基金的情况

无。

6.4.6.6 由关联方保管的银行存款余额及当期产生的利息收入

单位：人民币元

关联方名称	本期 2022 年 1 月 1 日至 2022 年 6 月 30 日		上年度可比期间 2021 年 1 月 1 日至 2021 年 6 月 30 日	
	期末余额	当期利息收入	期末余额	当期利息收入
兴业银行	331,712,168.29	415,279.66	51,149,848.97	61,510.92

注：本基金由基金托管人兴业银行保管的银行存款，按银行约定利率计息。

6.4.6.7 本基金在承销期内参与关联方承销证券的情况

单位：人民币元

本期 2022 年 1 月 1 日至 2022 年 6 月 30 日					
关联方名称	证券代码	证券名称	发行方式	基金在承销期内买入	
				数量（单位：股/张）	总金额
华泰联合	688048	长光华芯	网下申购	6,790	548,632.00
华泰联合	301207	华兰疫苗	网下申购	5,687	323,476.56
华泰联合	688046	药康生物	网下申购	12,070	271,937.10
兴业证券	600030	中信证券	配股	155,580	2,245,019.40

上年度可比期间 2021 年 1 月 1 日至 2021 年 6 月 30 日					
关联方名称	证券代码	证券名称	发行方式	基金在承销期内买入	
				数量（单位：股/张）	总金额
华泰联合	113050	南银转债	优先配售	17,980	1,798,000.00
华泰联合	605208	永茂泰	网下申购	801	10,733.40
华泰联合	605389	长龄液压	网下申购	356	14,026.40
华泰联合	605499	东鹏饮料	网下申购	632	29,242.64
华泰联合	688083	中望软件	网下申购	1,238	186,319.00
华泰联合	688097	博众精工	网下申购	3,983	44,888.41
华泰联合	688161	威高骨科	网下申购	3,069	111,159.18
华泰联合	688260	昀冢科技	网下申购	2,990	28,793.70
华泰联合	688314	康拓医疗	网下申购	1,085	18,813.90
华泰联合	688350	富淼科技	网下申购	2,552	34,656.16
华泰联合	688613	奥精医疗	网下申购	2,617	42,997.31
华泰联合	688633	星球石墨	网下申购	1,558	52,379.96
华泰联合	300975	商络电子	网下申购	4,917	26,945.16
兴业证券	605086	龙高股份	网下申购	443	5,696.98
兴业证券	605298	必得科技	网下申购	391	6,252.09
兴业证券	688195	腾景科技	网下申购	2,693	36,624.80
兴业证券	688597	煜邦电力	网下申购	3,907	22,973.16
兴业证券	688639	华恒生物	网下申购	2,302	53,314.32
兴业证券	300941	创识科技	网下申购	3,989	85,005.59

6.4.6.8 其他关联交易事项的说明

本基金本报告期及上年度可比期间无须作说明的其他关联交易事项。

6.4.7 利润分配情况

6.4.7.1 利润分配情况——固定净值型货币市场基金之外的基金

本基金本报告期内未进行利润分配。

6.4.8 期末（2022 年 06 月 30 日）本基金持有的流通受限证券

6.4.8.1 因认购新发/增发证券而于期末持有的流通受限证券

金额单位：人民币元

6.4.8.1.1 受限证券类别：股票										
证券代码	证券名称	成功认购日	受限期	流通受限类型	认购价格	期末估值单价	数量（单位：股）	期末成本总额	期末估值总额	备注
301109	军信股份	2022 年 4 月 6 日	6 个月	新股锁定期	34.81	16.14	1,225	42,642.25	19,771.50	-
301109	军信股份	2022 年 6 月 17 日	1-6 个月（含）	锁定期转增	-	16.14	613	-	9,893.82	-
301150	中一科技	2022 年 4 月 14 日	6 个月	新股锁定期	163.56	82.76	269	43,997.64	22,262.44	-
301150	中一科技	2022 年 6 月 10 日	1-6 个月（含）	锁定期转增	-	82.76	135	-	11,172.60	-
301181	标榜股份	2022 年 2 月 11 日	6 个月	新股锁定期	40.25	30.59	257	10,344.25	7,861.63	-
301196	唯科科技	2022 年 1 月 4 日	6 个月	新股锁定期	64.08	37.52	271	17,365.68	10,167.92	-
301207	华兰疫苗	2022 年 2 月 10 日	6 个月	新股锁定期	56.88	56.42	569	32,364.72	32,102.98	-
301217	铜冠铜箔	2022 年 1 月 20 日	6 个月	新股锁定期	17.27	14.83	4,284	73,984.68	63,531.72	-
301219	腾远钴业	2022 年 3 月 10 日	6 个月	新股锁定期	173.98	87.82	321	55,847.58	28,190.22	-
301219	腾远钴业	2022 年 5 月	1-6 个月（含）	锁定期转增	-	87.82	257	-	22,569.74	-

		24 日								
301238	瑞泰新材	2022 年 6 月 10 日	6 个月	新股锁定期	19.18	32.07	3,497	67,072.46	112,148.79	-
301248	杰创智能	2022 年 4 月 13 日	6 个月	新股锁定期	39.07	29.87	472	18,441.04	14,098.64	-
600395	盘江股份	2022 年 4 月 13 日	6 个月	非公开发行锁定期	7.12	8.05	16,853,933	120,000,002.96	135,674,160.65	-
688259	创耀科技	2022 年 1 月 5 日	6 个月	新股锁定期	66.60	79.22	1,595	106,227.00	126,355.90	-
688283	坤恒顺维	2022 年 2 月 8 日	6 个月	新股锁定期	33.80	45.41	1,595	53,911.00	72,428.95	-
6.4.8.1.2 受限证券类别：债券										
证券代码	证券名称	成功认购日	受限期	流通受限类型	认购价格	期末估值单价	数量（单位：张）	期末成本总额	期末估值总额	备注
-	-	-	-	-	-	-	-	-	-	-

6.4.8.2 期末持有的暂时停牌等流通受限股票

本基金本报告期末未持有暂时停牌等流通受限股票。

6.4.8.3 期末债券正回购交易中作为抵押的债券

6.4.8.3.1 银行间市场债券正回购

本基金本报告期末无因银行间市场债券正回购交易而抵押的债券。

6.4.8.3.2 交易所市场债券正回购

无。

6.4.8.4 期末参与转融通证券出借业务的证券

本基金本报告期末无参与转融通证券出借业务的证券。

6.4.9 金融工具风险及管理

6.4.9.1 风险管理政策和组织架构

本基金为混合型证券投资基金，预期平均风险和预期收益水平低于股票型基金，高于债券型基金及货币市场基金。本基金投资的金融工具主要包括股票投资和债券投资等。本基金在日常投资管理中面临的与这些金融工具相关的风险主要包括信用风险、流动性风险及市场风险。本基金的基金管理人从事风险管理的主要目标是争取将以上风险控制在限定的范围之

内，使本基金在风险和收益之间取得最佳的平衡以实现“风险和收益相匹配”的风险收益目标。

本基金的基金管理人奉行全面风险管理体系的建设，建立了以风险控制委员会为核心的、由督察长、风险控制委员会、监察稽核部、风险管理部和相关业务部门构成的四级风险管理架构体系。本基金的基金管理人在董事会下设立合规与风险管理委员会，负责制定风险管理的宏观政策，审议通过风险控制的总体措施等；在管理层层面设立风险控制委员会，讨论和制定公司日常经营过程中风险防范和控制措施；在业务操作层面风险管理职责主要由监察稽核部和风险管理部负责，协调并与各部门合作完成运作风险管理以及进行投资风险分析与绩效评估，督察长负责组织指导监察稽核工作。

本基金的基金管理人对于金融工具的风险管理方法主要是通过定性分析和定量分析的方法去估测各种风险产生的可能损失。从定性分析的角度出发，判断风险损失的严重程度和出现同类风险损失的频度。而从定量分析的角度出发，根据本基金的投资目标，结合基金资产所运用金融工具特征通过特定的风险量化指标、模型，日常的量化报告，确定风险损失的限度和相应置信程度，及时可靠地对各种风险进行监督、检查和评估，并通过相应决策，将风险控制可在可承受的范围内。

6.4.9.2 信用风险

信用风险是指基金在交易过程中因交易对手未履行合约责任，或者基金所投资证券之发行人出现违约、拒绝支付到期本息等情况，导致基金资产损失和收益变化的风险。

本基金的基金管理人在交易前对交易对手的资信状况进行了充分的评估。本基金的银行存款存放在本基金的托管人兴业银行，因而与银行存款相关的信用风险不重大。本基金在交易所进行的交易均以中国证券登记结算有限责任公司为交易对手完成证券交收和款项清算，违约风险可能性很小；在银行间同业市场进行交易前均对交易对手进行信用评估并对证券交割方式进行限制以控制相应的信用风险。

本基金的基金管理人建立了信用风险管理流程，通过对投资品种信用等级评估来控制证券发行人的信用风险。信用等级评估以内部信用评级为主，外部信用评级为辅。内部债券信用评级主要考察发行人的经营风险、财务风险和流动性风险，以及信用产品的条款和担保人的情况等。此外，本基金的基金管理人根据信用产品的内部评级，通过单只信用产品投资占基金资产净值的比例及占发行量的比例进行控制，通过分散化投资以分散信用风险。

6.4.9.3 流动性风险

流动性风险是指基金在履行与金融负债有关的义务时遇到资金短缺的风险。本基金的流动性风险一方面来自于基金份额持有人可随时要求赎回其持有的基金份额，另一方面来自于投资品种所处的交易市场不活跃而带来的变现困难或因投资集中而无法在市场出现剧烈波动的情况下以合理的价格变现。

针对兑付赎回资金的流动性风险,本基金的基金管理人每日对本基金的申购赎回情况进行严密监控并预测流动性需求,保持基金投资组合中的可用现金头寸与之相匹配。本基金的基金管理人在基金合同中设计了巨额赎回条款,约定在非常情况下赎回申请的处理方式,控制因开放申购赎回模式带来的流动性风险,有效保障基金持有人利益。

于 2022 年 6 月 30 日,本基金所承担的全部金融负债的合约约定到期日均为一个月以内且不计息,可赎回基金份额净值(所有者权益)无固定到期日且不计息,因此账面余额即为未折现的合约到期现金流量。

6.4.9.3.1 报告期内本基金组合资产的流动性风险分析

本基金的基金管理人在基金运作过程中严格按照《公开募集证券投资基金运作管理办法》及《公开募集开放式证券投资基金流动性风险管理规定》等法规的要求对本基金组合资产的流动性风险进行管理,通过独立的风险管理部门对本基金的组合持仓集中度指标、流通受限制的投资品种比例以及组合在短时间内变现能力的综合指标等流动性指标进行持续的监测和分析。

本基金所持部分证券在证券交易所上市,其余亦可在银行间同业市场交易,部分基金资产流通暂时受限制不能自由转让的情况参见附注“期末本基金持有的流通受限证券”。此外,如根据基金合同的规定,本基金可通过卖出回购金融资产方式借入短期资金应对流动性需求,其上限一般不超过基金持有的债券投资的公允价值。本基金主动投资于流动性受限资产的市值合计不得超过基金资产净值的 15%。

本基金的基金管理人每日对基金组合资产中 7 个工作日可变现资产的可变现价值进行审慎评估与测算,确保每日确认的净赎回申请不得超过 7 个工作日可变现资产的可变现价值。

同时,基金管理人通过合理分散逆回购交易的到期日与交易对手的集中度;按照穿透原则对交易对手的财务状况、偿付能力及杠杆水平等进行必要的尽职调查与严格的准入管理,以及对不同的交易对手实施交易额度管理并进行动态调整等措施严格管理逆回购交易的流动性风险和交易对手风险。此外,基金管理人建立了逆回购交易质押品管理制度;根据质押品的资质确定质押率水平;持续监测质押品的风险状况与价值变动以确保质押品按公允价值计算足额;并在与私募类证券资管产品及中国证监会认定的其他主体为交易对手开展逆回购交易时,可接受质押品的资质要求与基金合同约定的投资范围保持一致。

6.4.9.4 市场风险

市场风险是指基金所持金融工具的公允价值或未来现金流量因所处市场各类价格因素的变动而发生波动的风险,包括利率风险、外汇风险和其他价格风险。

6.4.9.4.1 利率风险

利率风险是指金融工具的公允价值或未来现金流量受市场利率变动而发生波动的风险。利率敏感性金融工具均面临由于市场利率上升而导致公允价值下降的风险,其中浮动利率类金融工具还面临每个付息期间结束根据市场利率重新定价时对于未来现金流影响的风险。

本基金的基金管理人定期对本基金面临的利率敏感性缺口进行监控,并通过调整投资组合的久期等方法对上述利率风险进行管理。

本基金持有及承担的大部分金融资产和金融负债不计息,因此本基金的收入及经营活动的现金流量在很大程度上独立于市场利率变化。本基金持有的利率敏感性资产主要为银行存款、结算备付金、存出保证金、债券投资和买入返售金融资产等。

6.4.9.4.1.1 利率风险敞口

单位:人民币元

本期末 2022 年 6 月 30 日	1 年以内	1-5 年	5 年以上	不计息	合计
资产					
银行存款	331,712,168.29	-	-	-	331,712,168.29
结算备付金	4,293,986.51	-	-	-	4,293,986.51
存出保证金	1,512,883.35	-	-	-	1,512,883.35
交易性金融资产	-	-	-	2,786,976,459.60	2,786,976,459.60
衍生金融资产	-	-	-	-	-
买入返售金融资产	-	-	-	-	-
债权投资	-	-	-	-	-
其他债权投资	-	-	-	-	-
其他权益工具投资	-	-	-	-	-
应收清算款	-	-	-	6,473,141.36	6,473,141.36
应收股利	-	-	-	-	-
应收申购款	13,190.29	-	-	1,454,653.98	1,467,844.27
递延所得税资产	-	-	-	-	-
其他资产	-	-	-	-	-
资产总计	337,532,228.44	-	-	2,794,904,254.94	3,132,436,483.38
负债					
短期借款	-	-	-	-	-
交易性金融负债	-	-	-	-	-

衍生金融负债	-	-	-	-	-
卖出回购金融资产款	-	-	-	-	-
应付清算款	-	-	-	81,901,940.68	81,901,940.68
应付赎回款	-	-	-	62,441,897.38	62,441,897.38
应付管理人报酬	-	-	-	2,354,304.01	2,354,304.01
应付托管费	-	-	-	235,430.39	235,430.39
应付销售服务费	-	-	-	659,375.15	659,375.15
应付投资顾问费	-	-	-	-	-
应交税费	-	-	-	-	-
应付利润	-	-	-	-	-
递延所得税负债	-	-	-	-	-
其他负债	-	-	-	3,602,545.91	3,602,545.91
负债总计	-	-	-	151,195,493.52	151,195,493.52
利率敏感度缺口	337,532,228.44	-	-	2,643,708,761.42	2,981,240,989.86
上年度末 2021年12月31日	1年以内	1-5年	5年以上	不计息	合计
资产					
银行存款	63,224,294.42	-	-	-	63,224,294.42
结算备付金	6,768,263.06	-	-	-	6,768,263.06
存出保证金	557,146.53	-	-	-	557,146.53
交易性金融资产	88,597,424.80	-	15,803,517.90	1,845,975,283.10	1,950,376,225.80
衍生金融资产	-	-	-	-	-
买入返售金融资产	-	-	-	-	-
债权投资	-	-	-	-	-
其他债权投资	-	-	-	-	-
其他权益工具投资	-	-	-	-	-

应收清算款	-	-	-	-	-
应收股利	-	-	-	-	-
应收申购款	6,818.32	-	-	1,008,092.25	1,014,910.57
递延所得税资产	-	-	-	-	-
其他资产	-	-	-	547,698.68	547,698.68
资产总计	159,153,947.13	-	15,803,517.90	1,847,531,074.03	2,022,488,539.06
负债					
短期借款	-	-	-	-	-
交易性金融负债	-	-	-	-	-
衍生金融负债	-	-	-	-	-
卖出回购金融资产款	-	-	-	-	-
应付清算款	-	-	-	10,924,634.00	10,924,634.00
应付赎回款	-	-	-	3,552,915.27	3,552,915.27
应付管理人报酬	-	-	-	1,532,691.83	1,532,691.83
应付托管费	-	-	-	153,269.19	153,269.19
应付销售服务费	-	-	-	286,585.80	286,585.80
应付投资顾问费	-	-	-	-	-
应交税费	-	-	-	3.52	3.52
应付利润	-	-	-	-	-
递延所得税负债	-	-	-	-	-
其他负债	-	-	-	3,374,305.98	3,374,305.98
负债总计	-	-	-	19,824,405.59	19,824,405.59
利率敏感度缺口	159,153,947.13	-	15,803,517.90	1,827,706,668.44	2,002,664,133.47

注：表中所示为本基金资产及负债的账面价值，并按照合约规定的利率重新定价日或到期日孰早者予以分类。

6.4.9.4.1.2 利率风险的敏感性分析

假设	除市场利率以外的其他市场变量保持不变		
分析	相关风险变量的变动	对资产负债表日基金资产净值的影响金额（单位：人民币元）	
		本期末（2022年6月）	上年度末（2021年12月）

		30 日)	月 31 日)
	1.市场利率平行上升 25 个基点	0.00	-817,461.50
	2.市场利率平行下降 25 个基点	0.00	853,874.97

6.4.9.4.2 外汇风险

外汇风险是指金融工具的公允价值或未来现金流量因外汇汇率变动而发生波动的风险。本基金的所有资产及负债以人民币计价，因此无重大外汇风险。

6.4.9.4.3 其他价格风险

其他价格风险是指基金所持金融工具的公允价值或未来现金流量因除市场利率和外汇汇率以外的市场价格因素变动而发生波动的风险。本基金主要投资于证券交易所上市或银行间同业市场交易的股票和债券，所面临的其他价格风险来源于单个证券发行主体自身经营情况或特殊事项的影响，也可能来源于证券市场整体波动的影响。

本基金的基金管理人在构建和管理投资组合的过程中，通过对宏观经济情况及政策的分析，结合证券市场运行情况，做出资产配置及组合构建的决定；通过对单个证券的定性分析及定量分析，选择符合基金合同约定范围的投资品种进行投资。本基金的基金管理人定期结合宏观及微观环境的变化，对投资策略、资产配置、投资组合进行修正，来主动应对可能发生的市场价格风险。

本基金通过投资组合的分散化降低其他价格风险。股票(含存托凭证)投资占基金资产的比例范围为 0-95%，其中投资于本基金定义的“金融主题”(传统金融行业和与金融改革相关的其他行业)范畴内的证券不低于非现金基金资产的 80%。此外，本基金的基金管理人每日对本基金所持有的证券价格实施监控，定期运用多种定量方法对基金进行风险度量，包括 VaR(Value at Risk)指标等来测试本基金面临的潜在价格风险，及时可靠地对风险进行跟踪和控制。

6.4.9.4.3.1 其他价格风险敞口

单位：人民币元

项目	本期末 2022 年 6 月 30 日		上年度末 2021 年 12 月 31 日	
	公允价值	占基金资产净值比例(%)	公允价值	占基金资产净值比例(%)
交易性金融资产-股票投资	2,786,976,459.60	93.48	1,845,975,283.10	92.18
交易性金融资产-基金投资	-	-	-	-
交易性金融资产-贵金属投资	-	-	-	-
衍生金融资产-权证投资	-	-	-	-
其他	-	-	-	-

合计	2,786,976,459.60	93.48	1,845,975,283.10	92.18
----	------------------	-------	------------------	-------

6.4.9.4.3.2 其他价格风险的敏感性分析

假设	除沪深 300 指数以外的其他市场变量保持不变		
分析	相关风险变量的变动	对资产负债表日基金资产净值的影响金额（单位：人民币元）	
		本期末（2022 年 6 月 30 日）	上年度末（2021 年 12 月 31 日）
	1. 沪深 300 上升 5%	126,781,999.30	52,267,172.30
	2. 沪深 300 下降 5%	-126,781,999.30	-52,267,172.30

6.4.10 公允价值

6.4.10.1 金融工具公允价值计量的方法

公允价值计量结果所属的层次，由对公允价值计量整体而言具有重要意义的输入值所属的最低层次决定：

第一层次：相同资产或负债在活跃市场上未经调整的报价。

第二层次：除第一层次输入值外相关资产或负债直接或间接可观察的输入值。

第三层次：相关资产或负债的不可观察输入值。

6.4.10.2 持续的以公允价值计量的金融工具

6.4.10.2.1 各层次金融工具的公允价值

公允价值计量结果所属的层次	本期末 2022 年 6 月 30 日
第一层次	2,650,749,742.10
第二层次	0.00
第三层次	136,226,717.50
合计	2,786,976,459.60

6.4.10.2.2 公允价值所属层次间的重大变动

本基金以导致各层次之间转换的事项发生日为确认各层次之间转换的时点。

对于证券交易所上市的股票和债券，若出现重大事项停牌、交易不活跃（包括涨跌停时的交易不活跃）、或属于非公开发行等情况，本基金不会于停牌日至交易恢复活跃日期间、交易不活跃期间及限售期间将相关股票和债券的公允价值列入第一层次；并根据估值调整中采用的不可观察输入值对于公允价值的影响程度，确定相关股票和债券公允价值应属第二层次还是第三层次。

6.4.10.3 非持续的以公允价值计量的金融工具的说明

于 2022 年 6 月 30 日，本基金未持有非持续的以公允价值计量的金融资产。

6.4.10.4 不以公允价值计量的金融工具的相关说明

不以公允价值计量的金融资产和负债主要包括应收款项和其他金融负债，其账面价值与公允价值相差很小。

§ 7 投资组合报告

7.1 期末基金资产组合情况

金额单位：人民币元

序号	项目	金额（元）	占基金总资产的比例（%）
1	权益投资	2,786,976,459.60	88.97
	其中：股票	2,786,976,459.60	88.97
2	基金投资	-	-
3	固定收益投资	-	-
	其中：债券	-	-
	资产支持证券	-	-
4	贵金属投资	-	-
5	金融衍生品投资	-	-
6	买入返售金融资产	-	-
	其中：买断式回购的买入返售金融资产	-	-
7	银行存款和结算备付金合计	336,006,154.80	10.73
8	其他资产	9,453,868.98	0.30
9	合计	3,132,436,483.38	100.00

7.2 报告期末按行业分类的股票投资组合

7.2.1 报告期末按行业分类的境内股票投资组合

金额单位：人民币元

代码	行业类别	公允价值（元）	占基金资产净值比例（%）
A	农、林、牧、渔业	-	-
B	采矿业	166,675,046.15	5.59
C	制造业	152,443,621.63	5.11
D	电力、热力、燃气及水生产和供应业	-	-
E	建筑业	-	-
F	批发和零售业	39,106,107.04	1.31
G	交通运输、仓储和邮政业	-	-
H	住宿和餐饮业	-	-
I	信息传输、软件和信息技术服务业	84,874,375.82	2.85
J	金融业	1,377,428,573.80	46.20
K	房地产业	943,792,066.98	31.66

L	租赁和商务服务业	4,438,071.00	0.15
M	科学研究和技术服务业	18,087,320.00	0.61
N	水利、环境和公共设施管理业	131,277.18	0.00
O	居民服务、修理和其他服务业	-	-
P	教育	-	-
Q	卫生和社会工作	-	-
R	文化、体育和娱乐业	-	-
S	综合	-	-
	合计	2,786,976,459.60	93.48

7.2.2 报告期末按行业分类的港股通投资股票投资组合

本基金本报告期末未持有港股通投资股票。

7.3 期末按公允价值占基金资产净值比例大小排序的所有股票投资明细

序号	股票代码	股票名称	数量（股）	公允价值（元）	占基金资产净值比例（%）
1	000001	平安银行	15,846,756	237,384,404.88	7.96
2	300033	同花顺	1,888,483	181,577,640.45	6.09
3	000002	万科 A	8,192,419	167,944,589.50	5.63
4	600383	金地集团	11,768,608	158,170,091.52	5.31
5	601456	国联证券	11,698,083	143,535,478.41	4.81
6	601155	新城控股	5,615,179	142,794,001.97	4.79
7	603323	苏农银行	27,565,321	140,583,137.10	4.72
8	600395	盘江股份	16,853,933	135,674,160.65	4.55
9	600048	保利发展	7,524,600	131,379,516.00	4.41
10	002142	宁波银行	3,666,940	131,313,121.40	4.40
11	601128	常熟银行	15,602,595	119,203,825.80	4.00
12	002839	张家港行	21,742,740	115,019,094.60	3.86
13	000776	广发证券	6,014,300	112,467,410.00	3.77
14	000656	金科股份	34,317,309	98,147,503.74	3.29
15	000069	华侨城 A	10,434,224	67,718,113.76	2.27
16	002968	新大正	2,389,941	58,935,945.06	1.98
17	601528	瑞丰银行	6,972,900	56,201,574.00	1.89
18	603171	税友股份	1,633,346	45,701,021.08	1.53
19	605268	王力安防	3,984,819	43,713,464.43	1.47
20	600325	华发股份	5,346,000	40,469,220.00	1.36
21	002305	南国置业	13,081,900	34,928,673.00	1.17
22	600153	建发股份	2,162,800	28,267,796.00	0.95
23	000736	中交地产	1,641,400	26,114,674.00	0.88
24	002948	青岛银行	7,173,291	25,967,313.42	0.87
25	300059	东方财富	952,860	24,202,644.00	0.81
26	002859	洁美科技	796,200	21,911,424.00	0.73

27	603823	百合花	1,616,900	21,262,235.00	0.71
28	600030	中信证券	981,000	21,248,460.00	0.71
29	300996	普联软件	659,316	19,482,787.80	0.65
30	601825	沪农商行	3,000,000	18,810,000.00	0.63
31	002949	华阳国际	1,349,800	18,087,320.00	0.61
32	002146	荣盛发展	5,673,181	17,189,738.43	0.58
33	601916	浙商银行	5,000,000	16,600,000.00	0.56
34	000983	山西焦煤	1,175,250	15,736,597.50	0.53
35	300674	宇信科技	980,200	15,369,536.00	0.52
36	601666	平煤股份	1,123,200	15,264,288.00	0.51
37	603113	金能科技	1,358,100	15,020,586.00	0.50
38	601628	中国人寿	431,577	13,413,413.16	0.45
39	000672	上峰水泥	808,336	12,755,542.08	0.43
40	000906	浙商中拓	1,192,426	10,827,228.08	0.36
41	000877	天山股份	738,700	9,086,010.00	0.30
42	601336	新华保险	267,982	8,626,340.58	0.29
43	600581	八一钢铁	1,530,400	8,600,848.00	0.29
44	600449	宁夏建材	701,100	8,532,387.00	0.29
45	002939	长城证券	627,600	6,376,416.00	0.21
46	600801	华新水泥	298,500	5,823,735.00	0.20
47	002945	华林证券	321,200	4,898,300.00	0.16
48	600057	厦门象屿	504,900	4,438,071.00	0.15
49	600570	恒生电子	95,600	4,162,424.00	0.14
50	000822	山东海化	385,600	3,917,696.00	0.13
51	688326	经纬恒润	6,832	1,004,713.92	0.03
52	688337	普源精电	4,345	252,357.60	0.01
53	688259	创耀科技	1,595	126,355.90	0.00
54	688257	新锐股份	2,899	114,858.38	0.00
55	301109	军信股份	6,675	112,523.13	0.00
56	301238	瑞泰新材	3,497	112,148.79	0.00
57	688283	坤恒顺维	1,595	72,428.95	0.00
58	301217	铜冠铜箔	4,284	63,531.72	0.00
59	301219	腾远钴业	578	50,759.96	0.00
60	601089	福元医药	1,749	36,816.45	0.00
61	301150	中一科技	404	33,435.04	0.00
62	301207	华兰疫苗	569	32,102.98	0.00
63	301127	天源环保	1,685	18,754.05	0.00
64	301221	光庭信息	280	18,152.40	0.00
65	301248	杰创智能	472	14,098.64	0.00
66	301180	万祥科技	654	13,701.30	0.00
67	001268	联合精密	409	11,337.48	0.00
68	301078	孩子王	756	11,082.96	0.00
69	301196	唯科科技	271	10,167.92	0.00

70	301181	标榜股份	257	7,861.63	0.00
71	301079	邵阳液压	140	3,472.00	0.00

7.4 报告期内股票投资组合的重大变动

7.4.1 累计买入金额超出期初基金资产净值 2%或前 20 名的股票明细

金额单位：人民币元

序号	股票代码	股票名称	本期累计买入金额	占期初基金资产净值比例 (%)
1	002945	华林证券	307,336,583.95	15.35
2	300033	同花顺	295,226,646.93	14.74
3	600048	保利发展	246,163,941.30	12.29
4	601456	国联证券	224,736,731.86	11.22
5	601628	中国人寿	200,930,893.85	10.03
6	000656	金科股份	195,467,619.74	9.76
7	600383	金地集团	176,457,696.08	8.81
8	000002	万科 A	160,379,440.93	8.01
9	601528	瑞丰银行	158,238,477.58	7.90
10	000069	华侨城 A	148,796,530.10	7.43
11	603323	苏农银行	144,482,455.92	7.21
12	601336	新华保险	144,314,337.72	7.21
13	000935	四川双马	136,244,620.26	6.80
14	002142	宁波银行	122,693,995.28	6.13
15	000776	广发证券	120,767,736.40	6.03
16	002839	张家港行	120,287,060.14	6.01
17	600395	盘江股份	120,000,002.96	5.99
18	000001	平安银行	114,093,723.70	5.70
19	002305	南国置业	98,601,559.00	4.92
20	002243	力合科创	91,878,851.43	4.59
21	601128	常熟银行	89,590,770.52	4.47
22	000961	中南建设	88,505,853.87	4.42
23	002822	中装建设	78,367,240.54	3.91
24	000672	上峰水泥	73,203,800.61	3.66
25	002948	青岛银行	72,286,815.70	3.61
26	600801	华新水泥	71,610,517.85	3.58
27	002939	长城证券	70,919,657.95	3.54
28	600657	信达地产	66,686,414.31	3.33
29	601155	新城控股	66,527,437.70	3.32
30	001979	招商蛇口	61,101,469.15	3.05
31	000983	山西焦煤	58,045,476.67	2.90
32	000671	阳光城	56,829,204.88	2.84
33	300803	指南针	55,856,201.30	2.79
34	605268	王力安防	48,754,064.64	2.43

35	603171	税友股份	44,589,630.42	2.23
36	601236	红塔证券	43,762,558.74	2.19
37	600581	八一钢铁	43,330,794.65	2.16

注：买入包括二级市场上主动的买入、新股、配股、债转股、换股及行权等获得的股票，买入金额按成交金额（成交单价乘以成交数量）填列，不考虑相关交易费用。

7.4.2 累计卖出金额超出期初基金资产净值 2%或前 20 名的股票明细

金额单位：人民币元

序号	股票代码	股票名称	本期累计卖出金额	占期初基金资产净值比例（%）
1	002945	华林证券	320,040,156.72	15.98
2	600048	保利发展	220,429,321.68	11.01
3	601628	中国人寿	161,594,119.54	8.07
4	603323	苏农银行	144,462,588.64	7.21
5	000671	阳光城	138,537,368.00	6.92
6	002948	青岛银行	131,568,846.02	6.57
7	000935	四川双马	119,705,303.21	5.98
8	000069	华侨城 A	113,224,683.59	5.65
9	601336	新华保险	110,419,315.28	5.51
10	002839	张家港行	108,561,231.22	5.42
11	600657	信达地产	108,464,000.08	5.42
12	000983	山西焦煤	103,608,754.62	5.17
13	000656	金科股份	103,518,228.00	5.17
14	601456	国联证券	102,797,075.33	5.13
15	601528	瑞丰银行	93,834,249.26	4.69
16	600383	金地集团	91,044,384.88	4.55
17	300033	同花顺	88,561,114.06	4.42
18	600801	华新水泥	76,733,439.42	3.83
19	000961	中南建设	74,861,749.81	3.74
20	002822	中装建设	74,795,631.96	3.73
21	601108	财通证券	74,364,677.00	3.71
22	000672	上峰水泥	72,086,671.98	3.60
23	002305	南国置业	70,217,340.00	3.51
24	001979	招商蛇口	69,807,060.45	3.49
25	300803	指南针	68,443,942.00	3.42
26	002797	第一创业	68,297,830.31	3.41
27	300226	上海钢联	67,925,792.78	3.39
28	600030	中信证券	66,552,378.95	3.32
29	601555	东吴证券	64,875,042.18	3.24
30	002939	长城证券	63,928,600.76	3.19
31	601128	常熟银行	61,158,667.40	3.05
32	002243	力合科创	60,899,940.76	3.04

33	601825	沪农商行	54,524,850.40	2.72
34	600188	兖矿能源	53,044,326.64	2.65
35	600340	华夏幸福	43,569,333.89	2.18
36	600739	辽宁成大	42,342,002.00	2.11
37	000629	攀钢钒钛	41,333,689.00	2.06
38	601666	平煤股份	40,756,553.85	2.04

注：卖出包括二级市场上主动的卖出、换股、要约收购、发行人回购及行权等减少的股票，卖出金额按成交金额（成交单价乘以成交数量）填列，不考虑相关交易费用。

7.4.3 买入股票的成本总额及卖出股票的收入总额

单位：人民币元

买入股票成本（成交）总额	5,506,560,617.03
卖出股票收入（成交）总额	4,328,209,035.35

注：买入股票成本、卖出股票收入均按买卖成交金额（成交单价乘以成交数量）填列，不考虑相关交易费用。

7.5 期末按债券品种分类的债券投资组合

本基金本报告期末未持有债券。

7.6 期末按公允价值占基金资产净值比例大小排序的前五名债券投资明细

本基金本报告期末未持有债券。

7.7 期末按公允价值占基金资产净值比例大小排序的所有资产支持证券投资明细

本基金本报告期末未持有资产支持证券。

7.8 报告期末按公允价值占基金资产净值比例大小排序的前五名贵金属投资明细

本基金本报告期末未持有贵金属。

7.9 期末按公允价值占基金资产净值比例大小排序的前五名权证投资明细

本基金本报告期末未持有权证。

7.10 本基金投资股指期货的投资政策

无。

7.11 报告期末本基金投资的国债期货交易情况说明

7.11.1 本期国债期货投资政策

无。

7.11.2 本期国债期货投资评价

无。

7.12 投资组合报告附注

7.12.1 声明本基金投资的前十名证券的发行主体本期是否出现被监管部门立案调查，或在报告编制日前一年内受到公开谴责、处罚的情形。如是，还应对相关证券的投资决策程序做出说明

本基金投资的前十名证券的发行主体中，宁波银行股份有限公司在报告编制日前一年内曾受到中国银行保险监督管理委员会、中国人民银行的处罚；平安银行股份有限公司在报告编制日前一年内曾受到中国银行保险监督管理委员会的处罚；江苏苏州农村商业银行股份有限公司在报告编制日前一年内曾受到中国银行保险监督管理委员会苏州监管分局的处罚。除上述证券的发行主体外，本基金投资的前十名证券的发行主体本期未有被监管部门立案调查，不存在报告编制日前一年内受到公开谴责、处罚的情形。

对上述证券的投资决策程序的说明：本基金投资上述证券的投资决策程序符合相关法律法规和公司制度的要求。

7.12.2 声明基金投资的前十名股票是否超出基金合同规定的备选股票库。如是，还应对相关股票的投资决策程序做出说明

本基金投资的前十名股票没有超出基金合同规定的备选股票库，本基金管理人从制度和流程上要求股票必须先入库再买入。

7.12.3 期末其他各项资产构成

单位：人民币元

序号	名称	金额（元）
1	存出保证金	1,512,883.35
2	应收清算款	6,473,141.36
3	应收股利	-
4	应收利息	-
5	应收申购款	1,467,844.27
6	其他应收款	-
7	待摊费用	-
8	其他	-
9	合计	9,453,868.98

7.12.4 期末持有的处于转股期的可转换债券明细

本基金本报告期末未持有债券。

7.12.5 期末前十名股票中存在流通受限情况的说明

序号	股票代码	股票名称	流通受限部分的公允价值（元）	占基金资产净值比例（%）	流通受限情况说明
1	600395	盘江股份	135,674,160.65	4.55	非公开发行锁定期

§ 8 基金份额持有人信息

8.1 期末基金份额持有人户数及持有人结构

份额单位：份

份额级别	持有人户数（户）	户均持有的基金份额	持有人结构			
			机构投资者		个人投资者	
			持有份额	占总份额比例	持有份额	占总份额比例
南方金融主题灵活配置混合 A	59,212	17,957.04	831,911,066.69	78.24%	231,361,476.17	21.76%
南方金融主题灵活配置混合 C	15,472	64,201.35	965,666,327.00	97.22%	27,656,899.27	2.78%
合计	74,684	27,537.30	1,797,577,393.69	87.41%	259,018,375.44	12.59%

注：机构投资者/个人投资者持有份额占总份额比例计算中，对下属分级基金，比例的分母采用各自级别的份额，对合计数，比例的分母采用下属分级基金份额的合计数（即期末基金份额总额），户均持有的基金份额的合计数=期末基金份额总额/期末持有人户数合计。

8.2 期末基金管理人的从业人员持有本基金的情况

项目	份额级别	持有份额总数（份）	占基金总份额比例
基金管理人所有从业人员持有本基金	南方金融主题灵活配置混合 A	2,351,105.53	0.2211%
	南方金融主题灵活配置混合 C	18,220.57	0.0018%
	合计	2,369,326.10	0.1152%

注：分级基金管理人的从业人员持有份额占总份额比例计算中，对下属分级基金，比例的分母采用各自级别的份额，对合计数，比例的分母采用下属分级基金份额的合计数（即期末基金份额总额）。

8.3 期末基金管理人的从业人员持有本开放式基金份额总量区间情况

项目	份额级别	持有基金份额总量的数量区间（万份）
本公司高级管理人员、基金投资和研究部门负责人持有本开放式基金	南方金融主题灵活配置混合 A	10~50
	南方金融主题灵活配置混合 C	0
	合计	10~50
本基金基金经理持有本开放式基金	南方金融主题灵活配置混合 A	0
	南方金融主题灵活配置混合 C	0
	合计	0

§ 9 开放式基金份额变动

单位：份

项目	南方金融主题灵活配置混合 A	南方金融主题灵活配置混合 C
基金合同生效日(2017年8月3日)基金份额总额	212,062,838.47	-
本报告期期初基金份额总额	858,522,078.56	436,761,481.99
本报告期基金总申购份额	620,442,099.80	1,024,749,362.85
减：报告期基金总赎回份额	415,691,635.50	468,187,618.57
本报告期期间基金拆分变动份额(份额减少以“-”填列)	-	-
本报告期期末基金份额总额	1,063,272,542.86	993,323,226.27

§ 10 重大事件揭示

10.1 基金份额持有人大会决议

本报告期未召开基金份额持有人大会。

10.2 基金管理人、基金托管人的专门基金托管部门的重大人事变动

2022年5月27日，周易先生任南方基金管理股份有限公司董事长（法定代表人）。

本报告期内，基金托管人的专门基金托管部门未发生重大人事变动。

10.3 涉及基金管理人、基金财产、基金托管业务的诉讼

本报告期内，无涉及基金管理人主营业务的诉讼。

本报告期内，无涉及基金财产、基金托管业务的诉讼。

10.4 基金投资策略的改变

本报告期基金投资策略无改变。

10.5 为基金进行审计的会计师事务所情况

本报告期本基金聘请的会计师事务所未发生变更。

10.6 管理人、托管人及其高级管理人员受稽查或处罚等情况

本报告期内，基金管理人及其高级管理人员未受监管部门稽查或处罚。

本报告期内，基金管理人收到中国证券监督管理委员会深圳监管局对公司的监管措施。基金管理人已及时按要求改正并报告。

本报告期内，基金托管人及其高级管理人员未受监管部门稽查或处罚。

10.7 基金租用证券公司交易单元的有关情况

10.7.1 基金租用证券公司交易单元进行股票投资及佣金支付情况

金额单位：人民币元

券商名称	交易单元数量	股票交易		应支付该券商的佣金		备注
		成交金额	占当期股票成交总额的比例	佣金	占当期佣金总量的比例	
财通证券	1	3,862,134,873.63	39.91%	3,519,583.94	39.82%	-
国联证券	1	3,429,001,992.39	35.44%	3,124,828.34	35.35%	-
金元证券	1	1,289,969,769.48	13.33%	1,186,778.44	13.43%	-
东方证券	1	1,094,795,312.04	11.31%	1,008,074.74	11.40%	-
华泰证券	1	-	-	-	-	-

注：交易单元的选择标准和程序根据中国证监会《关于完善证券投资基金交易席位制度有关问题的通知》（证监基金字[2007]48号）的有关规定，我公司制定了租用证券公司交易单元的选择标准和程序：

A：选择标准

1、公司经营行为规范，财务状况和经营状况良好；

2、公司具有较强的研究能力,能及时、全面地为基金提供高质量的宏观经济研究、行业研究及市场走向、个股分析报告和专门研究报告;

3、公司内部管理规范,能满足基金操作的保密要求;

4、建立了广泛的信息网络,能及时提供准确的信息资讯服务。

B: 选择流程 公司研究部门定期对券商服务质量从以下几方面进行量化评比,并根据评比的结果选择席位:

1、服务的主动性。主要针对证券公司承接调研课题的态度、协助安排上市公司调研、以及就有关专题提供研究报告和讲座;

2、研究报告的质量。主要是指证券公司所提供研究报告是否详实,投资建议是否准确

3、资讯提供的及时性及便利性。主要是指证券公司提供资讯的时效性、及时性以及提供资讯的渠道是否便利、提供的资讯是否充足全面。

C: 报告期内基金租用券商交易单元的变更情况:

新增交易单元:

东方证券

金元证券

退租交易单元:

无

10.7.2 基金租用证券公司交易单元进行其他证券投资的情况

金额单位:人民币元

券商名称	债券交易		债券回购交易		权证交易	
	成交金额	占当期债券成交总额的比例	成交金额	占当期债券回购成交总额的比例	成交金额	占当期权证成交总额的比例
财通证券	-	-	-	-	-	-
国联证券	178,259,787.90	100.00%	-	-	-	-
金元证券	-	-	-	-	-	-
东方证券	-	-	-	-	-	-
华泰证券	-	-	-	-	-	-

10.8 其他重大事件

序号	公告事项	法定披露方式	法定披露日期
1	南方基金管理股份有限公司关于旗下基金投资关联方承销证券的关联交易公告	证券日报、基金管理人网站、中国证监会基金电子披露网站	2022-01-01
2	南方基金关于旗下部分基金增加平安证券为销	证券日报、基金管理	2022-01-17

	售机构及开通相关业务的公告	人网站、中国证监会 基金电子披露网站	
3	南方基金关于旗下部分基金增加创金启富为销售机构及开通相关业务的公告	证券日报、基金管理人网站、中国证监会 基金电子披露网站	2022-01-18
4	南方基金关于旗下部分基金增加华泰证券为销售机构及开通相关业务的公告	证券日报、基金管理人网站、中国证监会 基金电子披露网站	2022-01-24
5	南方基金管理股份有限公司关于旗下基金参与中信证券股份有限公司配股的关联交易公告	证券日报、基金管理人网站、中国证监会 基金电子披露网站	2022-01-28
6	南方基金关于旗下部分基金增加利得基金为销售机构及开通相关业务的公告	证券日报、基金管理人网站、中国证监会 基金电子披露网站	2022-02-07
7	南方基金管理股份有限公司关于旗下基金投资关联方承销证券的关联交易公告	证券日报、基金管理人网站、中国证监会 基金电子披露网站	2022-02-12
8	南方基金关于旗下部分基金增加兴业银行为销售机构及开通相关业务的公告	证券日报、基金管理人网站、中国证监会 基金电子披露网站	2022-02-24
9	南方基金关于旗下部分基金增加珠海华润银行为销售机构及开通相关业务的公告	证券日报、基金管理人网站、中国证监会 基金电子披露网站	2022-03-02
10	南方基金关于旗下部分基金增加招商证券为销售机构及开通相关业务的公告	证券日报、基金管理人网站、中国证监会 基金电子披露网站	2022-03-10
11	南方基金关于旗下部分基金增加兴业证券为销售机构及开通相关业务的公告	证券日报、基金管理人网站、中国证监会 基金电子披露网站	2022-03-11
12	南方基金关于旗下部分基金增加中银证券为销售机构及开通相关业务的公告	证券日报、基金管理人网站、中国证监会 基金电子披露网站	2022-03-21
13	南方基金关于旗下部分基金增加联泰基金为销售机构及开通相关业务的公告	证券日报、基金管理人网站、中国证监会 基金电子披露网站	2022-03-21
14	南方基金管理股份有限公司关于旗下基金投资关联方承销证券的关联交易公告	证券日报、基金管理人网站、中国证监会 基金电子披露网站	2022-03-26
15	南方基金关于旗下部分基金增加国泰君安为销售机构及开通相关业务的公告	证券日报、基金管理人网站、中国证监会 基金电子披露网站	2022-04-06
16	南方基金关于旗下部分基金增加海通证券为销售机构及开通相关业务的公告	证券日报、基金管理人网站、中国证监会 基金电子披露网站	2022-04-11

17	南方基金管理股份有限公司关于旗下基金获配盘江股份（600395）非公开发行 A 股的关联交易公告	证券日报、基金管理人网站、中国证监会基金电子披露网站	2022-04-15
18	南方基金管理股份有限公司关于旗下基金投资关联方承销证券的关联交易公告	证券日报、基金管理人网站、中国证监会基金电子披露网站	2022-04-16
19	南方基金关于旗下部分基金增加华宝证券为销售机构及开通相关业务的公告	证券日报、基金管理人网站、中国证监会基金电子披露网站	2022-04-19
20	南方基金关于旗下部分基金增加国元证券为销售机构及开通相关业务的公告	证券日报、基金管理人网站、中国证监会基金电子披露网站	2022-04-19
21	南方基金关于旗下部分基金增加招商银行为销售机构及开通相关业务的公告	证券日报、基金管理人网站、中国证监会基金电子披露网站	2022-04-19
22	南方基金关于旗下部分基金增加宁波银行为销售机构及开通相关业务的公告	证券日报、基金管理人网站、中国证监会基金电子披露网站	2022-04-22
23	南方基金关于旗下部分基金增加重庆银行为销售机构及开通相关业务的公告	证券日报、基金管理人网站、中国证监会基金电子披露网站	2022-04-25
24	南方基金关于旗下部分基金增加兴业银行为销售机构及开通相关业务的公告	证券日报、基金管理人网站、中国证监会基金电子披露网站	2022-05-11
25	南方基金关于旗下部分基金增加日照银行为销售机构及开通相关业务的公告	证券日报、基金管理人网站、中国证监会基金电子披露网站	2022-05-11
26	南方基金管理股份有限公司关于旗下部分公开募集证券投资基金增加侧袋机制并相应修订基金合同有关条款的公告	证券日报、基金管理人网站、中国证监会基金电子披露网站	2022-05-18
27	南方基金关于旗下部分基金增加万得基金为销售机构及开通相关业务的公告	证券日报、基金管理人网站、中国证监会基金电子披露网站	2022-05-27
28	南方基金关于旗下部分基金增加四川天府银行为销售机构及开通相关业务的公告	证券日报、基金管理人网站、中国证监会基金电子披露网站	2022-06-02
29	南方基金关于旗下部分基金增加泰信财富为销售机构及开通相关业务的公告	证券日报、基金管理人网站、中国证监会基金电子披露网站	2022-06-22

§ 11 影响投资者决策的其他重要信息

11.1 报告期内单一投资者持有基金份额比例达到或超过 20%的情况

报告期内单一投资者持有基金份额比例不存在达到或超过 20%的情况。

11.2 影响投资者决策的其他重要信息

无。

§ 12 备查文件目录

12.1 备查文件目录

- 1、中国证监会批准设立南方金融主题灵活配置混合型证券投资基金的文件；
- 2、《南方金融主题灵活配置混合型证券投资基金基金合同》；
- 3、《南方金融主题灵活配置混合型证券投资基金托管协议》；
- 4、基金管理人业务资格批件、营业执照；
- 5、报告期内在选定报刊上披露的各项公告；
- 6、《南方金融主题灵活配置混合型证券投资基金 2022 年中期报告》原文。

12.2 存放地点

深圳市福田区莲花街道益田路 5999 号基金大厦 32-42 楼。

12.3 查阅方式

网站：<http://www.nffund.com>