

海通恒信国际融资租赁股份有限公司

2022 年面向专业机构投资者公开发行人公司债券（第四期）

信用评级报告



上海新世纪资信评估投资服务有限公司
Shanghai Brilliance Credit Rating & Investors Service Co., Ltd.

概述

编号:【新世纪债评(2022)010555】

评级对象: 海通恒信国际融资租赁股份有限公司 2022 年面向专业机构投资者公开发行公司债券(第四期)

主体信用等级: AAA

评级展望: 稳定

债项信用等级: AAA

发行总额: 不超过 10 亿元(含 10 亿元)

存续期限: 3 年

增级安排: 无

评级时间: 2022 年 7 月 7 日

发行目的: 置换通过自有资金偿还的到期公司债券本金

偿还方式: 每年付息一次,到期一次还本

主要财务数据及指标

项 目	2019 年	2020 年	2021 年	2022 年 一季度
财务指标				
总资产(亿元)	990.47	1081.41	1147.41	1127.05
总负债(亿元)	837.57	922.88	971.22	950.00
生息资产余额(亿元)	854.14	938.95	976.43	967.21
股东权益(亿元)	152.90	158.54	176.20	177.05
营业收入(亿元)	72.54	83.34	85.49	21.19
拨备前利润(亿元)	30.35	33.43	36.37	8.09
净利润(亿元)	13.55	11.16	14.13	4.05
平均总资产回报率(%)	1.50	1.08	1.27	-
平均净资产回报率(%)	9.61	7.17	8.44	-
成本收入比(%)	11.08	10.56	12.91	14.36
资产负债率(%)	84.56	85.34	84.64	84.29
风险资产/股东权益(倍)	6.12	6.49	6.13	5.94
其他业务指标				
生息资产不良率(%)	1.08	1.10	1.07	1.06
拨备覆盖率(%)	265.19	255.16	258.80	284.58

注:财务指标根据海通恒信 2019-2021 年经审计的财务数据和 2022 年一季度未经审计的财务数据整理、计算,其他业务指标由海通恒信提供。

评级观点

主要优势:

- 细分行业竞争优势。在“一大一小”的战略下,海通恒信在先进制造、交通物流和城市公用等业务领域具备一定的市场地位与业务竞争力。
- 股东支持。海通恒信的实际控股股东为海通证券。海通证券具有良好的市场形象与声誉,在给予资本金投入的同时,可在融资和流动性管理等方面为公司提供较大的支持。
- 资本实力持续增强。自成立以来,海通恒信多次获得增资,并于 2019 年 6 月在香港联交所正式上市,资本实力增强,在外商租赁公司中位居前列。

主要劣势:

- 宏观经济风险及资产质量承压。短期内宏观经济增速放缓,部分地区、行业信用风险有所上升,疫情对中小企业经营的影响仍在传导,海通恒信面临一定的资产质量下行风险。
- 行业竞争日趋激烈。国内融资租赁行业业务模式以售后回租为主,类信贷性质明显,竞争主要集中于利率水平,行业内主体竞争较为激烈,海通恒信面临的市场竞争和人才竞争压力有所上升。
- 盈利能力承压。近年来,受宏观经济增速放缓及疫情影响,海通恒信拨备计提规模对公司利润形成一定侵蚀,使得公司盈利能力承压。
- 业务转型风险。近年来,海通恒信业务重心逐步向新兴产业等领域倾斜。相关业务的快速发展,将对公司营运能力、风险管理能力及人员梯队建设提出更高要求。

分析师

宫晨 gongchen@shxsj.com

王隽颖 wangjy@shxsj.com

Tel: (021) 63501349 Fax: (021) 63500872

上海市汉口路 398 号华盛大厦 14F

http://www.shxsj.com

宫晨
王隽颖
海通恒信
(高级管理人员签字)

➤ 未来展望

通过对海通恒信及其发行的本次债券主要信用风险要素的分析，本评级机构给予公司 AAA 主体信用等级，评级展望为稳定；认为本次债券还本付息安全性极强，并给予本次债券 AAA 信用等级。

上海新世纪资信评估投资服务有限公司



海通恒信国际融资租赁股份有限公司

2022 年面向专业机构投资者公开发行公司债券（第四期）

信用评级报告

概况

1. 发行人概况

海通恒信国际融资租赁股份有限公司（以下简称“海通恒信”）的前身是成立于 2004 年 7 月的松山日新投资管理（上海）有限公司（以下简称“日新租赁”），由日本日新集团 100%控股。2008 年，美国德克萨斯州太平洋投资集团（Texas Pacific Group，以下简称 TPG）收购了日新租赁 100%股份。2009 年 6 月 25 日，经中国商务部批准，日新租赁更名为恒信金融租赁有限公司。

2013 年 9 月 25 日，海通证券股份有限公司（以下简称“海通证券”）的全资子公司海通国际控股有限公司（以下简称“海通国际控股”）以 7.15 亿美元的价格收购恒信金融集团 100%的股份，双方于 2014 年 1 月 15 日完成买卖股份交割手续，交割完成后恒信金融集团有限公司更名为海通恒信金融集团有限公司（以下简称“海通恒信金融集团”），海通恒信的最终控股股东由 TPG 变更为海通证券。

2014 年以来，海通恒信先后两次获得增资，公司实收资本达 54.18 亿元（折合 8.03 亿美元），海通恒信金融集团与海通开元的持股比例分别为 65.1% 和 34.9%。由于海通开元为海通证券全资子公司，故增资前后，公司均受海通证券间接控制。2017 年 5 月，经公司董事会决议并经上海市黄浦区人民政府备案同意，公司整体变更为股份有限公司，工商登记名称变更为海通恒信国际融资租赁股份有限公司，注册资本增至 70 亿元人民币，股东持股比例不变。2019 年 6 月 3 日，公司在香港联交所正式上市，共发行 12.353 亿股，并引入国盛海外控股(香港)有限公司、上海强生控股(600662.SH)及 SBI 香港作为基石投资者，资本实力进一步增强。2021 年 2 月 26 日，海通开元投资与海通创新证券投资有限公司（以下简称“创新证券”）签订股份划转协议。海通开元投资将其持有的全部股份（即 2,440,846,824 股内资股，占公司已发行股本的 29.6%）划转至创新证券，每股划转价格为人民币 1.72 元。海通开元投资与创新证券均为公司最终控股股东海通证券股份有限公司的全资附属公司。本次股权划转完成后，海通开元投资不再持有公司任何股权，而创新证券持有公司已发行股本的 29.6%。

海通恒信主营融资租赁、经营性租赁、保理和咨询业务等，公司在城市公用、先进制造、医疗、教育、交通物流、小微领域处于市场领先地位，已建成

了辐射全国的客户服务网络，形成了一定的品牌影响力。

截至 2021 年末，海通恒信经审计合并口径资产总额 1147.41 亿元；股东权益合计 176.20 亿元（归属母公司的股东权益 175.36 亿元）；2021 年实现营业收入 85.49 亿元，净利润 14.13 亿元（归属母公司所有者的净利润 14.12 亿元）。截至 2021 年末，公司生息资产余额¹为 976.43 亿元，不良率为 1.07%。

2. 债项概况

（1）债券条款

海通恒信拟公开发行规模不超过 10 亿元（含 10 亿元）的公司债券，债券期限为 3 年。

图表 1. 拟发行的本次债券概况

债券名称：	海通恒信国际融资租赁股份有限公司 2022 年面向专业机构投资者公开发行公司债券（第四期）
发行规模：	不超过 10 亿元（含 10 亿元）
债券期限：	3 年
偿还方式：	按年付息，到期一次还本
定价方式：	参见募集说明书
增级机制：	无

资料来源：《海通恒信国际融资租赁股份有限公司 2022 年面向专业机构投资者公开发行公司债券（第四期）募集说明书》

（2）募集资金用途

本次债券募集资金扣除发行费用后，拟用于置换海通通过自有资金偿还的到期公司债券本金。

业务

1. 外部环境

（1）宏观环境

2022 年上半年，在疫情、通胀、紧缩性货币政策以及地缘政治冲突等众多不利因素交织影响下，全球经济增长动能持续减弱，我国经济发展面临的外部环境更趋复杂严峻。国内经济在遭遇疫情二次冲击后再次步入恢复进程，因内外环境发生了明显的不利变化，经济发展的压力加大。短期内，我国实现年度增长目标任务艰巨，宏观政策将主要围绕“稳增长”开展；从中长期看，在强

¹ 包括应收融资租赁款余额、售后回租安排的应收款余额、应收保理款余额以及委托贷款及其他贷款余额。

大的国家治理能力以及庞大的国内市场潜力的基础上，贯彻新发展理念和构建“双循环”发展新格局有利于提高经济发展的可持续性和稳定性，我国经济长期向好的基本面保持不变。

2022 年上半年，在疫情、通胀、紧缩性货币政策以及地缘政治冲突等众多不利因素交织影响下，全球经济增长动能持续减弱、衰退风险加大，我国经济发展面临的外部环境更趋复杂严峻。新冠变异毒株致死率下降但传染性显著增强，疫情对经济活动的影响仍在延续。全球物价指数涨幅创多年新高，采取紧缩性货币政策抗击通胀已成为包括美联储、欧洲央行等在内的全球多数央行的一致行动，推动了利率快速大幅攀升，进一步加重了债务负担，叠加美元明显走强，全球经济金融运行面临重大挑战。俄乌军事冲突加剧地缘政治风险的同时，也威胁了全球的粮食和能源安全，对全球经济发展构成又一重大不确定性。

我国经济在遭遇疫情二次冲击后再次步入恢复进程，因内外环境较前次相比已发生了明显的不利变化，面临的“需求收缩、供给冲击、预期转弱”三重压力进一步加大。失业率从高位回落，消费者物价指数温和上涨、工业生产者出厂价格指数涨幅逐渐下降。工业中采矿业的生产和盈利增长均较快，而除高技术产业外的制造业大多明显放缓或同比下降，上中下游的强弱差异仍较为明显。消费受到的负面影响最大，恢复也较为缓慢；基建、高技术制造业以及技改投资对固定资产投资增长贡献较大，房地产开发投资仍低迷；受高基数与港口运输影响，出口增速回落但具韧性。人民币汇率阶段性承压，在 SDR（特别提款权）中的份额提升，人民币资产对全球投资者的吸引力有望提升。

我国持续深入推进供给侧结构性改革，扩大高水平对外开放，提升创新能力、坚持扩大内需、推动构建“双循环”发展新格局、贯彻新发展理念等是应对国内外复杂局面的长期政策部署；宏观政策加大力度，为短期内的经济恢复和实现年度目标提供支持。我国财政政策积极发力，推出一系列“退、缓、补、购、奖”措施对特定主体和薄弱领域提供精准支持，专项债的发行与资金使用亦显著加快，将是带动内需修复的重要力量；政策层面严禁新增地方政府隐性债务，强化监管监测，妥善化解存量债务，地方政府债务风险总体可控。央行加大灵活适度的稳健货币政策实施力度，运用总量和结构性货币政策工具，保持流动性合理充裕，引导金融机构加大对小微企业、科技创新、绿色发展以及重大项目的支持；同时推动贷款市场报价利率改革效能释放，降低企业综合融资成本。我国金融监管持续完善，切实且严肃地践行金融法治，并通过完善宏观审慎政策治理机制，提高防范化解系统性金融风险的能力，为金融市场健康发展夯实基础。

2022 年，“稳字当头、稳中求进”是我国经济工作的总基调，实现 5.5% 左右的增长目标在疫情的再度冲击下任务加重，短期内宏观政策将主要围绕“稳增长”开展：预计工业生产在高技术产业带动下恢复较快，但原材料与工业品价格的大幅波动，对工业企业经营的稳定性带来考验；消费的恢复偏缓慢，疫

情仍将是导致消费波动的重要因素；基建和制造业投资有基础保持较快增长，房地产投资惯性下滑后才会逐步趋稳；出口增长仍有韧性，但外部需求放缓会导致增速回落。从中长期看，在强大的国家治理能力以及庞大的国内市场潜力的基础上，贯彻新发展理念和构建“双循环”发展新格局有利于提高经济发展的可持续性和稳定性，我国经济长期向好的基本面保持不变。

（2）行业环境

2020年6月，银保监会下发了《融资租赁公司监督管理暂行办法》（以下简称“《暂行办法》”），《暂行办法》明确了融资租赁公司业务范围和融资渠道；调整及细化了一系列监管指标的阈值并要求租赁公司建立资产质量分类、准备金和关联交易等制度。《暂行办法》还要求地方金融监管部门对辖内存量融资租赁公司进行分类梳理，并可根据实际情况调整相应监管指标。

近年来，受新冠疫情、行业监管体制和会计准则发生重大变化等因素影响，融资租赁行业主体数量增速明显放缓，融资租赁业务余额呈下降趋势。目前，我国融资租赁公司业务以售后回租为主，具有较为明显的类信贷特点，各类融资租赁公司之间竞争较为激烈。租赁公司投放资产的行业分布较为广泛，客户集中度普遍较高，不利于风险的分散。资金融通方面，我国融资租赁公司的资金主要来源于银行借款，但因金融租赁公司是持牌金融机构，其融资渠道更为广泛。随着政策层面的放开和资本市场的成熟，融资租赁公司逐步通过发行债券、资产证券化产品在资本市场进行直接融资。融资租赁公司的融资成本因用资质的不同分化较为明显。

融资租赁行业在发达国家是与“银行信贷”、“资本市场”并驾齐驱的三大金融工具之一，在国家经济和金融体系发展中扮演着重要的角色。近年来，受新冠疫情、行业监管体制和会计准则发生重大变化等因素影响，融资租赁行业主体数量增速明显放缓，融资租赁业务余额呈下降趋势。根据中国租赁联盟发布的《2021年中国融资租赁业务发展报告》，截至2021年末，全国融资租赁企业（不含单一项目公司、分公司、SPV公司和收购海外的公司，包括一些地区列入失联或经营异常名单的企业）总数约为11917家，较2020年末的12156家减少了239家，融资租赁合同余额为6.21万亿元，同比下降4.5%。

图表 2. 全国融资租赁业合同余额及增速（单位：亿元，%）

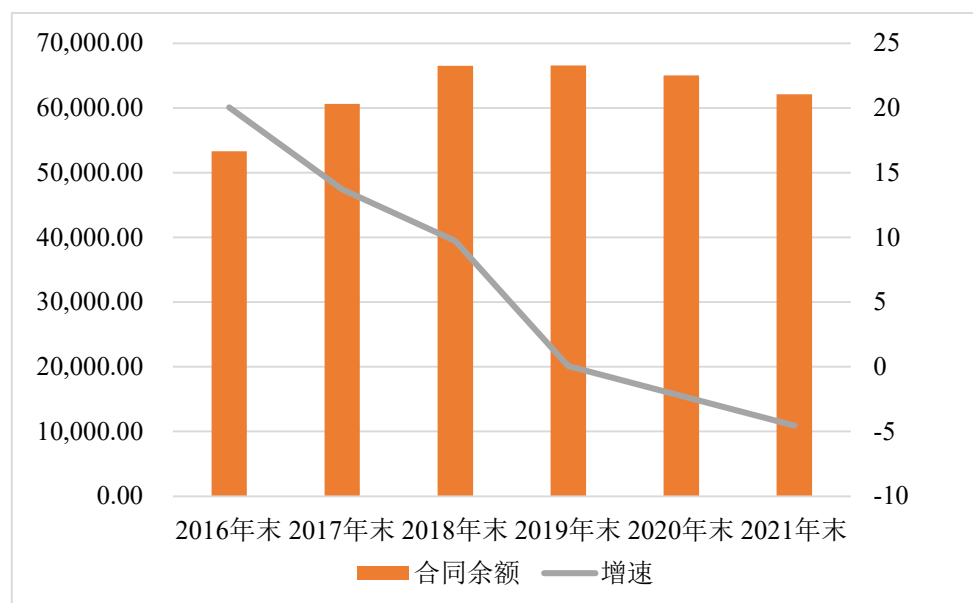

资料来源：WIND，中国租赁联盟，新世纪评级整理

相较于银行、证券、保险等传统金融机构，融资租赁行业监管体系建设相对滞后，可以分为多头监管和统一监管两个阶段。在 2018 年 4 月之前，我国租赁行业的监管呈现出“一个市场、两套监管体系、三种企业准入标准”的特征，其中银保监会²负责金融租赁公司监管；商务部负责内资试点融资租赁公司（以下简称“内资租赁公司”）和外商投资融资租赁公司（以下简称“外商租赁公司”）的管理。两大监管体系的监管思路和监管措施呈现出明显的差异。金融租赁公司的监管主要依据是《金融租赁公司管理办法》，对内资和外资融资租赁的监管的法律依据主要是商务部 2013 年 9 月 18 日发布的《融资租赁企业监督管理办法》（商流通发[2013]337 号）。相较银监会监管系统而言，商务部对各类融资租赁公司的监管相对宽松，且随着“简政放权”的推进，相关审批流程不断简化，准入标准相应下降。

为了有效防范和化解融资租赁行业风险隐患，减少监管套利空间，2018 年 5 月，商务部发布《关于融资租赁公司、商业保理公司和典当行管理职责调整有关事宜的通知》（商办流通函[2018]165 号），将制定融资租赁公司经营和监管规则的职责划归银保监会。至此，融资租赁公司统一归口监管，但基于监管效率和成本上的考虑，除金融租赁公司继续直接由中央金融管理部门或其派出机构监管外，外商租赁公司和内资租赁公司将由地方金融监管部门实施监管。

为落实监管责任，规范监督管理，引导融资租赁公司合规经营，促进融资租赁行业规范发展，2020 年 6 月，银保监会下发《暂行办法》，对融资租赁公司的业务开展范围、制度完善和监管指标制定了相应的监管要求。在业务开展方面，《暂行办法》规定了融资租赁公司的业务范围、租赁物范围、负面清单。

²原银监会

其要求融资租赁物需要“权属清晰、真实存在且能够产生收益”，并通过负面清单禁止融资租赁公司开展“发放或受托发放贷款”、“通过网络借贷信息中介机构、私募投资基金融资或转让资产”等业务。在制度完善方面，《暂行办法》明确了对关联交易、资产质量分类和准备金等方面的建制要求。

在监管指标方面，《暂行办法》细化了对租赁资产比重、杠杆倍数、固定收益类证券投资和集中度管理的指标要求。杠杆方面，《暂行办法》要求“融资租赁公司的风险资产总额不得超过净资产的 8 倍”，杠杆水平较高的融资租赁公司将面临资本补充或压降业务规模的压力。集中度方面，《暂行办法》要求“融资租赁公司对单一承租人的全部融资租赁业务余额不得超过净资产的 30%”；“对单一集团的全部融资租赁业务余额不得超过净资产的 50%”；“对一个关联方的全部融资租赁业务余额不得超过净资产的 30%”受资本实力和业务渠道的限制，融资租赁公司较易就对单一承租人投放较大规模资金，在明确单一客户、集团客户融资集中度后，部分融资租赁公司将面临业务整改或者资本补充压力。同时，融资租赁公司普遍存在拨备覆盖率相对较低的情况，未来需要加大准备金计提力度，加强抗风险能力，但是可能会在短期内影响盈利能力。此外，电力及装备制造类企业下属的租赁公司主要从事集团内租赁业务，关联交易集中度较高，可能面临一定的业务整改压力。考虑到地方监管部门可以“视监管实际情况，对租赁物范围、特定行业的集中度和关联度要求进行适当调整，并报银保监会备案”，不排除省级人民政府在制定细则时，将对特定行业集中度和关联度进行调整。

《暂行办法》还要求地方金融监管部门对存量的融资租赁公司进行分类清理及处置。《暂行办法》要求地方金融监管部门按照经营风险、违法违规情形将辖内融资租赁公司划分为正常经营、非正常经营和违法违规经营等三类，并提出分类处置意见。

整体来看，此次《暂行办法》落地将对融资租赁公司的业务、盈利等方面产生较大影响。同时，由于集中度和杠杆水平等方面的要求，部分融资租赁公司将面临较大的业务整改和资本补充压力。

目前，国内融资租赁公司主要从事融资租赁业务。业务模式以售后回租为主，“类贷款”特征明显。为实现利润最大化，经营贷款或“类贷款”业务的公司普遍有做大规模、下沉客户层级、加大期限错配程度的冲动。此外，由于行业监管相对宽松，产能过剩行业、融资平台公司等融资受限的主体转向融资租赁公司融资。由于类信贷业务主要是向承租人提供资金，最主要的竞争力为利率水平，我国各类背景的融资租赁公司业务差异化程度相对较低，且融资租赁公司多为全国范围内展业，竞争较为激烈。业务投放方面，融资租赁业务投放领域较为广泛，包括交通运输、仓储和邮政业、能源行业、基础设施及不动产行业、通用机械设备行业、工业装备行业、医疗制药行业和建筑工程行业等等，不同行业收益率差异较大。此外，由于大部分租赁公司人员相对精简，杠杆水平相对较高，融资租赁公司客户集中度相对较高，不利于风险的分散。

国内融资租赁公司的资金主要来源于银行贷款等传统融资方式。各类融

融资租赁公司因资源禀赋不同，融资渠道存在一定差异。金融租赁公司因持有金融牌照，根据《金融租赁公司管理办法》，进行同业拆借等业务，且由于金融租赁公司信用资质普遍强于商业租赁公司，其融资渠道较一般商业租赁公司更为广泛。直接融资方面，随着政策层面的放开和资本市场的成熟，融资租赁公司的融资渠道逐步多元化：2009年8月，中国人民银行和银监会共同发布公告，允许合格的金融租赁公司在银行间债券市场发行金融债券；而其他融资租赁公司纷纷通过公开发行股份并上市、国内发行债券、赴香港发行人民币点心债、发行资产管理计划、进行境外借款以及与信托公司合作等多种方式获取资金，支持业务高速发展。其中，2014年以来，随着国内债券市场的高速发展，直接融资渠道已成为融资租赁公司重要的融资方式。据 Wind 统计，2019-2021 年国内融资租赁公司（含金融租赁公司）债券发行规模³分别为 2653.80 亿元、3298.55 亿元和 3211.80 亿元（其中金融租赁公司债券发行规模分别为 648.00 亿元、768.00 亿元和 603.50 亿元）。此外，以租赁租金为基础资产的资产证券化产品规模亦呈现井喷状态，2019-2021 年，发行规模分别为 2874.62 亿元、2798.02 亿元和 3939.21 亿元。随着融资渠道的扩宽，融资租赁公司负债管理工具进一步丰富。

图表 3. 融资租赁公司非资产证券与资产证券化证券发行规模（单位：亿元）

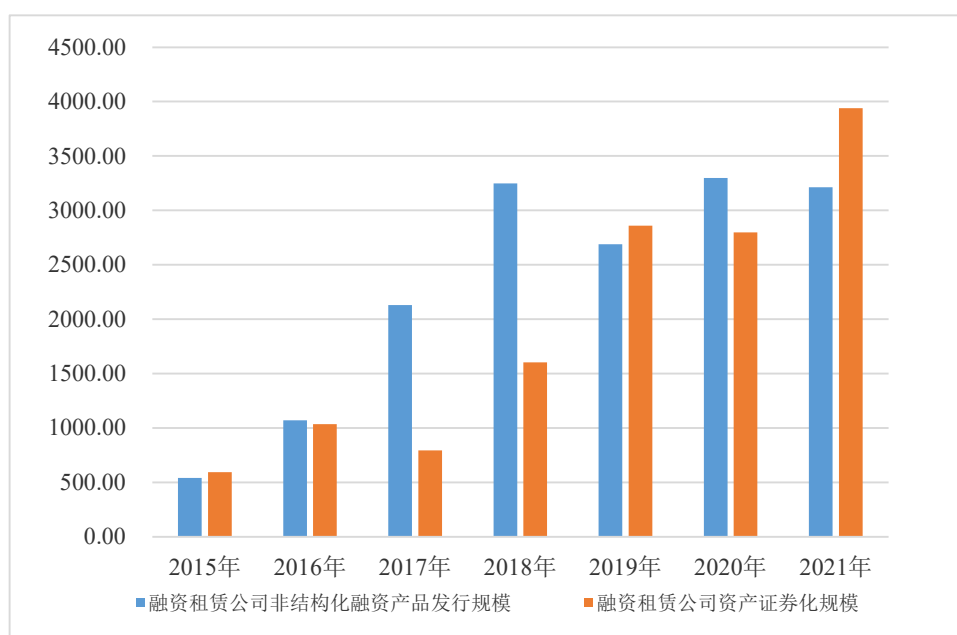

资料来源：WIND，新世纪评级整理

融资成本方面，由于大部分金融租赁公司股东背景较强，注册资本金和业务规模相对较大，信用资质相对较好，融资成本低于商业租赁公司。对于非持牌的商业租赁公司，根据股东背景、资本金规模、业务体量、业务投向、风控能力和盈利状况等因素，融资成本会有较为显著的差异。

³不含资产证券化产品

2. 业务运营

海通恒信成立时间较早，行业经验较为丰富，业务管理相对规范，在融资租赁行业拥有一定的客户积累。公司租赁资产行业分布较广，涵盖交通物流、先进制造、城市公用、工程建设、能源环保、医疗健康和文化旅游等领域。2021年，公司综合考虑监管政策趋势及交通物流行业的市场变化，收缩交通物流行业的投放，使得交通物流行业生息资产占比略有下降，但仍是收入贡献最大行业。同时，由于公司紧跟国家“碳达峰、碳中和”的战略布局，能源环保行业生息资产规模增长较快。

作为国内较早成立的外资融资租赁公司，海通恒信业务经验较为丰富，业务管理相对规范。公司秉持“跨界思维、创新驱动、对内优术、对外取势”的经营方针，践行“一大一小”的客户发展战略，为大中型企业、小微企业及个人等广泛客户提供定制化的服务。2021年，公司在逐步实现客户结构调整的同时，业务规模呈现增长态势。2019-2021年末，公司的生息资产余额分别为854.14亿元、938.95亿元和976.43亿元。

图表 4. 海通恒信业务总体情况

项目	2019 年	2020 年	2021 年
新签项目数(个)	11051	11695	16412
签约金额（亿元）	413.03	557.43	609.66
平均项目金额（万元）	373.75	476.64	371.47

资料来源：海通恒信

注：当年新签约项目数量和签约金额不含“交通物流板块零售业务”

业务拓展方面，近年来海通恒信持续推动业务总部和分公司“一体两翼”建设，在强化各业务总部在业务指导、产品研发、信审、风控等方面功能的同时，将其所承担的部分客户营销和资产管理职能下放至各分公司及子公司。截至2021年末，公司已在全国设立17家分公司，业务属地化程度不断提升。

投放方式来看，海通恒信业务中售后回租项目资金投放占比相对较高，近年来，受监管政策影响，公司保理与委托贷款不再新增投放，公司应收保理款和委托贷款规模逐年下降。截至2021年末，公司应收保理款和委托贷款及其他贷款净额分别为58.16亿元和5.66亿元，分别占同期末总资产的5.07%和0.49%；当年保理利息收入和委托贷款及其他贷款利息收入分别占公司营业收入的4.16%和0.26%。此外，公司于2016年开展飞机租赁业务，2021年，公司共完成2架飞机的交割。截至2021年末，公司共有17架经营性租赁飞机，账面价值合计50.50亿元，当年经营性租赁实现收入4.51亿元。

2021年，为了更好地体现战略中心变化、反映各行业业务风险特征，海通恒信根据目前业务情况，对行业划分口径进行调整，对业务数据进行重述。公司目前的业务涵盖交通物流、城市公用、先进制造、工程建设、医疗健康、能源环保和文化旅游等领域。公司致力于服务实体经济的大中型企业和小微企业，为先进制造业提供综合融资服务，近年来先进制造行业项目投放规模

和占比不断提升。公司交通物流行业资产投放规模有所下降，截至 2021 年末，交通物流行业收入占比为 28.93%，仍为收入贡献最高的行业。2021 年公司能源环保和文化旅游行业的投放规模上升，截至 2021 年末生息资产的占比分别为 11.60%和 6.00%。

图表 5. 海通恒信生息资产及收入行业分布情况（单位：%）

行业	2019 年		2020 年		2021 年	
	生息资产占比	收入占比	生息资产占比	收入占比	生息资产占比	收入占比
交通物流	36.84	37.50	34.06	38.08	22.41	28.93
先进制造	22.38	21.76	23.20	23.25	24.10	24.48
能源环保	8.47	8.22	9.07	8.53	11.60	10.34
城市公用	7.61	8.20	8.09	6.43	14.25	10.31
工程建设	10.73	10.50	10.00	10.01	11.31	10.26
医疗健康	4.94	5.45	4.98	5.02	5.96	5.90
文化旅游	3.61	3.61	4.93	4.53	6.00	5.46
其他	5.42	4.76	5.67	4.15	4.37	4.32
合计	100.00	100.00	100.00	100.00	100.00	100.00

资料来源：海通恒信

注 1：收入包括融资租赁收入、售后回租安排的应收款利息收入、保理利息收入、服务费收入、委托贷款及其他贷款利息收入。

业务集中度方面，海通恒信客户集中度随着零售业务规模的上升而略有下降。截至 2021 年末，公司单一最大客户和最大五家客户应收融资租赁款余额⁴合计分别占公司股东权益的比例分别为 2.79%和 12.74%。业务区域分布方面，得益于广泛的业务布局，公司业务分布较为均匀，项目区域集中度相对较低。

（1） 交通物流

交通物流板块是海通恒信收入贡献最大的板块，业务涵盖商用车、乘用车和现代物流业，采用属地化管理的方式在全国商用车行业集中区域开设销售办事处，并在当地招聘销售人员开展业务。截至 2021 年末，交通物流团队已于全国 23 个省区设立了营销办事处，并在超过 98 个中心城市设立了管理办事处，业务网络已覆盖了全国主要市场，在租商用车辆约为 47281 辆。公司乘用车租赁业务主要面向三、四线城市客户，且以一手车租赁业务为主，并通过授权代理商（SP）开展业务。在日常运营中，SP 主要负责业务拓展，并对业务的合规性承担责任；公司着重于项目风控，并负责对 SP 进行管理。截至 2021 年末，公司在全国范围内已与约 414 家服务代理商（SP）达成合作协议，在租乘用车数量约为 133249 辆。2021 年，商用车和乘用车共投放约 73.90 亿元。公司现代物流业务主要面向汽车运输物流行业中的中小微

⁴融资租赁业务应收款包括应收融资租赁款和售后回租安排的应收款。公司于 2019 年 1 月 1 日起采用《企业会计准则第 21 号——租赁》，该新规定会部分影响公司于首次应用日期或之后订立的售后回租交易。根据会计准则的要求，对于部分售后回租交易业务，公司将转让所得款项列示为售后回租安排的应收款。

企业及核心企业，通过为上述企业提供融资服务，在提升交通物流行业业务多元化程度的同时，获取其上下游客户的营销机会。截至 2021 年末，公司交通物流行业中，商用车与乘用车业务生息资产规模占比大致相当，现代物流占比相对较小。

2021 年，海通恒信积极响应国家“碳达峰、碳中和”战略目标，深耕绿色出行、城市交通运输及新能源转型、物流运输、商务租车、商用车租赁、网约车租赁等专业领域，综合考虑地方监管政策趋势及交通物流行业的市场变化，压缩面向个人客户的乘用车融资租赁业务投放，调整产品体系，要求租赁对象用于商业货物运输、网约车等经营活动，使得该板块生息资产和收入均有所下降，但仍是收入贡献最大的板块。2019-2021 年末，公司交通物流行业生息资产余额分别为 314.67 亿元、319.79 亿元和 218.84 亿元，分别占生息资产余额的 36.84%、34.06%和 22.41%。同期，交通物流对收入的贡献度分别为 37.50%、38.08%和 28.93%。

图表 6. 海通恒信交通物流行业业务情况

项目	2019 年	2020 年	2021 年
生息资产规模（亿元）	314.67	319.79	218.84
生息资产规模占比（%）	36.84	34.06	22.41
收入（亿元）	25.17	28.37	22.35
收入占比（%）	37.50	38.08	28.93

资料来源：海通恒信

注：收入包括融资租赁收入、售后回租安排的应收款利息收入、保理利息收入、服务费收入、委托贷款及其他贷款利息收入。

（2）先进制造业

海通恒信先进制造业业务以“十四五”规划、供给侧结构性改革及“中国制造 2025”等国家产业政策为导向的行业，致力于服务中国实体经济。在“一大一小”的发展策略指导下，公司拓展从事制造业和新兴战略产业的大中型国有企业（包括央企及地方性国企）、上市公司及科技创新型民营小微客户，2021 年末，先进制造业中小微客户资产规模占比约为 48.94%。目前，公司的先进制造业客户覆盖高端制造、新材料、新一代信息技术及电子通讯等行业板块。此外，公司通过多元化方式满足不同产业、不同发展阶段合作企业的差异化融资需求。

整体来看，随着业务方向调整和公司资产配置的成效逐步显现，近年来，海通恒信先进制造行业生息资产规模保持增长，对营收的贡献也有所回升。2019-2021 年末，公司先进制造行业生息资产余额分别为 191.15 亿元、217.87 亿元和 235.34 亿元，分别占生息资产余额的 22.38%、23.20%和 24.10%。

图表 7. 海通恒信先进制造行业业务情况

项目	2019 年	2020 年	2021 年
生息资产规模（亿元）	191.15	217.87	235.34
生息资产规模占比（%）	22.38	23.20	24.10

项目	2019 年	2020 年	2021 年
收入（亿元）	14.61	17.32	18.92
收入占比（%）	21.76	23.25	24.48

资料来源：海通恒信

注：收入包括融资租赁收入、售后回租安排的应收款利息收入、保理利息收入、服务费收入、委托贷款及其他贷款利息收入。

（3） 能源环保

海通恒信能源环保的客户主要为从事电力供应及传输、供热供气、新能源电池制造、危废处理、环境治理和能源综合利用等领域的企业。2021 年，由于公司紧跟国家“碳达峰、碳中和”的战略布局，加大了在光伏等清洁能源、新能源电池制造、污水处理、环境修复等领域的业务开拓力度，能源环保行业生息资产规模增长较快。2019-2021 年末，公司能源环保行业的生息资产规模分别为 72.35 亿元、85.18 亿元和 113.23 亿元，收入占比分别为 8.22%、8.53%和 10.34%。

图表 8. 海通恒信能源环保行业业务情况

项目	2019 年	2020 年	2021 年
生息资产规模（亿元）	72.35	85.18	113.23
生息资产规模占比（%）	8.47	9.07	11.60
收入（亿元）	5.52	6.35	7.99
收入占比（%）	8.22	8.53	10.34

资料来源：海通恒信

注：收入包括融资租赁收入、售后回租安排的应收款利息收入、保理利息收入、服务费收入、委托贷款及其他贷款利息收入。

（4） 城市公用

海通恒信城市公用业务主要针对智慧城市、市政公共设施、水务基础设施建设与运营、港口建设与管理等公用事业企业的融资需求。2020 年以来，随着国内基础设施领域融资需求上升，公司加大了对该业务领域的投入力度，加之同海通证券在相关业务领域业务协作的不断深入，生息资产规模增长较快。2019-2021 年，城市公用业务对公司收入贡献分别为 8.20%、6.43%和 10.31%；同期末，城市公用业务生息资产余额分别为 65.00 亿元、75.97 亿元和 139.17 亿元。

从业务模式看，除向基础设施建设企业提供传统的融资租赁服务，近年来，海通恒信也积极参与政府与社会资本合作模式（PPP 模式），向地方政府主导的基础设施开发及运营项目参与方提供租赁、保理及委托贷款等综合融资服务。截至 2021 年末，公司政府合作项目长期应收款项净值为 8.85 亿元。

图表 9. 海通恒信城市公用行业业务情况

项目	2019 年	2020 年	2021 年
生息资产规模（亿元）	65.00	75.97	139.17
生息资产规模占比（%）	7.61	8.09	14.25

项目	2019 年	2020 年	2021 年
收入（亿元）	5.50	4.79	7.96
收入占比（%）	8.20	6.43	10.31

资料来源：海通恒信

注：收入包括融资租赁收入、售后回租安排的应收款利息收入、保理利息收入、服务费收入、委托贷款及其他贷款利息收入。

（5） 工程建设

近年来，海通恒信工程建设生息资产规模有所上升，客户主要为从事交通设施建设、工业建筑、住房及公共服务设施建设等业务的企业。公司的建筑施工企业客户大多为年收入在 20 亿元及以上，且具备特级或者一级建筑建设资质的央企、地方性国有企业及上市公司。除融资租赁外，公司向工程客户提供担保保理、委托贷款及其他贷款以及咨询服务。

图表 10. 海通恒信工程建设行业业务情况

项目	2019 年	2020 年	2021 年
生息资产规模（亿元）	91.67	93.91	110.41
生息资产规模占比（%）	10.73	10.00	11.31
收入（亿元）	7.04	7.46	7.93
收入占比（%）	10.50	10.01	10.26

资料来源：海通恒信

注：收入包括融资租赁收入、售后回租安排的应收款利息收入、保理利息收入、服务费收入、委托贷款及其他贷款利息收入。

（6） 医疗健康

医疗行业是海通恒信传统优势业务行业之一，租赁设备主要包括医用影像设备、检验设备和消毒设备。目前公司客户以公立医院为主，并利用其属地化营销网络，策略性地选择有发展潜力的民营医院、口腔、眼科医疗诊所等各类医疗机构提供融资租赁服务，并通过标准化产品深化与器械厂商的合作，拓展零售业务客户基础。此外，公司还积极向制药企业和从事基因检验与生物制药等高成长性医疗公司提供融资服务，为上述公司扩大产能和加大科研投入提供资金支持。

2021 年，海通恒信医疗健康行业新增投放有所上升，期末生息资产余额由 2020 年末的 46.78 亿元上升至 58.21 亿元。

图表 11. 海通恒信医疗行业业务情况

项目	2019 年	2020 年	2021 年
生息资产规模（亿元）	42.21	46.78	58.21
生息资产规模占比（%）	4.94	4.98	5.96
收入（亿元）	3.66	3.74	4.56
收入占比（%）	5.45	5.02	5.90

资料来源：海通恒信

注：收入包括融资租赁收入、售后回租安排的应收款利息收入、保理利息收入、服务费收入、委托贷款及其他贷款利息收入。

(7) 文化旅游

文化旅游板块，海通恒信主要向从事文化教育、旅游服务、酒店运营等领域的企业提供融资租赁等服务。公司文化教育客户涵盖高等教育、中等教育（含职业教育）、基础教育等细分市场，租赁的设备主要为教学仪器、网络设备、多媒体设备等。公司旅游服务业务主要是与大型文旅、酒店集团进行战略合作，满足日常运营、业务扩展与服务升级方面的资金需求，租赁物为酒店设备等。由于目前国内疫情仍有反复，公司旅游行业的业务开展和资产质量可能面临一定压力。

图表 12. 海通恒信文化旅游行业业务情况

项目	2019 年	2020 年	2021 年
生息资产规模（亿元）	30.83	46.28	58.63
生息资产规模占比（%）	3.61	4.93	6.00
收入（亿元）	2.42	3.37	4.22
收入占比（%）	3.61	4.53	5.46

资料来源：海通恒信

注：收入包括融资租赁收入、售后回租安排的应收款利息收入、保理利息收入、服务费收入、委托贷款及其他贷款利息收入。

管理

1. 产权关系与公司治理

(1) 产权关系

海通恒信直接控股股东为海通恒信金融集团，实际控股股东为海通证券。公司产权结构明晰，股东背景较好。

截至 2021 年末，海通恒信金融集团与创新证券分别持有海通恒信 55.36% 和 29.64% 的股份。其中，海通恒信金融集团与创新证券均由海通证券直接或间接控股，故而公司实际控股股东为海通证券。海通证券具有良好的市场形象与声誉，在给予资本金投入的同时，持续与公司开展业务交叉销售等合作，有利于公司竞争力的提升。公司股权结构详见附录一。

2020 年 9 月，海通恒信与贵州贵安金融投资有限公司签订协议接收海通恒信小微融资租赁（上海）有限公司（原名：贵安恒信融资租赁（上海）有限公司，2021 年 3 月更为现名，以下简称“恒信小微”）60% 的股份，对价为人民币 9.50 亿元，该收购为非同一控制下企业合并。合并完成后，恒信小微成为公司的全资子公司，自合并日起被纳入合并财务报表合并范围。恒信小微主要从事融资租赁业务。截至 2021 年末，海通恒信主要并表的境内子公司共计 4 家，即上海泛圆投资发展有限公司（以下简称“泛圆投资”）、海通恒运、海通恒运融资租赁（上海）有限公司（以下简称“海通恒运（上海）”）

和恒信小微;主要并表的境外子公司两家,即海通恒信香港和海通恒信控股。其中,海通恒运(上海)是公司为支持上海市自贸区融资租赁产业发展而成立的子公司,主要从事融资租赁及保理等业务;海通恒运是公司开展交通物流行业板块的业务平台;泛圆投资为公司业务开拓及创新提供配套性服务;海通恒信香港是公司开展飞机租赁等跨境业务的国际化平台。此外,为开展 PPP 业务和棚户区改造,公司设立多家项目公司,截至 2021 年末,共有 6 家此类公司纳入公司合并报表范围。

图表 13. 海通恒信主要并表子公司情况

项目	注册地	注册资本	持股比例
海通恒信国际融资租赁(天津)有限公司 ⁵	中国天津	人民币 2.10 亿元	100%
上海泛圆投资发展有限公司	中国上海	人民币 1.00 亿元	100%
海通恒运融资租赁(上海)有限公司	中国上海	人民币 13.60 亿元	100%
海通恒信租赁(香港)有限公司	中国香港	美元 25,314.84 万元	100%
海通恒信融资租赁控股有限公司	中国香港	美元 100.00 万元	100%
海通恒信小微融资租赁(上海)有限公司	中国上海	人民币 15.00 亿元	100%

资料来源:海通恒信(截至 2021 年末)

(2) 公司治理

海通恒信设立有董事会和监事等决策和监督机制,法人治理情况良好。

海通恒信设有董事会、监事会,《公司章程》中就董事会和监事的职权、选聘程序、人员构成、议事规则等做出了明确的规定。

海通恒信董事会由 12 名董事组成,其中独立董事 5 名。董事由股东大会选举或更换,每届任期三年,任期届满,可连选连任。董事会设董事长 1 名。董事长由董事会以全体董事的过半数选举产生。董事会制定董事会议事规则,以确保董事会落实股东大会决议。

海通恒信监事会由 3 名监事组成,监事会设主席 1 人,由监事会全体监事过半数选举产生。监事每届任期三年,监事任期届满,连选可以连任。监事会制定监事会议事规则。

2. 运营管理

(1) 管理架构及模式

海通恒信设置了适应自身经营管理需要的组织机构,各项内部管理制度较为健全。

海通恒信根据自身经营特点,建立了现有的组织结构,并通过制度化管

⁵ 2021 年 12 月 23 日,海通恒运国际租赁有限公司更名为海通恒信国际融资租赁(天津)有限公司

理，明确了各部门之间的分工及权责。前台业务部门方面，公司根据目标客户行业特点，设立了先进事业制造部、公共服务业务总部等 7 个业务总部负责相关行业业务拓展。中后台职能部门方面，公司设有资金管理部、风险管理部、资产管理部、计划财务部、信贷审批部等 20 个职能部门，负责财务、风控等各项管理工作。目前，公司前中后台各部门间可做到相互配合、相互制衡，从而保证了各项业务高效、有序开展。近年来，为降低管理半径与业务开发成本，公司持续推动“一体两翼”建设，通过在全国各地设立分公司强化属地经营。截至 2021 年末，公司已设立 17 家分公司，基本完成了属地化框架的搭建，业务总部与分公司“两翼”之间的协同、联动效应逐步得到显现。公司组织架构详见附录二。

在高级管理人员方面，目前海通恒信董事长及总经理均由实际控股股东海通证券委任，其中，董事长由曾任安徽省芜湖市税务分局稽查三所所长，国元证券营业部副经理，海通证券营业部总经理、分公司总经理、零售与网络金融部总经理等职务的丁学清先生担任；总理由曾任东北林业大学讲师，海通证券营业部财务部经理、计划财务部财务管理部副经理、经理、总经理助理等职务的周剑丽女士担任。此外，公司其他高级管理人员均具有丰富的金融行业从业经验，高管团队素质相对较高。

（2） 管理制度及水平

在财务制度方面，海通恒信制定了会计核算制度、费用管理办法等，以加强会计核算、财务管理和费用管理的规范性、合规性等。在预算管理方面，由公司计划财务部牵头，制定预算表和编表说明，组织指导各部门编制预算，并根据各自职能汇总、审核各部门上报的预算方案，逐级报公司管理层和董事会审批后，向各部门下达预算批复。超出预算的资本性及费用支出，需要特别说明并上报审批。在费用管理方面，公司根据相应的费用管理办法进行费用审核和审批，以规范公司费用开支的管理体系、各部门职责、审批权限和报销流程，加强费用管理的有效性和科学性，提高经营效益、效率。

在资金管理制度方面，海通恒信按照资金运转环节，将资金管理流程分解为融资管理、结算管理和资金管控三个方面，制定了融资管理办法、结算管理办法和流动性管理办法等。在融资管理上，公司通过健全融资审批管理办法、完善渠道分类管理制度以控制融资流程中可能存在的操作风险，并提升公司在金融市场的整合能力。在结算管理上，针对结算工作中可能存在的操作风险，规范了账户管理、账户印鉴管理、票据管理、网上银行操作流程和银行承兑汇票开立流程等制度。在资金管控上，公司据证监会对海通证券全面风险管理方法的要求制定了日常流动性管理办法，并针对可能存在利率和汇率风险制定了相应管理体制和机制；同时通过规范公司资金计划编制方法和相关操作流程，提升资金计划管理能力，保障资金运转的高效、有序。

在风险管理方面，海通恒信拥有较为完善的风险管理和内部控制体系。从组织架构看，公司已建立了由董事会风险管理委员会和各相关职能部门组

成的风险管理架构，其中董事会风险管理委员会承担风险管理最高决策职能，各相关职能部门分工负责管理各类风险。从管理思路看，公司以全面风险管理为总体目标，围绕公司的整体发展战略，建立健全风险管理制度体系，优化操作流程，创新管理方法，强化风险绩效考核，并依赖自身信用评级系统、风险定价、信贷审批体系和 IT 基础架构，对公司的信用风险、流动性风险、市场风险和操作风险进行全面统筹管理，不断提升风险管理的专业化水平。

A、信用风险

海通恒信信用风险管理架构涉及业务部门、信贷审批一部、信贷审批二部、风险管理部和资产管理一部和资产管理二部等部门，其信用风险管理政策主要以三大要素为指引，即新行业选择、交易管理及组合风险管理。

海通恒信对行业的认知源于其信审团队对行业、经济和政策的调研分析。在行业调研获得肯定的前提下，公司将制定详细的商业计划，评估该行业的增长潜力、市场容量、行业资本需求以及进入该行业所需的设备、人员和其他资源。最终，在新行业确立后，公司将针对该行业的风险特质拟定架构完整的信贷指引，从而对该行业信用风险进行有效控制。

海通恒信的交易管理主要包括业务导入、授信审批、业务投放以及租赁管理。业务导入流程中，客户负责人将项目进行前期筛选后递交项目经理，项目经理收到申请后有权拒绝该项目，若该项目获得项目经理批准后则进入授信审批环节；当所需的信息递交给信审专员后由其对项目进行评估，并出具信审报告，给予风险评级，信审部决策者收到信审报告及评级后，有权否决该项目，若该项目获得信审部决策者的批准后，则可进入业务投放环节；此时由商务团队主导业务合同的制作，经过一系列工作包括但不限于各方合同签约、付款资料的收集和审核，经过销售运营付款安排，由资金管理部完成业务投放；最后进入租赁管理环节，租赁管理流程包括租金管理、实物租赁资产管理、出险应收租赁款管理以及回访机制。在审批权限上，公司根据不同行业的特点设置不同的审批权限，采取逐级审批制度，包括：公司董事会、信审委员会、首席风险官、信审总监和信审经理审批。信审经理根据个人的审批经验、能力、服务年限等方面进行额度确定，项目审批须经两位授权信审经理共同审批生效。

组合风险管理方面，海通恒信注重加强监测资产组合的质量以及可能影响资产表现的政策和宏观经济变化，并通过限额管理，控制单一行业、单一客户、单一地区的资产占比，以减小单一事件风险对资产组合的冲击。此外，公司还通过控制融资比率和租赁期限来管理资产组合风险。

海通恒信制定了较为严格的信用风险拨备计提政策，根据五级分类对资产进行分类，将不良资产定义为次级、可疑、损失的生息资产。公司按月对生息资产计提减值准备。

B、市场风险

海通恒信的市场风险管理政策由董事会批准。公司面临的市场风险主要是利率风险和汇率风险。

利率风险是指市场利率变动的不确定性给公司造成损失的可能性。在利率风险管理的过程中，公司选择使用中国人民银行基准利率作为资产和负债的利率基准，大部分资产和负债均随着中国人民银行基准利率浮动而浮动，因此利率风险基本实现自然对冲。为了达到多元化融资的目的，公司还通过境内外发债和资产证券化等融资方式融资。

汇率风险又称外汇风险，是指以外币计价的资产(或债权)与负债(或债务)，由于汇率的波动而引起其价值涨跌的可能性。海通恒信的大部分资产和负债都是以人民币计价。针对少量美元负债，公司通过配置美元资产、远期交易等手段已锁定全部汇率风险敞口。未来公司仍将在董事会的统一审批和授权下，进一步做好外汇风险管理，通过远期交易和资产自然对冲的方式管理汇率风险。

C、操作风险

操作风险是指由不完善或有问题的内部程序、人员及系统或外部事件所造成损失的风险。海通恒信通过执行全面的运营流程和适当的相互制衡，对日常操作风险进行管控和监测。针对信审流程、合同制作流程、放款流程、租后台账管理流程、资金确认流程、结算流程、留购流程、合同结束流程和合同归档流程等主要业务流程，公司制定了较为全面和完善的标准化作业程序，以防范操作风险。另外，公司还倡导自律的企业文化，通过各种员工培训计划提高员工和各个事业部的操作风险意识。

(3) 过往债务履约及其他行为记录

根据公开市场信息、人行征信系统信息、审计报告披露信息、海通恒信提供的信息，公司不存在违约记录。

根据海通恒信 2022 年 4 月 7 日的《企业信用报告》，公司经营正常，无债务违约情况发生。

截至 2022 年 3 月 14 日，海通恒信已发行待偿还中期票据余额为 38.00 亿元，已发行待偿还超短期融资券余额为 35.00 亿元，已发行待偿还公司债券(含私募公司债)余额为 124.00 亿元，已发行待偿还定向债务融资工具 47.00 亿元。

财务

近年来，通过股东增资及自身经营积累，海通恒信资本实力得到一定增强，但随着业务规模增长，负债规模持续攀升。公司银行授信充足，直接与间接融

资渠道均较为畅通，得益于较强的品牌认可度和较好的股东背景，公司融资成本处于行业低位，为公司的业务开展提供有力支撑。

得益于生息资产规模上升，海通恒信的收入规模有所增长，盈利能力有所提升。2021 年，公司的不良资产规模有小幅上升，不良率小幅下降，拨备计提规模仍然较大，进而侵蚀部分利润。在宏观经济仍有下行风险，新冠肺炎疫情对于小微企业经营状况的影响仍在传导，未来公司盈利能力将持续面临挑战。

1. 公司财务质量

德勤华永会计师事务所（特殊普通合伙）对公司 2019-2021 年财务报表进行了审计，均出具了标准无保留意见的审计报告。

截至 2021 年末，海通恒信经审计合并口径资产总额 1147.41 亿元；股东权益合计 176.20 亿元（归属母公司的股东权益 175.36 亿元）；2021 年实现营业收入 85.49 亿元，净利润 14.13 亿元（归属母公司所有者的净利润 14.12 亿元）。截至 2021 年末，公司生息资产余额为 976.43 亿元，不良率为 1.07%。

2. 公司偿债能力

（1）债务分析

海通恒信自 2004 年成立后，历经多次增资扩股，资本实力持续增强，截至 2018 年末，公司股本达 70 亿元。2019 年 6 月 3 日，公司在香港联交所正式上市，共发行 12.353 亿股，并引入国盛海外控股(香港)有限公司、上海强生控股(600662.SH)及 SBI 香港作为基石投资者，截至 2021 年末，公司股东权益合计 176.20 亿元，资本实力进一步增强。

近年来，海通恒信在负债规模上升的同时，公司杠杆水平持续攀升。2019-2021 年末，公司负债总额分别为 837.57 亿元、922.88 亿元和 971.22 亿元，同期末资产负债率分别为 84.56%、85.34%和 84.64%，风险资产放大倍数⁶分别为 6.12 倍、6.49 倍和 6.13 倍。

图表 14. 海通恒信资本与杠杆情况

项目	2019 年末	2020 年末	2021 年末
总资产（亿元）	990.47	1081.41	1147.41
其中：风险资产（亿元）	935.88	1029.65	1080.03
总负债（亿元）	837.57	922.88	971.22
资产负债率（%）	84.56	85.34	84.64
风险资产放大倍数（倍）	6.12	6.49	6.13

资料来源：海通恒信

⁶ 风险资产放大倍数=（总资产-货币资金）/股东权益

从负债结构看，海通恒信负债结构相对稳定，长短期负债占比大致相当，资产和负债的久期相对匹配。目前，公司负债主要分布于长期借款（含一年以内到期的长期借款）、应付债券（含一年以内到期的应付债券）、长期应付款（含一年以内到期的长期应付款⁷）和短期借款。2021 年末，上述项目余额分别为 356.34 亿元、378.55 亿元、72.70 亿元和 69.30 亿元，分别占期末负债总额的 36.69%、38.98%、7.49%和 7.14%。公司依靠金融机构借款和发行债券作为资金来源，其中长期借款和应付债券占比相对较高。

图表 15. 海通恒信负债结构（单位：亿元，%）

项目	2019 年末		2020 年末		2021 年末	
	金额	占比	金额	占比	金额	占比
短期借款	50.58	6.04	64.84	7.03	69.30	7.14
一年以内到期的非流动负债	347.17	41.45	341.30	36.98	416.43	42.88
应付账款	32.26	3.85	40.76	4.42	42.80	4.41
流动负债合计	461.84	55.14	483.63	52.40	575.62	59.27
长期借款	177.24	21.16	206.23	22.35	180.79	18.61
应付债券	113.33	13.53	139.51	15.12	148.65	15.31
长期应付款	83.43	9.96	90.69	9.83	62.30	6.41
非流动负债合计	375.74	44.86	439.25	47.60	395.59	40.73
负债合计	837.57	100.00	922.88	100.00	971.22	100.00

资料来源：海通恒信

海通恒信长期借款以信用借款为主，期限一般为 3 年。短期借款多为信用借款，期限多为一年。得益于良好的股东背景和自身较强的业务竞争力，公司借款成本处于同业较低水平。公司金融机构授信规模充足，截至 2021 年末，公司授信金额合计 1009.97 亿元，其中未使用额度合计 464.62 亿元。充足的授信可为公司业务扩张及债务偿付提供一定支撑。

直接融资方面，近年来，海通恒信不断拓宽融资渠道，丰富融资方式，对间接融资渠道的依赖度有所降低。公司在境内先后发行了多期中期票据（含永续中票）、短期融资券、超短期融资券、公司债券和非公开定向债务融资工具；同时，公司在境内共发行了多期资产支持证券，资产支持票据等。截至 2021 年末，公司应付债券余额（含一年以内到期的应付债券）合计为 378.55 亿元，占负债总额的比重为 38.98%，余额及占比分别较 2020 年末上升 54.95 亿元和上升 3.91 个百分点。

此外，海通恒信也因收取客户保证金和关联借款形成了一定规模的长期应付款。公司根据客户信用资质的不同按租赁合同金额的一定比例在起租日起收取一次性的租赁保证金，租赁合同到期时抵减最后一期租金和利息。截至 2021 年末，公司长期应付款（含一年以内到期长期应付款）余额为 72.70 亿元，其中关联借款余额为 10.39 亿元，收取的承租人保证金余额为 56.43 亿元，分别较 2020 年末下降 43.53%和下降 24.82%。截至 2021 年末，公司关

⁷ 不含应付账款

联借款来源于股东海通恒信金融集团内的一家子公司 UNICAN LIMITED, 余额为 10.39 亿元。

(2) 现金流分析

2019-2021 年度, 海通恒信经营活动现金流量净额分别为-102.79 亿元、-41.93 亿元和-37.59 亿元。2019-2021 年度, 公司经营活动现金流量净额持续为负, 主要是由于公司业务近年来保持增长态势, 生息资产投放速度快于收回速度。

2019-2021 年度, 海通恒信投资活动产生的现金流量净额分别为-1.13 亿元、-22.17 亿元和-3.32 亿元。2019 年, 公司投资支付和收回的现金流大致相等, 投资活动产生的现金流净额较小。2020 年, 公司共完成 5 架飞机的交割, 投资活动产生的现金流呈净流出状态。2021 年, 公司处置固定资产、无形资产和其他长期资产, 产生现金流入 18.33 亿元, 公司投资支付的现金略高于投资收回的现金, 投资活动产生的现金流净额较小。

2019-2021 年度, 海通恒信筹资活动产生的现金流量净额分别为 117.60 亿元、59.28 亿元和 55.16 亿元。近年来, 公司业务发展较快, 通过银行借款、发行资产证券化产品和信用债等途径所筹集的资金数额增加, 使得公司筹资活动产生的现金流量净额维持在较高水平。

(3) 资产质量分析

随着业务规模的扩张, 海通恒信资产规模保持较快增长, 2019-2021 年末, 资产总额分别为 990.47 亿元、1081.41 亿元和 1147.41 亿元, 年复合增长率达 7.63%。公司资产主要由长期应收款 (含一年以内到期的长期应收款)、固定资产和货币资金构成, 截至 2021 年末, 分别为 955.43 亿元、51.56 亿元和 67.39 亿元。长期应收款是公司资产的最重要组成部分, 占资产总额的 83.27%, 其中, 融资租赁业务应收款净额、应收保理款净额和长期应收政府与社会资本合作项目款分别为 885.61 亿元、58.16 亿元和 8.85 亿元, 分别占资产总额的 77.18%、5.07%和 0.77%。同期末, 公司固定资产较 2020 年末减少 16.72 亿元至 51.56 亿元, 主要系 2021 年公司出售物业所致。

资产质量来方面, 近年来, 海通恒信资产质量整体较为平稳。2019-2021 年末, 公司生息资产不良率分别为 1.08%、1.10%和 1.07%; 关注类资产比率分别为 3.71%、3.55%和 2.53%。从生息资产核销情况看, 2019-2021 年, 公司分别核销生息资产拨备余额 6.50 亿元、5.04 亿元和 6.61 亿元, 此外, 2021 年, 公司因终止确认生息资产导致减值准备减少 10.45 亿元, 整体看, 公司核销规模仍维持在较高水平。在此背景下, 公司不良率和不良资产仍持续上升, 公司资产质量面临一定下行压力。

图表 16. 海通恒信生息资产五级分类情况（单位：%）

项目	2019 年末	2020 年末	2021 年末
正常类	95.21	95.35	96.40
关注类	3.71	3.55	2.53
不良类	1.08	1.10	1.07
其中：次级类	1.07	0.69	0.54
可疑类	0.01	0.39	0.50
损失类	0.00	0.02	0.03
合计	100.00	100.00	100.00

资料来源：海通恒信

不良资产行业分布方面，尽管 2021 年以来，海通恒信减少交通物流行业的投放规模，交通物流行业不良资产规模增长较快。截至 2021 年末，公司不良类租赁资产主要集中于交通物流、先进制造业和其他行业中的化工和农业行业，其中先进制造业及其他行业中的不良资产主要为历史存量资产，交通物流行业不良率有所上升，主要系国内局部疫情散发、汽车市场供需变化等因素所致。需关注到，随着公司对新兴产业的投放规模上升，公司面临的业务运营和风险管理难度也将不断加大。

图表 17. 海通恒信不良资产行业分布情况（单位：百万元，%）

行业	2019 年末		2020 年末		2021 年末	
	不良资产规模	行业不良率	不良资产规模	行业不良率	不良资产规模	行业不良率
先进制造	436.84	2.29	420.41	1.93	283.91	1.21
交通物流	11.36	0.04	303.82	0.95	526.54	2.41
城市公用	-	-	-	-	-	-
能源环保	473.58	6.55	160.12	1.88	8.67	0.08
工程建设	-	-	0.17	0.00	1.70	0.02
文化旅游	-	-	-	-	12.27	0.21
医疗健康	-	-	27.69	0.59	18.16	0.31
其他	-	-	122.12	2.30	192.20	4.51
合计	921.78	1.08	1034.33	1.10	1043.45	1.07

资料来源：海通恒信

注 1：行业不良率按各行业的不良资产余额除以该行业的生息资产余额计算。

从资产负债匹配情况看，截至 2021 年末，海通恒信一年以内到期的长期应收款和委托贷款及其他贷款净额合计 517.83 亿元，同期末短期借款、应付票据和一年以内到期的非流动负债合计为 504.55 亿元，短期资产负债缺口有所收窄。

3. 公司盈利能力

近年来，得益于生息资产规模的增长，海通恒信营业收入保持较快增长，2019-2021 年，公司的营业收入分别为 72.54 亿元、83.34 亿元和 85.49 亿元，三年的复合增长率为 8.56%。2021 年，受市场环境影响，公司生息率有所下降，但得益于较强的股东背景和在商租公司中的头部市场地位，公司付息率

下降幅度较大，使得公司 2021 年息差较 2020 年略有上升。从收入结构看，公司的营业收入主要源于融资租赁收入（含售后回租安排的应收款利息收入）、服务收入、经营租赁收入和保理利息收入，近三年以上四项合计占营业收入的比重均在 95% 左右。2021 年，公司售后回租安排的利息收入为 27.30 亿元，较上年增长 35.35%。公司营业成本主要为租赁业务融资成本，得益于良好的股东背景和自身较强的资本实力及业务竞争力，公司融资成本处于同业较低水平，2021 年公司拓宽多元化的融资渠道和创新融资工具，利息支出较 2020 年有所下降。此外，由于开展经营租赁业务，公司 2021 年产生 3.18 亿元经营租赁业务成本。2019-2021 年，公司毛利率⁸分别为 52.27%、50.47% 和 53.45%。

图表 18. 海通恒信盈利能力指标

项目	2019 年	2020 年	2021 年
营业收入（亿元）	72.54	83.34	85.49
其中：融资租赁收入（含售后回租安排的应收款利息收入）（亿元）	52.68	59.50	60.67
服务收入（亿元）	10.65	11.49	12.82
保理利息收入（亿元）	3.06	3.12	3.56
营业成本	34.63	41.28	39.79
其中：利息支出（亿元）	32.60	35.95	34.21
业务及管理费（亿元）	8.04	8.80	11.04
信用减值损失（亿元）	12.72	19.18	17.13
资产减值损失（亿元）	0.16	0.11	0.85
营业利润（亿元）	17.46	14.15	18.39
净利润（亿元）	13.55	11.16	14.13
拨备前利润（亿元）	30.35	33.43	36.37
成本收入比（%）	11.08	10.56	12.91
平均总资产回报率（%）	1.50	1.08	1.27
平均净资产回报率（%）	9.61	7.17	8.44

资料来源：海通恒信

费用管理方面，得益于严格的成本控制措施，在营业收入保持较快增长的同时，海通恒信业务及管理费支出增长相对平稳，近三年公司成本收入比维持在较低水平。

拨备计提方面，近年来，海通恒信加大了拨备和核销力度，减值准备余额总体保持稳定。2019-2021 年，公司分别计提 12.89 亿元、19.28 亿元和 17.98 亿元资产减值损失及信用减值损失（其中融资租赁业务⁹减值损失分别为 9.88 亿元、14.98 亿元和 13.78 亿元），同期分别核销应收融资租赁款、售后回租安排的应收款减值准备余额 6.50 亿元、5.04 亿元和 6.61 亿元。截至 2021 年，生息资产减值准备占生息资产余额的比重为 2.77%，不良生息资产拨备覆盖率为 258.80%。由于短期内国内宏观环境难以得到根本性改善，新冠肺炎疫情对于小微企业经营状况的影响仍在传导，公司仍将面临较大的风险管理压

⁸ 毛利率=(营业收入-营业成本)/营业收入*100%

⁹ 含售后回租安排的应收款

力，未来，公司仍存在一定拨备计提压力。

整体而言，2021 年，得益于资产规模的增长，海通恒信盈利能力有所回升，公司平均总资产回报率和平均净资产回报率均较 2020 年有所上升。2019-2021 年，公司的平均总资产回报率分别为 1.50%、1.08%和 1.27%，同期，公司的平均净资产回报率分别 9.61%、7.17%和 8.44%。但需要关注到，在宏观经济仍有下行风险，新冠肺炎疫情对于小微企业经营状况的影响仍在传导，未来公司盈利能力将持续面临挑战。

公司抗风险能力评价

1. 细分市场竞争力

在“一大一小”的战略下，海通恒信在交通物流、先进制造和城市公用等业务领域具备一定的市场地位与业务竞争力。

2. 股东支持

海通恒信的控股股东为海通证券。海通证券具有良好的市场形象与声誉，在给予资本金投入的同时，可在融资和流动性管理等方面为公司提供较大的支持，

3. 资本实力持续增强

得益于股东增资和利润累积，近年来海通恒信资本实力持续得到增强，2019 年 6 月，公司在香港联交所正式上市，共发行 12.353 亿股，资本实力进一步增强，在外商租赁公司中位居前列。

外部支持

海通恒信控股股东为海通证券，海通证券股份有限公司（以下简称“海通证券”）成立于 1988 年，是国内最早成立的证券公司之一。海通证券 A 股于 2007 年在上海证券交易所上市并完成定向增发，H 股于 2012 年 4 月在香港联合交易所挂牌上市。截至 2021 年末海通证券在境内外设立了 340 家营业部，在境内外拥有超 1900 万名客户。截至 2021 年末，海通证券总资产为 7449.25 亿元，净资产为 1777.55 亿元，2021 年全年营业收入合计 432.05 亿元，实现归属于上市公司股东的净利润 128.27 亿元。

作为海通证券的综合金融服务布局中的重要一环，海通恒信对海通证券未来的发展有重要战略意义。近年来，海通证券在资金支持、融资渠道拓宽、业务交叉销售和行业研究等方面持续给予公司全方位的支持。较强的股东支持，可为公司债务偿付提供一定保障。

评级结论

得益于融资租赁行业良好的发展环境及公司资本实力的不断增强，海通恒信融资租赁业务规模稳步增长。公司租赁资产行业分布较广，涵盖交通物流、城市公用、先进制造、工程建设、医疗、能源环保和文化旅游等领域。2021 年，公司综合考虑监管政策趋势及交通物流行业的市场变化，收缩交通物流行业的投放，使得交通物流行业生息资产占比略有下降，但仍是收入贡献最大的行业。同时，由于公司紧跟国家“碳达峰、碳中和”的战略布局，能源环保行业生息资产规模增长较快。融资方面，得益于较强的资本实力和股东背景，公司的融资渠道较为畅通，融资成本处于同行业相对低位，为业务的发展创造了有利条件。

2021 年，得益于资产规模的增长，海通恒信盈利能力有所回升，公司平均总资产回报率和平均净资产回报率均较 2020 年有所上升但需要关注到，在宏观经济仍有下行风险，新冠肺炎疫情对于小微企业经营状况的影响仍在传导，未来公司盈利能力将持续面临挑战。

跟踪评级安排

根据相关主管部门的监管要求和本评级机构的业务操作规范，在本次公司债存续期（本次公司债发行日至到期兑付日止）内，本评级机构将对其进行跟踪评级。

定期跟踪评级报告每年出具一次，跟踪评级结果和报告于发行人年度报告披露后 2 个月内出具，且不早于每一会计年度结束之日起 6 个月内。定期跟踪评级报告是本评级机构在发行人所提供的跟踪评级资料的基础上做出的评级判断。

在发生可能影响发行人信用质量的重大事项时，本评级机构将启动不定期跟踪评级程序，发行人应根据已作出的书面承诺及时告知本评级机构相应事项并提供相应资料。

本评级机构的跟踪评级报告和评级结果将对发行人、监管部门及监管部门要求的披露对象进行披露。

在持续跟踪评级报告出具 5 个工作日内，本评级机构将把跟踪评级报告发送至发行人，并同时发送至交易所网站公告，且交易所网站公告披露时间将不晚于在其他交易场所、媒体或者其他场合公开披露的时间。

如发行人不能及时提供跟踪评级所需资料，本评级机构将根据相关主管部门监管的要求和本评级机构的业务操作规范，采取公告延迟披露跟踪评级报告，或暂停评级、终止评级等评级行动。

附录一：

公司与实际控制人关系图

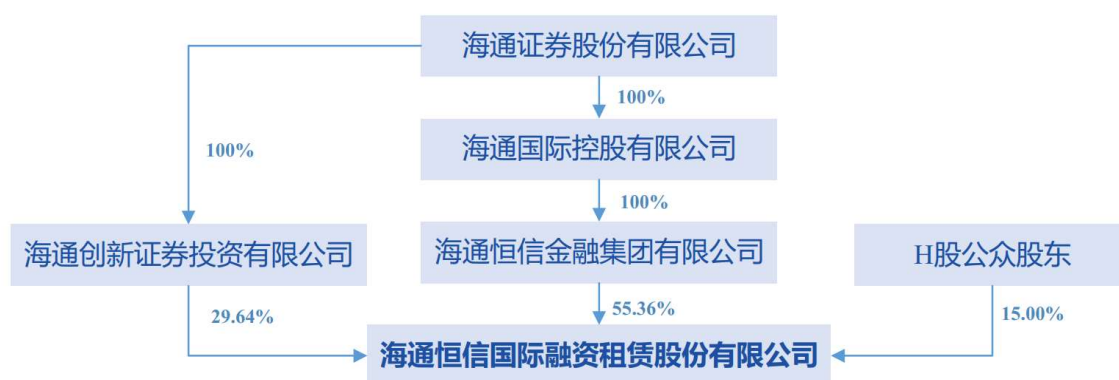

资料来源：海通恒信（截至2021年末）

附录二：

公司组织结构图

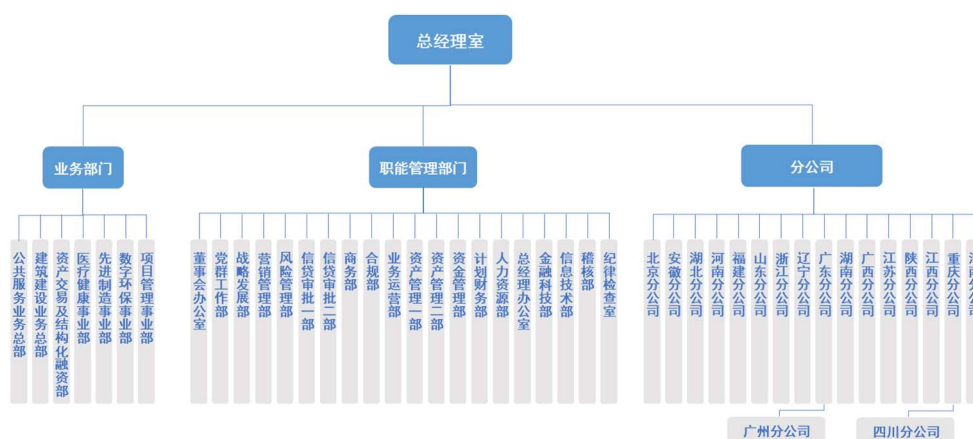

资料来源：海通恒信（截至评级报告出具日）

附录三：

主要财务数据及指标表

主要财务数据与指标[合并口径]	2019 年	2020 年	2021 年	2022 年一季 度
总资产 [亿元]	990.47	1081.41	1147.41	1127.05
总负债 [亿元]	837.57	922.88	971.22	950.00
生息资产余额[亿元]	854.14	938.95	976.43	967.21
股东权益[亿元]	152.90	158.54	176.20	177.05
营业收入[亿元]	72.54	83.34	85.49	21.19
净利润[亿元]	13.55	11.16	14.13	4.05
成本收入比[%]	11.08	10.56	12.91	14.36
拨备覆盖率[%]	265.19	255.16	258.80	284.58
拨备前利润[亿元]	30.35	33.43	36.37	8.09
拨备前利润/平均总资产[%]	3.35	3.23	3.26	-
平均总资产回报率[%]	1.50	1.08	1.27	-
平均净资产回报率[%]	9.61	7.17	8.44	-
净利息收益率[%]	3.17	3.17	3.30	-
生息资产不良率[%]	1.08	1.10	1.07	1.06
风险资产/股东权益[倍]	6.12	6.49	6.13	5.94
资产负债率[%]	84.56	85.34	84.64	84.29

注：表中数据根据海通恒信经审计的 2019-2021 年经审计的财务数据和 2022 年一季度未经审计的财务数据整理计算，其中，净利息收益率由公司提供。

附录四：

各项财务指标的计算公式

指标名称	计算公式
拨备前利润(亿元)	报告期营业利润+报告期计提的减值准备
资产负债率(%)	期末总负债/期末总资产 $\times 100\%$
成本收入比(%)	业务及管理费用/营业收入 $\times 100\%$
平均总资产回报率(%)	报告期净利润/总资产年初年末平均余额 $\times 100\%$
平均净资产回报率(%)	报告期净利润/净资产年初年末平均余额 $\times 100\%$
生息资产（亿元）	融资租赁业务应收款+应收保理款+ 委托贷款及其他贷款
付息负债（亿元）	短期借款+长期借款（含一年内到期的长期借款）+应付债券（含一年内到期的应付债券）+租赁负债（含一年内到期的租赁负债）+长期应付款中关联方借款（含一年内到期的关联方借款）+应付票据+客户保证金
净利息收益率(%)	净利息收入/生息资产年初、年中、年末平均余额 $\times 100\%$
净利息差(%)	生息资产平均收益率-有息负债平均付息率 $\times 100\%$
生息资产不良率(%)	不良生息资产余额/生息资产余额
风险资产/股东权益(倍)	(总资产-货币资金)/股东权益
拨备覆盖率(%)	生息资产减值准备/不良生息资产余额 $\times 100\%$

注：上述指标计算以海通恒信提供数据为准。

附录五：

评级结果释义

本评级机构主体信用等级划分及释义如下：

等 级		含 义
投 资 级	AAA 级	债务人偿还债务的能力极强，基本不受不利经济环境的影响，违约风险极低
	AA 级	债务人偿还债务的能力很强，受不利经济环境的影响不大，违约风险很低
	A 级	债务人偿还债务能力较强，较易受不利经济环境的影响，违约风险较低
	BBB 级	债务人偿还债务能力一般，受不利经济环境影响较大，违约风险一般
投 机 级	BB 级	债务人偿还债务能力较弱，受不利经济环境影响很大，违约风险较高
	B 级	债务人偿还债务的能力较大地依赖于良好的经济环境，违约风险很高
	CCC 级	债务人偿还债务的能力极度依赖于良好的经济环境，违约风险极高
	CC 级	债务人在破产或重组时可获得保护较小，基本不能保证偿还债务
	C 级	债务人不能偿还债务

注：除 AAA、CCC 及以下等级外，每一个信用等级可用“+”、“-”符号进行微调，表示略高或略低于本等级。

本评级机构中长期债券信用等级划分及释义如下：

等 级		含 义
投 资 级	AAA 级	债券的偿付安全性极强，基本不受不利经济环境的影响，违约风险极低。
	AA 级	债券的偿付安全性很强，受不利经济环境的影响不大，违约风险很低。
	A 级	债券的偿付安全性较强，较易受不利经济环境的影响，违约风险较低。
	BBB 级	债券的偿付安全性一般，受不利经济环境影响较大，违约风险一般。
投 机 级	BB 级	债券的偿付安全性较弱，受不利经济环境影响很大，有较高违约风险。
	B 级	债券的偿付安全性较大地依赖于良好的经济环境，违约风险很高。
	CCC 级	债券的偿付安全性极度依赖于良好的经济环境，违约风险极高。
	CC 级	在破产或重组时可获得保护较小，基本不能保证偿还债券本息。
	C 级	不能偿还债券本息。

注：除 AAA 级，CCC 级以下等级外，每一个信用等级可用“+”、“-”符号进行微调，表示略高或略低于本等级。

评级声明

除因本次评级事项使本评级机构与评级对象构成委托关系外，本评级机构、评级人员与评级对象不存在任何影响评级行为独立、客观、公正的关联关系。

本评级机构与评级人员履行了实地调查和诚信义务，有充分理由保证所出具的评级报告遵循了真实、客观、公正的原则。

本信用评级报告的评级结论是本评级机构依据合理的内部信用评级标准和程序做出的独立判断，未因评级对象和其他任何组织或个人的不当影响改变评级意见。

本评级机构的信用评级和其后的跟踪评级均依据评级对象所提供的资料，评级对象对其提供资料的合法性、真实性、完整性、正确性负责。

本信用评级报告用于相关决策参考，并非是某种决策的结论、建议。

本次评级的信用等级在本次债券存续期内有效。本次债券存续期内，新世纪评级将根据《跟踪评级安排》，定期或不定期对评级对象实施跟踪评级并形成结论，决定维持、变更、暂停或中止评级对象信用等级。

本评级报告所涉及的有关内容及数字分析均属敏感性商业资料，其版权归本评级机构所有，未经授权不得修改、复制、转载、散发、出售或以任何方式外。

未经本评级机构书面同意，本评级报告、评级观点和评级结论不得用于其他债券的发行等证券业务活动。

本次评级所依据的评级技术文件

- 《新世纪评级方法总论》（发布于 2014 年 6 月）
- 《融资租赁行业信用评级方法》（发布于 2018 年 3 月）
- 《金融机构评级模型（融资租赁）MX-JR001》（2019.8）

上述评级技术文件可于新世纪评级官方网站查阅。