

银华永丰债券型证券投资基金

2022 年第 3 季度报告

2022 年 9 月 30 日

基金管理人：银华基金管理股份有限公司

基金托管人：华夏银行股份有限公司

报告送出日期：2022 年 10 月 25 日

§ 1 重要提示

基金管理人的董事会及董事保证本报告所载资料不存在虚假记载、误导性陈述或重大遗漏，并对其内容的真实性、准确性和完整性承担个别及连带责任。

基金托管人华夏银行股份有限公司根据本基金合同规定，于 2022 年 10 月 21 日复核了本报告中的财务指标、净值表现和投资组合报告等内容，保证复核内容不存在虚假记载、误导性陈述或者重大遗漏。

基金管理人承诺以诚实信用、勤勉尽责的原则管理和运用基金资产，但不保证基金一定盈利。

基金的过往业绩并不代表其未来表现。投资有风险，投资者在作出投资决策前应仔细阅读本基金的招募说明书。

本报告中财务资料未经审计。

本报告期自 2022 年 07 月 01 日起至 09 月 30 日止。

§ 2 基金产品概况

基金简称	银华永丰债券
基金主代码	013498
基金运作方式	契约型开放式
基金合同生效日	2021 年 12 月 2 日
报告期末基金份额总额	4,060,727,756.83 份
投资目标	本基金以债券为主要投资对象，在控制信用风险、谨慎投资的前提下，主要获取持有期收益，追求基金资产的长期稳定增值。
投资策略	<p>本基金将在分析和判断国内外宏观经济形势、市场利率走势、信用利差状况和债券市场供求关系等因素的基础上，动态调整组合久期和债券的结构，并通过自下而上精选债券，获取优化收益。</p> <p>本基金的投资组合比例为：债券投资比例不低于基金资产的 80%；每个交易日日终，在扣除国债期货合约需缴纳的交易保证金后，应当保持不低于基金资产净值 5% 的现金或者到期日在一年以内的政府债券，其中，现金不包括结算备付金、存出保证金和应收申购款等。</p>
业绩比较基准	中债综合指数（全价）收益率
风险收益特征	本基金是债券型证券投资基金，其预期风险和预期收益水平低于股票型基金和混合型基金，高于货币市场基金。
基金管理人	银华基金管理股份有限公司
基金托管人	华夏银行股份有限公司

§ 3 主要财务指标和基金净值表现

3.1 主要财务指标

单位：人民币元

主要财务指标	报告期（2022 年 7 月 1 日-2022 年 9 月 30 日）
1. 本期已实现收益	38,786,871.80
2. 本期利润	36,854,285.05
3. 加权平均基金份额本期利润	0.0098
4. 期末基金资产净值	4,127,961,381.18
5. 期末基金份额净值	1.0166

注：1、本期已实现收益指基金本期利息收入、投资收益、其他收入（不含公允价值变动收益）扣除相关费用后的余额，本期利润为本期已实现收益加上本期公允价值变动收益。

2、上述本基金业绩指标不包括持有人交易基金的各项费用，例如：基金的申购、赎回费等，计入费用后实际收益水平要低于所列数字。

3.2 基金净值表现

3.2.1 基金份额净值增长率及其与同期业绩比较基准收益率的比较

阶段	净值增长率 ①	净值增长率 标准差②	业绩比较基 准收益率③	业绩比较基 准收益率标 准差④	①—③	②—④
过去三个月	1.00%	0.05%	0.73%	0.05%	0.27%	0.00%
过去六个月	2.01%	0.04%	1.03%	0.04%	0.98%	0.00%
自基金合同 生效起至今	2.88%	0.04%	1.53%	0.05%	1.35%	-0.01%

3.2.2 自基金合同生效以来基金累计净值增长率变动及其与同期业绩比较基准收益率变动的比较

银华永丰债券累计净值增长率与同期业绩比较基准收益率的历史走势对比图

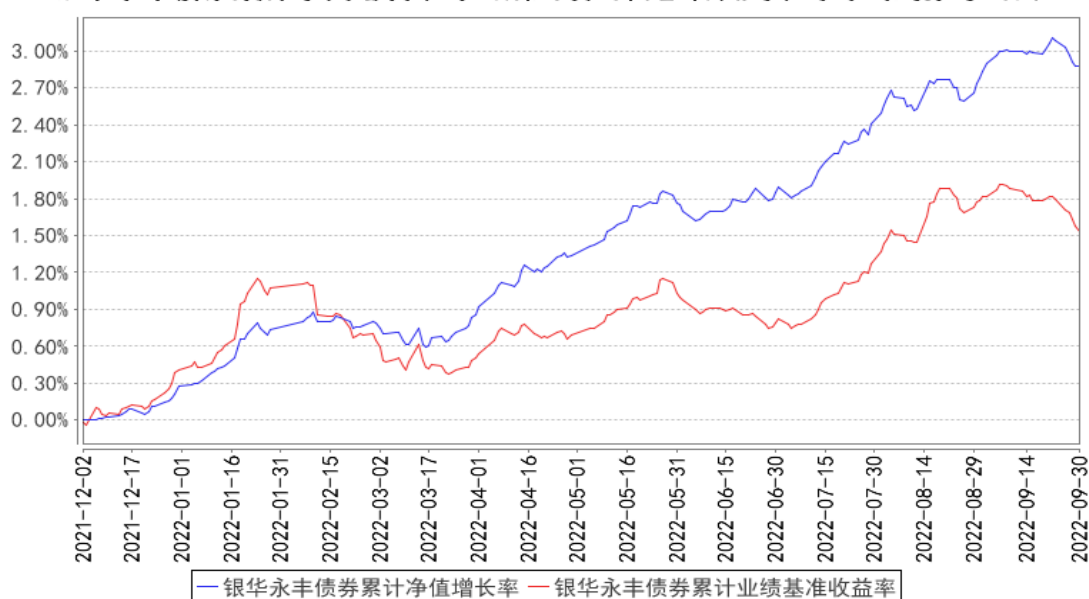

注：本基金合同生效日期为 2021 年 12 月 02 日，自基金合同生效日起到本报告期末不满一年，按基金合同的规定，本基金自基金合同生效起六个月为建仓期，建仓期结束时本基金的各项资产配置比例已达到基金合同的规定：债券投资比例不低于基金资产的 80%；每个交易日日终，在扣除国债期货合约需缴纳的交易保证金后，应当保持不低于基金资产净值 5% 的现金或者到期日在一年以内的政府债券，其中，现金不包括结算备付金，存出保证金和应收申购款等。

§ 4 管理人报告

4.1 基金经理（或基金经理小组）简介

姓名	职务	任本基金的基金经理期限		证券从业年限	说明
		任职日期	离任日期		
瞿灿女士	本基金的基金经理	2021 年 12 月 2 日	—	10.5 年	硕士学位。2011 年至 2013 年任职于安信证券研究所；2013 年加盟银华基金管理有限公司，曾担任研究员、基金经理助理职务。自 2015 年 5 月 25 日至 2017 年 7 月 13 日担任银华永益分级债券型证券投资基金基金经理，自 2015 年 5 月 25 日至 2016 年 1 月 17 日兼任银华永兴纯债分级债券型发起式证券投资基金基金经理，自 2016 年 1 月 18 日至 2022 年 3 月 8 日兼任银华永兴纯债债券型发起式证券投资基金（LOF）基金经理，自 2016 年 2 月 15 日至 2018 年 9 月 6 日兼任银华永利债券型证券投资基金基金经理，自 2016 年 3 月 18 日至 2018 年 8 月 22 日兼任银华合利债券型证券投资基金基金经理，自

					<p>2016 年 4 月 6 日至 2019 年 3 月 2 日兼任银华双动力债券型证券投资基金基金经理，自 2016 年 10 月 17 日至 2020 年 6 月 1 日兼任银华增强收益债券型证券投资基金基金经理，自 2018 年 6 月 27 日至 2020 年 1 月 18 日兼任银华中证 5 年期地方政府债指数证券投资基金、银华中证 10 年期地方政府债指数证券投资基金基金经理，自 2018 年 6 月 27 日至 2020 年 4 月 2 日兼任银华上证 5 年期国债指数证券投资基金、银华上证 10 年期国债指数证券投资基金基金经理，自 2018 年 6 月 27 日至 2020 年 11 月 4 日兼任银华中债-5 年期国债期货期限匹配金融债指数证券投资基金、银华中债-10 年期国债期货期限匹配金融债指数证券投资基金基金经理，自 2018 年 6 月 27 日至 2020 年 9 月 11 日兼任银华中债 AAA 信用债指数证券投资基金基金经理，自 2018 年 12 月 7 日至 2019 年 12 月 18 日兼任银华安盈短债债券型证券投资基金基金经理，自 2019 年 2 月 13 日至 2020 年 2 月 17 日兼任银华安鑫短债债券型证券投资基金基金经理，自 2019 年 3 月 14 日至 2020 年 8 月 5 日兼任银华安享短债债券型证券投资基金基金经理，自 2019 年 8 月 21 日至 2020 年 5 月 30 日兼任银华稳裕六个月定期开放债券型证券投资基金基金经理，自 2020 年 3 月 5 日至 2022 年 3 月 11 日兼任银华永盛债券型证券投资基金基金经理，自 2020 年 12 月 23 日至 2021 年 7 月 30 日兼任银华长江经济带主题债券型证券投资基金基金经理，自 2021 年 3 月 24 日起兼任银华添润定期开放债券型证券投资基金及银华添益定期开放债券型证券投资基金基金经理，自 2021 年 7 月 23 日起兼任银华岁丰定期开放债券型发起式证券投资基金基金经理，自 2021 年 11 月 26 日起兼任银华顺益一年定期开放债券型证券投资基金基金经理，自 2021 年 12 月 2 日起兼任银华永丰债券型证券投资基金基金经理。具有从业资格。国籍：中国。</p>
--	--	--	--	--	--

注：1、此处的任职日期和离任日期均指基金合同生效日或公司作出决定之日。

2、证券从业的含义遵从行业协会《证券业从业人员资格管理办法》的相关规定。

4.2 管理人对报告期内本基金运作合规守信情况的说明

本基金管理人在本报告期内严格遵守《中华人民共和国证券法》、《中华人民共和国证券投资基金法》、《公开募集证券投资基金运作管理办法》及其各项实施准则、《银华永丰债券型证券投资基金基金合同》和其他有关法律法规的规定,本着诚实信用、勤勉尽责的原则管理和运用基金资产,在严格控制风险的基础上,为基金份额持有人谋求最大利益,无损害基金份额持有人利益的行为。本基金无违法、违规行为。本基金投资组合符合有关法规及基金合同的约定。

4.3 公平交易专项说明

4.3.1 公平交易制度的执行情况

本报告期内,本基金管理人严格执行《证券投资基金管理公司公平交易制度指导意见》,完善相应制度及流程,通过系统和人工等各种方式在各业务环节严格控制交易公平执行,公平对待旗下管理的所有基金和投资组合。本基金管理人对旗下所有投资组合过去一个季度不同时间窗内(1日内、3日内及5日内)同向交易的交易价差从T检验(置信度为95%)和溢价率占优频率等方面进行了专项分析,未发现违反公平交易制度的异常情况。

4.3.2 异常交易行为的专项说明

本报告期内,本基金未发现存在可能导致不公平交易和利益输送的异常交易行为。

本报告期内,本基金管理人所有投资组合参与的交易所公开竞价同日反向交易成交较少的单边交易量超过该证券当日成交量的5%的情况有20次,原因是指数投资组合投资策略需要,未导致不公平交易和利益输送。

4.4 报告期内基金的投资策略和运作分析

2022年三季度,受到高温和疫情多地散发影响,经济增速整体呈现低位企稳态势。生产方面,8月份工业增加值同比由7月的3.8%小幅上升至4.2%,其中存在一定低基数因素影响。外需方面,以美元计价8月出口同比增速7.1%,显著弱于预期及前值,9月PMI新出口订单指数较8月回落1.1个百分点至47,创出年内次低,显示后续出口可能存在一定下行压力。内需方面,1-8月份固定资产投资累计同比增加5.8%,当年累计同比增速较7月回升0.1个百分点。分行业看,房地产行业依然面临较大的下行压力,虽然房地产政策不断加码,在保交楼政策扶持下竣工出现好转,但销售疲软、民营房企融资困难仍未现改善,9月30城新房成交面积再度大幅回落,新开工和施工投资增速继续走弱,房地产投资偏弱的局面仍在持续;基建投资作为稳住经济的重要支撑力量,

当前投资增速进一步走高，后续随着五万亿地方政府专项债结存限额“开闸”、政策性金融工具的投放，预计基建投资仍将处于较高水平；8 月份制造业投资增速有所回升，支持性的政策层出不穷，但制造业面临较多不确定性，包括当前处于去库存周期、利润压力较大、后续基数抬升和外贸疲软等，制造业投资增速持续性有待观察。8 月社会消费品零售同比增长 5.4%，受到去年低基数的影响 8 月消费增速读数偏高，但从环比角度看消费仍在继续走弱。物价方面，8 月 CPI 同比上涨 2.5%，PPI 同比上涨 2.3%，8 月核心 CPI 与上月持平于 0.8%，表明目前消费不振的现状仍在持续。近期发改委再度召开专家会议，对国内生猪市场供需和价格形势进行研判，后续仍需要关注猪价可能的变化情况。工业品价格方面，近期国际大宗商品价格尤其是原油价格的下跌，推动了国内工业品价格进一步回落，但俄乌冲突局势一日千里，后续能源价格前景仍存在一定不确定性。货币政策方面，央行货币政策依然保持着“稳健的货币政策灵活适度，保持连续性、稳定性、可持续性”的基调，三季度下调中期借贷便利和公开市场逆回购利率各 10bp，1 年期和 5 年期贷款市场报价利率跟随政策利率分别下调 5bp 和 15bp。货币市场整体维持宽松，三季度 DR007 中枢维持在 1.5%附近。

债市方面，三季度债券收益率先下后上。7 月资金面宽松程度超市场预期，银行间市场资金利率创出年内新低，市场前期压抑的做多情绪被点燃，推动收益率单边快速下行，收益率曲线呈现陡峭化的特征；8 月上旬资金利率进一步走低，市场多头情绪得以延续，月中央行下调政策利率，统计局公布 7 月份经济数据普遍低于市场预期，做多情绪进一步得到强化，长端和超长端品种收益率在交易情绪推动下快速下行。进入 9 月后随着美元指数走强，人民币汇率贬值压力加大，国内稳增长预期亦有所抬头，叠加资金利率有所走高，债券市场转为调整，收益率震荡上行。综合来看，三季度 1 年期国开债收益率下行约 13bp，10 年期国开债收益率下行约 12bp，3 年期 AAA 中票收益率下行约 28bp，3 年期 AA 中票收益率下行约 29bp。

三季度，本组合根据市场情况积极调整组合结构和组合久期，同时根据不同品种的表现优化了持仓结构。

展望 2022 年四季度，当前全球经济增长放缓、通胀高位运行，地缘政治冲突持续，外部环境更趋复杂严峻，国内经济总体延续恢复发展态势，但仍面临需求收缩、供给冲击、预期转弱三重压力。物价方面，工业品价格上涨压力大概率延续回落态势，消费品通胀压力大体可控。货币政策方面，央行仍将保持流动性合理充裕，增强信贷总量增长的稳定性，用好政策性开发性金融工具和结构性货币政策工具，整体资金面大概率延续平稳宽松。综合认为，四季度市场可能延续震荡格局，持续关注后续可能的稳增长政策加码情况，以及经济增长环比改善的速率和斜率。

基于如上对基本面状况的分析，本基金认为未来一个季度债券市场可能继续维持低位震荡格

局。在策略上，本基金将维持适度杠杆水平，采取中性久期，在严格控制信用风险的前提下，对组合配置进行优化调整。

4.5 报告期内基金的业绩表现

截至本报告期末本基金份额净值为 1.0166 元；本报告期基金份额净值增长率为 1.00%，业绩比较基准收益率为 0.73%。

4.6 报告期内基金持有人数或基金资产净值预警说明

报告期内，本基金存在连续六十个工作日基金份额持有人数量不满二百人的情形，出现上述情况的时间范围为 2022 年 3 月 10 日至 2022 年 7 月 5 日。

注：本基金管理人已于 2022 年 7 月 9 日披露了《银华基金管理股份有限公司关于以通讯方式召开银华永丰债券型证券投资基金基金份额持有人大会公告》，并于 2022 年 8 月 11 日披露了《关于银华永丰债券型证券投资基金基金份额持有人大会表决结果暨决议生效的公告》，本基金基金份额持有人大会于 2022 年 8 月 10 日审议通过了《关于银华永丰债券型证券投资基金继续运作有关事项的议案》。

§ 5 投资组合报告

5.1 报告期末基金资产组合情况

序号	项目	金额（元）	占基金总资产的比例（%）
1	权益投资	—	—
	其中：股票	—	—
2	基金投资	—	—
3	固定收益投资	5,184,858,063.02	99.97
	其中：债券	5,184,858,063.02	99.97
	资产支持证券	—	—
4	贵金属投资	—	—
5	金融衍生品投资	—	—
6	买入返售金融资产	—	—
	其中：买断式回购的买入返售金融资产	—	—
7	银行存款和结算备付金合计	1,400,146.63	0.03
8	其他资产	21,849.45	0.00
9	合计	5,186,280,059.10	100.00

注：由于四舍五入的原因，市值占总资产净值比例的分项之和与合计可能有尾差。

5.2 报告期末按行业分类的股票投资组合

5.2.1 报告期末按行业分类的境内股票投资组合

注：本基金本报告期末未持有股票。

5.2.2 报告期末按行业分类的港股通投资股票投资组合

注：本基金本报告期末未持有港股通股票投资。

5.3 期末按公允价值占基金资产净值比例大小排序的股票投资明细

5.3.1 报告期末按公允价值占基金资产净值比例大小排序的前十名股票投资明细

注：本基金本报告期末未持有股票。

5.4 报告期末按债券品种分类的债券投资组合

序号	债券品种	公允价值（元）	占基金资产净值比例（%）
1	国家债券	-	-
2	央行票据	-	-
3	金融债券	5,184,858,063.02	125.60
	其中：政策性金融债	1,566,027,720.56	37.94
4	企业债券	-	-
5	企业短期融资券	-	-
6	中期票据	-	-
7	可转债（可交换债）	-	-
8	同业存单	-	-
9	其他	-	-
10	合计	5,184,858,063.02	125.60

5.5 报告期末按公允价值占基金资产净值比例大小排序的前五名债券投资明细

序号	债券代码	债券名称	数量（张）	公允价值（元）	占基金资产净值比例（%）
1	210403	21 农发 03	3,500,000	365,900,547.95	8.86
2	2228009	22 光大银行小微债	2,500,000	255,520,876.71	6.19
3	092118002	21 农发清发 02	2,200,000	224,956,931.51	5.45
4	160210	16 国开 10	2,000,000	207,459,013.70	5.03
5	210305	21 进出 05	2,000,000	207,170,136.99	5.02

5.6 报告期末按公允价值占基金资产净值比例大小排序的前十名资产支持证券投资明细

注：本基金本报告期末未持有资产支持证券。

5.7 报告期末按公允价值占基金资产净值比例大小排序的前五名贵金属投资明细

注：本基金本报告期末未持有贵金属。

5.8 报告期末按公允价值占基金资产净值比例大小排序的前五名权证投资明细

注：本基金本报告期末未持有权证。

5.9 报告期末本基金投资的国债期货交易情况说明

注：本基金本报告期末未持有国债期货。

5.10 投资组合报告附注

5.10.1 本基金投资的前十名证券的发行主体本期是否出现被监管部门立案调查，或在报告编制日前一年内受到公开谴责、处罚的情形

本基金投资的前十名证券的发行主体本期不存在被监管部门立案调查，或在报告编制日前一年内受到公开谴责、处罚的情形。

5.10.2 基金投资的前十名股票是否超出基金合同规定的备选股票库

本基金本报告期末未持有股票，因此本基金不存在投资的前十名股票超出基金合同规定的备选股票库之外的情形。

5.10.3 其他资产构成

序号	名称	金额（元）
1	存出保证金	21,849.45
2	应收证券清算款	—
3	应收股利	—
4	应收利息	—
5	应收申购款	—
6	其他应收款	—
7	其他	—
8	合计	21,849.45

5.10.4 报告期末持有的处于转股期的可转换债券明细

注：本基金本报告期末未持有处于转股期的可转换债券。

5.10.5 报告期末前十名股票中存在流通受限情况的说明

注：本基金本报告期末未持有股票投资。

5.10.6 投资组合报告附注的其他文字描述部分

由于四舍五入的原因，各比例的分项之和与合计可能有尾差。

§ 6 开放式基金份额变动

单位：份

报告期期初基金份额总额	3,667,400,163.63
报告期期间基金总申购份额	393,389,863.56
减：报告期期间基金总赎回份额	62,270.36
报告期期间基金拆分变动份额（份额减少以“-”填列）	-
报告期期末基金份额总额	4,060,727,756.83

注：总申购份额含转换入份额，总赎回份额含转换出份额。

§ 7 基金管理人运用固有资金投资本基金情况

注：本基金的基金管理人于本报告期末运用固有资金投资本基金。

§ 8 影响投资者决策的其他重要信息

8.1 报告期内单一投资者持有基金份额比例达到或超过 20%的情况

投资者类别	报告期内持有基金份额变化情况					报告期末持有基金情况	
	序号	持有基金份额比例达到或者超过 20%的时间区间	期初份额	申购份额	赎回份额	持有份额	份额占比 (%)
机构	1	20220701-20220930	2,099,999,000.00	-	-	2,099,999,000.00	51.71

产品特有风险

投资人在投资本基金时，将面临本基金的特定风险，具体包括：

- 1) 当基金份额集中度较高时，少数基金份额持有人所持有的基金份额占比较高，其在召开持有人大会并对重大事项进行投票表决时可能拥有较大话语权；
- 2) 在极端情况下，当持有基金份额占比较高的基金份额持有人大量赎回本基金时，可能导致在其赎回后本基金资产规模长期低于 5000 万元，进而可能导致本基金终止或与其他基金合并或转型为另外的基金，其他基金份额持有人丧失继续投资本基金的机会；
- 3) 当持有基金份额占比较高的基金份额持有人大量赎回本基金时，更容易触发巨额赎回条款，基金份额持有人将可能无法及时赎回所持有的全部基金份额；
- 4) 当持有基金份额占比较高的基金份额持有人大量赎回本基金时，基金为支付赎回款项而卖出所持有的证券，可能造成证券价格波动，导致本基金的收益水平发生波动。同时，巨额赎回、份额净值小数保留位数是采用四舍五入、管理费及托管费等费用是按前一日资产计提，会导致基金份额净值出现大幅波动；
- 5) 当某一基金份额持有人所持有的基金份额达到或超过本基金规模的 50%时，本基金管理人将不再接受该持有人对本基金基金份额提出的申购及转换转入申请。在其他基金份额持有人赎回基金份额导致某一基金份额持有人所持有的基金份额达到或超过本基金规模 50%的情况下，该基金份额持有人将面临所提出的对本基金基金份额的申购及转换转入申请被拒绝的风险。如果投资人某笔申购或转换转入申请导致其持有本基金基金份额达到或超过本基金规模的 50%，该笔申购或转换转入申请可能被确认失败。

8.2 影响投资者决策的其他重要信息

本基金管理人于 2022 年 8 月 11 日披露了《关于银华永丰债券型证券投资基金基金份额持有人大会表决结果暨决议生效的公告》，本基金基金份额持有人大会于 2022 年 8 月 10 日审议通过了《关于银华永丰债券型证券投资基金继续运作有关事项的议案》。

§ 9 备查文件目录

9.1 备查文件目录

- 9.1.1 银华永丰债券型证券投资基金募集申请获中国证监会注册的文件
- 9.1.2 《银华永丰债券型证券投资基金基金合同》
- 9.1.3 《银华永丰债券型证券投资基金招募说明书》
- 9.1.4 《银华永丰债券型证券投资基金托管协议》
- 9.1.5 《银华基金管理股份有限公司开放式基金业务规则》
- 9.1.6 本基金管理人业务资格批件和营业执照
- 9.1.7 本基金托管人业务资格批件和营业执照
- 9.1.8 本报告期内本基金管理人在指定媒体上披露的各项公告

9.2 存放地点

上述备查文本存放在本基金管理人或基金托管人的办公场所。本报告存放在本基金管理人及托管人住所，供公众查阅、复制。

9.3 查阅方式

投资者可免费查阅，在支付工本费后，可在合理时间内取得上述文件的复制件或复印件。相关公开披露的法律文件，投资者还可在本基金管理人网站（www.yhfund.com.cn）查阅。

银华基金管理股份有限公司

2022 年 10 月 25 日