

南方成份精选混合型证券投资基金 2022年第3季度报告

2022年09月30日

基金管理人：南方基金管理股份有限公司

基金托管人：中国工商银行股份有限公司

送出日期：2022年10月26日

§ 1 重要提示

基金管理人的董事会及董事保证本报告所载资料不存在虚假记载、误导性陈述或重大遗漏，并对其内容的真实性、准确性和完整性承担个别及连带责任。

基金托管人中国工商银行股份有限公司根据本基金合同规定，于 2022 年 10 月 24 日复核了本报告中的财务指标、净值表现和投资组合报告等内容，保证复核内容不存在虚假记载、误导性陈述或者重大遗漏。

基金管理人承诺以诚实信用、勤勉尽责的原则管理和运用基金资产，但不保证基金一定盈利。

基金的过往业绩并不代表其未来表现。投资有风险，投资者在作出投资决策前应仔细阅读本基金的招募说明书。

本报告中财务资料未经审计。

本报告期自 2022 年 7 月 1 日起至 9 月 30 日止。

§ 2 基金产品概况

| | |
|------------|--|
| 基金简称 | 南方成份精选混合 |
| 基金主代码 | 202005 |
| 前端交易代码 | 202005 |
| 后端交易代码 | 202006 |
| 基金运作方式 | 契约型开放式 |
| 基金合同生效日 | 2007 年 5 月 14 日 |
| 报告期末基金份额总额 | 3,200,792,963.07 份 |
| 投资目标 | 本基金在保持公司一贯投资理念基础上，通过对宏观经济和上市公司基本面的深入研究，采取定量和定性相结合方法，精选成份股，寻找驱动力型的领先上市公司，在控制风险的前提下追求获取超额收益。 |
| 投资策略 | 本基金在保持公司一贯投资理念的基础上，紧密把握和跟踪中国宏观经济周期、行业增长周期和企业成长周期，通过对行业的深入分析和上市公司基本面的研究，主要投资两类企业：1、驱动力型增长行业：通过对中国宏观经济的把握，根据对上下游行业运行态势与利益分配等因素的观察，考量行业增长周期，以确定对国民经济起主要驱动作用或作出重大贡献的行业/产业，从中优选代表性企业重点投资。2、行业领先型成长企业：强调处于企业成长生命周期的上升期，或面临重大的发展机遇，具备超常规增长潜力的上市公司。通过投资此两类公司，进而为本基金获取中长期稳健的资产增值。 |

| | | |
|-----------------|---|-----------------|
| 业绩比较基准 | 80%×沪深 300 指数+20%×上证国债指数 | |
| 风险收益特征 | 本基金为混合型基金，其长期平均风险和预期收益水平低于股票型基金，高于债券型基金、货币市场基金。 | |
| 基金管理人 | 南方基金管理股份有限公司 | |
| 基金托管人 | 中国工商银行股份有限公司 | |
| 下属分级基金的基金简称 | 南方成份精选混合 A | 南方成份精选混合 C |
| 下属分级基金的交易代码 | 202005 | 006541 |
| 下属分级基金的前端交易代码 | | |
| 下属分级基金的后端交易代码 | 202006 | |
| 报告期末下属分级基金的份额总额 | 3,186,010,772.78 份 | 14,782,190.29 份 |

注：

1. 本基金转型日期为 2007 年 5 月 14 日，该日起原金元证券投资基金正式变更为南方成份精选混合型证券投资基金。

2. 本基金从 2018 年 11 月 20 日起新增 C 类份额，C 类份额自 2018 年 11 月 21 日起存续。

§ 3 主要财务指标和基金净值表现

3.1 主要财务指标

单位：人民币元

| 主要财务指标 | 报告期（2022 年 7 月 1 日—2022 年 9 月 30 日） | |
|-----------------|-------------------------------------|---------------|
| | 南方成份精选混合 A | 南方成份精选混合 C |
| 1. 本期已实现收益 | -89,420,834.36 | -401,984.55 |
| 2. 本期利润 | -444,229,995.01 | -1,809,297.59 |
| 3. 加权平均基金份额本期利润 | -0.1395 | -0.1385 |
| 4. 期末基金资产净值 | 2,343,910,198.33 | 10,816,512.45 |
| 5. 期末基金份额净值 | 0.7357 | 0.7317 |

注：1、基金业绩指标不包括持有人认（申）购或交易基金的各项费用，计入费用后实际收益水平要低于所列数字；

2、本期已实现收益指基金本期利息收入、投资收益、其他收入（不含公允价值变动收益）扣除相关费用和信用减值损失后的余额，本期利润为本期已实现收益加上本期公允价值变动收益。

3.2 基金净值表现

3.2.1 本报告期基金份额净值增长率及其与同期业绩比较基准收益率的比较

南方成份精选混合 A

| 阶段 | 份额净值增长率① | 份额净值增长率标准差② | 业绩比较基准收益率③ | 业绩比较基准收益率标准差④ | ①-③ | ②-④ |
|------------|----------|-------------|------------|---------------|---------|-------|
| 过去三个月 | -15.95% | 1.08% | -12.08% | 0.71% | -3.87% | 0.37% |
| 过去六个月 | -7.30% | 1.46% | -7.44% | 0.95% | 0.14% | 0.51% |
| 过去一年 | -25.95% | 1.45% | -16.94% | 0.94% | -9.01% | 0.51% |
| 过去三年 | 20.01% | 1.39% | 3.19% | 1.01% | 16.82% | 0.38% |
| 过去五年 | 16.06% | 1.33% | 5.25% | 1.02% | 10.81% | 0.31% |
| 自基金合同生效起至今 | 151.19% | 1.42% | 24.04% | 1.34% | 127.15% | 0.08% |

南方成份精选混合 C

| 阶段 | 份额净值增长率① | 份额净值增长率标准差② | 业绩比较基准收益率③ | 业绩比较基准收益率标准差④ | ①-③ | ②-④ |
|------------|----------|-------------|------------|---------------|--------|-------|
| 过去三个月 | -16.12% | 1.08% | -12.08% | 0.71% | -4.04% | 0.37% |
| 过去六个月 | -7.66% | 1.46% | -7.44% | 0.95% | -0.22% | 0.51% |
| 过去一年 | -26.55% | 1.45% | -16.94% | 0.94% | -9.61% | 0.51% |
| 过去三年 | 17.16% | 1.39% | 3.19% | 1.01% | 13.97% | 0.38% |
| 自基金合同生效起至今 | 40.95% | 1.36% | 19.33% | 1.03% | 21.62% | 0.33% |

3.2.2 自基金转型以来基金份额累计净值增长率变动及其与同期业绩比较基准收益率变动的比较

南方成份精选混合A累计净值增长率与同期业绩比较基准收益率的历史走势对比图



南方成份精选混合C累计净值增长率与同期业绩比较基准收益率的历史走势对比图

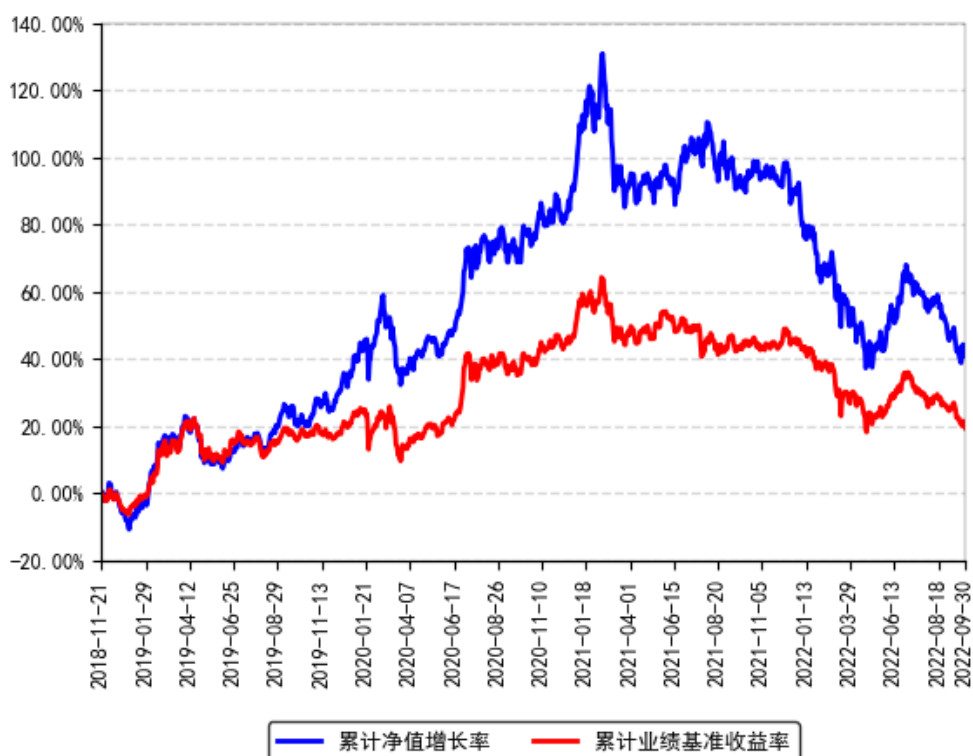

注：本基金从2018年11月20日起新增C类份额，C类份额自2018年11月21日起存续。

2. 本基金转型日期为2007年5月14日，该日起原金元证券投资基金正式变更为南方成份精选混合型证券投资基金。

§ 4 管理人报告

4.1 基金经理（或基金经理小组）简介

| 姓名 | 职务 | 任本基金的基金经理期限 | | 证券从业年限 | 说明 |
|-----|---------|-------------|------|--------|--|
| | | 任职日期 | 离任日期 | | |
| 黄春逢 | 本基金基金经理 | 2015年12月30日 | - | 11年 | 上海交通大学金融学硕士，具有基金从业资格。2011年7月至2014年12月，任职于国泰君安研究所，担任银行业分析师；2015年1月加入南方基金研究部，任金融行业高级研究员；2015年4月16日至2015年12月30日，任南方避险、南方保本基金经理助理；2015年4月22日至2015年12月30日，任南方利淘基金经理助理；2015年5月22日至2015年12月30日，任南方利鑫的基金经理助理；2015年6月8日至2015年12月30日，任南方丰合的基金经理助理；2020年5月15日至2021年5月14日，任南方顺康混合基金经理；2020年7月24日至2022年5月13日，任南方高股息股票基金经理；2015年12月30日至今，任南方成份基金经理；2017年7月15日至今，任南方平衡配置基金经理；2017年8月18日至今，任南方金融混合基金经理；2019年1月25日至今，任南方益和混合基金经理；2020年5月15日至今，任南方安养混合基金经理；2021年1月12日至今，任南方宝升混合基金经理。 |

注：1、本基金首任基金经理的任职日期为本基金合同生效日，后任基金经理的任职日期以及历任基金经理的离任日期为公司相关会议作出决定的公告（生效）日期；

2、证券从业年限计算标准遵从中国证监会《证券投资基金经营机构董事、监事、高级管理人员及从业人员监督管理办法》中关于证券投资基金从业人员范围的相关规定。

4.2 管理人对报告期内本基金运作合规守信情况的说明

本报告期内，本基金管理人严格遵守《中华人民共和国证券投资基金法》等有关法律法规、中国证监会和本基金基金合同的规定，本着诚实信用、勤勉尽责的原则管理和运用基金资产，在严格控制风险的基础上，为基金份额持有人谋求利益。本报告期内，本基金运作整

体合法合规，没有损害基金份额持有人利益。基金的投资范围、投资比例及投资组合符合有关法律、法规及基金合同的规定。

4.3 公平交易专项说明

4.3.1 公平交易制度的执行情况

本报告期内，本基金管理人严格执行《证券投资基金管理公司公平交易制度指导意见》，完善相应制度及流程，通过系统和人工等各种方式在各业务环节严格控制交易公平执行，公平对待旗下管理的所有基金和投资组合。

4.3.2 异常交易行为的专项说明

异常交易行为的专项说明：本基金于本报告期内不存在异常交易行为。本报告期内基金管理人管理的所有投资组合参与的交易所公开竞价同日反向交易成交较少的单边交易量超过该证券当日成交量的 5% 的交易次数为 2 次，是由于指数投资组合的投资策略导致。

4.4 报告期内基金投资策略和运作分析

2022 年第三季度，市场整体呈现出单边下行的格局，我们的组合净值也在三季度出现了显著回撤。从外部环境来看，俄乌冲突不仅刺激了全球大宗能源价格的上涨，也带来了全球地缘政治矛盾的激化。在能源价格高企的环境下，美国三季度通胀水平持续超预期，而美联储对于货币政策的态度也愈发鹰派。在强劲的美联储加息预期下，美元指数持续上行，新兴市场资金流出压力持续加大。同时，三季度中美的摩擦也从经贸领域逐步扩散到科技、地缘政治等多个领域，人民币兑美元汇率三季度大幅贬值，市场风险偏好再次大幅回落。从内部环境来看，地产销售未见起色，投资端基建独木难支，消费复苏受困于疫情多点散发，出口也开始出现边际走弱的迹象，推动经济增长的三驾马车均面临一定的挑战。三季度，市场处于货币宽松但信用尚未复苏的阶段，小盘风格相对占优但波动幅度依然较大，大盘白马则面临了持续的估值收缩压力。我们在三季度保持了权益仓位的相对稳定，但重点持仓的食品饮料、免税、医药等泛消费方向均出现了较大幅度的调整，而在先进制造方向我们重点布局的光伏板块和锂电池板块也受困于上游原材料价格高企，面临了一定的调整压力。

尽管刚刚经历过市场的大幅调整，展望四季度我们依然充满信心。一方面来自于对中国庞大内需市场依然能保持较强韧性的信心，另一方面则来自于对中国先进制造业在全球产业链分工下依然具有强大比较优势的信心。三季度来自于外部流动性和风险偏好的扰动终将过去，最终上市公司为股东创造价值的能力和持续性才是市场信心的根本所在。我们未来继续看好受益于内需复苏的食品饮料、免税、医药等行业，以及海外下游需求依然强劲且具备全球比较优势的光伏行业的龙头公司。

4.5 报告期内基金的业绩表现

截至报告期末，本基金 A 份额净值为 0.7357 元，报告期内，份额净值增长率为 -15.95%，同期业绩基准增长率为 -12.08%；本基金 C 份额净值为 0.7317 元，报告期内，份额净值增长率为 -16.12%，同期业绩基准增长率为 -12.08%。

4.6 报告期内基金持有人数或基金资产净值预警说明

报告期内，本基金未出现连续二十个交易日基金份额持有人数量不满二百人或者基金资产净值低于五千万元的情形。

§ 5 投资组合报告

5.1 报告期末基金资产组合情况

| 序号 | 项目 | 金额（元） | 占基金总资产的比例（%） |
|----|-------------------|------------------|--------------|
| 1 | 权益投资 | 2,086,600,526.50 | 88.35 |
| | 其中：股票 | 2,086,600,526.50 | 88.35 |
| 2 | 基金投资 | - | - |
| 3 | 固定收益投资 | 141,109,747.05 | 5.97 |
| | 其中：债券 | 141,109,747.05 | 5.97 |
| | 资产支持证券 | - | - |
| 4 | 贵金属投资 | - | - |
| 5 | 金融衍生品投资 | - | - |
| 6 | 买入返售金融资产 | 99,919,547.43 | 4.23 |
| | 其中：买断式回购的买入返售金融资产 | - | - |
| 7 | 银行存款和结算备付金合计 | 33,134,882.21 | 1.40 |
| 8 | 其他资产 | 1,085,130.61 | 0.05 |
| 9 | 合计 | 2,361,849,833.80 | 100.00 |

5.2 报告期末按行业分类的股票投资组合

5.2.1 报告期末按行业分类的境内股票投资组合

金额单位：人民币元

| 代码 | 行业类别 | 公允价值（元） | 占基金资产净值比例（%） |
|----|------------------|------------------|--------------|
| A | 农、林、牧、渔业 | 82,041,907.43 | 3.48 |
| B | 采矿业 | - | - |
| C | 制造业 | 1,318,247,862.20 | 55.98 |
| D | 电力、热力、燃气及水生产和供应业 | - | - |

| | | | |
|---|-----------------|------------------|-------|
| E | 建筑业 | - | - |
| F | 批发和零售业 | - | - |
| G | 交通运输、仓储和邮政业 | 148,443,000.00 | 6.30 |
| H | 住宿和餐饮业 | - | - |
| I | 信息传输、软件和信息技术服务业 | 24,140,842.18 | 1.03 |
| J | 金融业 | 105,660,000.00 | 4.49 |
| K | 房地产业 | 26,766,396.00 | 1.14 |
| L | 租赁和商务服务业 | 198,254,956.25 | 8.42 |
| M | 科学研究和技术服务业 | 86,040,617.44 | 3.65 |
| N | 水利、环境和公共设施管理业 | - | - |
| O | 居民服务、修理和其他服务业 | - | - |
| P | 教育 | - | - |
| Q | 卫生和社会工作 | 97,004,945.00 | 4.12 |
| R | 文化、体育和娱乐业 | - | - |
| S | 综合 | - | - |
| | 合计 | 2,086,600,526.50 | 88.61 |

5.2.2 报告期末按行业分类的港股通投资股票投资组合

本基金本报告期末未持有港股通投资股票。

5.3 期末按公允价值占基金资产净值比例大小排序的股票投资明细

5.3.1 报告期末按公允价值占基金资产净值比例大小排序的前十名股票投资明细

| 序号 | 股票代码 | 股票名称 | 数量（股） | 公允价值（元） | 占基金资产净值比例（%） |
|----|--------|------|-----------|----------------|--------------|
| 1 | 600519 | 贵州茅台 | 126,095 | 236,112,887.50 | 10.03 |
| 2 | 601888 | 中国中免 | 1,000,025 | 198,254,956.25 | 8.42 |
| 3 | 300750 | 宁德时代 | 457,000 | 183,206,730.00 | 7.78 |
| 4 | 000596 | 古井贡酒 | 400,094 | 108,805,563.30 | 4.62 |
| 5 | 601012 | 隆基绿能 | 2,240,123 | 107,324,292.93 | 4.56 |
| 6 | 603806 | 福斯特 | 1,999,982 | 106,399,042.40 | 4.52 |
| 7 | 600809 | 山西汾酒 | 328,400 | 99,469,076.00 | 4.22 |
| 8 | 300015 | 爱尔眼科 | 3,383,500 | 97,004,945.00 | 4.12 |
| 9 | 600132 | 重庆啤酒 | 794,186 | 89,107,669.20 | 3.78 |
| 10 | 300274 | 阳光电源 | 800,019 | 88,498,101.78 | 3.76 |

5.4 报告期末按债券品种分类的债券投资组合

金额单位：人民币元

| 序号 | 债券品种 | 公允价值（元） | 占基金资产净值比例（%） |
|----|------|----------------|--------------|
| 1 | 国家债券 | 141,109,747.05 | 5.99 |
| 2 | 央行票据 | - | - |

| | | | |
|----|-----------|----------------|------|
| 3 | 金融债券 | - | - |
| | 其中：政策性金融债 | - | - |
| 4 | 企业债券 | - | - |
| 5 | 企业短期融资券 | - | - |
| 6 | 中期票据 | - | - |
| 7 | 可转债（可交换债） | - | - |
| 8 | 同业存单 | - | - |
| 9 | 其他 | - | - |
| 10 | 合计 | 141,109,747.05 | 5.99 |

5.5 报告期末按公允价值占基金资产净值比例大小排名的前五名债券投资明细

金额单位：人民币元

| 序号 | 债券代码 | 债券名称 | 数量（张） | 公允价值（元） | 占基金资产净值比例（%） |
|----|--------|----------|---------|---------------|--------------|
| 1 | 019666 | 22 国债 01 | 697,380 | 70,868,901.98 | 3.01 |
| 2 | 019679 | 22 国债 14 | 320,000 | 32,141,361.09 | 1.36 |
| 3 | 019664 | 21 国债 16 | 238,710 | 24,373,670.94 | 1.04 |
| 4 | 019674 | 22 国债 09 | 136,000 | 13,725,813.04 | 0.58 |

5.6 报告期末按公允价值占基金资产净值比例大小排名的前十名资产支持证券投资明细

本基金本报告期末未持有资产支持证券。

5.7 报告期末按公允价值占基金资产净值比例大小排序的前五名贵金属投资明细

本基金本报告期末未持有贵金属。

5.8 报告期末按公允价值占基金资产净值比例大小排名的前五名权证投资明细

本基金本报告期末未持有权证。

5.9 报告期末本基金投资的股指期货交易情况说明

5.9.1 报告期末本基金投资的股指期货持仓和损益明细

无。

5.9.2 本基金投资股指期货的投资政策

无。

5.10 报告期末本基金投资的国债期货交易情况说明

5.10.1 本期国债期货投资政策

无。

5.10.2 报告期末本基金投资的国债期货持仓和损益明细

无。

5.10.3 本期国债期货投资评价

无。

5.11 投资组合报告附注**5.11.1 声明本基金投资的前十名证券的发行主体本期是否出现被监管部门立案调查，或在报告编制日前一年内受到公开谴责、处罚的情形。如是，还应对相关证券的投资决策程序做出说明**

报告期内基金投资的前十名证券的发行主体未有被监管部门立案调查，不存在报告编制日前一年内受到公开谴责、处罚的情形。

5.11.2 声明基金投资的前十名股票是否超出基金合同规定的备选股票库。如是，还应对相关股票的投资决策程序做出说明

本基金投资的前十名股票没有超出基金合同规定的备选股票库，本基金管理人从制度和流程上要求股票必须先入库再买入。

5.11.3 其他资产构成

单位：人民币元

| 序号 | 名称 | 金额（元） |
|----|---------|--------------|
| 1 | 存出保证金 | 665,126.21 |
| 2 | 应收证券清算款 | 89,391.74 |
| 3 | 应收股利 | - |
| 4 | 应收利息 | - |
| 5 | 应收申购款 | 330,612.66 |
| 6 | 其他应收款 | - |
| 7 | 待摊费用 | - |
| 8 | 其他 | - |
| 9 | 合计 | 1,085,130.61 |

5.11.4 报告期末持有的处于转股期的可转换债券明细

本基金本报告期末未持有处于转股期的可转换债券。

5.11.5 报告期末前十名股票中存在流通受限情况的说明

本基金本报告期末投资前十名股票中不存在流通受限情况。

§ 6 开放式基金份额变动

单位：份

| 项目 | 南方成份精选混合 A | 南方成份精选混合 C |
|---------------------------|------------------|---------------|
| 报告期期初基金份额总额 | 3,183,012,726.06 | 12,268,501.97 |
| 报告期期间基金总申购份额 | 57,312,231.92 | 3,412,342.43 |
| 减：报告期期间基金总赎回份额 | 54,314,185.20 | 898,654.11 |
| 报告期期间基金拆分变动份额（份额减少以“-”填列） | - | - |
| 报告期期末基金份额总额 | 3,186,010,772.78 | 14,782,190.29 |

§ 7 基金管理人运用固有资金投资本基金情况

7.1 基金管理人持有本基金份额变动情况

本报告期末，基金管理人未持有本基金份额。

7.2 基金管理人运用固有资金投资本基金交易明细

本报告期内，基金管理人不存在申购、赎回或买卖本基金的情况。

§ 8 影响投资者决策的其他重要信息

8.1 报告期内单一投资者持有基金份额比例达到或超过 20%的情况

报告期内单一投资者持有基金份额比例不存在达到或超过 20%的情况。

8.2 影响投资者决策的其他重要信息

无。

§ 9 备查文件目录

9.1 备查文件目录

- 1、《南方成份精选混合型证券投资基金基金合同》；
- 2、《南方成份精选混合型证券投资基金托管协议》；
- 3、南方成份精选混合型证券投资基金 2022 年 3 季度报告原文。

9.2 存放地点

深圳市福田区莲花街道益田路 5999 号基金大厦 32-42 楼。

9.3 查阅方式

网站：<http://www.nffund.com>