

长城中小盘成长混合型证券投资基金 2022 年第 3 季度报告

2022 年 9 月 30 日

基金管理人：长城基金管理有限公司

基金托管人：中国银行股份有限公司

报告送出日期：2022 年 10 月 26 日

§ 1 重要提示

本基金管理人的董事会及董事保证本报告所载资料不存在虚假记载、误导性陈述或重大遗漏，并对其内容的真实性、准确性和完整性承担个别及连带责任。

本基金托管人中国银行股份有限公司根据本基金合同规定，于 2022 年 10 月 24 日复核了本报告中的财务指标、净值表现和投资组合报告等内容，保证复核内容不存在虚假记载、误导性陈述或者重大遗漏。

本基金管理人承诺以诚实信用、勤勉尽责的原则管理和运用基金资产，但不保证基金一定盈利。

基金的过往业绩并不代表其未来表现。投资有风险，投资者在作出投资决策前应仔细阅读本基金的招募说明书。

本报告中财务资料未经审计。

本报告期自 2022 年 07 月 01 日起至 2022 年 09 月 30 日止。

§ 2 基金产品概况

基金简称	长城中小盘混合	
基金主代码	200012	
基金运作方式	契约型开放式	
基金合同生效日	2011 年 1 月 27 日	
报告期末基金份额总额	357,100,633.87 份	
投资目标	本基金重点投资于具有较高成长性的中小盘股票，在控制风险的基础上，采用积极主动的投资策略，力求实现基金资产持续增值。	
投资策略	本基金为混合型证券投资基金，将采用“自上而下”的策略进行基金的大类资产配置。本基金采用“自下而上”的股票投资策略，股票投资的主要对象是具有较高成长性的中小市值上市公司。在股票选择方面，本基金以成长性为分析重点，对中小市值公司的基本面进行全面考察，挖掘投资机会。	
业绩比较基准	中证 700 指数收益率×80%+中证全债指数收益率×20%	
风险收益特征	本基金为混合型证券投资基金，预期风险和预期收益率高于债券型基金、货币市场基金，低于股票型基金，同时本基金追求个股的成长收益，所以为较高风险、较高收益产品。	
基金管理人	长城基金管理有限公司	
基金托管人	中国银行股份有限公司	
下属分级基金的基金简称	长城中小盘混合 A	长城中小盘混合 C

下属分级基金的交易代码	200012	015722
报告期末下属分级基金的份额总额	348,419,081.43 份	8,681,552.44 份

§ 3 主要财务指标和基金净值表现

3.1 主要财务指标

单位：人民币元

主要财务指标	报告期（2022 年 7 月 1 日-2022 年 9 月 30 日）	
	长城中小盘混合 A	长城中小盘混合 C
1. 本期已实现收益	33,173,629.71	148,099.43
2. 本期利润	-53,216,796.54	-915,531.74
3. 加权平均基金份额本期利润	-0.1512	-0.4739
4. 期末基金资产净值	1,034,285,247.14	25,738,674.50
5. 期末基金份额净值	2.9685	2.9648

注：①本期已实现收益指基金本期利息收入、投资收益、其他收入（不含公允价值变动收益）扣除相关费用和信用减值损失后的余额，本期利润为本期已实现收益加上本期公允价值变动收益。

②上述基金业绩指标不包括持有人交易基金的各项费用，计入费用后实际收益水平要低于所列数字。

3.2 基金净值表现

3.2.1 基金份额净值增长率及其与同期业绩比较基准收益率的比较

长城中小盘混合 A

阶段	净值增长率①	净值增长率标准差②	业绩比较基准收益率③	业绩比较基准收益率标准差④	①-③	②-④
过去三个月	-4.97%	1.26%	-10.51%	0.83%	5.54%	0.43%
过去六个月	3.07%	1.44%	-7.56%	1.09%	10.63%	0.35%
过去一年	-17.03%	1.37%	-16.64%	1.01%	-0.39%	0.36%
过去三年	85.94%	1.48%	17.63%	1.08%	68.31%	0.40%
过去五年	117.00%	1.42%	0.52%	1.11%	116.48%	0.31%
自基金合同生效起至今	196.85%	1.60%	50.79%	1.22%	146.06%	0.38%

长城中小盘混合 C

阶段	净值增长率①	净值增长率标准差②	业绩比较基准收益率③	业绩比较基准收益率标准差④	①—③	②—④
过去三个月	-5.07%	1.26%	-10.51%	0.83%	5.44%	0.43%
过去六个月	-	-	-	-	-	-
过去一年	-	-	-	-	-	-
过去三年	-	-	-	-	-	-
过去五年	-	-	-	-	-	-
自基金合同生效起至今	9.00%	1.29%	-1.17%	0.88%	10.17%	0.41%

3.2.2 自基金合同生效以来基金累计净值增长率变动及其与同期业绩比较基准收益率变动的比较

长城中小盘混合A累计净值增长率与同期业绩比较基准收益率的历史走势对比图

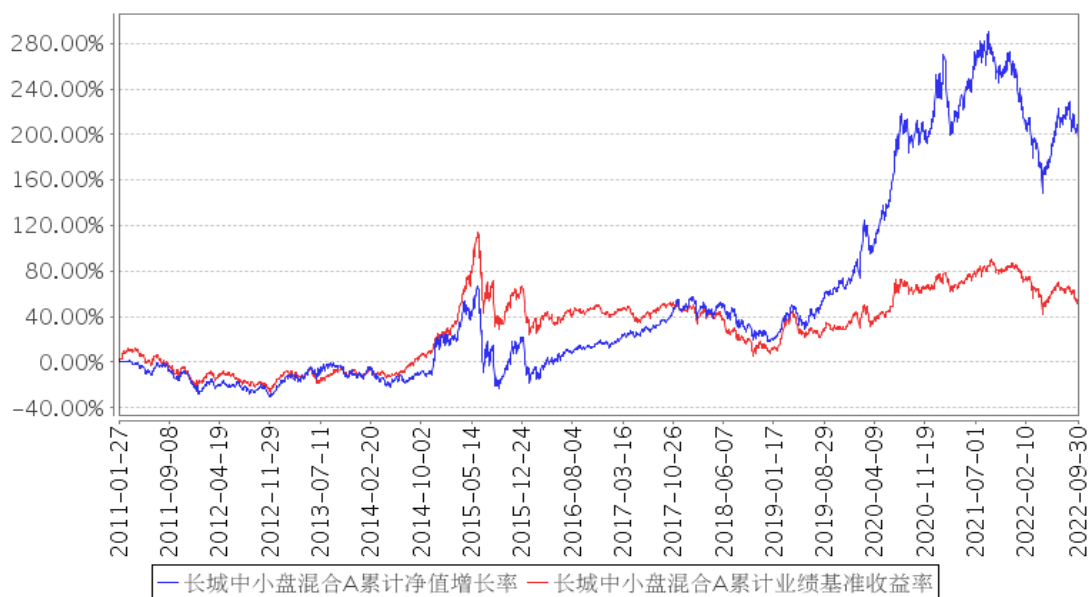

长城中小盘混合C累计净值增长率与同期业绩比较基准收益率的历史走势对比图

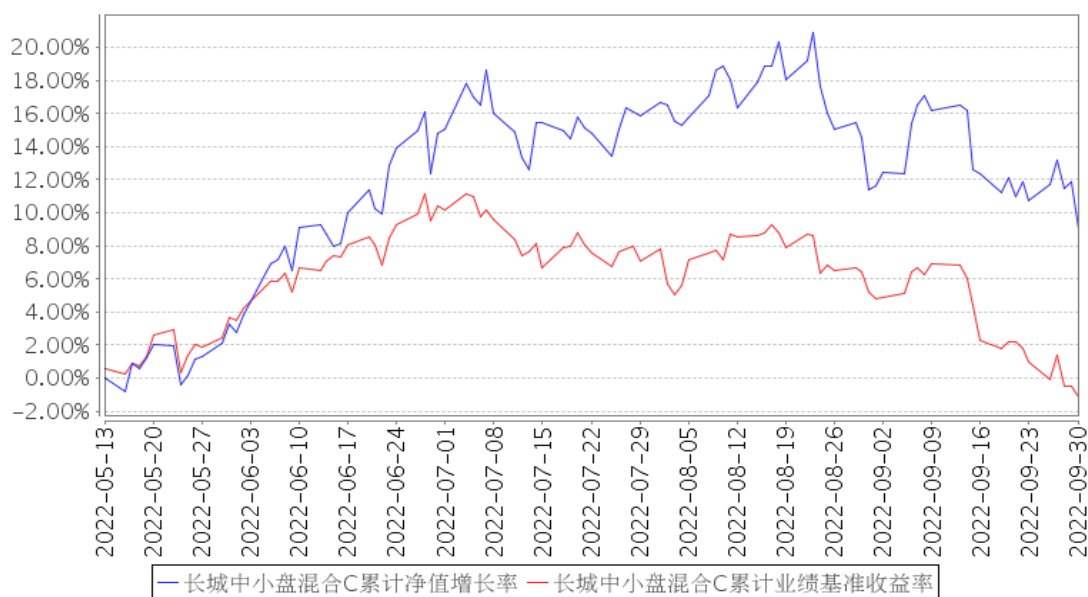

注：①本基金合同规定本基金投资组合为：股票投资占基金资产的比例范围为 60-95%；债券投资占基金资产的比例范围为 0-35%；权证投资占基金资产净值的比例范围为 0-3%；现金以及到期日在 1 年以内的政府债券不低于基金资产净值的 5%，其中，现金类资产不包括结算备付金、存出保证金、应收申购款。本基金以不低于 80%的股票资产投资于具有较高成长性和基本面良好的中小盘股票。

②本基金的建仓期为自本基金基金合同生效日起 6 个月，建仓期满时，各项资产配置比例符合基金合同约定。

§ 4 管理人报告

4.1 基金经理（或基金经理小组）简介

姓名	职务	任本基金的基金经理期限		证券从业年限	说明
		任职日期	离任日期		
何以广	公司总经理助理、研究部总经理、本基金的基金经理	2015年6月4日	-	11年	男，中国籍，博士，注册金融分析师（CFA）、注册会计师（CPA）。2011年6月加入长城基金管理有限公司，历任行业研究员、“长城消费增值股票型证券投资基金”基金经理助理。现任公司总经理助理、研究部总经理、投委会委员兼基金经理，自2015年5月至2016年7月任“长城优化升级混合型证券投资基金”基金经理，自2017年8月至2018年12月任“长城环保主题灵活配置混合型证券投资基金”，自2016年9月至2018年12月任“长城久富核心成长混合型证券投资基金（LOF）”基金经理。

					”基金经理。自 2015 年 6 月至今任“长城中小盘成长混合型证券投资基金”基金经理，自 2017 年 3 月至今任“长城安心回报混合型证券投资基金”基金经理，自 2018 年 6 月至今任“长城智能产业灵活配置混合型证券投资基金”基金经理，自 2019 年 8 月至今任“长城研究精选混合型证券投资基金”基金经理，自 2020 年 12 月至今任“长城均衡优选混合型证券投资基金”基金经理，自 2020 年 12 月至今任“长城品质成长混合型证券投资基金”基金经理，自 2021 年 3 月至今任“长城价值成长六个月持有期混合型证券投资基金”基金经理。
--	--	--	--	--	--

注：①上述任职日期、离任日期根据公司做出决定的任免日期填写。

②证券从业年限的计算方式遵从从业人员的相关规定。

4.1.1 期末兼任私募资产管理计划投资经理的基金经理同时管理的产品情况

注：无。

4.2 管理人对报告期内本基金运作合规守信情况的说明

本报告期内，本基金管理人严格遵守了《证券投资基金法》、基金合同和其他有关法律法规的规定，以诚实信用、勤勉尽责的原则管理和运用基金资产，在控制和防范风险的前提下，为基金份额持有人谋求最大的利益，未出现投资违反法律法规、基金合同约定和相关规定的情况，无因公司未勤勉尽责或操作不当而导致基金财产损失的情况，不存在损害基金份额持有人利益的行为。

4.3 公平交易专项说明

4.3.1 公平交易制度的执行情况

报告期内，本基金管理人严格执行了《证券投资基金管理公司公平交易制度指导意见》和《长城基金管理有限公司公平交易管理制度》的规定，不同投资者的利益得到了公平对待。

本基金管理人严格控制不同投资组合之间的同日反向交易，对同向交易的价差进行事后分析，并对基金经理兼任投资经理的组合执行更长周期的交易价差分析，定期出具公平交易稽核报告。本报告期报告认为，本基金管理人旗下投资组合的同向交易价差均在合理范围内，结果符合相关政策法规和公司制度的规定。

4.3.2 异常交易行为的专项说明

报告期内未发现本基金存在异常交易行为，没有出现基金参与的交易所公开竞价同日反向交

易成交较少的单边交易量超过该证券当日成交量的 5% 的现象。

4.4 报告期内基金的投资策略和运作分析

2022 年三季度，市场行情波动较大，总体呈现下跌态势。在运作过程中，本基金行业配置较为均衡，主要配置食品饮料、机械、电子、军工、新能源、TMT 等行业，其中电子、新能源车表现较差，军工、计算机等表现较好。三季度，我们加大了风电、消费的配置，减少了化工、电子的配置。截止 9 月底，本基金主要配置军工、光伏风电、汽车、食品饮料、计算机这五个行业，与二季度末相比变化不大。

如何持续的为投资者获取超越市场的回报？这个问题一直以来都是我们探寻的目标。市场风格变化是永恒的，公司的发展也具有阶段性的特征，因此在不同的市场环境和风格下，我们的基金业绩如何穿越市场，将是我们孜孜不倦探寻的课题。从战略上看，我们相信，具有巨大成长空间的行业中的最具竞争力的公司，是获取良好投资回报最重要的投资对象。从战术上看，需要关注时代的发展，关注新兴行业，关注具有独特竞争力的优秀公司。

行业选择和个股选择均是获取超额收益的关键。首先，选择行业，行业的长期成长空间是最重要的因素；第二，选择公司时，龙头公司较为关键，其中最重要的关注因素是公司的竞争力，包括横向和纵向竞争力，优先选择竞争力最强的公司；第三，何时持有长期成长行业中最有竞争力的公司？需要研究公司当下和未来的成长性，尽量在公司业绩高速成长的阶段持有公司。以上三点是我们投资体系中最重要要点。

在行业选择和个股选择后，在构建基金组合的过程中，我们从整体性看好的 3-5 个行业中，选择约 20 多家公司构成基金主要仓位；然后在其他非整体性机会的行业中，选择 10 多家公司作为独立性投资机会构成其他仓位。在实际运作过程中，我们会根据行业和公司的发展变化，逐步动态调整行业和个股的构成，以期实现均衡的配置，动态的穿越市场风格的变化。

四季度，我们判断，海外通胀基本触顶，国内经济也将逐步好转，我们对四季度偏乐观。

4.5 报告期内基金的业绩表现

截至本报告期末长城中小盘混合 A 的基金份额净值为 2.9685 元，本报告期基金份额净值增长率为-4.97%；截至本报告期末长城中小盘混合 C 的基金份额净值为 2.9648 元，本报告期基金份额净值增长率为-5.07%。同期业绩比较基准收益率为-10.51%。

4.6 报告期内基金持有人数或基金资产净值预警说明

本报告期内，本基金无需要说明的情况。

§ 5 投资组合报告

5.1 报告期末基金资产组合情况

序号	项目	金额（元）	占基金总资产的比例（%）
1	权益投资	880,602,330.75	82.42
	其中：股票	880,602,330.75	82.42
2	基金投资	-	-
3	固定收益投资	-	-
	其中：债券	-	-
	资产支持证券	-	-
4	贵金属投资	-	-
5	金融衍生品投资	-	-
6	买入返售金融资产	-	-
	其中：买断式回购的买入返售金融资产	-	-
7	银行存款和结算备付金合计	175,341,815.28	16.41
8	其他资产	12,521,244.75	1.17
9	合计	1,068,465,390.78	100.00

5.2 报告期末按行业分类的股票投资组合

5.2.1 报告期末按行业分类的境内股票投资组合

代码	行业类别	公允价值（元）	占基金资产净值比例（%）
A	农、林、牧、渔业	-	-
B	采矿业	-	-
C	制造业	709,299,671.37	66.91
D	电力、热力、燃气及水生产和供应业	14,373,415.00	1.36
E	建筑业	-	-
F	批发和零售业	6,540,896.34	0.62
G	交通运输、仓储和邮政业	1,626,468.00	0.15
H	住宿和餐饮业	-	-
I	信息传输、软件和信息技术服务业	103,253,032.74	9.74
J	金融业	22,508,976.00	2.12
K	房地产业	22,947,099.00	2.16
L	租赁和商务服务业	-	-
M	科学研究和技术服务业	-	-
N	水利、环境和公共设施管理业	38,931.20	0.00
O	居民服务、修理和其他服务业	-	-
P	教育	-	-
Q	卫生和社会工作	13,841.10	0.00

R	文化、体育和娱乐业	-	-
S	综合	-	-
	合计	880,602,330.75	83.07

5.2.2 报告期末按行业分类的港股通投资股票投资组合

注：无。

5.3 期末按公允价值占基金资产净值比例大小排序的股票投资明细

5.3.1 报告期末按公允价值占基金资产净值比例大小排序的前十名股票投资明细

序号	股票代码	股票名称	数量（股）	公允价值（元）	占基金资产净值比例（%）
1	300593	新雷能	1,209,320	54,951,500.80	5.18
2	600519	贵州茅台	27,107	50,757,857.50	4.79
3	688066	航天宏图	632,163	45,812,852.61	4.32
4	688122	西部超导	407,456	43,552,971.84	4.11
5	601689	拓普集团	535,000	39,483,000.00	3.72
6	603613	国联股份	360,905	38,963,303.80	3.68
7	000596	古井贡酒	124,200	33,776,190.00	3.19
8	000568	泸州老窖	145,900	33,653,294.00	3.17
9	688377	迪威尔	830,043	33,293,024.73	3.14
10	603688	石英股份	258,200	29,886,650.00	2.82

5.4 报告期末按债券品种分类的债券投资组合

注：无。

5.5 报告期末按公允价值占基金资产净值比例大小排序的前五名债券投资明细

注：无。

5.6 报告期末按公允价值占基金资产净值比例大小排序的前十名资产支持证券投资 明细

注：无。

5.7 报告期末按公允价值占基金资产净值比例大小排序的前五名贵金属投资明细

注：无。

5.8 报告期末按公允价值占基金资产净值比例大小排序的前五名权证投资明细

注：无。

5.9 报告期末本基金投资的股指期货交易情况说明

5.9.1 报告期末本基金投资的股指期货持仓和损益明细

注：无。

5.9.2 本基金投资股指期货的投资政策

本基金尚未在基金合同中明确股指期货的投资策略、比例限制、信息披露方式等，暂不参与股指期货交易。

5.10 报告期末本基金投资的国债期货交易情况说明

5.10.1 本期国债期货投资政策

本基金尚未在基金合同中明确国债期货的投资策略、比例限制、信息披露方式等，暂不参与国债期货交易。

5.10.2 报告期末本基金投资的国债期货持仓和损益明细

注：无。

5.10.3 本期国债期货投资评价

无。

5.11 投资组合报告附注

5.11.1 本基金投资的前十名证券的发行主体本期是否出现被监管部门立案调查，或在报告编制日前一年内受到公开谴责、处罚的情形

本报告期内基金投资的前十名证券的发行主体未被监管部门立案调查，或在报告编制日前一年内受到过公开谴责、处罚。

5.11.2 基金投资的前十名股票是否超出基金合同规定的备选股票库

基金投资的前十名股票中，未有投资于超出基金合同规定备选股票库之外股票。

5.11.3 其他资产构成

序号	名称	金额（元）
1	存出保证金	299,914.39
2	应收证券清算款	6,959,936.17
3	应收股利	-
4	应收利息	-
5	应收申购款	5,261,394.19
6	其他应收款	-
7	其他	-
8	合计	12,521,244.75

5.11.4 报告期末持有的处于转股期的可转换债券明细

注：无。

5.11.5 报告期末前十名股票中存在流通受限情况的说明

注：无。

5.11.6 投资组合报告附注的其他文字描述部分

由于四舍五入的原因，分项之和与合计项之间可能存在尾差。

§ 6 开放式基金份额变动

单位：份

项目	长城中小盘混合 A	长城中小盘混合 C
报告期期初基金份额总额	361,710,878.96	246,704.67
报告期期间基金总申购份额	29,482,980.90	8,805,027.58
减：报告期期间基金总赎回份额	42,774,778.43	370,179.81
报告期期间基金拆分变动份额（份额减少以“-”填列）	-	-
报告期期末基金份额总额	348,419,081.43	8,681,552.44

§ 7 基金管理人运用固有资金投资本基金情况**7.1 基金管理人持有本基金份额变动情况**

单位：份

项目	长城中小盘混合 A	长城中小盘混合 C
报告期期初管理人持有的本基金份额	10,003,000.15	-
报告期期间买入/申购总份额	-	-
报告期期间卖出/赎回总份额	2,000,000.00	-
报告期期末管理人持有的本基金份额	8,003,000.15	-
报告期期末持有的本基金份额占基金总份额比例（%）	2.24	-

注：基金管理人本期持有本基金份额变动相关的交易费用按基金合同及招募说明书的有关规定计算。

7.2 基金管理人运用固有资金投资本基金交易明细

序号	交易方式	交易日期	交易份额(份)	交易金额(元)	适用费率(%)
1	赎回	2022-07-19	2,000,000.00	-6,256,800.00	-
合计			2,000,000.00	-6,256,800.00	

注：基金管理人本期相关的交易费用按基金合同及招募说明书的有关规定计算。

§ 8 影响投资者决策的其他重要信息

8.1 报告期内单一投资者持有基金份额比例达到或超过 20%的情况

注：本报告期内无单一投资者持有基金份额比例达到或超过 20%的情况。

8.2 影响投资者决策的其他重要信息

注：无。

§ 9 备查文件目录

9.1 备查文件目录

- （一）中国证监会核准长城中小盘成长股票型证券投资基金募集的文件
- （二）《长城中小盘成长混合型证券投资基金基金合同》
- （三）《长城中小盘成长混合型证券投资基金托管协议》
- （四）法律意见书
- （五）基金管理人业务资格批件 营业执照
- （六）基金托管人业务资格批件 营业执照
- （七）中国证监会规定的其他文件

9.2 存放地点

基金管理人及基金托管人住所

9.3 查阅方式

投资者可在办公时间亲临上述存放地点免费查阅，如有疑问，可向本基金管理人长城基金管理有限公司咨询。

咨询电话：0755-29279188

客户服务电话：400-8868-666

网站：www.ccfund.com.cn