

# 华宝安盈混合型证券投资基金 2022 年第 3 季度报告

2022 年 9 月 30 日

基金管理人：华宝基金管理有限公司

基金托管人：中国银行股份有限公司

报告送出日期：2022 年 10 月 26 日

## § 1 重要提示

基金管理人的董事会及董事保证本报告所载资料不存在虚假记载、误导性陈述或重大遗漏，并对其内容的真实性、准确性和完整性承担个别及连带责任。

基金托管人中国银行股份有限公司根据本基金合同规定，于 2022 年 10 月 24 日复核了本报告中的财务指标、净值表现和投资组合报告等内容，保证复核内容不存在虚假记载、误导性陈述或者重大遗漏。

基金管理人承诺以诚实信用、勤勉尽责的原则管理和运用基金资产，但不保证基金一定盈利。

基金的过往业绩并不代表其未来表现。投资有风险，投资者在作出投资决策前应仔细阅读本基金的招募说明书。

本报告中财务资料未经审计。

本报告期自 2022 年 07 月 01 日起至 09 月 30 日止。

## § 2 基金产品概况

基金简称	华宝安盈混合
基金主代码	010868
基金运作方式	契约型开放式
基金合同生效日	2021 年 6 月 8 日
报告期末基金份额总额	570,930,017.90 份
投资目标	在严格控制风险和保持资产流动性的基础上，通过积极主动的管理，追求基金资产的长期稳定回报。
投资策略	本基金采取积极的大类资产配置策略，通过宏观策略研究，综合考虑宏观经济、国家财政政策、货币政策、产业政策、以及市场流动性等方面因素，对相关资产类别的预期收益进行动态跟踪，决定大类资产配置比例。本基金采取积极的股票选择策略，将“自上而下”的行业配置策略和“自下而上”的股票精选策略相结合，根据对宏观经济和市场风险特征变化的判断，进行投资组合的动态优化，实现基金资产长期稳定增值。
业绩比较基准	沪深 300 指数收益率*18%+中证综合债指数收益率*80%+恒生指数收益率*2%
风险收益特征	本基金是一只主动投资的混合型基金，其长期平均预期风险和预期收益率低于股票型基金，高于债券型基金、货币市场基金。本基金可通过港股通机制投资港股通标的股票，还可能面临港股通机制下因投资环境、投资标的、市场制度以及交易规则等差异带来的特有风险。
基金管理人	华宝基金管理有限公司
基金托管人	中国银行股份有限公司

### § 3 主要财务指标和基金净值表现

#### 3.1 主要财务指标

单位：人民币元

主要财务指标	报告期（2022 年 7 月 1 日-2022 年 9 月 30 日）
1. 本期已实现收益	3,402,004.70
2. 本期利润	-9,869,511.37
3. 加权平均基金份额本期利润	-0.0154
4. 期末基金资产净值	571,511,319.74
5. 期末基金份额净值	1.0010

注：1. 本期已实现收益指基金本期利息收入、投资收益、其他收入（不含公允价值变动收益）扣除相关费用和信用减值损失后的余额，本期利润等于本期已实现收益加上本期公允价值变动收益。

2. 所述基金业绩指标不包括持有人认购或交易基金的各项费用，计入费用后实际收益水平要低于所列数字。

#### 3.2 基金净值表现

##### 3.2.1 基金份额净值增长率及其与同期业绩比较基准收益率的比较

阶段	净值增长率 ①	净值增长率 标准差②	业绩比较基 准收益率③	业绩比较基 准收益率标 准差④	①-③	②-④
过去三个月	-1.61%	0.15%	-2.05%	0.18%	0.44%	-0.03%
过去六个月	-0.07%	0.16%	0.05%	0.23%	-0.12%	-0.07%
过去一年	-0.58%	0.16%	-1.02%	0.24%	0.44%	-0.08%
过去三年	-	-	-	-	-	-
过去五年	-	-	-	-	-	-
自基金合同 生效起至今	0.10%	0.16%	-1.13%	0.23%	1.23%	-0.07%

注：（1）基金业绩基准：沪深 300 指数收益率\*18%+中证综合债指数收益率\*80%+恒生指数收益率\*2%；

（2）净值以及比较基准相关数据计算中涉及天数的，包括所有交易日以及季末最后一自然日（如非交易日）。

### 3.2.2 自基金合同生效以来基金累计净值增长率变动及其与同期业绩比较基准收益率变动的比较

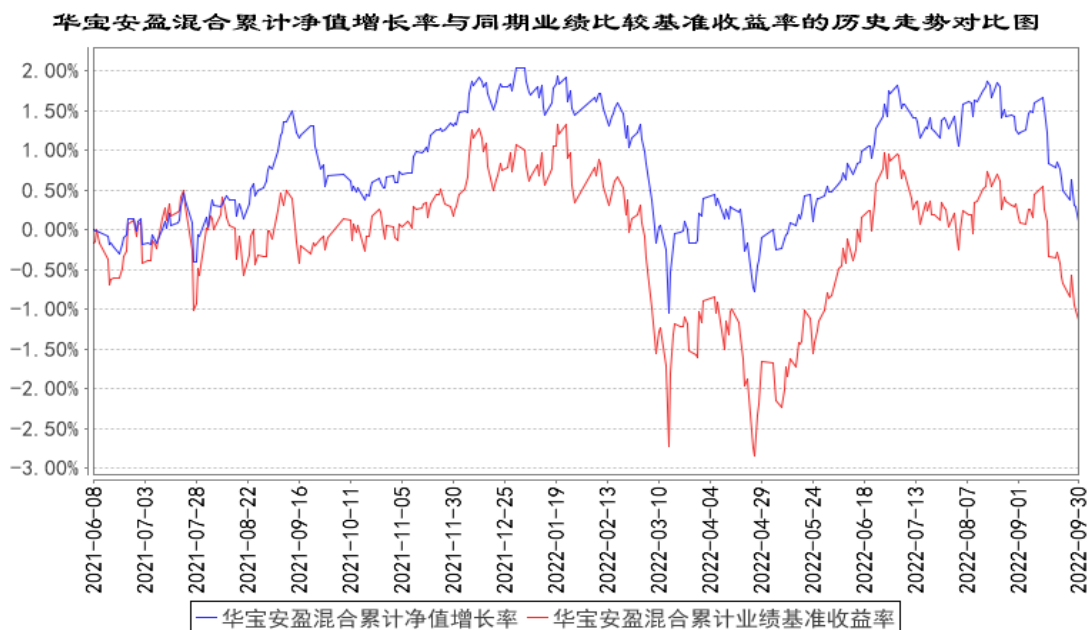

注：按照基金合同的约定，基金管理人应当自基金合同生效之日起 6 个月内使基金的投资组合比例符合基金合同的有关约定，截至 2021 年 12 月 08 日，本基金已达到合同规定的资产配置比例。

## § 4 管理人报告

### 4.1 基金经理（或基金经理小组）简介

姓名	职务	任本基金的基金经理期限		证券从业年限	说明
		任职日期	离任日期		
王正	本基金基金经理	2021-06-08	-	10 年	硕士。2012 年 7 月加入华宝基金管理有限公司，先后担任助理量化分析师、分析师、基金经理助理等职务。2020 年 1 月起任华宝沪深 300 指数增强型发起式证券投资基金、华宝量化对冲策略混合型发起式证券投资基金基金经理，2021 年 1 月起任华宝第三产业灵活配置混合型证券投资基金基金经理，2021 年 1 月至 2022 年 7 月任华宝中证 500 指数增强型发起式证券投资基金基金经理，2021 年 1 月至 2022 年 8 月任华宝智慧产业灵活配置混合型证券投资基金基金经理，2021 年 6 月起任华宝安盈混合型证券投资基金基金经理。
林昊	本基金基金经理	2021-06-08	-	16 年	硕士。2006 年 5 月加入华宝基金管理有限公司，先后担任渠道经理、交易员、高

				<p>级交易员、基金经理助理等职务。2017 年 3 月起任华宝新价值灵活配置混合型证券投资基金、华宝新活力灵活配置混合型证券投资基金、华宝新机遇灵活配置混合型证券投资基金 (LOF) 基金经理，2017 年 12 月至 2018 年 12 月任华宝新优选一年定期开放灵活配置混合型证券投资基金基金经理，2017 年 12 月至 2018 年 6 月任华宝新动力一年定期开放灵活配置混合型证券投资基金基金经理，2017 年 12 月至 2018 年 7 月任华宝新回报一年定期开放混合型证券投资基金基金经理，2018 年 8 月至 2021 年 3 月任华宝宝丰高等级债券型发起式证券投资基金基金经理，2019 年 11 月起任华宝宝惠纯债 39 个月定期开放债券型证券投资基金基金经理，2020 年 7 月起任华宝宝利纯债 86 个月定期开放债券型证券投资基金基金经理，2020 年 9 月起任华宝中债 1-3 年国开行债券指数证券投资基金基金经理，2021 年 6 月起任华宝安盈混合型证券投资基金基金经理，2021 年 8 月起任华宝安享混合型证券投资基金基金经理，2021 年 9 月至 2022 年 6 月任华宝安益混合型证券投资基金基金经理。</p>
--	--	--	--	---

注：1、任职日期以及离任日期均以基金公告为准。

2、证券从业含义遵从《证券投资基金经营机构董事、监事、高级管理人员及从业人员监督管理办法》的相关规定。

#### 4.1.1 期末兼任私募资产管理计划投资经理的基金经理同时管理的产品情况

本报告期内，本基金基金经理未兼任私募资产管理计划投资经理。

#### 4.2 管理人对报告期内本基金运作遵规守信情况的说明

本报告期内，本基金管理人遵守《中华人民共和国证券法》、《中华人民共和国证券投资基金法》及其各项实施细则、《华宝安盈混合型证券投资基金基金合同》和其他相关法律法规的规定、监管部门的相关规定，依照诚实信用、勤勉尽责的原则管理和运用基金资产，在控制投资风险的基础上，为基金份额持有人谋取最大利益，没有损害基金份额持有人利益的行为。

#### 4.3 公平交易专项说明

##### 4.3.1 公平交易制度的执行情况

本报告期内，基金管理人通过严格执行投资决策委员会议事规则、公司股票库管理制度、中央交易室制度、防火墙机制、系统中的公平交易程序、每日交易日结报告、定期基金投资绩效评价等机制，确保所管理的所有投资组合在授权、研究分析、投资决策、交易执行、业绩评估等投资管理活动和环节得到公平对待。同时，基金管理人严格遵守法律法规关于公平交易的相关规定和公司内部制度要求，分析了本公司旗下所有投资组合之间的整体收益率差异、分投资类别（股票、债券）的收益率差异以及连续四个季度期间内、不同时间窗下同向交易的交易价差；分析结果未发现异常情况。

#### 4.3.2 异常交易行为的专项说明

本报告期内，基金管理人未发生所有投资组合参与的交易所公开竞价同日反向交易成交较少的单边交易量超过该证券当日成交量的 5%。

本报告期内，本基金没有发现异常交易行为。

#### 4.4 报告期内基金的投资策略和运作分析

三季度债券市场收益率先下后上，总体震荡下行、临近季末略有反弹，3 年期下行幅度在各期限中最为显著，收益率曲线更趋陡峭化。国内宏观经济呈现缓步复苏的态势，三驾马车中出口仍然表现最优，其次是投资，消费相对而言较弱。投资端，基建表现最为强势，8 月单月增速上行至 15.4%，累计增速为 10.4%，这与三季度以来政策的持续加码息息相关；制造业保持相对景气，8 月单月增速为 10.6%，累计增速 10.0%，呈现出内需靠技改、外需靠出口的特点；地产仍然是最大拖累项，8 月单月增速下行至-13.8%，累计增速-7.4%，但保交楼政策的落实力度在房贷风波事件的刺激下显著增强，推动竣工迅速修复。复观历史，基建通常作为地产的对冲项来稳定投资项。供给端，8 月工业增加值同比增速 4.2%，局部限电影响有限，核心拉动行业是汽车、电力等。消费端，8 月社零增速回升至 5.4%，低基数效应贡献大，结构上必选表现显著优于可选。核心通胀仍然低迷，8 月 CPI 食品项同比增速下行 0.2 个百分点至 6.3%，环比增速为 0.5%，出现反季节性回落，主要是猪肉价格涨势放缓，菜价在 8 月先下后上。8 月 PPI 同比降低 1.9 个百分点至 2.3%，回落幅度超预期，生产资料环比延续 7 月的下跌趋势，一方面是“衰退预期+持续加息”背景下的海外大宗商品普跌，另一方面是保供政策下的国内煤价的强调控。通胀并不构成对货币政策的掣肘，8 月 15 日，人民银行在公开市场操作中，对 MLF 和逆回购的中标利率分别下调了 10 个基点。随后商业银行 LPR 报价中，1 年期利率下调 5BP 至 3.65%，5 年期下调 15BP 至 4.30%，非对称性下调主要是便于金融更好地服务实体经济。政策性金融发力下的社融数据亦持续改善，8 月社会融资规模 2.43 万亿元，主要是政策性金融工具投放，其配套融资同时改善了企业中长期贷款。债券

表现来看，1 年国债、国开较上月末分别上行 11BP、6BP 至 1.85%、1.89%；10 年国债上行 14BP 至 2.76%，10 年国开上行 13BP 至 2.93%；3 年国开债下行 22BP 至 2.39%。

权益市场方面，三季度全球宏观环境相比上半年出现进一步恶化，一方面主要国家的通胀指标继续超预期，美联储则较为鹰派地推进加息，另一方面俄乌战争仍较为僵持，同时不同国家之间的外交摩擦也在加剧，导致全球包括股票和大宗商品在内的风险资产大多出现明显回调。国内经济也面临着“需求收缩、供给冲击、预期转弱”的三重压力，因此货币政策和财政政策层面在持续发力，以基建地产为抓手的稳增长措施不断加大推进力度，但市场对于经济下行甚至衰退的担心仍然导致投资者的风险偏好出现较大回落，避险成为三季度的关键词。三季度主要指数均出现较大跌幅，沪深 300 指数下跌 15.16%，创业板指下跌 18.56%。行业层面来看，煤炭、石油石化以及公用事业、通信、交运、地产等稳定性行业表现较为抗跌，而前期反弹的电力设备、汽车以及电子、传媒等行业跌幅较大。微观层面，估值、红利、小市值在三季度表现较好，而 ROE、基金重仓相关风格表现不佳。

华宝安盈基金在三季度维持了较高的债券投资比例，适度拉长了组合久期，在市场大幅震荡中，尽可能地降低组合净值波动。本基金将继续保持较高的债券投资比例，并且积极参与新股网下申购来提高收益，本基金始终坚持绝对收益的投资目标。

#### 4.5 报告期内基金的业绩表现

本报告期基金份额净值增长率为-1.61%，业绩比较基准收益率为-2.05%。

#### 4.6 报告期内基金持有人数或基金资产净值预警说明

本报告期内，本基金不存在连续二十个工作日基金份额持有人低于二百人或基金资产净值低于五千万元的情形。

## § 5 投资组合报告

### 5.1 报告期末基金资产组合情况

序号	项目	金额（元）	占基金总资产的比例（%）
1	权益投资	117,557,495.02	20.52
	其中：股票	117,557,495.02	20.52
2	基金投资	-	-
3	固定收益投资	418,106,681.65	72.96
	其中：债券	418,106,681.65	72.96
	资产支持证券	-	-
4	贵金属投资	-	-
5	金融衍生品投资	-	-

6	买入返售金融资产	24,001,444.53	4.19
	其中：买断式回购的买入返售金融资产	-	-
7	银行存款和结算备付金合计	10,598,600.62	1.85
8	其他资产	2,763,979.06	0.48
9	合计	573,028,200.88	100.00

注：本基金本报告期末“固定收益投资”、“买入返售金融资产”、“银行存款和结算备付金合计”等项目的列报金额已包含对应的“应计利息”和“减值准备”（若有），“其他资产”中的“应收利息”指本基金截至本报告期末已过付息期但尚未收到的利息金额（下同）。

## 5.2 报告期末按行业分类的股票投资组合

### 5.2.1 报告期末按行业分类的境内股票投资组合

代码	行业类别	公允价值（元）	占基金资产净值比例（%）
A	农、林、牧、渔业	2,821,628.00	0.49
B	采矿业	4,545,310.00	0.80
C	制造业	64,800,316.61	11.34
D	电力、热力、燃气及水生产和供应业	4,337,064.00	0.76
E	建筑业	2,175,976.00	0.38
F	批发和零售业	1,682,394.00	0.29
G	交通运输、仓储和邮政业	4,148,868.00	0.73
H	住宿和餐饮业	-	-
I	信息传输、软件和信息技术服务业	4,444,349.01	0.78
J	金融业	21,111,633.60	3.69
K	房地产业	3,933,309.00	0.69
L	租赁和商务服务业	495,625.00	0.09
M	科学研究和技术服务业	1,605,671.00	0.28
N	水利、环境和公共设施管理业	36,374.80	0.01
O	居民服务、修理和其他服务业	-	-
P	教育	176,245.00	0.03
Q	卫生和社会工作	738,814.00	0.13
R	文化、体育和娱乐业	503,917.00	0.09
S	综合	-	-
	合计	117,557,495.02	20.57

### 5.2.2 报告期末按行业分类的港股通投资股票投资组合

本基金本报告期末未持有港股通投资股票。

## 5.3 期末按公允价值占基金资产净值比例大小排序的股票投资明细



## 5.3.1 报告期末按公允价值占基金资产净值比例大小排序的前十名股票投资明细

序号	股票代码	股票名称	数量（股）	公允价值（元）	占基金资产净值比例（%）
1	600519	贵州茅台	3,700	6,928,250.00	1.21
2	002142	宁波银行	120,220	3,792,941.00	0.66
3	601318	中国平安	72,400	3,010,392.00	0.53
4	600887	伊利股份	79,300	2,615,314.00	0.46
5	000568	泸州老窖	11,200	2,583,392.00	0.45
6	601328	交通银行	476,400	2,200,968.00	0.39
7	601319	中国人保	376,300	1,885,263.00	0.33
8	300750	宁德时代	4,600	1,844,094.00	0.32
9	600900	长江电力	75,100	1,707,774.00	0.30
10	300760	迈瑞医疗	5,700	1,704,300.00	0.30

## 5.4 报告期末按债券品种分类的债券投资组合

序号	债券品种	公允价值（元）	占基金资产净值比例（%）
1	国家债券	-	-
2	央行票据	-	-
3	金融债券	193,930,016.44	33.93
	其中：政策性金融债	162,718,208.22	28.47
4	企业债券	-	-
5	企业短期融资券	-	-
6	中期票据	224,176,665.21	39.23
7	可转债（可交换债）	-	-
8	同业存单	-	-
9	其他	-	-
10	合计	418,106,681.65	73.16

## 5.5 报告期末按公允价值占基金资产净值比例大小排序的前五名债券投资明细

序号	债券代码	债券名称	数量（张）	公允价值（元）	占基金资产净值比例（%）
1	220204	22 国开 04	500,000	51,211,520.55	8.96
2	102280101	22 河钢集 MTN001	300,000	30,989,482.19	5.42
3	220205	22 国开 05	300,000	30,558,698.63	5.35
4	102101764	21 临沂城投 MTN002(革命老区)	300,000	30,521,646.58	5.34
5	220201	22 国开 01	300,000	30,481,347.95	5.33

5.6 报告期末按公允价值占基金资产净值比例大小排序的前十名资产支持证券投资  
明细

本基金本报告期末未持有资产支持证券。

### 5.7 报告期末按公允价值占基金资产净值比例大小排序的前五名贵金属投资明细

本基金本报告期末未持有贵金属。

### 5.8 报告期末按公允价值占基金资产净值比例大小排序的前五名权证投资明细

本基金本报告期末未持有权证。

### 5.9 报告期末本基金投资的股指期货交易情况说明

#### 5.9.1 报告期末本基金投资的股指期货持仓和损益明细

代码	名称	持仓量 (买/卖)	合约市值(元)	公允价值变动 (元)	风险说明
IF2210	IF2210	-13	-14,876,160.00	1,006,140.00	-
IF2212	IF2212	-7	-8,011,500.00	514,560.00	-
公允价值变动总额合计 (元)					1,520,700.00
股指期货投资本期收益 (元)					755,053.59
股指期货投资本期公允价值变动 (元)					2,581,440.00

注：持仓量和合约市值的负数代表产品投资的期货为空头。

#### 5.9.2 本基金投资股指期货的投资政策

本基金主要利用股指期货进行套期保值或仓位调节操作。当进行空头套期保值时，基金持有的卖出股指期货合约价值，不超过基金持有的股票总市值的 20%，基金通过空头套期保值，一定程度上可以规避市场的系统性风险。当进行多头仓位调节时，基金持有的买入股指期货合约价值，不超过基金资产净值的 10%，基金通过持有股指期货多头合约对股票资产进行替代，可以提高投资效率，赚取或有的基差收益和实现更好的头寸管理。

### 5.10 报告期末本基金投资的国债期货交易情况说明

#### 5.10.1 本期国债期货投资政策

本基金未投资国债期货。

#### 5.10.2 报告期末本基金投资的国债期货持仓和损益明细

本基金未投资国债期货。

#### 5.10.3 本期国债期货投资评价

本基金未投资国债期货。

### 5.11 投资组合报告附注

#### 5.11.1 本基金投资的前十名证券的发行主体本期是否出现被监管部门立案调查，或

### 在报告编制日前一年内受到公开谴责、处罚的情形

基金管理人没有发现本基金投资的前十名证券的发行主体在报告期内被监管部门立案调查，也没有在报告编制日前一年内受到公开谴责、处罚，无证券投资决策程序需特别说明。

### 5.11.2 基金投资的前十名股票是否超出基金合同规定的备选股票库

基金投资的前十名股票未超出基金合同规定的备选股票库。

### 5.11.3 其他资产构成

序号	名称	金额（元）
1	存出保证金	2,760,284.26
2	应收证券清算款	2,773.97
3	应收股利	-
4	应收利息	-
5	应收申购款	920.83
6	其他应收款	-
7	其他	-
8	合计	2,763,979.06

### 5.11.4 报告期末持有的处于转股期的可转换债券明细

本基金本报告期末未持有处于转股期的可转换债券。

### 5.11.5 报告期末前十名股票中存在流通受限情况的说明

本基金本报告期末前十名股票中不存在流通受限情况。

### 5.11.6 投资组合报告附注的其他文字描述部分

由于四舍五入的原因，合计数可能不等于分项之和。

## § 6 开放式基金份额变动

单位：份

报告期期初基金份额总额	753,918,902.45
报告期期间基金总申购份额	308,600.31
减：报告期期间基金总赎回份额	183,297,484.86
报告期期间基金拆分变动份额（份额减少以“-”填列）	-
报告期期末基金份额总额	570,930,017.90

## § 7 基金管理人运用固有资金投资本基金情况

### 7.1 基金管理人持有本基金份额变动情况

本报告期基金管理人未运用固有资金投资本基金。

## 7.2 基金管理人运用固有资金投资本基金交易明细

本报告期基金管理人未运用固有资金投资本基金。

## § 8 影响投资者决策的其他重要信息

### 8.1 报告期内单一投资者持有基金份额比例达到或超过 20%的情况

无

### 8.2 影响投资者决策的其他重要信息

2022 年 7 月 2 日，基金管理人发布董事长变更公告，黄孔威担任公司董事长，朱永红不再担任公司董事长。

2022 年 10 月 15 日，基金管理人发布高级管理人员变更公告，聘任向辉为公司总经理。

## § 9 备查文件目录

### 9.1 备查文件目录

中国证监会批准基金设立的文件；  
华宝安盈混合型证券投资基金基金合同；  
华宝安盈混合型证券投资基金招募说明书；  
华宝安盈混合型证券投资基金托管协议；  
基金管理人业务资格批件、营业执照和公司章程；  
基金管理人报告期内在指定报刊上披露的各种公告；  
基金托管人业务资格批件和营业执照。

### 9.2 存放地点

以上文件存于基金管理人及基金托管人住所备投资者查阅。

### 9.3 查阅方式

投资者可以通过基金管理人网站，查阅或下载基金合同、招募说明书、托管协议及基金的各种定期和临时公告。

华宝基金管理有限公司

2022 年 10 月 26 日