

华富中证证券公司先锋策略交易型开放式
指数证券投资基金
2022年第3季度报告

2022年9月30日

基金管理人：华富基金管理有限公司

基金托管人：中国银行股份有限公司

报告送出日期：2022年10月26日

§ 1 重要提示

基金管理人的董事会及董事保证本报告所载资料不存在虚假记载、误导性陈述或重大遗漏，并对其内容的真实性、准确性和完整性承担个别及连带责任。

基金托管人中国银行股份有限公司根据本基金合同规定，于 2022 年 10 月 25 日复核了本报告中的财务指标、净值表现和投资组合报告等内容，保证复核内容不存在虚假记载、误导性陈述或者重大遗漏。

基金管理人承诺以诚实信用、勤勉尽责的原则管理和运用基金资产，但不保证基金一定盈利。

基金的过往业绩并不代表其未来表现。投资有风险，投资者在作出投资决策前应仔细阅读本基金的招募说明书。

本报告中财务资料未经审计。

本报告期自 2022 年 07 月 01 日起至 2022 年 09 月 30 日止。

§ 2 基金产品概况

基金简称	华富中证证券公司先锋策略 ETF
场内简称	证券先锋
基金主代码	516980
基金运作方式	契约型开放（ETF）
基金合同生效日	2021 年 6 月 15 日
报告期末基金份额总额	35,016,000.00 份
投资目标	本基金采用指数化投资策略，紧密跟踪中证证券公司先锋策略指数。在正常市场情况下，力争将基金的净值增长率与业绩比较基准之间的日均跟踪偏离度绝对值控制在 0.20% 以内，年跟踪误差控制在 2% 以内。
投资策略	<p>（一）股票投资策略</p> <p>本基金主要采用完全复制法，即按照标的指数成份股及其权重构建基金股票投资组合，并根据标的指数成份股及其权重的变动而进行相应的调整。但因特殊情况（如成份股长期停牌、成份股发生变更、成份股权重由于自由流通量发生变化、成份股公司行为、市场流动性不足等）导致本基金管理人无法按照标的指数构成及权重进行同步调整时，基金管理人将对投资组合进行优化，尽量降低跟踪误差。在正常市场情况下，本基金的风险控制目标是追求日均跟踪偏离度的绝对值不超过 0.20%，年跟踪误差不超过 2%。如因标的指数编制规则调整或其他因素导致跟踪偏离度和跟踪误差超过上述范围，基金管理人应采取合理措施避免跟踪偏离度、跟踪误差进一步扩大。</p> <p>（二）股指期货投资策略</p> <p>在法律法规许可时，本基金可基于谨慎原则运用股票指数期货等相关</p>

	<p>金融衍生工具对基金投资组合进行管理，以控制并降低投资组合风险、提高投资效率，降低跟踪误差，从而更好地实现本基金的投资目标。</p> <p>本基金投资股指期货将根据风险管理的原则，以套期保值为目的，主要选择流动性好、交易活跃的股指期货合约。本基金力争利用股指期货的杠杆作用，降低股票仓位频繁调整的交易成本。</p> <p>（三）债券投资策略</p> <p>本基金将密切关注国内外宏观经济走势与我国财政、货币政策动向，预测未来利率变动走势，基于本基金流动性管理的需要投资于政府债券、央行票据和金融债等固定收益类品种，以保证基金资产流动性，并降低组合跟踪误差。</p> <p>（四）资产支持证券投资策略</p> <p>本基金将通过宏观经济、提前偿还率、资产池结构及资产池资产所在行业景气变化等因素的研究，预测资产池未来现金流变化；研究标的证券发行条款，预测提前偿还率变化对标的证券的久期与收益率的影响，同时密切关注流动性对标的证券收益率的影响。综合运用久期管理、收益率曲线、个券选择和把握市场交易机会等积极策略，在严格控制风险的情况下，通过信用研究和流动性管理，选择风险调整后的收益高的品种进行投资，以期获得长期稳定收益。</p> <p>（五）参与转融通证券出借业务策略</p> <p>为更好的实现投资目标，在加强风险防范并遵守审慎原则的前提下，本基金可根据投资管理的需要，参与转融通证券出借业务。本基金将在分析市场情况、投资者类型与结构、基金历史申赎情况、出借证券流动性情况、组合风险收益情况等因素的基础上，合理确定出借证券的范围、期限和比例。</p> <p>若相关转融通证券出借业务法律法规发生变化，本基金将从其最新规定，以符合上述法律法规和监管要求的变化。</p>
业绩比较基准	本基金业绩比较基准为中证证券公司先锋策略指数收益率。
风险收益特征	<p>本基金属于股票型基金，其预期收益及预期风险水平高于混合型基金、债券型基金与货币市场基金。</p> <p>本基金为被动式投资的股票型指数基金，主要采用完全复制策略，跟踪中证证券公司先锋策略指数，其风险收益特征与标的指数所表征的市场组合的风险收益特征相似。</p>
基金管理人	华富基金管理有限公司
基金托管人	中国银行股份有限公司

§ 3 主要财务指标和基金净值表现

3.1 主要财务指标

单位：人民币元

主要财务指标	报告期（2022年7月1日-2022年9月30日）
1. 本期已实现收益	244, 516. 43
2. 本期利润	-4, 783, 867. 56

3. 加权平均基金份额本期利润	-0.1397
4. 期末基金资产净值	28,257,677.86
5. 期末基金份额净值	0.8070

注：1、本期已实现收益指基金本期利息收入、投资收益、其他收入（不含公允价值变动收益）扣除相关费用后的余额，本期利润为本期已实现收益加上本期公允价值变动收益。

2、所述基金业绩指标不包括持有人认购或交易基金的各项费用，计入费用后实际收益水平要低于所列数字。

3.2 基金净值表现

3.2.1 基金份额净值增长率及其与同期业绩比较基准收益率的比较

阶段	净值增长率 ①	净值增长率 标准差②	业绩比较基 准收益率③	业绩比较基 准收益率标 准差④	①-③	②-④
过去三个月	-15.49%	1.43%	-16.52%	1.45%	1.03%	-0.02%
过去六个月	-14.35%	1.69%	-15.64%	1.70%	1.29%	-0.01%
过去一年	-27.64%	1.54%	-28.36%	1.55%	0.72%	-0.01%
自基金合同 生效起至今	-19.30%	1.57%	-24.19%	1.59%	4.89%	-0.02%

注：本基金业绩比较基准=中证证券公司先锋策略指数收益率

3.2.2 自基金合同生效以来基金累计净值增长率变动及其与同期业绩比较基准收益率变动的比较

华富中证证券公司先锋策略ETF累计净值增长率与同期业绩比较基准收益率的历史走势对比图

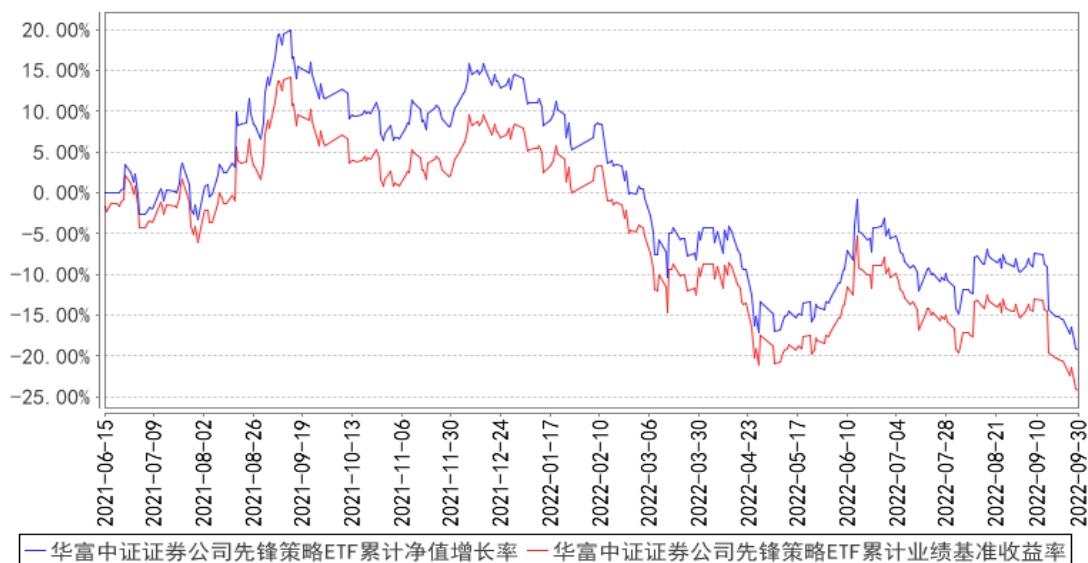

注：根据《华富中证证券公司先锋策略交易型开放式指数证券投资基金基金合同》的规定，本基金的资产配置范围为：本基金投资于标的指数成份股和备选成份股的资产比例不低于基金资产净值的 90%，且不低于非现金基金资产的 80%；股指期货及其他金融工具的投资比例依照法律法规或监管机构的规定执行。本基金建仓期为 2021 年 6 月 15 日到 2021 年 12 月 15 日，建仓期结束时各项资产配置比例符合合同约定。本报告期内，本基金严格执行了《华富中证证券公司先锋策略交易型开放式指数证券投资基金基金合同》的相关规定。

§ 4 管理人报告

4.1 基金经理（或基金经理小组）简介

姓名	职务	任本基金的基金经理期限		证券从业年限	说明
		任职日期	离任日期		
郜哲	本基金的基金经理	2021年6月15日	-	八年	北京大学理学博士，研究生学历。先后担任方正证券股份有限公司博士后研究员、上海同安投资管理有限公司高级研究员。2017年4月加入华富基金管理有限公司，自2018年2月23日起任华富中证100指数证券投资基金基金经理，自2019年1月28日起任华富中证5年恒定久期国债指数型证券投资基金基金经理，自2019年12月24日起任华富中证人工智能产业交易型开放式指数证券投资基金基金经理，自2020年4月23日起任华富中证人工智能产业交易型开放式指数证券投资基金联接基金基金经理，自2020

					年 8 月 3 日起任华富中债-安徽省公司信用类债券指数证券投资基金基金经理,自 2021 年 6 月 15 日起任华富中证证券公司先锋策略交易型开放式指数证券投资基金基金经理,自 2021 年 8 月 11 日起任华富中证稀有金属主题交易型开放式指数证券投资基金基金经理,自 2021 年 9 月 15 日起任华富中债 1-3 年国开行债券指数证券投资基金基金经理,自 2022 年 7 月 22 日起任华富消费成长股票型证券投资基金基金经理,自 2022 年 8 月 31 日起任华富中证科创创业 50 指数增强型证券投资基金基金经理,具有基金从业资格。
李孝华	本基金的基金经理	2021 年 6 月 28 日	-	九年	南开大学金融学硕士、硕士研究生学历。曾任金瑞期货研究所贵金属研究员、国泰安信息技术有限公司量化投资平台设计与开发员、华泰柏瑞基金基金经理助理。2019 年 10 月加入华富基金管理有限公司,曾任基金经理助理,自 2021 年 5 月 7 日起任华富中证 100 指数证券投资基金基金经理,自 2021 年 6 月 28 日起任华富中证证券公司先锋策略交易型开放式指数证券投资基金基金经理,自 2021 年 8 月 11 日起任华富中证稀有金属主题交易型开放式指数证券投资基金基金经理,自 2021 年 11 月 17 日起任华富中小企业 100 指数增强型证券投资基金基金经理,自 2022 年 9 月 5 日起任华富灵活配置混合型证券投资基金基金经理,具有基金从业资格。

注: 1、上述任职日期为根据公司决定确定的聘任日期,离任日期为根据公司决定确定的解聘日期;首任基金经理任职日期为基金合同生效日。

2、证券从业的含义遵从中国证监会《证券基金经营机构董事、监事、高级管理人员及从业人员监督管理办法》的相关规定。

4.2 管理人对报告期内本基金运作合规守信情况的说明

本报告期内,本基金管理人认真遵循《中华人民共和国证券投资基金法》及相关法律法规,对本基金的管理始终按照基金合同、招募说明书的要求和公司制度的规定进行。本基金的交易行为合法合规,未发现异常情况;相关信息披露真实、完整、准确、及时;基金各种账户类、申购赎回、注册登记业务均按规定的程序进行,未出现重大违法违规或违反基金合同的行为。

4.3 公平交易专项说明

4.3.1 公平交易制度的执行情况

本基金管理人根据中国证监会《证券投资基金管理公司公平交易制度指导意见》等相关法规要求，结合实际情况，制定了《华富基金管理有限公司公平交易管理制度》，对证券的一级市场申购、二级市场交易相关的研究分析、投资决策、授权、交易执行、业绩评估等投资管理环节全部纳入公平交易管理中，实行事前控制、事中监控、事后分析反馈的流程化管理。在制度和流程上确保各组合享有同等信息知情权、均等交易机会，并保持各组合的独立投资决策权。

本报告期内，公司公平交易制度总体执行情况良好。

4.3.2 异常交易行为的专项说明

本报告期内未发现本基金存在异常交易行为。本基金报告期内不存在参与的交易所公开竞价同日反向交易成交较少的单边交易量超过该证券当日成交量的 5% 的情形。

4.4 报告期内基金的投资策略和运作分析

今年三季度市场整体表现疲软，沪深 300 指数今年四月底以来积累的反弹在三季度几乎尽数回吐。分行业来看，建材、医药、电力设备、美容及食品饮料等行业表现靠后，以煤炭为代表的传统能源则相对表现较佳，成为了市场的热门板块。券商板块作为资本市场的中介，近几年在资本市场战略地位提升以及大资管行业蓬勃发展的背景下，该板块大幅受益，2019 年至今券商板块的业绩增速持续表现突出。然而因市场风格集中于追逐确定性强的龙头品种，证券板块一直受到冷落，近几年二级市场表现不佳，估值分位数处于历史低位。本季度证券先锋指数在估值低位继续随市场出现较大幅度调整，最新的市盈率位 15 倍，市净率位 1.2 倍，处于历史非常低的位置。我们认为随着市场逐步企稳，券商板块的投资价值将得以重估，我们维持此前关于券商板块具有较好配置机会的观点不变。华富证券先锋 ETF 作为跟踪证券先锋指数的 ETF 产品，未来将继续保持对基准指数的紧密跟踪，以期为消费者提供一个配置证券板块的理想工具型产品。

4.5 报告期内基金的业绩表现

截止本期末，本基金份额净值为 0.8070 元，累计份额净值为 0.8070 元。报告期，本基金份额净值增长率为-15.49%，同期业绩比较基准收益率为-16.52%。

4.6 报告期内基金持有人数或基金资产净值预警说明

本报告期内，本基金不存在连续二十个工作日出现基金份额持有人数量不满二百人或者基金资产净值低于五千万元的情形。

§ 5 投资组合报告

5.1 报告期末基金资产组合情况

序号	项目	金额（元）	占基金总资产的比例（%）
1	权益投资	27,981,531.12	98.42
	其中：股票	27,981,531.12	98.42
2	基金投资	-	-
3	固定收益投资	-	-
	其中：债券	-	-
	资产支持证券	-	-
4	贵金属投资	-	-
5	金融衍生品投资	-	-
6	买入返售金融资产	-	-
	其中：买断式回购的买入返售金融资产	-	-
7	银行存款和结算备付金合计	394,881.99	1.39
8	其他资产	55,229.74	0.19
9	合计	28,431,642.85	100.00

5.2 报告期末按行业分类的股票投资组合

5.2.1 报告期末指数投资按行业分类的境内股票投资组合

代码	行业类别	公允价值（元）	占基金资产净值比例（%）
A	农、林、牧、渔业	-	-
B	采矿业	-	-
C	制造业	-	-
D	电力、热力、燃气及水生产和供应业	-	-
E	建筑业	-	-
F	批发和零售业	-	-
G	交通运输、仓储和邮政业	-	-
H	住宿和餐饮业	-	-
I	信息传输、软件和信息技术服务业	-	-
J	金融业	27,975,377.70	99.00
K	房地产业	-	-
L	租赁和商务服务业	-	-
M	科学研究和技术服务业	-	-
N	水利、环境和公共设施管理业	-	-
O	居民服务、修理和其他服务业	-	-
P	教育	-	-
Q	卫生和社会工作	-	-
R	文化、体育和娱乐业	-	-

S	综合	-	-
	合计	27,975,377.70	99.00

5.2.2 报告期末积极投资按行业分类的境内股票投资组合

代码	行业类别	公允价值（元）	占基金资产净值比例（%）
A	农、林、牧、渔业	-	-
B	采矿业	-	-
C	制造业	6,153.42	0.02
D	电力、热力、燃气及水生产和供应业	-	-
E	建筑业	-	-
F	批发和零售业	-	-
G	交通运输、仓储和邮政业	-	-
H	住宿和餐饮业	-	-
I	信息传输、软件和信息技术服务业	-	-
J	金融业	-	-
K	房地产业	-	-
L	租赁和商务服务业	-	-
M	科学研究和技术服务业	-	-
N	水利、环境和公共设施管理业	-	-
O	居民服务、修理和其他服务业	-	-
P	教育	-	-
Q	卫生和社会工作	-	-
R	文化、体育和娱乐业	-	-
S	综合	-	-
	合计	6,153.42	0.02

5.2.3 报告期末按行业分类的港股通投资股票投资组合

注：本基金本报告期末未持有港股通投资股票。

5.3 期末按公允价值占基金资产净值比例大小排序的股票投资明细

5.3.1 报告期末指数投资按公允价值占基金资产净值比例大小排序的前十名股票投资明细

序号	股票代码	股票名称	数量（股）	公允价值（元）	占基金资产净值比例（%）
1	300059	东方财富	217,817	3,837,935.54	13.58
2	600030	中信证券	211,896	3,691,228.32	13.06
3	600837	海通证券	197,666	1,711,787.56	6.06
4	601688	华泰证券	140,620	1,704,314.40	6.03
5	601211	国泰君安	93,047	1,271,952.49	4.50
6	600999	招商证券	71,638	884,012.92	3.13

7	002736	国信证券	99,756	857,901.60	3.04
8	000776	广发证券	58,082	828,830.14	2.93
9	000166	申万宏源	190,548	735,515.28	2.60
10	600958	东方证券	90,450	695,560.50	2.46

5.3.2 报告期末积极投资按公允价值占基金资产净值比例大小排序的前五名股票投资明细

序号	股票代码	股票名称	数量（股）	公允价值（元）	占基金资产净值比例（%）
1	001269	欧晶科技	273	6,153.42	0.02

5.4 报告期末按债券品种分类的债券投资组合

注：本基金本报告期末未持有债券。

5.5 报告期末按公允价值占基金资产净值比例大小排序的前五名债券投资明细

注：本基金本报告期末未持有债券。

5.6 报告期末按公允价值占基金资产净值比例大小排序的前十名资产支持证券投资明细

注：本基金本报告期末未持有资产支持证券。

5.7 报告期末按公允价值占基金资产净值比例大小排序的前五名贵金属投资明细

注：本基金本报告期末未持有贵金属。

5.8 报告期末按公允价值占基金资产净值比例大小排序的前五名权证投资明细

注：本基金本报告期末未持有权证。

5.9 报告期末本基金投资的股指期货交易情况说明

注：本基金本报告期内未投资股指期货。

5.10 报告期末本基金投资的国债期货交易情况说明

注：本基金本报告期内未投资国债期货。

5.11 投资组合报告附注

5.11.1 本基金投资的前十名证券的发行主体本期是否出现被监管部门立案调查，或在报告编制日前一年内受到公开谴责、处罚的情形

本基金投资的前十名证券的发行主体中，招商证券股份有限公司在本报告期内出现被监管部门立案调查的情况，海通证券股份有限公司、华泰证券股份有限公司、国泰君安证券股份有限公司

司出现在报告编制日前一年内受到监管部门公开谴责、处罚的情况。本基金对上述主体发行的相关证券的投资决策程序符合相关法律法规及基金合同的要求。除上述主体外，基金管理人未发现本基金投资的前十名证券的发行主体出现本报告期内被监管部门立案调查，或在报告编制日前一年内受到公开谴责、处罚的情形。

5.11.2 基金投资的前十名股票是否超出基金合同规定的备选股票库

基金投资的前十名股票中，没有投资于超出基金合同规定备选股票库之外的股票。

5.11.3 其他资产构成

序号	名称	金额（元）
1	存出保证金	6,070.25
2	应收证券清算款	11,351.57
3	应收股利	-
4	应收利息	-
5	应收申购款	-
6	其他应收款	-
7	待摊费用	37,807.92
8	其他	-
9	合计	55,229.74

5.11.4 报告期末持有的处于转股期的可转换债券明细

注：本基金本报告期末未持有处于转股期的可转换债券。

5.11.5 报告期末前十名股票中存在流通受限情况的说明

5.11.5.1 报告期末指数投资前十名股票中存在流通受限情况的说明

注：本基金本报告期末前十名股票中不存在流通受限的情况。

5.11.5.2 报告期末积极投资前五名股票中存在流通受限情况的说明

注：本基金本报告期末积极投资前五名股票中不存在流通受限的情况。

5.11.6 投资组合报告附注的其他文字描述部分

由于计算中四舍五入的原因，本报告分项之和与合计项之间可能存在尾差。

§6 开放式基金份额变动

单位：份

报告期期初基金份额总额	32,516,000.00
报告期期间基金总申购份额	7,500,000.00
减：报告期期间基金总赎回份额	5,000,000.00

报告期期间基金拆分变动份额（份额减少以“-”填列）	-
报告期期末基金份额总额	35,016,000.00

§ 7 基金管理人运用固有资金投资本基金情况

7.1 基金管理人持有本基金份额变动情况

注：本报告期内本基金管理人没有申购、赎回或者买卖本基金份额的情况。

7.2 基金管理人运用固有资金投资本基金交易明细

注：本报告期内本基金管理人没有运用固有资金投资本基金。

§ 8 影响投资者决策的其他重要信息

8.1 报告期内单一投资者持有基金份额比例达到或超过 20%的情况

投资者类别	报告期内持有基金份额变化情况				报告期末持有基金情况		
	序号	持有基金份额比例达到或者超过 20%的时间区间	期初份额	申购份额	赎回份额	持有份额	份额占比 (%)
机构	-	-	-	-	-	-	-
个人	-	-	-	-	-	-	-
-	-	-	-	-	-	-	-
产品特有风险							
无							

注：本基金本报告期内无单一投资者持有基金份额比例达到或超过 20%的情况。

8.2 影响投资者决策的其他重要信息

无。

§ 9 备查文件目录

9.1 备查文件目录

- 1、华富中证证券公司先锋策略交易型开放式指数证券投资基金基金合同
- 2、华富中证证券公司先锋策略交易型开放式指数证券投资基金托管协议
- 3、华富中证证券公司先锋策略交易型开放式指数证券投资基金招募说明书

4、报告期内华富中证证券公司先锋策略交易型开放式指数证券投资基金在指定媒介上披露的各项公告

9.2 存放地点

基金管理人、基金托管人处

9.3 查阅方式

投资者可于本基金管理人办公时间预约查阅，相关公开披露信息也可以登录基金管理人网站查阅。

华富基金管理有限公司

2022 年 10 月 26 日