

嘉实品质发现混合型证券投资基金 2022 年第 4 季度报告

2022 年 12 月 31 日

基金管理人：嘉实基金管理有限公司

基金托管人：招商银行股份有限公司

报告送出日期：2023 年 1 月 20 日

§ 1 重要提示

基金管理人的董事会及董事保证本报告所载资料不存在虚假记载、误导性陈述或重大遗漏，并对其内容的真实性、准确性和完整性承担个别及连带责任。

基金托管人招商银行股份有限公司根据本基金合同规定，于 2023 年 01 月 18 日复核了本报告中的财务指标、净值表现和投资组合报告等内容，保证复核内容不存在虚假记载、误导性陈述或者重大遗漏。

基金管理人承诺以诚实信用、勤勉尽责的原则管理和运用基金资产，但不保证基金一定盈利。

基金的过往业绩并不代表其未来表现。投资有风险，投资者在作出投资决策前应仔细阅读本基金的招募说明书。

本报告期中的财务资料未经审计。

本报告期自 2022 年 10 月 01 日起至 2022 年 12 月 31 日止。

§ 2 基金产品概况

基金简称	嘉实品质发现混合
基金主代码	013855
基金运作方式	契约型开放式
基金合同生效日	2022 年 3 月 17 日
报告期末基金份额总额	141,467,073.48 份
投资目标	本基金在严格控制风险的前提下，通过深入的研究挖掘优质公司，力争实现基金资产的持续稳定增值。
投资策略	<p>本基金充分发挥基金管理人研究优势，在经济转型升级、以高质量发展为目标的大背景下，深入研究行业发展趋势及不同子行业景气度变化，积极挖掘国内国际双循环相互促进及发展过程中各类股票的投资机会，力争通过深入的基本面研究，寻找具有良好产业前景、商业模式，特别是优质治理结构的公司，以谋求超额收益。</p> <p>本基金所界定的“品质发现”主题主要是指具备景气的行业前景、可持续的商业模式、积极的经营理念、良好的企业文化、优秀的公司治理等品质的优质企业；本基金关注驱动企业长期发展的优秀品质，通过定性或者定量的方式，深入分析上市公司基本面，自下而上构建投资池。</p> <p>具体投资策略包括：资产配置策略、品质发现主题相关证券的界定、股票投资策略、债券投资策略、衍生品投资策略、资产支持证券投资策略、融资策略、风险管理策略。</p>
业绩比较基准	中证 800 指数收益率×70%+恒生指数收益率×10%+中债

	综合财富指数收益率×20%	
风险收益特征	本基金为混合型证券投资基金，其预期收益及预期风险水平高于债券型基金和货币市场基金，但低于股票型基金。本基金可投资港股通标的股票，一旦投资将承担汇率风险以及因投资环境、投资标的、市场制度、交易规则差异等带来的境外市场的风险。	
基金管理人	嘉实基金管理有限公司	
基金托管人	招商银行股份有限公司	
下属分级基金的基金简称	嘉实品质发现混合 A	嘉实品质发现混合 C
下属分级基金的交易代码	013855	013856
报告期末下属分级基金的份额总额	107,232,273.08 份	34,234,800.40 份

§ 3 主要财务指标和基金净值表现

3.1 主要财务指标

单位：人民币元

主要财务指标	报告期（2022 年 10 月 1 日-2022 年 12 月 31 日）	
	嘉实品质发现混合 A	嘉实品质发现混合 C
1. 本期已实现收益	-3,177,099.33	-1,038,736.57
2. 本期利润	1,526,178.33	659,808.65
3. 加权平均基金份额本期利润	0.0144	0.0198
4. 期末基金资产净值	101,284,318.16	32,182,144.72
5. 期末基金份额净值	0.9445	0.9400

注：（1）本期已实现收益指基金本期利息收入、投资收益、其他收入（不含公允价值变动收益）扣除相关费用和信用减值损失后的余额，本期利润为本期已实现收益加上本期公允价值变动收益。

（2）上述基金业绩指标不包括持有人认购或交易基金的各项费用，计入费用后实际收益水平要低于所列数字。

3.2 基金净值表现

3.2.1 基金份额净值增长率及其与同期业绩比较基准收益率的比较

嘉实品质发现混合 A

阶段	净值增长率①	净值增长率标准差②	业绩比较基准收益率③	业绩比较基准收益率标准差④	①-③	②-④
过去三个月	1.67%	1.30%	2.94%	1.02%	-1.27%	0.28%
过去六个月	-18.82%	1.23%	-9.43%	0.89%	-9.39%	0.34%

自基金合同 生效起至今	-5.55%	1.28%	-3.72%	0.99%	-1.83%	0.29%
----------------	--------	-------	--------	-------	--------	-------

嘉实品质发现混合 C

阶段	净值增长率①	净值增长率标准 差②	业绩比较基准 收益率③	业绩比较基准 收益率标准差 ④	①-③	②-④
过去三个月	1.51%	1.30%	2.94%	1.02%	-1.43%	0.28%
过去六个月	-19.06%	1.23%	-9.43%	0.89%	-9.63%	0.34%
自基金合同 生效起至今	-6.00%	1.28%	-3.72%	0.99%	-2.28%	0.29%

3.2.2 自基金合同生效以来基金累计净值增长率变动及其与同期业绩比较基准收益率变动的比较

嘉实品质发现混合A累计净值增长率与同期业绩比较基准收益率的历史走势对比图

(2022年03月17日至2022年12月31日)

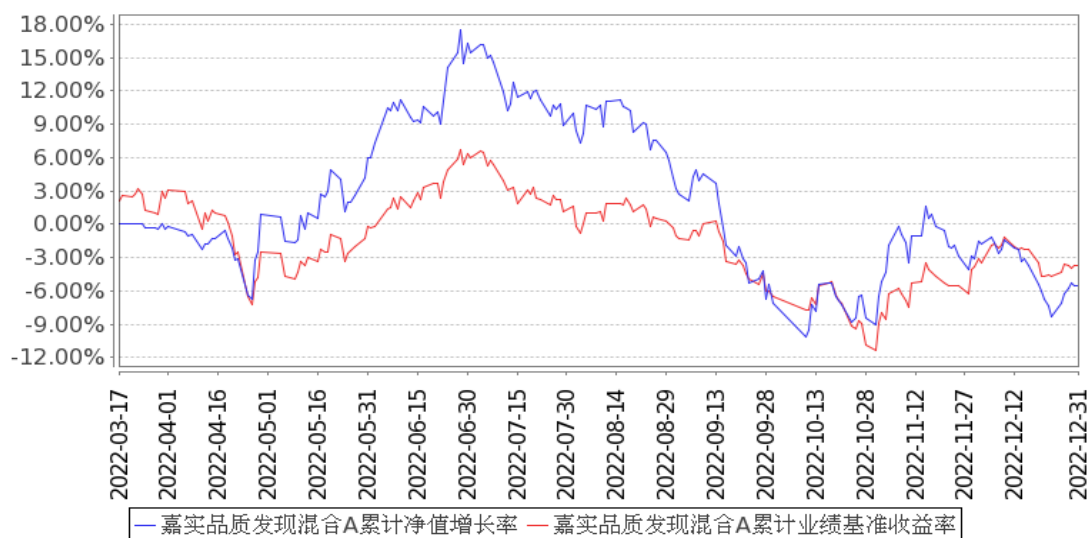

嘉实品质发现混合C累计净值增长率与同期业绩比较基准收益率的历史走势对比图

(2022年03月17日至2022年12月31日)

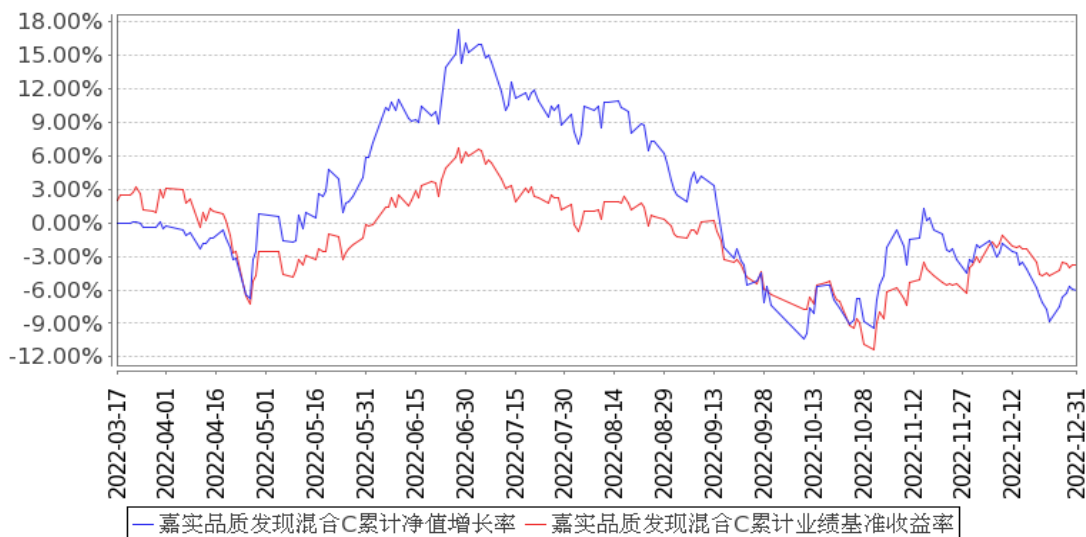

注：（1）本基金合同生效日 2022 年 03 月 17 日至报告期末未满 1 年。

（2）按基金合同和招募说明书的约定，本基金自基金合同生效日起 6 个月为建仓期，建仓期结束时本基金的各项资产配置比例符合基金合同约定。

3.3 其他指标

无。

§ 4 管理人报告

4.1 基金经理（或基金经理小组）简介

姓名	职务	任本基金的基金经理期限		证券从业年限	说明
		任职日期	离任日期		
蔡丞丰	本基金基金经理	2022年3月17日	-	14年	曾任台湾联越企业顾问有限公司、台湾华彦资产管理有限公司、北京阳光保险资管研究员，台湾全球人寿、北京金石中睿投资管理有限公司投资经理，泓德基金管理有限公司基金经理。2021年3月加入嘉实基金管理有限公司，从事股票研究工作。硕士研究生，具有基金从业资格。中国台湾籍。

注：（1）首任基金经理的“任职日期”为基金合同生效日，此后的非首任基金经理的“任职日期”指根据公司决定确定的聘任日期；“离任日期”指根据公司决定确定的解聘日期。

（2）证券从业的含义遵从行业协会相关规定。

4.2 管理人对报告期内本基金运作合规守信情况的说明

报告期内，本基金管理人严格遵循了《证券法》、《证券投资基金法》及其各项配套法规、《嘉实品质发现混合型证券投资基金基金合同》和其他相关法律法规的规定，本着诚实信用、勤勉尽责的原则管理和运用基金资产，在严格控制风险的基础上，为基金份额持有人谋求最大利益。本基金运作管理符合有关法律法规和基金合同的规定和约定，无损害基金份额持有人利益的行为。

4.3 公平交易专项说明

4.3.1 公平交易制度的执行情况

报告期内，基金管理人严格执行证监会《证券投资基金管理公司公平交易制度指导意见》和公司内部公平交易制度，各投资组合按投资管理制度和流程独立决策，并在获得投资信息、投资建议和实施投资决策方面享有公平的机会；通过完善交易范围内各类交易的公平交易执行细则、严格的流程控制、持续的技术改进，确保公平交易原则的实现；通过 IT 系统和人工监控等方式进行日常监控，公平对待旗下管理的所有投资组合。

4.3.2 异常交易行为的专项说明

报告期内，公司旗下所有投资组合参与交易所公开竞价交易中，同日反向交易成交较少的单边交易量超过该证券当日成交量的 5% 的，合计 9 次，均为不同基金经理管理的组合间因投资策略不同而发生的反向交易，未发现不公平交易和利益输送行为。

4.4 报告期内基金的投资策略和运作分析

报告期内，主要指数有 1~3% 的反弹，分化差异不大，但从全年来看，短久期资产（低估值风格）仍为贯穿全年的主要风格，而小盘主题风格阶段性有所表现；另一方面，长久期资产（成长风格）则成为重灾区。

至 12/30，代表成长板块的创业板指数 PE 估值已回到过去十年的 10% 分位（年初 50~60%），中证 800 及沪深 300 处于 20~30% 区间，代表中小市值的中证 500 则从年初的 5% 上升到 20% 分位。指数间的分化，我们理解为市场在不断有黑天鹅事件带来的错综复杂影响下，倾向追求看似更加安全的短久期资产，同时给更长久期现金流及盈利模式的资产给予折价，反映了市场对长期不确定性的定价较为悲观。同时我们观察到大小市值公司间的估值差异已逐渐弭平，整体市场已无明显估值泡沫。往后看，不确定性的消除不应再对长久期资产带来折价，企业之间长期表现差异应回归到基本面的优劣。

2023 年的市场共识是疫后复苏。我们推断复苏的路径，从生产活动到收入预期的逐步恢复，地产先开工到后竣工，全行业从去库到补库，出行由近到远，消费场景先保健后休闲... 等。我们观察到本报告期内，基于消费场景恢复的预期已较为充份地反映在航空，出行旅游，酒店，白酒，

餐饮等下游子板块，然收入是决定消费的关键变量，后续居民收入增速及预期是否能显著恢复值得观察。我们认为疫后复苏的实质机会点应更多出现在医疗及医药生物板块，以及中游环节，例如轻工，建材，物流等板块中，特别是过去 2~3 年受到上下游两端挤压，但依然保持健全经营质量，有机会转危为机的企业。

在国际关系动荡及能源转型大背景下，基于对科技自主及能源自主的战略思考，我们以半导体，新能源，医药生物等 Beta 为核心，辅以疫后复苏的线索，坚持布局一体化模式，追求高质量发展及共赢模式的企业。

4.5 报告期内基金的业绩表现

截至本报告期末嘉实品质发现混合 A 基金份额净值为 0.9445 元，本报告期基金份额净值增长率为 1.67%；截至本报告期末嘉实品质发现混合 C 基金份额净值为 0.9400 元，本报告期基金份额净值增长率为 1.51%；业绩比较基准收益率为 2.94%。

4.6 报告期内基金持有人数或基金资产净值预警说明

无。

§ 5 投资组合报告

5.1 报告期末基金资产组合情况

序号	项目	金额（元）	占基金总资产的比例（%）
1	权益投资	120,429,924.81	89.26
	其中：股票	120,429,924.81	89.26
2	基金投资	-	-
3	固定收益投资	9,462,869.75	7.01
	其中：债券	9,462,869.75	7.01
	资产支持证券	-	-
4	贵金属投资	-	-
5	金融衍生品投资	-	-
6	买入返售金融资产	-	-
	其中：买断式回购的买入返售金融资产	-	-
7	银行存款和结算备付金合计	3,863,059.13	2.86
8	其他资产	1,157,302.40	0.86
9	合计	134,913,156.09	100.00

注：通过港股通交易机制投资的港股公允价值为 24,133,381.80 元，占基金资产净值的比例为 18.08%。

5.2 报告期末按行业分类的股票投资组合

5.2.1 报告期末按行业分类的境内股票投资组合

代码	行业类别	公允价值（元）	占基金资产净值比例（%）
A	农、林、牧、渔业	-	-
B	采矿业	9,884,445.00	7.41
C	制造业	64,735,773.78	48.50
D	电力、热力、燃气及水生产和供应业	-	-
E	建筑业	-	-
F	批发和零售业	6,819,423.00	5.11
G	交通运输、仓储和邮政业	2,160,560.00	1.62
H	住宿和餐饮业	-	-
I	信息传输、软件和信息技术服务业	6,666,056.62	4.99
J	金融业	-	-
K	房地产业	-	-
L	租赁和商务服务业	-	-
M	科学研究和技术服务业	5,991,143.96	4.49
N	水利、环境和公共设施管理业	15,728.17	0.01
O	居民服务、修理和其他服务业	-	-
P	教育	-	-
Q	卫生和社会工作	23,412.48	0.02
R	文化、体育和娱乐业	-	-
S	综合	-	-
	合计	96,296,543.01	72.15

5.2.2 报告期末按行业分类的港股通投资股票投资组合

行业类别	公允价值（人民币）	占基金资产净值比例（%）
通信服务	-	-
非必需消费品	-	-
必需消费品	-	-
能源	5,001,222.21	3.75
金融	-	-
医疗保健	11,075,087.51	8.30
工业	-	-
信息技术	8,057,072.08	6.04
原材料	-	-
房地产	-	-
公用事业	-	-
合计	24,133,381.80	18.08

5.3 期末按公允价值占基金资产净值比例大小排序的股票投资明细

5.3.1 报告期末按公允价值占基金资产净值比例大小排序的前十名股票投资明细

序号	股票代码	股票名称	数量（股）	公允价值（元）	占基金资产净值比例（%）
1	601012	隆基绿能	212,720	8,989,547.20	6.74
2	1347 HK	华虹半导体	331,000	8,057,072.08	6.04
3	603290	斯达半导	20,600	6,783,580.00	5.08
4	300628	亿联网络	108,700	6,586,133.00	4.93
5	300373	扬杰科技	116,300	6,117,380.00	4.58
6	601899	紫金矿业	605,100	6,051,000.00	4.53
7	2269 HK	药明生物	112,500	6,014,498.57	4.51
8	603259	药明康德	73,900	5,985,900.00	4.48
9	603799	华友钴业	105,990	5,896,223.70	4.42
10	883 HK	中国海洋石油	561,000	5,001,222.21	3.75

5.4 报告期末按债券品种分类的债券投资组合

序号	债券品种	公允价值（元）	占基金资产净值比例（%）
1	国家债券	9,462,869.75	7.09
2	央行票据	-	-
3	金融债券	-	-
	其中：政策性金融债	-	-
4	企业债券	-	-
5	企业短期融资券	-	-
6	中期票据	-	-
7	可转债（可交换债）	-	-
8	同业存单	-	-
9	其他	-	-
10	合计	9,462,869.75	7.09

5.5 报告期末按公允价值占基金资产净值比例大小排序的前五名债券投资明细

序号	债券代码	债券名称	数量（张）	公允价值（元）	占基金资产净值比例（%）
1	019656	21 国债 08	93,000	9,462,869.75	7.09

注：报告期末，本基金仅持有上述 1 支债券。

5.6 报告期末按公允价值占基金资产净值比例大小排序的前十名资产支持证券投资 明细

无。

5.7 报告期末按公允价值占基金资产净值比例大小排序的前五名贵金属投资明细

无。

5.8 报告期末按公允价值占基金资产净值比例大小排序的前五名权证投资明细

无。

5.9 报告期末本基金投资的股指期货交易情况说明

5.9.1 报告期末本基金投资的股指期货持仓和损益明细

无。

5.9.2 本基金投资股指期货的投资政策

无。

5.10 报告期末本基金投资的国债期货交易情况说明

5.10.1 本期国债期货投资政策

无。

5.10.2 报告期末本基金投资的国债期货持仓和损益明细

无。

5.10.3 本期国债期货投资评价

无。

5.11 投资组合报告附注

5.11.1 本基金投资的前十名证券的发行主体本期是否出现被监管部门立案调查，或在报告编制日前一年内受到公开谴责、处罚的情形

基金管理人未发现本基金投资的前十名证券的发行主体出现本期被监管部门立案调查，或在报告编制日前一年内受到公开谴责、处罚的情形。

5.11.2 基金投资的前十名股票是否超出基金合同规定的备选股票库

本基金投资的前十名股票中，没有超出基金合同规定的备选股票库之外的股票。

5.11.3 其他资产构成

序号	名称	金额（元）
1	存出保证金	-
2	应收证券清算款	847,845.56
3	应收股利	-
4	应收利息	-
5	应收申购款	309,456.84
6	其他应收款	-
7	其他	-
8	合计	1,157,302.40

5.11.4 报告期末持有的处于转股期的可转换债券明细

无。

5.11.5 报告期末前十名股票中存在流通受限情况的说明

无。

5.11.6 投资组合报告附注的其他文字描述部分

无。

§ 6 开放式基金份额变动

单位：份

项目	嘉实品质发现混合 A	嘉实品质发现混合 C
报告期期初基金份额总额	106,393,586.89	34,052,929.09
报告期期间基金总申购份额	9,953,739.98	9,701,789.00
减：报告期期间基金总赎回份额	9,115,053.79	9,519,917.69
报告期期间基金拆分变动份额（份额减少以“-”填列）	-	-
报告期期末基金份额总额	107,232,273.08	34,234,800.40

注：报告期期间基金总申购份额含转换入份额，总赎回份额含转换出份额。

§ 7 基金管理人运用固有资金投资本基金情况**7.1 基金管理人持有本基金份额变动情况**

无。

7.2 基金管理人运用固有资金投资本基金交易明细

无。

§ 8 备查文件目录**8.1 备查文件目录**

- (1) 中国证监会准予嘉实品质发现混合型证券投资基金注册的批复文件。
- (2) 《嘉实品质发现混合型证券投资基金基金合同》；
- (3) 《嘉实品质发现混合型证券投资基金托管协议》；
- (4) 《嘉实品质发现混合型证券投资基金招募说明书》；
- (5) 基金管理人业务资格批件、营业执照；

(6) 报告期内嘉实品质发现混合型证券投资基金公告的各项原稿。

8.2 存放地点

北京市朝阳区建国门外大街 21 号北京国际俱乐部 C 座写字楼 12A 层嘉实基金管理有限公司

8.3 查阅方式

(1) 书面查询：查阅时间为每工作日 8:30-11:30, 13:00-17:30。投资者可免费查阅，也可按工本费购买复印件。

(2) 网站查询：基金管理人网址：<http://www.jsfund.cn>

投资者对本报告如有疑问，可咨询本基金管理人嘉实基金管理有限公司，咨询电话 400-600-8800，或发 E-mail:service@jsfund.cn。

嘉实基金管理有限公司

2023 年 1 月 20 日