

华泰柏瑞行业精选混合型证券投资基金

2022 年第 4 季度报告

2022 年 12 月 31 日

基金管理人：华泰柏瑞基金管理有限公司

基金托管人：中国银行股份有限公司

报告送出日期：2023 年 1 月 20 日

§ 1 重要提示

基金管理人的董事会及董事保证本报告所载资料不存在虚假记载、误导性陈述或重大遗漏，并对其内容的真实性、准确性和完整性承担个别及连带责任。

基金托管人中国银行股份有限公司根据本基金合同规定，于 2023 年 1 月 19 日复核了本报告中的财务指标、净值表现和投资组合报告等内容，保证复核内容不存在虚假记载、误导性陈述或者重大遗漏。

基金管理人承诺以诚实信用、勤勉尽责的原则管理和运用基金资产，但不保证基金一定盈利。基金的过往业绩并不代表其未来表现。

投资有风险，投资者在作出投资决策前应仔细阅读本基金的招募说明书。

本报告中的财务资料未经审计。

本报告期自 2022 年 10 月 1 日起至 2022 年 12 月 31 日止。

§ 2 基金产品概况

基金简称	华泰柏瑞行业精选混合
基金主代码	008526
基金运作方式	契约型开放式
基金合同生效日	2020 年 4 月 22 日
报告期末基金份额总额	68,189,391.12 份
投资目标	本基金通过把握中国经济的长期发展趋势和阶段性发展特征，分析不同市场环境下的企业盈利变化情况，在严格控制风险和保持资产流动性的前提下，追求超越业绩比较基准的投资回报，力争基金资产的持续稳健增值。
投资策略	<p>1、大类资产配置；</p> <p>2、股票投资策略：</p> <p>本基金在大类资产配置策略研究的基础上，分析上下游行业在价值链分配的变化，重点研究盈利向好的行业，挖掘具有核心竞争力公司，投资于盈利向好、估值合理的优势企业。</p> <p>（1）行业精选策略：本基金根据行业周期轮动特征以及行业相对投资价值，精选盈利趋势向好、发展前景良好、具有良好投资价值的行业进行重点配置。</p> <p>（2）个股选择策略：本基金主要采用“自下而上”的个股选择策略，重点关注优势行业中的优质上市公司。</p> <p>3、债券投资策略；4、资产支持证券投资策略；5、股指期货投资策略；6、融资业务的投资策略；7、存托凭证投资策略</p>
业绩比较基准	中证 800 指数收益率*80%+上证国债指数收益率*10%+银

	行活期存款利率(税后)*10%	
风险收益特征	本基金为混合型基金，其预期风险与预期收益高于债券型基金与货币市场基金，低于股票型基金。	
基金管理人	华泰柏瑞基金管理有限公司	
基金托管人	中国银行股份有限公司	
下属分级基金的基金简称	华泰柏瑞行业精选混合 A	华泰柏瑞行业精选混合 C
下属分级基金的交易代码	008526	008527
报告期末下属分级基金的份额总额	56,002,221.67 份	12,187,169.45 份

§ 3 主要财务指标和基金净值表现

3.1 主要财务指标

单位：人民币元

主要财务指标	报告期（2022 年 10 月 1 日-2022 年 12 月 31 日）	
	华泰柏瑞行业精选混合 A	华泰柏瑞行业精选混合 C
1. 本期已实现收益	-2,557,344.60	-556,333.32
2. 本期利润	-5,415,026.42	-1,155,566.50
3. 加权平均基金份额本期利润	-0.0963	-0.0959
4. 期末基金资产净值	56,025,848.66	12,110,221.52
5. 期末基金份额净值	1.0004	0.9937

注：1、上述基金业绩指标不包括持有人认购或交易基金的各项费用，计入费用后实际收益水平要低于所列数字。

2、本期已实现收益指基金本期利息收入、投资收益、其他收入（不含公允价值变动收益）扣除相关费用后的余额，本期利润为本期已实现收益加上本期公允价值变动收益。

3.2 基金净值表现

3.2.1 基金份额净值增长率及其与同期业绩比较基准收益率的比较

华泰柏瑞行业精选混合 A

阶段	净值增长率①	净值增长率标准差②	业绩比较基准收益率③	业绩比较基准收益率标准差④	①-③	②-④
过去三个月	-8.87%	1.77%	1.67%	0.95%	-10.54%	0.82%
过去六个月	-18.02%	1.91%	-9.96%	0.85%	-8.06%	1.06%
过去一年	-21.42%	1.95%	-16.87%	1.01%	-4.55%	0.94%
自基金合同	0.04%	1.87%	4.49%	0.96%	-4.45%	0.91%

生效起至今						
-------	--	--	--	--	--	--

华泰柏瑞行业精选混合 C

阶段	净值增长率①	净值增长率标准 差②	业绩比较基准 收益率③	业绩比较基准 收益率标准差 ④	①-③	②-④
过去三个月	-8.93%	1.77%	1.67%	0.95%	-10.60%	0.82%
过去六个月	-18.12%	1.91%	-9.96%	0.85%	-8.16%	1.06%
过去一年	-21.61%	1.95%	-16.87%	1.01%	-4.74%	0.94%
自基金合同 生效起至今	-0.63%	1.87%	4.49%	0.96%	-5.12%	0.91%

3.2.2 自基金合同生效以来基金累计净值增长率变动及其与同期业绩比较基准收益率变动的比较

华泰柏瑞行业精选混合A累计净值增长率与同期业绩比较基准收益率的历史走势对比图

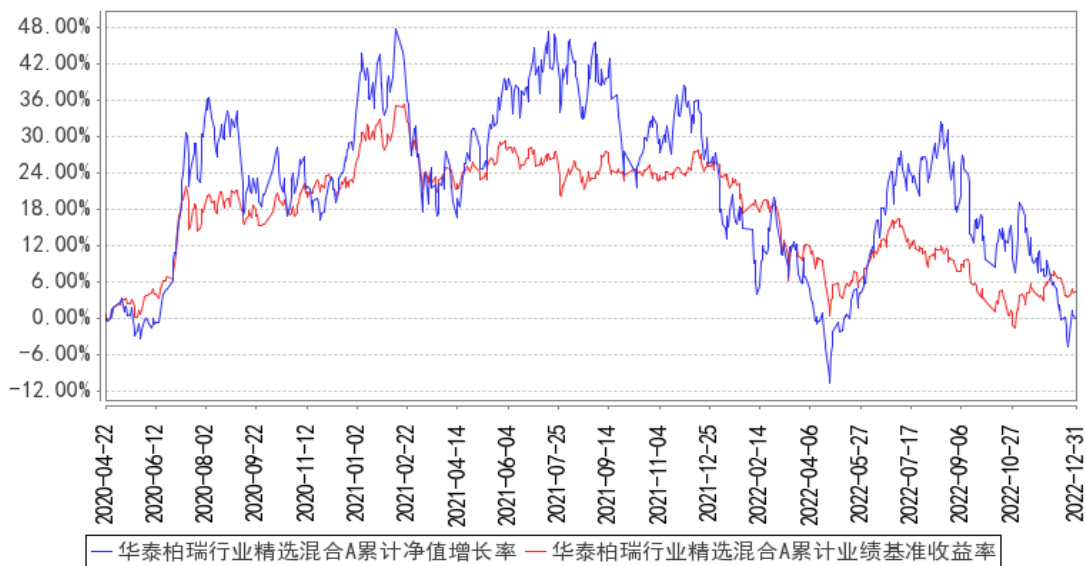

华泰柏瑞行业精选混合C累计净值增长率与同期业绩比较基准收益率的历史走势对比图

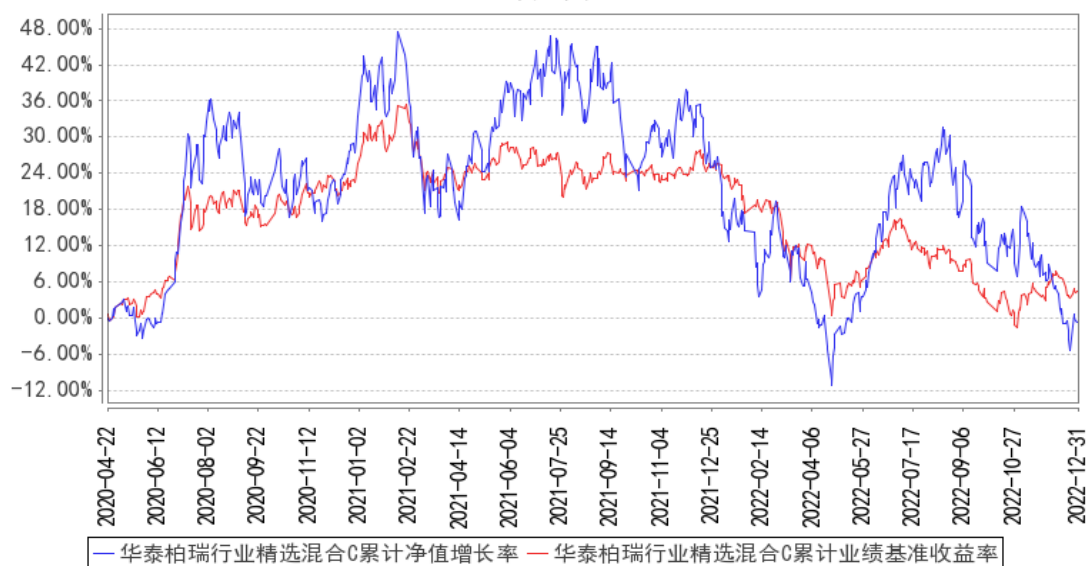

注：图示日期为 2020 年 4 月 22 日至 2022 年 12 月 31 日。

§ 4 管理人报告

4.1 基金经理（或基金经理小组）简介

姓名	职务	任本基金的基金经理期限		证券从业年限	说明
		任职日期	离任日期		
刘芷冰	本基金的基金经理	2021 年 6 月 23 日	-	11 年	北京大学西方经济学硕士。曾任上海申银万国证券研究所有限公司研究员，中国中投证券有限责任公司研究员，中信证券股份有限公司高级研究员。2017 年 9 月加入华泰柏瑞基金管理有限公司，历任研究部高级研究员、研究部副总监兼基金经理助理，2021 年 6 月起任华泰柏瑞行业精选混合型证券投资基金的基金经理。

4.1.1 期末兼任私募资产管理计划投资经理的基金经理同时管理的产品情况

注：无。

4.2 管理人对报告期内本基金运作合规守信情况的说明

报告期内本基金的运作符合相关法律、法规以及基金合同的约定，不存在损害基金持有人利益的行为。

4.3 公平交易专项说明

4.3.1 公平交易制度的执行情况

报告期内，本基金管理人根据《证券投资基金管理公司公平交易制度指导意见》的要求，通过科学完善的制度及流程，从事前、事中和事后等环节严格控制不同基金之间可能的利益输送。首先投资部和研究部通过规范的决策流程来确保公平对待不同投资组合。其次交易部对投资指令的合规性、有效性及合理性进行独立审核，在交易过程中启用投资交易系统内的公平交易模块，确保公平交易的实施。同时，风险管理部对报告期内的交易进行日常监控和分析评估。本报告期内，上述公平交易制度总体执行情况良好。

4.3.2 异常交易行为的专项说明

报告期内未发现本基金存在异常交易行为。本报告期内无下列情况：所有投资组合参与的交易所公开竞价同日反向交易成交较少的单边交易量超过该证券当日成交量的 5%。

4.4 报告期内基金的投资策略和运作分析

回顾 2022 年四季度 A 股市场，市场出现明显的板块轮动，市场在疫情和房地产政策的变化上更加敏感，减量市场的交易特征明确，市场呈现出急涨急跌。四季度整体来看，涨幅居前的板块为社会服务、传媒、计算机，跌幅居前的板块为汽车、电力设备和煤炭。

回顾四季度国内经济，疫情反复使国内经济压力增加，出口也走弱，经济缺乏支撑力。随着疫情管控措施进一步优化，我们将持续关注阳康以后各个产业修复的情况。2023 年经济最大的变量可能来自于消费的复苏情况，在持续高增的居民储蓄的背后，居民真实消费的意愿是否能有序的增长，这或将对 2023 年经济的恢复起到重要的支撑。地产后续有望期待更多的政策。出口四季度已经看到了压力。在这样的情况下，国内的政策对经济恢复将起到比以往更重要的作用，我们将重点关注政府各项政策的出台。

海外市场来看，经济的走弱或已成定局，但不能确定的是走弱的幅度，各国央行的收紧政策在今年的某个时间点可能会放缓或者停止，这对全球经济将会产生重要影响，我国的出口受海外经济的状况影响，成为 2023 年国内经济的一个变量。

未来一段时间，我们重点关注的事件包括：国内疫情冲击后消费恢复的情况，国内政策的走向、中美通胀数据、美联储缩表的进展。

展望 2023 年市场，我们认为应该比 2022 年乐观，整体经济呈现弱复苏的情况，过去几年新能源一只独秀的情况有可能会改变，不同的板块之间可能都存在机会，新能源同涨同跌的情况可能也会有所改变。行业配置上，我们将结合基金经理研究优势，根据行业比较和产业跟踪，主要选择产业趋势向上、渗透率快速提升、符合社会和经济发展趋势、成长空间大的行业。我们将以公司基本面研究为核心，寻找具有新产品、新技术、新模式的“三新”公司，寻找有认知差的高

质量公司。

本基金坚持以深入的基本面研究为核心，坚持自下而上的研究框架，淡化宏观自上而下的分析方法，选取符合中国未来经济结构方向的、具有核心竞争力和壁垒的公司进行长期投资。具体来说，本基金投资的方向主要是高端制造业、医药、优质消费成长股，同时，也保持对新兴行业的密切关注，力求找出其中空间大、竞争壁垒高的有中长期投资价值的公司。本基金将坚持估值和基本面相结合的选股思路，控制回撤风险，力争做到业绩的可持续、可复制，希望为投资者创造持续稳健的收益。

4.5 报告期内基金的业绩表现

截至本报告期末华泰柏瑞行业精选混合 A 的基金份额净值为 1.0004 元，本报告期基金份额净值增长率为-8.87%，同期业绩比较基准收益率为 1.67%，截至本报告期末华泰柏瑞行业精选混合 C 的基金份额净值为 0.9937 元，本报告期基金份额净值增长率为-8.93%，同期业绩比较基准收益率为 1.67%。

4.6 报告期内基金持有人数或基金资产净值预警说明

无。

§ 5 投资组合报告

5.1 报告期末基金资产组合情况

序号	项目	金额（元）	占基金总资产的比例（%）
1	权益投资	58,670,838.23	84.25
	其中：股票	58,670,838.23	84.25
2	基金投资	-	-
3	固定收益投资	179,042.37	0.26
	其中：债券	179,042.37	0.26
	资产支持证券	-	-
4	贵金属投资	-	-
5	金融衍生品投资	-	-
6	买入返售金融资产	-	-
	其中：买断式回购的买入返售金融资产	-	-
7	银行存款和结算备付金合计	10,766,321.33	15.46
8	其他资产	25,574.22	0.04
9	合计	69,641,776.15	100.00

5.2 报告期末按行业分类的股票投资组合

5.2.1 报告期末按行业分类的境内股票投资组合

代码	行业类别	公允价值（元）	占基金资产净值比例（%）
A	农、林、牧、渔业	-	-
B	采矿业	-	-
C	制造业	50,974,554.85	74.81
D	电力、热力、燃气及水生产和供应业	-	-
E	建筑业	-	-
F	批发和零售业	4,443,667.00	6.52
G	交通运输、仓储和邮政业	-	-
H	住宿和餐饮业	-	-
I	信息传输、软件和信息技术服务业	-	-
J	金融业	82,553.38	0.12
K	房地产业	3,170,063.00	4.65
L	租赁和商务服务业	-	-
M	科学研究和技术服务业	-	-
N	水利、环境和公共设施管理业	-	-
O	居民服务、修理和其他服务业	-	-
P	教育	-	-
Q	卫生和社会工作	-	-
R	文化、体育和娱乐业	-	-
S	综合	-	-
	合计	58,670,838.23	86.11

5.2.2 报告期末按行业分类的港股通投资股票投资组合

注：本基金本报告期末未持有港股通股票。

5.3 期末按公允价值占基金资产净值比例大小排序的股票投资明细

5.3.1 报告期末按公允价值占基金资产净值比例大小排序的前十名股票投资明细

序号	股票代码	股票名称	数量（股）	公允价值（元）	占基金资产净值比例（%）
1	002865	钧达股份	23,300	4,312,830.00	6.33
2	688556	高测股份	47,268	3,546,045.36	5.20
3	002518	科士达	61,300	3,530,880.00	5.18
4	603606	东方电缆	35,700	2,421,531.00	3.55
5	300769	德方纳米	10,100	2,318,859.00	3.40
6	300438	鹏辉能源	26,700	2,082,333.00	3.06
7	002487	大金重工	46,400	1,919,568.00	2.82
8	688630	芯碁微装	21,761	1,815,737.84	2.66
9	300718	长盛轴承	74,300	1,696,269.00	2.49
10	603338	浙江鼎力	34,900	1,669,965.00	2.45

5.4 报告期末按债券品种分类的债券投资组合

序号	债券品种	公允价值（元）	占基金资产净值比例（%）
1	国家债券	-	-
2	央行票据	-	-
3	金融债券	-	-
	其中：政策性金融债	-	-
4	企业债券	-	-
5	企业短期融资券	-	-
6	中期票据	-	-
7	可转债（可交换债）	179,042.37	0.26
8	同业存单	-	-
9	其他	-	-
10	合计	179,042.37	0.26

5.5 报告期末按公允价值占基金资产净值比例大小排序的前五名债券投资明细

序号	债券代码	债券名称	数量（张）	公允价值（元）	占基金资产净值比例（%）
1	113664	大元转债	1,790	179,042.37	0.26

5.6 报告期末按公允价值占基金资产净值比例大小排序的前十名资产支持证券投资 明细

注：本基金本报告期末未持有资产支持证券。

5.7 报告期末按公允价值占基金资产净值比例大小排序的前五名贵金属投资明细

注：本基金本报告期末未持有贵金属。

5.8 报告期末按公允价值占基金资产净值比例大小排序的前五名权证投资明细

注：本基金本报告期末未持有权证。

5.9 报告期末本基金投资的股指期货交易情况说明

5.9.1 报告期末本基金投资的股指期货持仓和损益明细

注：本基金本报告期末未持有股指期货。

5.9.2 本基金投资股指期货的投资政策

注：本基金本报告期末未持有股指期货。

5.10 报告期末本基金投资的国债期货交易情况说明

5.10.1 本期国债期货投资政策

注：本基金本报告期末未持有国债期货。

5.10.2 报告期末本基金投资的国债期货持仓和损益明细

注：本基金本报告期末未持有国债期货。

5.10.3 本期国债期货投资评价

注：本基金本报告期末未持有国债期货。

5.11 投资组合报告附注

5.11.1 本基金投资的前十名证券的发行主体本期是否出现被监管部门立案调查，或在报告编制日前一年内受到公开谴责、处罚的情形

报告期内基金投资的前十名证券的发行主体没有被监管部门立案调查的情况，也没有在报告编制日前一年内受到公开谴责、处罚的情况。

5.11.2 基金投资的前十名股票是否超出基金合同规定的备选股票库

基金投资的前十名股票中，没有投资于超出基金合同规定备选股票库之外的情形。

5.11.3 其他资产构成

序号	名称	金额（元）
1	存出保证金	21,809.64
2	应收证券清算款	-
3	应收股利	-
4	应收利息	-
5	应收申购款	3,764.58
6	其他应收款	-
7	其他	-
8	合计	25,574.22

5.11.4 报告期末持有的处于转股期的可转换债券明细

注：本基金本报告期末未持有处于转股期的可转换债券。

5.11.5 报告期末前十名股票中存在流通受限情况的说明

注：本基金本报告期末前十名股票中不存在流通受限的情况。

5.11.6 投资组合报告附注的其他文字描述部分

注：由于四舍五入的原因，分项之和与合计项之间可能存在尾差。

§ 6 开放式基金份额变动

单位：份

项目	华泰柏瑞行业精选混合 A	华泰柏瑞行业精选混合 C
报告期期初基金份额总额	56,562,197.49	12,201,792.89
报告期期间基金总申购份额	1,006,067.33	1,051,501.95
减:报告期期间基金总赎回份额	1,566,043.15	1,066,125.39
报告期期间基金拆分变动份额(份额减少以“-”填列)	-	-
报告期期末基金份额总额	56,002,221.67	12,187,169.45

§ 7 基金管理人运用固有资金投资本基金情况

7.1 基金管理人持有本基金份额变动情况

注：无。

7.2 基金管理人运用固有资金投资本基金交易明细

注：无。

§ 8 影响投资者决策的其他重要信息

8.1 报告期内单一投资者持有基金份额比例达到或超过 20%的情况

注：本基金本报告期内未有单一投资者持有基金份额比例达到或超过 20%的情况。

8.2 影响投资者决策的其他重要信息

注：无。

§ 9 备查文件目录

9.1 备查文件目录

- 1、本基金的中国证监会批准募集文件
- 2、本基金的《基金合同》
- 3、本基金的《招募说明书》
- 4、本基金的《托管协议》
- 5、基金管理人业务资格批件、营业执照
- 6、本基金的公告

9.2 存放地点

上海市浦东新区民生路 1199 弄证大五道口广场 1 号楼 17 层

9.3 查阅方式

投资者可在营业时间免费查阅，也可按工本费购买复印件。投资者对本报告如有疑问，可咨询基金管理人华泰柏瑞基金管理有限公司。客户服务热线：400-888-0001（免长途费） 021-3878 4638 公司网址：www.huatai-pb.com

华泰柏瑞基金管理有限公司

2023 年 1 月 20 日