

汇添富稳健增益一年持有期混合型证券投资 基金 2022 年第 4 季度报告

2022 年 12 月 31 日

基金管理人：汇添富基金管理股份有限公司

基金托管人：上海浦东发展银行股份有限公司

送出日期：2023 年 01 月 20 日

§ 1 重要提示

基金管理人的董事会、董事保证本报告所载资料不存在虚假记载、误导性陈述或重大遗漏，并对其内容的真实性、准确性和完整性承担个别及连带责任。

基金托管人上海浦东发展银行股份有限公司根据本基金合同规定，于 2023 年 1 月 18 日复核了本报告中的财务指标、净值表现、投资组合报告等内容，保证复核内容不存在虚假记载、误导性陈述或者重大遗漏。

基金管理人承诺以诚实信用、勤勉尽责的原则管理和运用基金资产，但不保证基金一定盈利。

基金的过往业绩并不代表其未来表现。投资有风险，投资者在作出投资决策前应仔细阅读本基金的招募说明书。

本报告中财务资料未经审计。

本报告期自 2022 年 10 月 01 日起至 2022 年 12 月 31 日止。

§ 2 基金产品概况

2.1 基金基本情况

基金简称	汇添富稳健增益一年持有混合
基金主代码	009536
基金运作方式	契约型开放式
基金合同生效日	2020 年 05 月 22 日
报告期末基金份额总额(份)	611,641,264.75
投资目标	在严格控制风险和保持资产流动性的基础上，通过积极主动的管理，追求基金资产的长期稳定回报。
投资策略	本基金的投资策略主要包括：资产配置策略、债券投资策略、股票投资策略、资产支持证券投资策略、国债期货投资策略、股指期货投资策略、股票期权投资策略、融资投资策略。
业绩比较基准	沪深 300 指数收益率×15%+恒生指数收益率（经汇率调整）×5%+中债综合指数收益率×80%
风险收益特征	本基金为混合型基金，其预期风险收益水平低于股票型基金，高于债券型基金及货币市场基金。本基金除了投资 A 股以外，还可以根据法律法规规定投

	资港股通标的股票，将面临港股通机制下因投资环境、投资标的、市场制度以及交易规则等差异带来的特有风险。	
基金管理人	汇添富基金管理股份有限公司	
基金托管人	上海浦东发展银行股份有限公司	
下属分级基金的基金简称	汇添富稳健增益一年持有混合 A	汇添富稳健增益一年持有混合 C
下属分级基金的交易代码	009536	011945
报告期末下属分级基金的份额总额(份)	611,503,853.49	137,411.26

§ 3 主要财务指标和基金净值表现

3.1 主要财务指标

单位：人民币元

主要财务指标	报告期(2022年10月01日 - 2022年12月31日)	
	汇添富稳健增益一年持有混合 A	汇添富稳健增益一年持有混合 C
1. 本期已实现收益	-143,941.29	-104.97
2. 本期利润	-2,255,477.92	-503.82
3. 加权平均基金份额本期利润	-0.0035	-0.0036
4. 期末基金资产净值	629,977,396.91	141,060.99
5. 期末基金份额净值	1.0302	1.0266

注：1、本期已实现收益指基金本期利息收入、投资收益、其他收入（不含公允价值变动收益）扣除相关费用和信用减值损失后的余额，本期利润为本期已实现收益加上本期公允价值变动收益。

2、所述基金业绩指标不包括持有人认购或交易基金的各项费用，计入费用后实际收益水平要低于所列数字。

3.2 基金净值表现

3.2.1 基金份额净值增长率及其与同期业绩比较基准收益率的比较

汇添富稳健增益一年持有混合 A						
阶段	份额净值 增长率①	份额净值 增长率标 准差②	业绩比较 基准收益 率③	业绩比较 基准收益 率标准差 ④	①-③	②-④
过去三个 月	-0.34%	0.16%	0.54%	0.28%	-0.88%	-0.12%
过去六个 月	-0.31%	0.18%	-2.17%	0.24%	1.86%	-0.06%
过去一年	0.09%	0.19%	-3.15%	0.27%	3.24%	-0.08%
自基金合 同生效日 起至今	3.02%	0.18%	0.01%	0.24%	3.01%	-0.06%
汇添富稳健增益一年持有混合 C						
阶段	份额净值 增长率①	份额净值 增长率标 准差②	业绩比较 基准收益 率③	业绩比较 基准收益 率标准差 ④	①-③	②-④
过去三个 月	-0.38%	0.15%	0.54%	0.28%	-0.92%	-0.13%
过去六个 月	-0.41%	0.18%	-2.17%	0.24%	1.76%	-0.06%
过去一年	-0.11%	0.19%	-3.15%	0.27%	3.04%	-0.08%
自基金合 同生效日 起至今	-1.21%	0.19%	-2.95%	0.24%	1.74%	-0.05%

3.2.2 自基金合同生效以来基金份额累计净值增长率变动及其与同期业绩比较基准收益率变动的比较

汇添富稳健增益一年持有混合A累计净值增长率与同期业绩基准收益率对比图

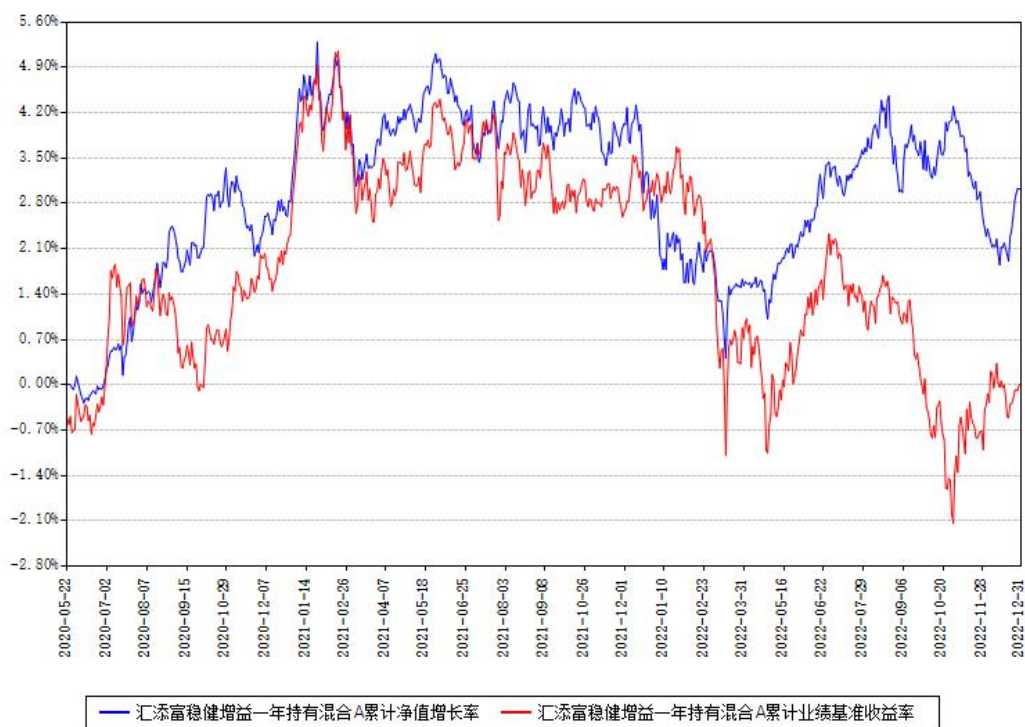

汇添富稳健增益一年持有混合C累计净值增长率与同期业绩基准收益率对比图

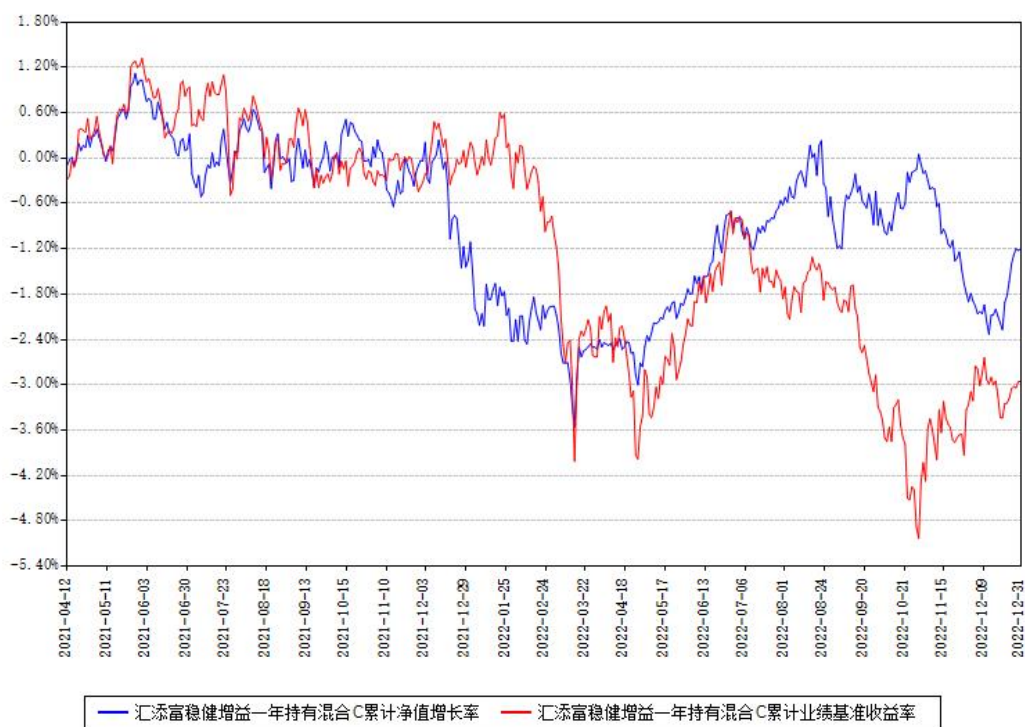

注：本基金建仓期为本《基金合同》生效之日（2020年05月22日）起6个月，建仓期结束时各项资产配置比例符合合同约定。

本基金于2021年4月6日新增C类份额，新增份额自实际有资产之日起披露业绩数据。

§ 4 管理人报告

4.1 基金经理（或基金经理小组）简介

姓名	职务	任本基金的基金经理期限		证券从业年限（年）	说明
		任职日期	离任日期		
赵鹏飞	本基金的基金经理	2020 年 05 月 22 日		14	<p>国籍：中国。 学历：北京大学经济学硕士。从业资格：证券投资基金从业资格。从业经历：曾任职于日信证券、光大证券和太平洋资产，担任高级投资经理等岗位。2015 年 8 月加入汇添富基金管理股份有限公司。2016 年 6 月 3 日至今任汇添富多策略定期开放灵活配置混合型发起式证券投资基金的基金经理。2017 年 3 月 20 日至今任汇添富中国高端制造股票型证券投资基金的基金经理。2017 年 9 月 27 日至 2021 年 9 月 3 日任汇添富民丰回报混合</p>

				<p>型证券投资基金的基金经理。2017 年 9 月 29 日至 2019 年 8 月 28 日任汇添富弘安混合型证券投资基金的基金经理。</p> <p>2017 年 9 月 29 日至 2019 年 9 月 17 日任汇添富睿丰混合型证券投资基金（LOF）的基金经理。</p> <p>2018 年 3 月 19 日至 2019 年 9 月 17 日任汇添富民安增益定期开放混合型证券投资基金的基金经理。2018 年 4 月 23 日至 2021 年 1 月 11 日任汇添富智能制造股票型证券投资基金的基金经理。</p> <p>2019 年 1 月 31 日至今任汇添富悦享定期开放混合型证券投资基金的基金经理。</p> <p>2019 年 7 月 31 日至 2021 年 8 月 19 日任汇添富内需增长股票</p>
--	--	--	--	---------------------------------------------------------------------------------------------------------------------------------------------------------------------------------------------------------------------------------------------------------------------------------------------------------------------------------------------------------------------------

					<p>型证券投资基金的基金经理。2019 年 9 月 4 日至今任汇添富竞争优势灵活配置混合型证券投资基金的基金经理。</p> <p>2020 年 5 月 22 日至今任汇添富稳健增益一年持有期混合型证券投资基金的基金经理。2020 年 7 月 23 日至 2021 年 8 月 3 日任汇添富稳健收益混合型证券投资基金的基金经理。</p>
刘伟林	本基金的基金经理	2021 年 07 月 27 日		14	<p>国籍：中国。</p> <p>学历：北京大学经济学硕士。从业资格：证券投资基金从业资格。从业经历：2008 年 7 月加入汇添富基金任行业分析师；2010 年 5 月至 2011 年 3 月在国家发展和改革委员会工作。2011 年 3 月至 2015 年 12 月在汇添富基金管理</p>

				<p>股份有限公司担任高级策略分析师。2015 年 12 月 2 日至今任汇添富新兴消费股票型证券投资基金的基金经理。2018 年 7 月 5 日至 2021 年 8 月 3 日任汇添富 3 年封闭运作战略配售灵活配置混合型证券投资基金（LOF）的基金经理。</p> <p>2019 年 8 月 19 日至 2022 年 8 月 29 日任汇添富新睿精选灵活配置混合型证券投资基金的基金经理。2019 年 9 月 17 日至 2022 年 10 月 25 日任汇添富睿丰混合型证券投资基金（LOF）的基金经理。</p> <p>2021 年 7 月 27 日至今任汇添富稳健增益一年持有期混合型证券投资基金的基金经理。2021 年 8 月 3 日至</p>
--	--	--	--	-----------------------------------------------------------------------------------------------------------------------------------------------------------------------------------------------------------------------------------------------------------------------------------------------------------------------------------------

					<p>今任汇添富核心精选灵活配置混合型证券投资基金（LOF）的基金经理。2021年8月3日至今任汇添富稳健收益混合型证券投资基金的基金经理。2021年9月17日至今任汇添富均衡配置个股精选六个月持有期混合型证券投资基金的基金经理。2022年1月27日至今任汇添富中盘潜力增长一年持有期混合型证券投资基金的基金经理。</p>
甘信宇	本基金的基金经理	2022年11月25日		6	<p>国籍：中国。 学历：南京大学经济学硕士。从业资格：证券投资基金从业资格, 法律职业资格。 从业经历：2015年7月至2022年2月任汇添富基金管理股份有限公司固定收益助理分析师、固定收益分</p>

				<p>析师、固定收益高级分析师，2022 年 3 月至今任汇添富基金管理股份有限公司基金经理助理。2022 年 3 月 1 日至 2022 年 9 月 15 日任汇添富鑫远债券型证券投资基金的基金经理助理。2022 年 3 月 1 日至 2022 年 9 月 15 日任汇添富鑫益定期开放债券型发起式证券投资基金的基金经理助理。2022 年 3 月 1 日至今任汇添富鑫永定期开放债券型发起式证券投资基金的基金经理助理。2022 年 3 月 15 日至今任汇添富民安增益定期开放混合型证券投资基金的基金经理助理。2022 年 4 月 8 日至今任汇添富长添利定期开放债券型证券投资基金的</p>
--	--	--	--	-----------------------------------------------------------------------------------------------------------------------------------------------------------------------------------------------------------------------------------------------------------------------------------------------------------

					<p>基金经理助理。2022 年 4 月 8 日至今任汇添富盛和 66 个月定期开放债券型证券投资基金的基金经理助理。2022 年 4 月 8 日至 2022 年 8 月 8 日任汇添富鑫汇定期开放债券型证券投资基金的基金经理助理。2022 年 4 月 8 日至今任汇添富稳健汇盈一年持有期混合型证券投资基金的基金经理助理。2022 年 5 月 5 日至今任汇添富短债债券型证券投资基金的基金经理助理。2022 年 6 月 27 日至今任汇添富鑫裕一年定期开放债券型发起式证券投资基金的基金经理助理。2022 年 8 月 9 日至今任汇添富鑫汇债券型证券投资基金的基金经理助理。</p>
--	--	--	--	--	-------------------------------------------------------------------------------------------------------------------------------------------------------------------------------------------------------------------------------------------------------------------------------------------------------

					<p>2022 年 10 月 17 日至今任汇添富鑫益定期开放债券型发起式证券投资基金的基金经理。2022 年 10 月 17 日至今任汇添富鑫远债券型证券投资基金的基金经理。</p> <p>2022 年 11 月 4 日至今任汇添富鑫利定期开放债券型发起式证券投资基金的基金经理。2022 年 11 月 4 日至今任汇添富鑫成定期开放债券型发起式证券投资基金的基金经理。</p> <p>2022 年 11 月 25 日至今任汇添富稳健添益一年持有期混合型证券投资基金的基金经理。2022 年 11 月 25 日至今任汇添富稳健增益一年持有期混合型证券投资基金的基金经理。</p>
叶盛	本基金的基	2020 年 05	2022 年 11	18	国籍：中国。

	金经理	月 22 日	月 25 日	<p>学历：上海财经大学硕士。从业资格：证券投资基金从业资格。从业经历：曾任职于京华投资、百安居中国、远东资信、新华财经、新世纪评级、上投摩根基金、富国基金，担任一级部门总经理及投资经理。2018 年 11 月加入汇添富基金管理股份有限公司，现已离职。2020 年 5 月 22 日至 2022 年 11 月 25 日任汇添富稳健增益一年持有期混合型证券投资基金的基金经理。2020 年 6 月 3 日至 2021 年 9 月 3 日任汇添富民丰回报混合型证券投资基金的基金经理。2020 年 10 月 30 日至 2022 年 11 月 25 日任汇添富稳健添利定期开放债券</p>
--	-----	--------	--------	------------------------------------------------------------------------------------------------------------------------------------------------------------------------------------------------------------------------------------------------------------------------------------------------------

					型证券投资基金的基金经理。2021 年 1 月 20 日至 2022 年 11 月 25 日任汇添富稳健添益一年持有期混合型证券投资基金的基金经理。2021 年 4 月 30 日至 2022 年 11 月 25 日任汇添富稳健欣享一年持有期混合型证券投资基金的基金经理。
--	--	--	--	--	-----------------------------------------------------------------------------------------------------------------------------------------

注:1、基金的首任基金经理,其“任职日期”为基金合同生效日,其“离任日期”为根据公司决议确定的解聘日期;

2、非首任基金经理,其“任职日期”和“离任日期”分别指根据公司决议确定的聘任日期和解聘日期;

3、证券从业的含义遵从行业协会《证券业从业人员资格管理办法》的相关规定。

4.1.1 期末兼任私募资产管理计划投资经理的基金经理同时管理的产品情况

注:截至本报告期末,本基金的基金经理不存在兼任私募资产管理计划投资经理的情况。

4.2 报告期内本基金运作合规守信情况说明

本基金管理人在本报告期内遵守《中华人民共和国证券投资基金法》及其他相关法律法规、证监会规定和本基金合同的约定,本着诚实信用、勤勉尽责的原则管理和运用基金资产,在严格控制风险的基础上,为基金份额持有人谋求最大利益。本基金无重大违法、违规行为,本基金投资运作符合有关法规及基金合同的约定。

4.3 公平交易专项说明

4.3.1 公平交易制度的执行情况

本基金管理人通过建立事前、事中和事后全程嵌入式的管控模式,确保公平交易制度的执行和实现。具体情况如下:

一、本基金管理人建立了内部公平交易管理规范 and 流程，以确保公平交易管控覆盖公司所有业务类型、投资策略、投资品种及投资管理的各个环节。

二、本着“时间优先、价格优先”的原则，对同一证券有相同交易需求的投资组合采用交易系统内的公平交易模块，实现事中交易执行层面的公平管控。

三、对不同投资组合进行同向交易价差分析，具体方法为：在不同时间窗口（日内、3 日内、5 日内）下，对不同组合同一证券同向交易的平均价差率进行 T 检验。对于未通过 T 检验的交易，再根据同向交易占比、交易价格、交易频率、交易数量和交易时间等进行具体分析，进一步判断是否存在重大利益输送的可能性。

四、对于反向交易，根据交易顺序、交易时间窗口跨度、交易价格、交易数量占市场成交量比值、组合规模、市场收益率变化等综合判断交易是否涉及利益输送。

综上，本基金管理人通过事前的制度规范、事中的监控和事后的分析评估，严格执行了公平交易制度，公平对待了旗下各投资组合。本报告期内，未出现违反公平交易制度的情况。

4.3.2 异常交易行为的专项说明

本报告期内，本基金未出现异常交易的情况。

本报告期内，本基金管理人管理的所有投资组合参与的交易所公开竞价同日反向交易成交较少的单边交易量超过该证券当日成交量的 5% 的情况有 8 次，投资组合因投资策略与其他组合发生反向交易。基金管理人事前严格根据内部规定进行管控，事后对交易时点、交易数量、交易价差等多方面进行综合分析，未发现导致不公平交易和利益输送的异常交易行为。

4.4 报告期内基金的投资策略和运作分析

2022 年四季度，债券利率上行明显，经历趋势性调整。本轮上行始于资金利率中枢抬升、短端利率上行，叠加房地产行业支持政策批量出台、疫情防控政策优化等对宏观基本面担忧，同时触发净值化理财产品赎回的负反馈机制而导致。12 月中旬后，在监管对跨年资金面呵护下，债券利率有所修复。A 股权益市场四季度波动巨大。十月份投资者对疫情和宏观经济担忧加剧，大举抛售周期类资产，以白酒、地产、金融和家电为代表的周期股大幅下跌，计算机、军工和半导体等自主可控类资产受到追捧。11 月份之后，随着国内疫情政策明朗与地产政策的边际改善，投资者预期发生巨大转变，对 2023 年中国经济复苏信心大增。因此，周期类资产大幅反弹，地产、白酒和金融等大幅反弹。总的来说，四季度上证 50 上涨 0.96%，沪深 300 上涨 1.75%，中证 500 上涨 2.63%，创业板指上涨 2.53%。

四季度宏观因素变化很大，疫情和地产政策超出我们的预期，我们组合调整没有很及时。我们持仓主要以成长股为主，军工、新能源和医药配置比例较高，以地产为代表的周期类资产配置很少。十月底比较遗憾的是没有大幅加仓港股，虽然当时我们判断港股估值非常低，但是对海外投资者行为不太了解，担忧海外投资者继续卖出。我们认为 2023 年中国经济将会温和复苏，出口可能面临海外衰退压力，国内地产和消费应该会温和复苏，流动性环境依然较好，因此我们重点是增速较快的细分行业。目前我们仓位相对较低，主要是军工、服装、医药、食品饮料为主。

4.5 报告期内基金的业绩表现

本报告期汇添富稳健增益一年持有混合 A 类份额净值增长率为-0.34%，同期业绩比较基准收益率为 0.54%。本报告期汇添富稳健增益一年持有混合 C 类份额净值增长率为-0.38%，同期业绩比较基准收益率为 0.54%。

4.6 报告期内基金持有人数或基金资产净值预警情形的说明

无。

§ 5 投资组合报告

5.1 报告期末基金资产组合情况

序号	项目	金额（元）	占基金总资产的比例（%）
1	权益投资	62,178,040.43	8.24
	其中：股票	62,178,040.43	8.24
2	基金投资	-	-
3	固定收益投资	657,372,694.54	87.13
	其中：债券	657,372,694.54	87.13
	资产支持证券	-	-
4	贵金属投资	-	-
5	金融衍生品投资	-	-
6	买入返售金融资产	-	-
	其中：买断式回购的买入返售金融资产	-	-
7	银行存款和结算备付金合计	28,650,853.00	3.80

8	其他资产	6,230,789.81	0.83
9	合计	754,432,377.78	100.00

注:本基金通过港股通交易机制投资的港股公允价值为人民币 20,461,626.73 元,占期末净值比例为 3.25%。

5.2 报告期末按行业分类的股票投资组合

5.2.1 报告期末按行业分类的境内股票投资组合

代码	行业类别	公允价值(元)	占基金资产净值比例(%)
A	农、林、牧、渔业	5,177.20	0.00
B	采矿业	-	-
C	制造业	41,691,387.74	6.62
D	电力、热力、燃气及水生产和供应业	-	-
E	建筑业	-	-
F	批发和零售业	-	-
G	交通运输、仓储和邮政业	-	-
H	住宿和餐饮业	-	-
I	信息传输、软件和信息技术服务业	-	-
J	金融业	-	-
K	房地产业	-	-
L	租赁和商务服务业	-	-
M	科学研究和技术服务业	-	-
N	水利、环境和公共设施管理业	19,848.76	0.00
O	居民服务、修理和其他服务业	-	-
P	教育	-	-
Q	卫生和社会工作	-	-
R	文化、体育和娱乐业	-	-
S	综合	-	-
	合计	41,716,413.70	6.62

5.2.2 报告期末按行业分类的港股通投资股票投资组合

行业类别	公允价值（人民币）	占基金资产净值比例（%）
10 能源	-	-
15 原材料	-	-
20 工业	-	-
25 可选消费	14,021,150.03	2.23
30 日常消费	-	-
35 医疗保健	6,440,476.70	1.02
40 金融	-	-
45 信息技术	-	-
50 电信服务	-	-
55 公用事业	-	-
60 房地产	-	-
合计	20,461,626.73	3.25

注：（1）以上分类采用全球行业分类标准（GICS）。

（2）由于四舍五入的原因市值占基金资产净值的比例分项之和与合计可能有尾差。

5.3 期末按公允价值占基金资产净值比例大小排序的股票投资明细

5.3.1 报告期末按公允价值占基金资产净值比例大小排序的前十名股票投资明细

序号	股票代码	股票名称	数量（股）	公允价值 （元）	占基金资产 净值比例 （%）
1	600765	中航重机	500,000	15,545,000.00	2.47
2	02331	李宁	200,000	12,103,808.50	1.92
3	002262	恩华药业	400,000	9,820,000.00	1.56

4	600399	抚顺特钢	500,000	7,155,000.00	1.14
5	300855	图南股份	150,000	7,018,500.00	1.11
6	01951	锦欣生殖	1,000,000	6,440,476.70	1.02
7	01368	特步国际	247,000	1,917,341.53	0.30
8	688239	贵州航宇科技	24,100	1,872,329.00	0.30
9	688459	哈铁科技	17,259	156,366.54	0.02
10	001301	尚太科技	1,164	68,722.56	0.01

5.4 报告期末按债券品种分类的债券投资组合

序号	债券品种	公允价值（元）	占基金资产净值比例（%）
1	国家债券	-	-
2	央行票据	-	-
3	金融债券	248,511,601.09	39.44
	其中：政策性金融债	41,310,652.05	6.56
4	企业债券	207,821,001.94	32.98
5	企业短期融资券	19,985,083.84	3.17
6	中期票据	181,055,007.67	28.73
7	可转债（可交换债）	-	-
8	同业存单	-	-
9	地方政府债	-	-
10	其他	-	-
11	合计	657,372,694.54	104.33

5.5 报告期末按公允价值占基金资产净值比例大小排序的前五名债券投资明细

序号	债券代码	债券名称	数量（张）	公允价值 （元）	占基金资产 净值比例 （%）
1	163774	20 中证 15	600,000	61,026,565. 48	9.68
2	180309	18 进出 09	400,000	41,310,652. 05	6.56
3	1928010	19 平安银行 二级	300,000	31,440,969. 86	4.99
4	1928011	19 工商银行 二级 03	300,000	31,434,287. 67	4.99
5	1828003	18 浙商银行 二级 01	300,000	31,009,232. 88	4.92

5.6 报告期末按公允价值占基金资产净值比例大小排序的前十名资产支持证券投资明细

注：本基金本报告期末未持有资产支持证券。

5.7 报告期末按公允价值占基金资产净值比例大小排序的前五名贵金属投资明细

注：本基金本报告期末未持有贵金属投资。

5.8 报告期末按公允价值占基金资产净值比例大小排序的前五名权证投资明细

注：本基金本报告期末未持有权证投资。

5.9 报告期末本基金投资的股指期货交易情况说明

注：本基金本报告期末投资股指期货。

5.10 报告期末本基金投资的国债期货交易情况说明

注：本基金本报告期末投资国债期货。

5.11 投资组合报告附注

5.11.1

本基金投资的前十名证券的发行主体中，中国进出口银行、平安银行股份有限公司、

中国工商银行股份有限公司、浙商银行股份有限公司、南京银行股份有限公司、中国农业银行股份有限公司出现在报告编制日前一年内受到监管部门公开谴责、处罚的情况。本基金对上述主体发行的相关证券的投资决策程序符合相关法律法规及基金合同的要求。

5.11.2

本基金投资的前十名股票没有超出基金合同规定的备选股票库。

5.11.3 其他资产构成

序号	名称	金额（元）
1	存出保证金	137,111.41
2	应收证券清算款	6,078,283.72
3	应收股利	-
4	应收利息	-
5	应收申购款	15,394.68
6	其他应收款	-
7	待摊费用	-
8	其他	-
9	合计	6,230,789.81

5.11.4 报告期末持有的处于转股期的可转换债券明细

注：本基金本报告期末未持有处于转股期的可转换债券。

5.11.5 报告期末前十名股票中存在流通受限情况的说明

注：本基金本报告期末前十名股票中不存在流通受限情况。

§ 6 开放式基金份额变动

单位：份

项目	汇添富稳健增益一年持有混合 A	汇添富稳健增益一年持有混合 C
本报告期期初基金份额总额	688,420,531.31	147,986.28
本报告期基金总申购份额	656,369.96	2,194.26
减：本报告期基金总赎回份额	77,573,047.78	12,769.28
本报告期基金拆分变动份额	-	-
本报告期期末基金份额总额	611,503,853.49	137,411.26

注：总申购份额含红利再投、转换入份额，总赎回份额含转换出份额。

§ 7 基金管理人运用固有资金投资本基金情况

7.1 基金管理人持有本基金份额变动情况

注：本基金的基金管理人本报告期末运用固有资金投资本基金。

7.2 基金管理人运用固有资金投资本基金交易明细

注：本基金的基金管理人本报告期末运用固有资金投资本基金。

§ 8 影响投资者决策的其他重要信息

8.1 报告期内单一投资者持有基金份额比例达到或者超过 20%的情况

注：无

8.2 影响投资者决策的其他重要信息

无。

§ 9 备查文件目录

9.1 备查文件目录

- 1、中国证监会批准汇添富稳健增益一年持有期混合型证券投资基金募集的文件；
- 2、《汇添富稳健增益一年持有期混合型证券投资基金基金合同》；
- 3、《汇添富稳健增益一年持有期混合型证券投资基金托管协议》；
- 4、基金管理人业务资格批件、营业执照；
- 5、报告期内汇添富稳健增益一年持有期混合型证券投资基金在规定报刊上披露的各项公告；
- 6、中国证监会要求的其他文件。

9.2 存放地点

上海市黄浦区外马路 728 号

汇添富基金管理股份有限公司

9.3 查阅方式

投资者可于本基金管理人办公时间预约查阅，或登录基金管理人网站 www.99fund.com 查阅，还可拨打基金管理人客户服务中心电话：400-888-9918 查询相关信息。

汇添富基金管理股份有限公司

2023 年 01 月 20 日