



中信证券股份有限公司

CITIC Securities Company Limited

(广东省深圳市福田区中心三路8号卓越时代广场(二期)北座)

2023 年面向专业机构投资者公开发行 公司债券(第一期)募集说明书摘要

注册金额	不超过 600 亿元
本期发行金额	不超过 30 亿元(含 30 亿元)
增信情况	无担保
主承销商	海通证券股份有限公司、中国国际金融股份有限公司、中泰证券股份有限公司、财信证券股份有限公司、浙商证券股份有限公司
受托管理人	海通证券股份有限公司
信用评级机构	中诚信国际信用评级有限责任公司
发行人主体信用评级	AAA
本期债券信用评级	AAA

主承销商/受托管理人/簿记管理人



海通证券股份有限公司

HAITONG SECURITIES CO., LTD.

(住所:上海市广东路 689 号)

联席主承销商



CICC
中金公司

(住所:北京市朝阳区建国门外大街
1 号国贸大厦 2 座 27 及 28 层)



财信证券
CHASING SECURITIES

(住所:湖南省长沙市岳麓区茶子山东路
112 号滨江金融中心 T2 栋(B 座)26 层)



中泰证券股份有限公司
ZHONGTAI SECURITIES CO., LTD.

(住所:济南市市中区
经七路 86 号)



浙商证券股份有限公司
ZHESHANG SECURITIES CO., LTD.

(住所:浙江省杭州市
五星路 201 号)

签署日期:2023 年 2 月 2 日

声明

募集说明书及其摘要依据《中华人民共和国公司法》、《中华人民共和国证券法》（2019 年修订）、《公司债券发行与交易管理办法》（2021 年修订）、《上海证券交易所公司债券发行上市审核规则适用指引第 1 号——申请文件及编制（2021 年修订）》、《上海证券交易所公司债券上市规则》（2022 年修订）及其他现行法律、法规的规定，以及中国证券监督管理委员会同意本次债券发行注册的文件，并结合发行人的实际情况编制。

募集说明书摘要的目的仅为向投资者提供有关本次债券发行的简要情况，并不包括募集说明书全文的各部分内容。募集说明书全文同时刊载于上海证券交易所网站（<http://www.sse.com.cn>）。投资者在做出认购决定之前，应仔细阅读募集说明书全文，并以其作为投资决定的依据。

除非另有说明或要求，募集说明书摘要所用简称和相关用语与募集说明书相同。

重大事项提示

请投资者关注以下重大事项，并仔细阅读募集说明书中“第一节风险提示及说明”等有关章节。

一、与发行人相关的重大事项

（一）截至 2019 年末、2020 年末、2021 年末和 2022 年三季度末，公司资产中金融投资合计分别为 3,953.12 亿元、4,860.17 亿元、6,145.91 亿元和 5,818.27 亿元，占资产总额的比例分别为 49.93%、46.16%、48.07%和 43.57%，包括交易性金融资产、其他债权投资和其他权益工具投资，公司持有的金融投资资产的投资规模对公司损益和净资产均有较大影响，影响的会计科目主要包括投资收益、公允价值变动收益和其他综合收益。若未来上述资产的公允价值发生大幅变动，将对公司资产总额及盈利能力产生较大影响。

（二）公司的主要业务，包括投资银行、销售、交易及经纪、资产管理及投资业务，均高度依赖中国以及公司经营业务所处的其他司法权区的整体经济及市场情况。经营业绩可能受到中国资本市场走势剧烈波动的重大不利影响，并可能受全球资本市场的波动及走势低迷影响。

（三）公司 2019 年、2020 年、2021 年和 2022 年 1-9 月经营活动现金流量净额分别为 219.76 亿元、1,018.25 亿元、284.58 亿元和 617.49 亿元。2021 年公司经营活动产生的现金流量净额较 2020 年同期下降 72.05%，主要是由于为交易目的而持有的金融资产及代理买卖证券款的净流出同比增加。2020 年公司经营活动产生的现金流量净额的净流入同比增加 363.34%，主要是由于为交易目的而持有的金融资产净流出和代理买卖证券款净流入同比增加。

二、与本期债券相关的重大事项

（一）经中诚信国际信用评级有限责任公司综合评定，本公司的主体信用等级为 AAA 级，本期债券的信用等级为 AAA 级，评级展望为稳定。评级结果反映了发行主体偿还债务的能力极强，基本不受不利经济环境的影响，违约风险极低。中诚信国际信用评级有限责任公司将在本期债券信用等级有效期内或者本期债券存续期内，持续关注本期债券发行人外部经营环境变化、经营或财务状况变

化以及本期债券偿债保障情况等因素，以对本期债券的信用风险进行持续跟踪。跟踪评级包括定期和不定期跟踪评级。定期和不定期跟踪评级结果等相关信息将通过中诚信国际信用评级有限责任公司（<http://www.ccxi.com.cn>）和上海证券交易所网站予以公告。

（二）本期债券面向专业机构投资者公开发行，发行完毕后，将申请在上海证券交易所上市交易。本期债券上市交易后，可能会出现交易不活跃甚至无法持续成交的情况，投资者可能会面临流动性风险，无法及时将所持有的本期债券变现。

（三）受国民经济总体运行状况、国家宏观经济、金融货币政策以及国际环境变化等因素的影响，市场利率存在波动的可能性。债券的投资价值在其存续期内可能随着市场利率的波动而发生变动，从而使本期债券投资者持有的债券价值具有一定的不确定性。

（四）本期债券为无担保债券，在债券存续期内，若因发行人自身的相关风险或受市场环境变化等不可控因素影响，发行人不能从预期的还款来源获得足够资金，则可能影响本期债券本息的按期足额偿付。

（五）债券持有人会议根据《债券持有人会议规则》审议通过的决议，对于所有债券持有人（包括所有出席会议、未出席会议、反对决议或放弃投票权的债券持有人，以及在相关决议通过后受让本期债券的持有人）均有同等约束力。在本期债券存续期间，债券持有人会议在其职权范围内通过的任何有效决议的效力优先于包含债券受托管理人在内的其他任何主体就该有效决议内容做出的决议和主张。债券持有人认购或购买或通过其他合法方式取得本期债券之行为均视为同意并接受本公司为本期债券制定的《债券持有人会议规则》并受之约束。

（六）本公司的主体信用级别为 AAA 级。本期债券符合进行新质押式回购交易的基本条件，发行人拟向上交所及债券登记机构申请新质押式回购安排。如获批准，具体折算率等事宜将按上交所及债券登记机构的相关规定执行。

目录

声明.....	1
重大事项提示.....	2
释义.....	6
第一节 发行条款.....	10
一、本期债券的基本发行条款.....	10
二、本期债券发行、登记结算及上市流通安排.....	12
第二节 募集资金运用.....	13
一、本期债券的募集资金规模.....	13
二、本期债券募集资金使用计划.....	13
三、募集资金的现金管理.....	13
四、募集资金使用计划调整的授权、决策和风险控制措施.....	13
五、本期债券募集资金专项账户管理安排.....	14
六、募集资金运用对发行人财务状况的影响.....	14
七、发行人关于本期债券募集资金的承诺.....	14
八、前次公司债券募集资金使用情况.....	14
第三节 发行人基本情况.....	21
一、发行人基本情况.....	21
二、发行人的历史沿革及重大资产重组情况.....	22
三、发行人的股权结构.....	25
四、发行人的重要权益投资情况.....	26
五、发行人的治理结构等情况.....	29
六、发行人的董事、监事及高级管理人员情况.....	39
七、发行人主营业务情况.....	40
八、其他与发行人主体相关的重要情况.....	49
第四节 发行人主要财务情况.....	50
一、发行人财务报告总体情况.....	50
二、发行人财务会计信息及主要财务指标.....	51
三、发行人财务状况分析.....	62

第五节 发行人信用状况	90
一、发行人及本期债券的信用评级情况	90
二、发行人其他信用情况	91
第六节 备查文件	95
一、募集说明书摘要的备查文件	95
二、备查文件查阅时间及地点	95

释义

在募集说明书摘要中，除非文意另有所指，下列词语具有如下含义：

本公司、公司、发行人或 中信证券	指	中信证券股份有限公司
本集团	指	中信证券股份有限公司及其子公司
本次债券	指	经发行人 2020 年度股东大会表决通过，经上海证券交易所审核同意并经中国证监会注册，发行的不超过人民币 600 亿元（含 600 亿元）的公司债券
本次发行	指	本次债券的公开发行
本期债券	指	中信证券股份有限公司 2023 年面向专业机构投资者公开发行公司债券（第一期）
本期发行	指	本期债券的公开发行
募集说明书	指	本公司根据有关法律法规为发行本期债券而制作的《中信证券股份有限公司 2023 年面向专业机构投资者公开发行公司债券（第一期）募集说明书》
募集说明书摘要	指	本公司根据有关法律法规为发行本期债券而制作的《中信证券股份有限公司 2023 年面向专业机构投资者公开发行公司债券（第一期）募集说明书摘要》
主承销商	指	海通证券股份有限公司、中国国际金融股份有限公司、中泰证券股份有限公司、财信证券股份有限公司、浙商证券股份有限公司
债券受托管理人、海通证 券	指	海通证券股份有限公司

中金公司	指	中国国际金融股份有限公司
中泰证券	指	中泰证券股份有限公司
财信证券	指	财信证券股份有限公司
浙商证券	指	浙商证券股份有限公司
中国证监会、证监会	指	中国证券监督管理委员会
香港证监会	指	香港证券及期货事务监察委员会
上交所	指	上海证券交易所
香港联交所	指	香港联合交易所有限公司
债券登记机构、登记机构	指	中国证券登记结算有限责任公司上海分公司
A 股	指	公司获准在境内证券交易所上市的，以人民币标明面值、以人民币认购和进行交易的股票
H 股	指	公司获准在香港联合交易所上市的，以人民币标明面值、以港币进行认购和交易的股票
《债券受托管理协议》	指	发行人与债券受托管理人签署的《中信证券股份有限公司 2022 年面向专业机构投资者公开发行公司债券受托管理协议》及其变更和补充
《债券持有人会议规则》	指	《中信证券股份有限公司 2022 年面向专业机构投资者公开发行公司债券债券持有人会议规则》及其变更和补充
投资人、债券持有人	指	就本期债券而言，通过认购、受让、接受赠与、继承等合法途径取得并持有本期债券的主体，两者具

有同一涵义

公司股东大会	指	中信证券股份有限公司股东大会
公司董事会	指	中信证券股份有限公司董事会
公司监事会	指	中信证券股份有限公司监事会
发行人律师	指	北京德恒律师事务所
审计机构	指	普华永道中天会计师事务所（特殊普通合伙）
资信评级机构、中诚信	指	中诚信国际信用评级有限责任公司
《公司法》	指	《中华人民共和国公司法》
《证券法》	指	《中华人民共和国证券法》
《管理办法》	指	《公司债券发行与交易管理办法》
最近三年及一期、报告期	指	2019 年、2020 年、2021 年和 2022 年 1-9 月
最近三年及一期末	指	2019 年末、2020 年末、2021 年末和 2022 年 9 月末
工作日	指	中华人民共和国商业银行的对公营业日（不包括法定节假日）
交易日	指	上海证券交易所的营业日
法定节假日或休息日	指	中华人民共和国的法定及政府指定节假日或休息日（不包括香港特别行政区、澳门特别行政区和台湾地区的法定节假日和/或休息日）
元	指	如无特别说明，指人民币元
专业机构投资者	指	符合《公司债券发行与交易管理办法》及相关法律

法规规定的专业机构投资者

中信证券（山东）	指	中信证券（山东）有限责任公司
中信证券国际	指	中信证券国际有限公司
金石投资	指	金石投资有限公司
中信证券投资	指	中信证券投资有限公司
中信期货	指	中信期货有限公司
华夏基金	指	华夏基金管理有限公司
中信产业基金	指	中信产业投资基金管理有限公司
中信证券华南	指	中信证券华南股份有限公司
中信股份	指	中国中信股份有限公司
中信有限	指	中国中信有限公司
中信金控	指	中国中信金融控股有限公司
越秀资本	指	广州越秀资本控股集团股份有限公司
广州越秀资本	指	广州越秀资本控股集团有限公司

募集说明书摘要中，部分合计数与各加数直接相加之和在尾数上可能略有差异，这些差异是由于四舍五入造成的。

第一节 发行条款

一、本期债券的基本发行条款

（一）**发行人全称：**中信证券股份有限公司。

（二）**债券全称：**中信证券股份有限公司 2023 年面向专业机构投资者公开发行公司债券（第一期）。

（三）**注册文件：**发行人于 2022 年 11 月 10 日获中国证券监督管理委员会出具的《关于同意中信证券股份有限公司向专业投资者公开发行公司债券注册的批复》（证监许可【2022】2762 号），注册规模为不超过 600 亿元。

（四）**发行金额：**本期债券发行金额为不超过 30 亿元。

（五）**债券期限：**本期债券期限为 2 年。

（六）**票面金额及发行价格：**本期债券面值为 100 元，按面值平价发行。

（七）**债券利率及其确定方式：**本期债券为固定利率债券，债券票面利率将根据网下询价簿记结果，由发行人与主承销商协商确定。

（八）**发行对象：**本期债券面向专业机构投资者公开发行。

（九）**发行方式：**本期债券发行方式为簿记建档发行。

（十）**承销方式：**本期债券由主承销商以余额包销方式承销。

（十一）**起息日期：**本期债券的起息日为 2023 年 2 月 8 日。

（十二）**付息方式：**本期债券采用单利计息，付息频率为按年付息。

（十三）**利息登记日：**本期债券利息登记日为付息日的前 1 个交易日，在利息登记日当日收市后登记在册的本期债券持有人，均有权获得上一计息期间的债券利息。

（十四）**付息日期：**本期债券的付息日为 2024 年至 2025 年每年的 2 月 8 日。（如遇法定节假日或休息日，则顺延至其后的第 1 个交易日，顺延期间不另计息）

（十五）兑付方式：本期债券的本息兑付将按照中国证券登记结算有限责任公司上海分公司的有关规定来统计债券持有人名单，本息支付方式及其他具体安排按照中国证券登记结算有限责任公司上海分公司的相关规定办理。

（十六）兑付金额：本期债券到期一次性偿还本金。

（十七）兑付登记日：本期债券兑付登记日为兑付日的前 1 个交易日，在兑付登记日当日收市后登记在册的本期债券持有人，均有权获得相应本金及利息。

（十八）本金兑付日期：本期债券的兑付日期为 2025 年 2 月 8 日。（如遇法定节假日或休息日，则顺延至其后的第 1 个交易日，顺延期间不另计利息）

（十九）偿付顺序：本期债券在破产清算时的清偿顺序等同于发行人的普通债务。

（二十）增信措施：本期债券不设定增信措施。

（二十一）信用评级机构及信用评级结果：经中诚信国际信用评级有限责任公司评定，发行人的主体信用等级为 AAA 级，评级展望为稳定，本期债券的信用等级为 AAA 级。

（二十二）募集资金用途：本期债券的募集资金将用于偿还公司债券。

（二十三）质押式回购安排：本期公司债券发行结束后，认购人可按照有关主管机构的规定进行债券质押式回购。

（二十四）债券受托管理人：海通证券股份有限公司。

（二十五）主承销商：海通证券股份有限公司、中国国际金融股份有限公司、中泰证券股份有限公司、财信证券股份有限公司、浙商证券股份有限公司。

（二十六）拟上市交易场所：上海证券交易所。

（二十七）募集资金专项账户：发行人在招商银行北京分行东三环支行开立募集资金专项账户。

户名：中信证券股份有限公司

开户行：招商银行北京分行东三环支行

账号：955940000310013

中国人民银行大额支付系统行号：308100005078。

二、本期债券发行、登记结算及上市流通安排

（一）本期债券发行时间安排

- 1、发行公告日：2023 年 2 月 2 日。
- 2、发行首日：2023 年 2 月 6 日。
- 3、发行期限：2023 年 2 月 6 日至 2023 年 2 月 8 日。

（二）登记结算安排

本期公司债券以实名记账方式发行，在中国证券登记结算有限责任公司上海分公司进行登记存管。中国证券登记结算有限责任公司上海分公司为本期公司债券的法定债权登记人，并按照规定要求开展相关登记结算安排。

（三）本期债券上市交易安排

- 1、上市交易流通场所：上海证券交易所。
- 2、发行结束后，本公司将尽快向上海证券交易所提出关于本期债券上市交易的申请。
- 3、本期公司债券发行结束后，认购人可按照有关主管机构的规定进行公司债券的交易、质押。

（四）本期债券簿记建档、缴款等安排

本期债券簿记建档、缴款等安排详见本期债券“发行公告”。

第二节 募集资金运用

一、本期债券的募集资金规模

经发行人第七届董事会第二十一次会议和 2020 年度股东大会审议通过，并经中国证券监督管理委员会注册（证监许可【2022】2762 号），本次公司债券注册总额不超过 600 亿元，采取分期发行。本期债券为本次债券项下的第一期发行，拟发行规模不超过 30 亿元（含 30 亿元）。

二、本期债券募集资金使用计划

本期募集资金扣除发行等相关费用后不用于弥补亏损和非生产性支出，全部用于偿还公司债券。拟偿还债券明细如下：

证券名称	起息日	到期日期	票面利率(%)	类型	发行规模(亿)
20 中证 G1	2020/2/21	2023/2/21	3.02	公司债券	30

根据本期债券发行时间和实际发行规模、募集资金到账时间、公司债务结构调整计划及其他资金使用需求等情况，发行人未来可能调整部分募集资金用于补充流动资金。

公司将根据发行完成后的债务结构进一步加强资产负债管理、流动性管理和资金运用管理，确保募集资金的有效运用并控制相关财务风险。

三、募集资金的现金管理

在不影响募集资金使用计划正常进行的情况下，发行人可将暂时闲置的募集资金进行现金管理，投资于安全性高、流动性好的产品，如银行活期存款、国债、政策性银行金融债、地方政府债、交易所债券逆回购等。

四、募集资金使用计划调整的授权、决策和风险控制措施

公司第七届董事会第二十一次会议及公司 2020 年度股东大会分别审议通过了《关于再次授权公司发行境内外公司债务融资工具的预案》和《关于再次授权公司发行境内外公司债务融资工具的议案》，由公司获授权小组，根据有关法律法规及监管机构的意见和建议、公司资金需求情况和市场情况，从维护公司利益

最大化的原则出发，决定境内外公司债务融资工具的发行。

发行人调整用于补充流动资金和偿还债务的具体金额的，需经公司获授权小组审批同意后，方可更改。

五、本期债券募集资金专项账户管理安排

公司将按照《公司债券发行与交易管理办法》的相关要求，设立本期公司债券募集资金专项账户，用于公司债券募集资金的接收、存储、划转及兑息、兑付资金的归集和管理。

六、募集资金运用对发行人财务状况的影响

（一）有利于提高公司经营的稳定性

本期发行固定利率的公司债券，有利于发行人锁定公司的财务成本，避免由于利率上升带来的财务风险。同时，将使公司获得长期稳定的经营资金，减轻短期偿债压力，使公司获得持续稳定的发展。

（二）有利于拓宽公司融资渠道

目前，公司正处于快速发展期，资金需求量较大，而宏观、金融调控政策的变化会增加公司资金来源的不确定性，增加公司资金的使用成本，因此要求公司拓展新的融资渠道。通过发行公司债券，可以拓宽公司融资渠道，有效满足公司资金需求。

七、发行人关于本期债券募集资金的承诺

发行人承诺，本期公开发行公司债券募集资金仅用于符合国家法律法规及政策要求的企业生产经营活动，将严格按照募集说明书约定的用途使用本期债券的募集资金，不用于弥补亏损和非生产性支出。如在存续期间变更募集资金用途，将及时披露有关信息。

八、前次公司债券募集资金使用情况

2019 年至募集说明书签署日，公司前次公司债券募集资金具体使用情况如下，与募集说明书披露的用途一致：

债券获批情况	起息日	债券名称	募集资金用途	发行规模 (亿元)	使用情况
2018 年 12 月 13 日，上海证券交易所出具《关于对中信证券股份有限公司非公开发行公司债券挂牌转让无异议的函》（上证函【2018】1422 号），对公司非公开发行公司债券无异议。	2019/2/28	中信证券股份有限公司非公开发行 2019 年公司债券(第一期)	主要用于偿还债务融资工具。	27.00	已全部使用完毕
	2019/3/21	中信证券股份有限公司非公开发行 2019 年公司债券(第二期)	主要用于偿还债务融资工具。	30.00	已全部使用完毕
	2019/4/30	中信证券股份有限公司非公开发行 2019 年公司债券(第三期)	主要用于偿还债务融资工具。	30.00	已全部使用完毕
	2019/6/14	中信证券股份有限公司非公开发行 2019 年公司债券(第四期)	主要用于偿还债务融资工具。	15.00	已全部使用完毕
	2019/11/26	中信证券股份有限公司非公开发行 2019 年公司债券(第五期)	全部用于偿还债务融资工具。	50.00	已全部使用完毕
中国证监会于 2018 年 9 月 7 日签发“证监许可[2018]1442 号”文，同意公司向合格投资者公开发行公司债券。	2019/9/10	中信证券股份有限公司面向合格投资者公开发行 2019 年公司债券(第一期)	主要用于补充公司营运资金。	30.00	已全部使用完毕
中国证监会于 2020 年 1 月 8 日签发“证监许可[2020]64 号”文，同意公司向合格投资者公开发行	2020/2/21	中信证券股份有限公司面向合格投资者公开发行 2020 年公司债券(第一期)	主要用于补充公司营运资金。	50.00	已全部使用完毕
	2020/3/10	中信证券股份有限公司面向合格投资者公开发行 2020 年公司债券(第二期)	主要用于补充公司营运资金。	42.00	已全部使用完毕

公司债券。	2020/4/14	中信证券股份有限公司面向合格投资者公开发行 2020 年公司债券(第三期)	主要用于补充公司营运资金。	58.00	已全部使用完毕
2019 年 3 月 27 日, 上海证券交易所出具《关于对中信证券股份有限公司非公开发行次级债券挂牌转让无异议的函》(上证函【2019】531 号), 对公司非公开发行次级债券无异议。	2019/4/23	中信证券股份有限公司非公开发行 2019 年次级债券(第一期)	主要用于偿还债务融资工具。	25.00	已全部使用完毕
	2019/6/3	中信证券股份有限公司非公开发行 2019 年次级债券(第二期)	主要用于补充公司营运资金。	30.00	已全部使用完毕
	2020/3/24	中信证券股份有限公司非公开发行 2020 年次级债券(第一期)	主要用于偿还债务融资工具。	20.00	已全部使用完毕
2020 年 3 月 23 日, 上海证券交易所出具《关于对中信证券股份有限公司非公开发行公司债券挂牌转让无异议的函》(上证函【2020】539 号), 对公司非公开发行公司债券无异议。	2020/11/18	中信证券股份有限公司非公开发行 2020 年公司债券(第一期)	全部用于偿还债务融资工具。	56.00	已全部使用完毕
2020 年 5 月 9 日, 中国证监会	2020/6/2	中信证券股份有限公司面向专业投资者公开发行 2020	全部用于补充公司营运资金	55.00	已全部使用完毕

<p>出具《关于同意中信证券股份有限公司向专业投资者公开发行公司债券注册的批复》（证监许可【2020】892号），同意公司向专业投资者公开发行公司债券。</p>		年公司债券(第一期)	用。		
	2020/6/19	中信证券股份有限公司面向专业投资者公开发行 2020 年公司债券(第二期)	全部用于补充公司营运资金。	20.00	已全部使用完毕
	2020/7/14	中信证券股份有限公司面向专业投资者公开发行 2020 年公司债券(第三期)	全部用于补充公司营运资金。	30.00	已全部使用完毕
	2020/7/28	中信证券股份有限公司面向专业投资者公开发行 2020 年公司债券(第四期)	全部用于补充公司营运资金用。	80.00	已全部使用完毕
	2020/8/7	中信证券股份有限公司面向专业投资者公开发行 2020 年公司债券(第五期)	全部用于补充公司营运资金用。	80.00	已全部使用完毕
	2020/8/24	中信证券股份有限公司面向专业投资者公开发行 2020 年公司债券(第六期)	全部用于补充公司营运资金。	70.00	已全部使用完毕
	2020/9/11	中信证券股份有限公司面向专业投资者公开发行 2020 年公司债券(第七期)	全部用于补充公司营运资金。	30.00	已全部使用完毕
	2020/10/21	中信证券股份有限公司面向专业投资者公开发行 2020 年公司债券(第八期)	全部用于补充公司营运资金用。	75.00	已全部使用完毕
	2020/10/28	中信证券股份有限公司面向专业投资者公开发行 2020 年公司债券(第九期)	全部用于补充公司营运资金用。	60.00	已全部使用完毕
<p>中国证监会于 2020 年 9 月 4 日出具了《关于同意中信证券股份</p>	2021/2/8	中信证券股份有限公司面向专业投资者公开发行 2021 年次级债券(第一期)	主要用于偿还债务融资工具。	30.00	已全部使用完毕

有限公司向专业投资者公开发行次级公司债券的批复》（证监许可【2020】2117号），同意公司向专业投资者公开发行次级债券。					
中国证监会于2020年8月31日出具了“机构部函〔2020〕2367号”文，同意公司在中国境内公开发行永续次级债券。	2021/7/27	中信证券股份有限公司 2021 年面向专业投资者公开发行永续次级债(第一期)	全部用于补充公司营运资金。	33.00	已全部使用完毕
	2021/8/10	中信证券股份有限公司 2021 年面向专业投资者公开发行永续次级债(第二期)	全部用于补充公司营运资金。	60.00	已全部使用完毕
	2021/8/30	中信证券股份有限公司 2021 年面向专业投资者公开发行永续次级债(第三期)	全部用于补充公司营运资金。	15.00	已全部使用完毕
	2022/1/20	中信证券股份有限公司 2022 年面向专业投资者公开发行永续次级债(第一期)	全部用于补充公司营运资金。	30.00	已全部使用完毕
2020 年 12 月 25 日，中国证监会出具《关于同意中信证券股份有限公司向专业投资者公开发行公司债券注册的批复》（证监许可【2020】3675	2021/1/25	中信证券股份有限公司 2021 年面向专业投资者公开发行公司债券(第一期)	主要用于偿还债务融资工具。	100.00	已全部使用完毕
	2021/3/1	中信证券股份有限公司 2021 年面向专业投资者公开发行公司债券(第二期)	主要用于偿还债务融资工具。	45.00	已全部使用完毕
	2021/3/19	中信证券股份有限公司 2021 年面向专业投资者公开发行公司债券(第三期)	主要用于偿还债务融资工具。	25.00	已全部使用完毕

号), 同意公司向专业投资者公开发行公司债券。	2021/4/13	中信证券股份有限公司 2021 年面向专业投资者公开发行公司债券(第四期)	全部用于补充公司营运资金。	14.00	已全部使用完毕
	2021/6/11	中信证券股份有限公司 2021 年面向专业投资者公开发行公司债券(第五期)	全部用于补充公司营运资金。	35.00	已全部使用完毕
	2021/7/9	中信证券股份有限公司 2021 年面向专业投资者公开发行公司债券(第六期)	全部用于补充公司营运资金。	30.00	已全部使用完毕
	2021/8/23	中信证券股份有限公司 2021 年面向专业投资者公开发行公司债券(第七期)	主要用于偿还债务融资工具。	40.00	已全部使用完毕
	2021/9/16	中信证券股份有限公司 2021 年面向专业投资者公开发行公司债券(第八期)	主要用于偿还债务融资工具。	45.00	已全部使用完毕
	2021/9/28	中信证券股份有限公司 2021 年面向专业投资者公开发行公司债券(第九期)	全部用于补充公司营运资金。	40.00	已全部使用完毕
	2021/10/19	中信证券股份有限公司 2021 年面向专业投资者公开发行公司债券(第十期)	主要用于偿还债务融资工具。	45.00	已全部使用完毕
	2021/11/24	中信证券股份有限公司 2021 年面向专业投资者公开发行公司债券(第十一期)	全部用于偿还公司债券。	30.00	已全部使用完毕
	2021/12/14	中信证券股份有限公司 2021 年面向专业投资者公开发行公司债券（第十二期）	全部用于补充公司营运资金。	30.00	已全部使用完毕
	2022/2/16	中信证券股份有限公司	全部用于偿还	15.00	已全部使

		2022 年面向专业投资者公开发行公司债券（第一期）	公司债券。		用完毕
	2022/3/11	中信证券股份有限公司 2022 年面向专业投资者公开发行公司债券（第二期）	全部用于补充公司营运资金。	15.00	已全部使用完毕
	2022/8/24	中信证券股份有限公司 2022 年面向专业投资者公开发行公司债券（第三期）	全部用于偿还公司债券。	30.00	已全部使用完毕
2021 年 12 月 3 日，中国证监会出具《关于同意中信证券股份有限公司向专业投资者公开发行短期公司债券注册的批复》（证监许可【2021】3830 号），同意公司向专业投资者公开发行短期公司债券。	2023/1/13	中信证券股份有限公司 2023 年面向专业机构投资者公开发行短期公司债券（第一期）	全部用于补充流动资金。	30.00	已全部使用完毕

第三节 发行人基本情况

一、发行人基本情况

注册名称	中信证券股份有限公司
法定代表人	张佑君
注册资本	人民币 14,820,546,829 元
实缴资本	人民币 14,820,546,829 元
设立（工商注册）日期	1995 年 10 月 25 日
统一社会信用代码	914403001017814402
住所（注册地）	广东省深圳市福田区中心三路 8 号卓越时代广场（二期）北座
邮政编码	518048
所属行业	《上市公司行业分类指引》：J67 资本市场服务
经营范围	公司经营范围包括：证券经纪（限山东省、河南省、浙江省天台县、浙江省苍南县以外区域）；证券投资咨询；与证券交易、证券投资活动有关的财务顾问；证券承销与保荐；证券自营；证券资产管理；融资融券；证券投资基金代销；为期货公司提供中间介绍业务；代销金融产品；股票期权做市。
电话及传真号码	电话：0086-755-23835383、0086-10-60836030 传真：0086-755-23835525、0086-10-60836031
信息披露事务负责人及其职位	王俊锋，董事会秘书

二、发行人的历史沿革及重大资产重组情况

（一）发行人设立情况

中信证券股份有限公司的前身是中信证券有限责任公司。中信证券有限责任公司成立于 1995 年 10 月 25 日，注册地北京市，注册资本人民币 3 亿元，主要股东为中信集团，其直接持股比例 95%。

（二）发行人历史沿革

1999 年 12 月 29 日，中信证券有限责任公司完成增资扩股工作，改制为中信证券股份有限公司，注册资本增至人民币 208,150 万元，中信集团的直接持股比例降至 37.85%。

2000 年 4 月 6 日，经中国证监会和国家工商总局批准，公司注册地变更至深圳市。

2002 年 12 月，公司首次公开发行人民币普通股（A 股）40,000 万股，发行价格人民币 4.50 元/股，于 2003 年 1 月 6 日在上交所上市交易。发行完成后，公司总股数变更为 248,150 万股，中信集团的直接持股比例降至 31.75%。

2005 年 8 月 15 日，公司实施股权分置改革，非流通股股东按 10:3.5 的比例向流通股股东支付对价以换取非流通股份的上市流通权（即：流通股股东每持有 10 股流通股获得 3.5 股股票），此外，全体非流通股股东还提供了总量为 3,000 万股的股票作为公司首次股权激励计划的股票来源。股权分置改革完成后，公司总股数仍为 248,150 万股，所有股份均为流通股，其中有限售条件流通股的股数为 194,150 万股，占公司总股数的 78.24%，中信集团直接持股比例为 29.89%。2008 年 8 月 15 日，发起人限售股份全部上市流通。

2006 年 6 月 27 日，公司向中国人寿保险（集团）公司、中国人寿保险股份有限公司非公开发行的 50,000 万股 A 股于上交所上市交易，发行价格人民币 9.29 元/股，公司总股数由 248,150 万股变更至 298,150 万股，中信集团的直接持股比例降至 24.88%。

2007 年 9 月 4 日，公司公开发行的 33,373.38 万股 A 股于上交所上市交易，

发行价格人民币 74.91 元/股，公司总股数由 298,150 万股变更至 331,523.38 万股，中信集团的直接持股比例降至 23.43%。

2008 年 4 月，公司完成 2007 年度利润分配及资本公积转增股本方案，即，每 10 股派发现金红利人民币 5 元（含税）、资本公积每 10 股转增 10 股，资本公积转增完成后，公司总股数由 331,523.38 万股变更至 663,046.76 万股。

2010 年 6 月，公司完成 2009 年度利润分配及资本公积转增股本方案，即，每 10 股派发现金红利人民币 5 元（含税）、资本公积每 10 股转增 5 股，资本公积转增完成后，公司总股数由 663,046.76 万股变更至 994,570.14 万股。

2011 年 9 月-10 月，公司首次公开发行 H 股 107,120.70 万股（含部分行使超额配售权的部分），发行价格 13.30 港元/股，每股面值人民币 1 元，全部为普通股。公司 13 家国有股股东根据《减持国有股筹集社会保障资金管理暂行办法》和财政部的批复，将所持 10,712.07 万股（含因部分行使超额配售权而减持的部分）国有股划转予社保基金持有并转换为 H 股。该次根据全球发售而发行的 109,483 万股 H 股（含相应的国有股转换为 H 股的部分）、根据部分行使超额配售权而发行的 7,590.70 万股 H 股及相应的国有股转换为 H 股的 759.07 万股，已先后于 2011 年 10 月 6 日、2011 年 11 月 1 日、2011 年 11 月 7 日在香港联交所主板挂牌上市并交易。发行完成后，公司总股数由 994,570.14 万股变更至 1,101,690.84 万股，其中，A 股 983,858.07 万股，H 股 117,832.77 万股。中信集团的直接持股比例降至 20.30%。

2011 年 12 月 27 日，公司第一大股东中信集团整体改制为国有独资公司，并更名为“中国中信集团有限公司”，承继原中信集团的全部业务及资产。根据整体重组改制方案，中信集团以其绝大部分经营性净资产（含所持本公司 20.30% 的股份）出资，联合北京中信企业管理有限公司，于 2011 年 12 月 27 日共同发起设立中国中信股份有限公司（2014 年更名为“中国中信有限公司”，以下称“中信有限”）。经中国证监会核准，中信集团、中信有限于 2013 年 2 月 25 日办理完毕股权过户手续，公司第一大股东变更为中信有限，其直接持股比例为 20.30%。2014 年 4 月 16 日，中信有限的股东中信集团及北京中信企业管理有限公司，与中信泰富签署了股份转让协议，同意将其所持中信有限 100% 的股权转予中信

泰富。相关股权转让已于 2014 年 8 月 25 日完成，中信泰富已成为本公司第一大股东中信有限的单一直接股东。2014 年 8 月 27 日，中信泰富更名为“中国中信股份有限公司”（以下简称“中信股份”）。

2015 年 6 月 23 日，公司向科威特投资局等 10 位投资者非公开发行的 11 亿股 H 股于香港联交所上市交易，发行价格 24.60 港元/股，公司总股数由 1,101,690.84 万股变更至 1,211,690.84 万股，其中，A 股 983,858.07 万股，H 股 227,832.77 万股。发行完成后，中信有限的直接持股比例变更为 15.59%。

2016 年 2 月 26 日、2016 年 2 月 29 日，中信有限通过自身股票账户增持本公司股份合计 110,936,871 股 A 股。本次增持完成后，中信有限持有本公司股份总数由 1,888,758,875 股增至 1,999,695,746 股，直接持股比例由 15.59%增至 16.50%。

2019 年 5 月 27 日，公司 2019 年第一次临时股东大会审议通过发行股份购买广州证券 100%股权。本次交易之标的资产过户手续及相关工商变更登记已于 2020 年 1 月完成，公司现持有广州证券 100%股权，并已将广州证券更名为中信证券华南股份有限公司。公司于 2020 年 3 月 11 日分别向越秀资本、广州越秀资本发行 265,352,996 股、544,514,633 股股份购买广州证券 100%股权，公司注册资本由人民币 12,116,908,400 元变更为人民币 12,926,776,029 元。

2021 年 3 月 22 日至 4 月 29 日期间，中信股份通过集中竞价交易方式合计增持本公司 259,000,000 股 H 股股份。增持后中信股份（含中信有限）合计持有本公司 1,999,695,746 股 A 股股份、259,000,000 股 H 股股份，合计占本公司已发行股份的 17.47%。

2021 年 6 月 29 日，公司 2020 年度股东大会及 2021 年第一次 A 股类别股东会、2021 年第一次 H 股类别股东会审议通过配股公开发行证券方案。经中国证监会批准，本次 A 股配股发行 1,552,021,645 股人民币普通股，发行价格 14.43 元/股，于 2022 年 2 月 15 日在上交所上市；本次 H 股配股发行 341,749,155 股，发行价格 17.67 港元/股，于 2022 年 3 月 4 日在香港联交所上市。本次配股完成后，公司总股数由 12,926,776,029 股增至 14,820,546,829 股，其中 A 股由 10,648,448,329 股变更为 12,200,469,974 股、H 股由 2,278,327,700 股变更为 2,620,076,855 股。配股完成后，中信股份、中信有限合计持有公司股份比例为 18.45%。

2022 年 6 月 23 日，公司在上海证券交易所网站披露了《中信证券股份有限公司关于第一大股东签署股份无偿划转协议暨股权变更的提示性公告》。公司收到中信有限通知，中信有限、中信股份将向中信金控无偿划转合计持有的中信证券股份 2,733,961,712 股，包括中信有限直接持有的中信证券 2,299,650,108 股 A 股以及中信股份直接持有的中信证券 434,311,604 股 H 股，占中信证券已发行股份总数的 18.45%（简称“本次无偿划转”）。中国人民银行已批准了中信金控的金融控股公司设立许可，并由财政部金融司出具函件确认本次无偿划转事项。本次无偿划转尚待取得中国证监会对中信金控的股东资格核准。

（三）重大资产重组情况

报告期内，发行人未发生导致公司主营业务和经营性资产实质变更的重大资产购买、出售、置换情形。

三、发行人的股权结构

（一）第一大股东

公司第一大股东为中信有限，截至 2022 年 9 月 30 日，中信有限及其一致行动人合计持有公司 18.45% 的股份。

中信有限成立于 2011 年 12 月 27 日，现任法定代表人为朱鹤新先生，总经理为奚国华先生，主要经营业务：1.投资和管理金融业，包括：投资和管理境内外银行、证券、保险、信托、资产管理、期货、租赁、基金、信用卡等金融类企业及相关产业；2.投资和管理非金融业，包括：（1）能源、交通等基础设施；（2）矿产、林木等资源开发和原材料工业；（3）机械制造；（4）房地产开发；（5）信息产业：信息基础设施、基础电信和增值电信业务；（6）商贸服务及其他产业：环境保护；医药、生物工程和新材料；航空、运输、仓储、酒店、旅游业；国际贸易和国内贸易、进出口业务、商业；教育、出版、传媒、文化和体育；咨询服务；3.向境内外子公司发放股东贷款；资本运营；资产管理；境内外工程设计、建设、承包及分包和劳务输出，及经批准的其他业务。（市场主体依法自主选择经营项目，开展经营活动；该企业于 2014 年 7 月 22 日由内资企业转为外商投资企业；依法须经批准的项目，经相关部门批准后依批准的内容开展经营活动；不得从事国家和本市产业政策禁止和限制类项目的经营活动。）

截至 2022 年 9 月 30 日，本公司的股权架构图如下：

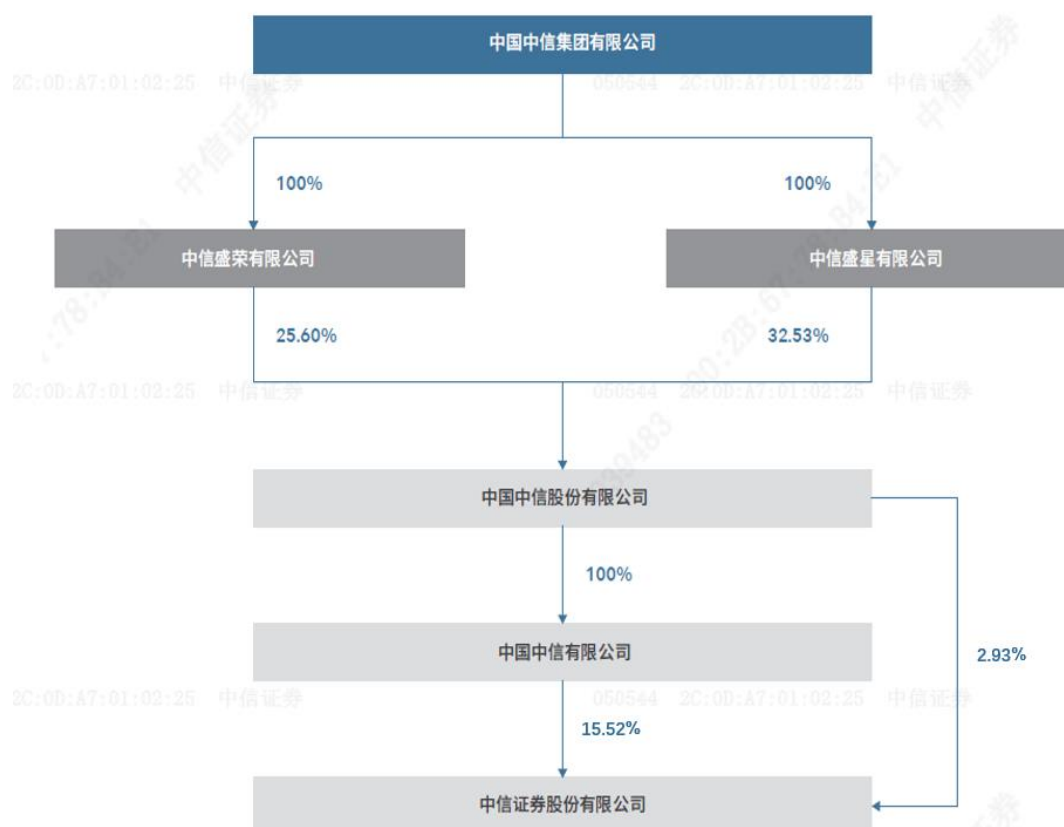

（二）其他直接持股 10%以上的股东

截至 2022 年 9 月 30 日，公司无其他直接持股 10% 以上的股东。香港中央结算（代理人）有限公司所持股份系 H 股非登记股东所有。

四、发行人的重要权益投资情况

截至 2022 年 6 月 30 日，公司现有主要控股子公司 7 家，主要参股子公司 1 家，简要情况如下：

序号	名称	公司持股比例	设立日期	注册资本
1	中信证券（山东）	100%	1988.6.2	人民币249,380万元
2	中信证券国际	100%	1998.4.9	实收资本651,605万港元
3	金石投资	100%	2007.10.11	人民币300,000万元
4	中信证券投资	100%	2012.4.1	实收资本人民币1,700,000万元
5	中信期货	100%	1993.3.30	人民币760,000万元
6	中信证券华南	100%	1988.3.26	人民币5,091,137,318元
7	华夏基金	62.20%	1998.4.9	人民币23,800万元
8	中信产业基金	35%	2008.6.6	人民币180,000万元

公司主要控股、参股子公司基本情况如下（均未经审计）：

（1）中信证券（山东），注册资本人民币 249,380 万元，为公司的全资子公司。截至 2022 年 6 月末，中信证券（山东）总资产人民币 3,353,469 万元，净资产人民币 793,531 万元；2022 年上半年，实现营业收入人民币 103,179 万元，利润总额人民币 45,100 万元，净利润人民币 33,548 万元。拥有证券分支机构 70 家，员工 2,744 人，其中经纪人 3 人、派遣员工 87 人。

中信证券（山东）的主营业务：中国保监会批准的人身险和财产险（航意险及替代产品除外）；外币有价证券经纪业务；证券经纪（限山东省、河南省）；证券投资咨询（限山东省、河南省的证券投资顾问业务）；融资融券；证券投资基金代销；为期货公司提供中间介绍业务；代销金融产品（限山东省、河南省）。

（2）中信证券国际，实收资本 651,605 万港元，为公司的全资子公司。截至 2022 年 6 月末，中信证券国际总资产约合人民币 23,869,106 万元，净资产约合人民币 1,000,043 万元；2022 年上半年，实现营业收入约合人民币 298,504 万元，利润总额约合人民币 108,306 万元，净利润约合人民币 84,272 万元。在香港拥有 5 家分行，全球员工 1,912 人，经纪人 88 人。

中信证券国际的主营业务：控股、投资，其下设的子公司从事企业融资及资本市场、证券经纪、期货经纪、资产管理、自营业务、直接投资等业务。

（3）金石投资，注册资本人民币 30 亿元，为公司的全资子公司。截至 2022 年 6 月末，金石投资总资产人民币 3,817,002 万元，净资产人民币 972,340 万元；2022 年上半年，实现营业收入人民币 40,850 万元，利润总额人民币 23,731 万元，净利润人民币 19,299 万元；员工 121 人，其中派遣员工 5 人。

金石投资的主营业务：实业投资；投资咨询、管理。

（4）中信证券投资，实收资本人民币 170 亿元，为公司的全资子公司。截至 2022 年 6 月末，中信证券投资总资产人民币 2,574,345 万元，净资产人民币 2,227,228 万元；2022 年上半年，实现营业收入人民币 44,534 万元，利润总额人民币 32,488 万元，净利润人民币 27,210 万元；员工 33 人。

中信证券投资的主营业务：金融产品投资、证券投资、股权投资。

（5）中信期货，注册资本人民币 76 亿元，为公司的全资子公司。截至 2022 年 6 月末，中信期货总资产人民币 15,971,169 万元，净资产人民币 1,167,926 万元；2022 年上半年，实现营业收入人民币 768,084 万元，利润总额人民币 72,018 万元，净利润人民币 53,550 万元；拥有期货分支机构 50 家，员工 2,044 人。

中信期货的主营业务：商品期货经纪、金融期货经纪、期货投资咨询、资产管理、基金销售。

（6）中信证券华南，注册资本人民币 5,091,137,318 元，为公司的全资子公司。截至 2022 年 6 月末，中信证券华南总资产人民币 1,567,931 万元，净资产人民币 674,373 万元；2022 年上半年，实现营业收入人民币 22,055 万元，利润总额人民币 10,152 万元，净利润人民币 7,376 万元；拥有证券分支机构 30 家，员工 882 人，其中派遣员工 59 人。

中信证券华南的主营业务：证券经纪；证券投资咨询（仅限于证券投资顾问业务）；与证券交易、证券投资活动有关的财务顾问；证券承销与保荐；证券自营；证券资产管理；融资融券；证券投资基金代销；代销金融产品。

（7）华夏基金，注册资本人民币 2.38 亿元，公司持有 62.20%的股权。截至 2022 年 6 月末，华夏基金总资产人民币 1,570,697 万元，净资产人民币 1,124,083 万元；2022 年上半年，实现营业收入人民币 363,287 万元，利润总额人民币 140,502 万元，净利润人民币 105,774 万元；员工 1,334 人。

华夏基金的主营业务：基金募集；基金销售；资产管理；从事特定客户资产管理业务；中国证监会核准的其他业务。

（8）中信产业基金，注册资本人民币 18 亿元，公司持有 35%的股权。截至 2022 年 6 月末，中信产业基金总资产人民币 545,386 万元，净资产人民币 348,448 万元；2022 年上半年，实现净利润人民币-166,885 万元。

中信产业基金的主营业务：发起设立产业（股权）投资基金；产业（股权）投资基金管理；财务顾问、投资及投资管理咨询；股权投资及对外投资；企业管理。

五、发行人的治理结构等情况

（一）治理结构、组织机构设置及运行情况

根据《公司法》等有关法律法规的规定，本公司建立了较完整的内部组织结构。截至 2021 年 12 月 31 日，本公司组织机构关系如下图所示：

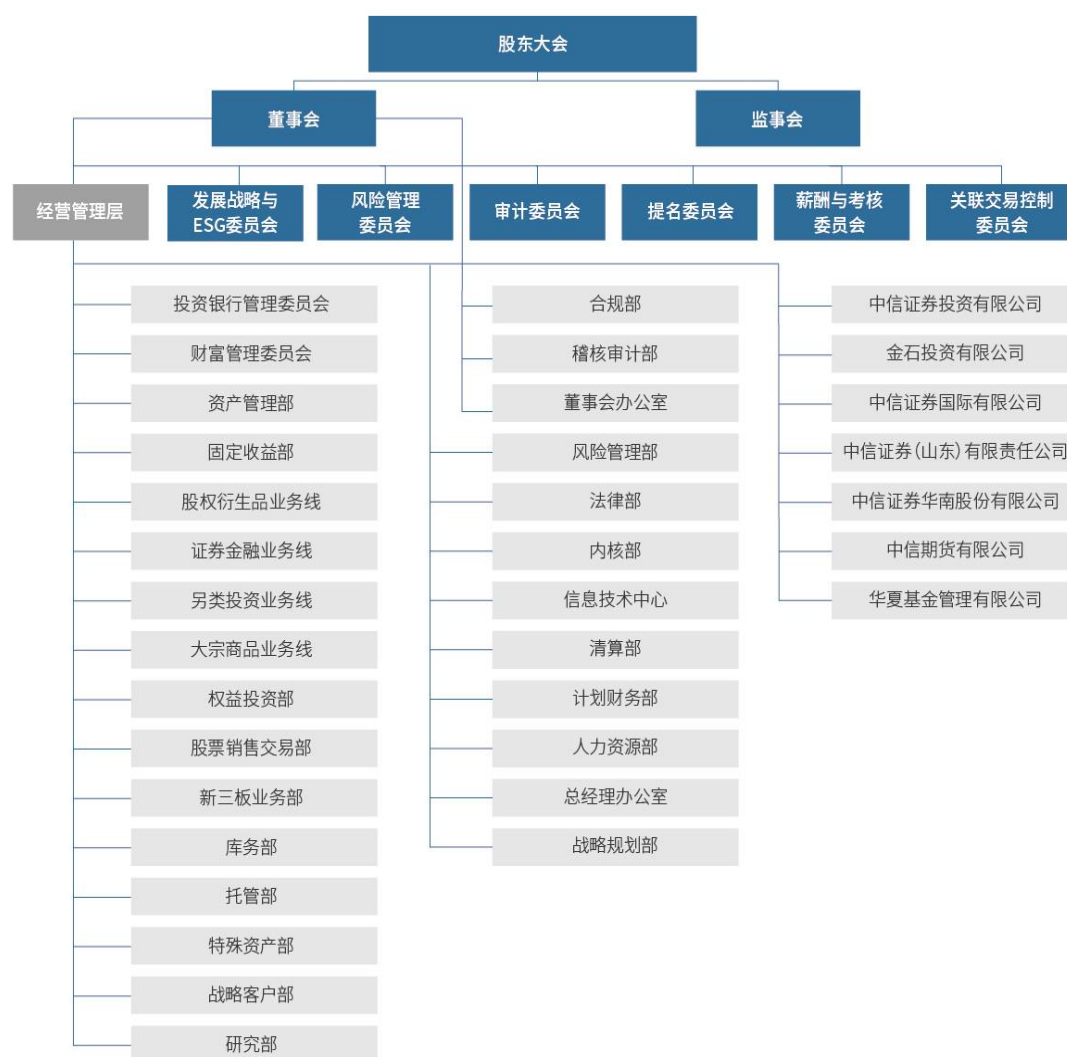

注 1：投资银行管理委员会下设金融与科技行业组、能源化工与新材料行业组、基础设施与现代服务行业组、工业与先进制造行业组、信息传媒行业组、医疗健康行业组、消费行业组、债务融资业务线、并购业务线、综合行业组（北京）、综合行业组（上海）、综合行业组（深圳）、投资银行（浙江）分部、投资银行（山东）分部、投资银行（江苏）分部、投资银行（华南）分部、投资银行（湖北）分部、投资银行（湖南）分部、投资银行（江西）分部、投资银行（河南）分部、投资银行（四川）分部、投资银行（福建）分部、投资银行（陕西）分部、投资银行（安徽）分部、新三板业务部、股票资本市场部、债务资本市场部、质量控制组、人才发展中心、运营部等部门。财富管理委员会下设零售客户部、财富客户部、金融产品部、投资顾问部、金融科技部、运营管理部等部门及北京、上海、湖北、江苏、深圳、东北、浙江、福建、江西、温州、宁波、四川、陕西、天津、内蒙古、安徽、山西、云南、河北、湖南、重庆、海南、甘肃、宁夏、广西、吉林、黑龙江、嘉兴、金华、绍兴、台州、

新疆、苏州、佛山、东莞、厦门、青海、大连、无锡等分公司。

注 2：上表仅包括部分一级子公司。

发行人的治理结构、组织机构设置情况及运行情况如下：

1、股东与股东大会

股东大会是公司的最高权力机构，股东通过股东大会行使权力。公司严格按照相关规定召集、召开股东大会，确保所有股东，特别是中小股东享有平等的地位，能够充分行使自己的权利。在公司《章程》的指引下，公司有序运行并保持健康稳定的发展，切实保护了公司及股东的利益。

根据公司《章程》的规定，单独或者合计持有公司 10% 以上股份的股东有权向董事会请求召开临时股东大会，并以书面形式向董事会提出。董事会在收到请求后 10 日内提出同意或不同意召开临时股东大会的书面反馈意见。董事会同意召开临时股东大会的，应在作出董事会决议后的 5 日内发出召开股东大会的通知，通知中对原请求的变更，应当征得相关股东的同意。董事会不同意召开临时股东大会，或者在收到请求后 10 日内未作出反馈的，单独或者合计持有公司 10% 以上股份的股东有权向监事会提议召开临时股东大会，并以书面形式向监事会提出请求。监事会同意召开临时股东大会的，应在收到请求后 5 日内发出召开股东大会的通知，通知中对原提案的变更，应当征得相关股东的同意。监事会未在规定时间内发出股东大会通知的，视为监事会不召集和主持股东大会，连续 90 日以上单独或者合计持有公司 10% 以上股份的股东可以自行召集和主持临时股东大会。

此外，根据公司《章程》的规定，公司召开股东大会，董事会、监事会以及单独或者合并持有公司 3% 以上股份的股东，有权向公司提出提案。单独或者合计持有公司 3% 以上股份的股东，可以在股东大会召开 10 日前提出临时提案并书面提交召集人。召集人应在收到提案后 2 日内发出股东大会补充通知，公告临时提案的内容。否则，召集人在发出股东大会通知公告后，不得修改股东大会通知中已列明的提案或增加新的提案。

公司高度重视投资者关系管理工作，根据公司《信息披露事务管理制度》和《投资者关系管理制度》，指定董事会秘书负责信息披露事务，接待股东来访和

咨询，设立了较为完善的与股东沟通的有效渠道。除法律规定的信息披露途径外，公司主要通过电话、电子邮件、网络平台、接待来访、参加投资者见面会等形式与投资者进行交流，确保所有股东尤其是中小股东能够充分行使自己的权利。

公司充分尊重和维护股东及其他债权人、职工、客户等其他利益相关者的合法权益，共同推动公司持续、健康的发展。

2、董事与董事会

公司严格按照公司《章程》的规定聘任和变更董事，董事人数和人员构成符合法律、法规的要求。公司董事会亦不断完善董事会议事规则，董事会会议的召集、召开及表决程序合法有效；公司独立非执行董事能够独立及客观地维护小股东权益，在董事会进行决策时起到制衡作用。

截至募集说明书签署日，公司第八届董事会由 9 名董事组成，其中，2 名执行董事（张佑君先生、杨明辉先生），4 名非执行董事（张麟先生、付临芳女士、赵先信先生、王恕慧先生），3 名独立非执行董事（李青先生、史青春先生、张健华先生），独立非执行董事人数占公司董事人数的比例达到 1/3。张佑君先生为公司董事长。

董事（包括执行董事、非执行董事及独立非执行董事）由股东大会选举，每届任期三年，于股东大会选举通过且取得中国证监会核准的证券公司董事任职资格之日起正式担任。董事任期届满可连选连任，独立非执行董事与其他董事任期相同，但是连任不得超过两届。根据《香港上市规则》第 3.13 条的有关规定，本公司已收到每名独立非执行董事就其独立性所做出的年度书面确认，基于该项确认及董事会掌握的相关资料，本公司继续确认其独立身份。

公司根据 2011 年第五次临时股东大会的授权，为董事、监事、高级管理人员投保责任险，为公司董事、监事和高级管理人员履职过程中可能产生的赔偿责任提供保障，促进公司董事、监事和高级管理人员充分履行职责。

董事会是公司的决策机构，对股东大会负责。董事会主要负责本集团整体的长远决策，以及企业管治、发展战略、风险管理、财务经营等方面的决策。董事会亦负责检讨及批准公司主要财务投资决策及业务战略等方案。

依照公司《章程》，董事会主要行使下列职权：召集股东大会，并向股东大会报告工作；在股东大会年会上报告并在年度报告中披露董事的履职情况，包括报告期内董事参加董事会会议的次数、投票表决等情况；执行股东大会的决议；决定公司的经营计划和投资方案；制订公司的年度财务预算方案、决算方案；制订公司的利润分配方案和弥补亏损方案；制订公司增加或者减少注册资本、发行债券或其他证券及上市方案；拟订公司重大收购、收购公司股票或者合并、分立、解散及变更公司形式的方案；根据法律法规或公司股票上市地证券交易所上市规则规定，或在股东大会授权范围内，决定公司对外投资、收购出售资产、资产抵押、对外担保事项、委托理财、关联/连交易等事项；决定公司内部管理机构的设置；聘任公司总经理、合规总监、首席风险官和董事会秘书，考核并决定其报酬和奖惩事项；根据董事长或总经理提名，聘任公司执行委员会委员、财务负责人等高级管理人员，决定其报酬事项和奖惩事项；并决定上述高级管理人员的解聘（包括但不限于对发生重大合规风险负有主要责任或者领导责任）；制订公司的基本管理制度；制订公司章程的修改方案；管理公司信息披露事项；向股东大会提请聘请或更换为公司审计的会计师事务所；听取公司总经理的工作汇报并检查总经理的工作；审议批准公司的合规管理、全面风险管理基本制度；审议批准公司的风险偏好、风险容忍度以及重大风险限额；审议公司定期风险评估报告；听取合规总监、首席风险官的工作报告；审议批准年度合规报告；评估合规管理有效性，敦促解决合规管理中存在的问题；审议信息技术管理目标，对信息技术管理的有效性承担责任；法律、行政法规、部门规章授予的其他职权等。

3、公司董事会辖下的专门委员会

公司董事会下设发展战略与 ESG 委员会、审计委员会、薪酬与考核委员会、提名委员会、风险管理委员会、关联交易控制委员会，负责从不同方面协助董事会履行职责。

（1）发展战略与 ESG 委员会

公司董事会发展战略与 ESG 委员会的主要职责为：了解并掌握公司经营的全面情况；了解、分析、掌握国际国内行业现状；了解并掌握国家相关政策；研究公司近期、中期、长期发展战略或其它相关问题；对公司长期发展战略、重大

投资、改革等重大决策提供咨询建议；对公司 ESG 治理进行研究并提供决策咨询建议，包括 ESG 治理愿景、目标、政策等；对以上事项的实施进行检查、评价，并适时提出调整建议；董事会赋予的其他职责。

（2）审计委员会

公司董事会审计委员会的主要职责为：就聘任、解聘审计师等事项向董事会提供建议、批准审计师的薪酬及聘用条款等；按适用的标准检讨及监察外聘审计师是否独立客观及审计程序是否有效；审核公司的财务信息及其披露；检讨公司的财务监控、内部监控及风险管理制度；检讨公司的财务、会计政策及实务。

（3）薪酬与考核委员会

公司董事会薪酬与考核委员会的主要职责为：制定并执行适应市场环境变化的绩效评价体系、具备竞争优势的薪酬政策以及与经营业绩相关联的奖惩激励措施，就公司董事及高级管理人员的全体薪酬及架构，及就设立正规而具透明的程序制定薪酬政策，向董事会提出建议；审查公司董事及高级管理人员的履职情况，对其进行年度绩效考核，检讨及批准按表现而厘定的薪酬；负责对公司薪酬制度执行情况进行监督等。

（4）提名委员会

公司董事会提名委员会的主要职责为：检讨董事会的架构、人数及组成（包括董事会成员的技能、知识、经验及多元化等方面），必要时对董事会的变动提出建议以配合公司的策略；研究董事、高级管理人员的选择标准和程序并向董事会提出建议，确保董事会成员具备适合公司经营发展所需的技巧、经验及多样的观点与角度；广泛搜寻合格的董事和高级管理人员，对其人选进行审查并提出建议，挑选并提名有关人士出任董事或就此向董事会提供意见；评核独立非执行董事的独立性；就董事委任或重新委任以及董事继任计划的有关事宜向董事会提出建议；就委员会作出的决定或建议向董事会汇报。

（5）风险管理委员会

公司董事会风险管理委员会的主要职责为：制定总体风险管理政策供董事会审议；规定用于公司风险管理的战略结构和资源，并使之与公司的内部风险管理

政策相兼容；制定重要风险的界限；对相关的风险管理政策进行监督、审查和向董事会提出建议。

（6）关联交易控制委员会

公司董事会关联交易控制委员会的主要职责为：制定、修改公司关联/连交易管理制度，并监督其实施；确认公司关联/连人名单，并及时向董事会和监事会报告；对关联/连交易的种类进行界定，并确定其审批程序和标准等内容；对公司拟与关联/连人进行的重大关联/连交易事项进行审核，形成书面意见，提交董事会审议，并报告监事会；负责审核关联/连交易的信息披露事项。

4、董事长

董事长是公司的法定代表人，负责管理董事会的运作，确保董事会以符合公司最佳利益的方式行事，确保董事会有效运作及履行应有职责并就各项重要及适当事务进行讨论，确保董事获得准确、及时和清楚的数据。

5、监事和监事会

监事会是公司的监督机构，对股东大会负责。监事会根据《公司法》和公司《章程》的规定，负责监督公司的财务活动与内部控制，监督董事会、经营管理层及其成员履职行为的合法、合规性。

报告期内，公司监事会严格遵守《公司法》、公司《章程》等有关规定，依法认真履行职责，遵循程序，列席全部现场董事会、股东大会会议并向股东大会汇报工作，提交监事会工作报告和有关议案；本着对全体股东负责的精神，对公司财务以及公司董事会、经营管理层履行责任的合法合规性进行有效监督。

6、经营管理层

董事会的职责在于本集团的整体战略方向及管治，公司经营管理层负责具体实施董事会通过的发展战略及政策，并负责本集团的日常营运管理。经营管理层是公司为贯彻、落实董事会确定的路线和方针而设立的最高经营管理机构，依照公司《章程》，行使下列职权：贯彻执行董事会确定的公司经营方针，决定公司经营管理中重大事项；拟订并贯彻执行公司财务预算方案；拟订公司财务决算方案、利润分配方案和弥补亏损方案；拟订公司注册资本变更方案及发行债券方案；

拟订公司的合并、分立、变更、解散方案；拟订公司经营计划及投资、融资、资产处置方案，并按权限报董事会批准；制定风险管理制度，并适时调整；制定风险偏好、风险容忍度以及重大风险限额，定期评估公司整体风险和各类重要风险管理状况，解决风险管理中存在的问题并向董事会报告；建立完备的信息技术系统和数据质量控制机制；落实董事会确定的信息技术管理目标，对信息技术管理工作承担责任；拟订公司管理机构设置方案，建立健全公司全面风险管理架构；建立涵盖风险管理有效性的全员绩效考核体系，制定和批准职工薪酬方案和奖惩方案；建立健全合规管理组织架构，遵守合规管理秩序，配备充足、适当的合规管理人员，并为其履行职责提供充分的人力、物力、财力、技术支持和保障；发现违法违规行及时报告、整改，落实责任追究；董事会授予的其他职权。

（二）内部管理制度

1、内部管理制度的建立

发行人自设立以来一直注重内部规章制度和管理体制的建设。在《企业内部控制基本规范》、《证券公司内部控制指引》以及《上海证券交易所上市公司内部控制指引》颁布以后，公司按照相关要求进一步完善了内部控制，并把内部控制的建设始终贯穿于公司经营发展过程之中。

2011 年，作为深圳证监局辖区重点试点公司，公司从上市公司角度认真开展了内部控制规范试点工作，并聘请外部咨询机构予以协助，引入了外部咨询机构关于内部控制的最佳实践和方法论；2012 年，公司按照《关于深圳辖区证券公司开展内控治理活动的通知》，从证券公司角度认真开展并顺利完成内控治理活动，进一步健全了内部控制体系。2012 年至今，在公司董事会的授权下，公司合规部牵头组建公司内控自我评价工作小组独立开展内控自我评价工作，通过几年来的经验积累，公司拥有相对稳定的人员分工和责任体系，掌握了一套符合公司实际情况的内部控制自我评价流程与机制，评价结果能够如实、准确地反映公司内部控制工作情况。

资金运营内控制度方面，公司制定了资金管理办法和流动性管理办法对公司资金运营内控和资金管理模式进行了全面制度化管理。根据相关办法，公司的资金管理遵循统一性、匹配性、安全性和效益性原则，对于境内外所有业务线、子公司的本外币资金进行统一管理、统一调配、统一定价，资金预算充分考虑公司

正常经营和压力场景下的流动性安全及监管指标达标需要，确保公司资产负债表稳健发展。

公司已建立与公司业务性质、规模和复杂程度相适应的内部控制体系，在保证公司经营管理合法合规、资产安全、财务报告及相关信息真实完整，提高经营效率和效果方面取得了显著的成果。

2、内部管理制度的运营情况

在会计核算和财务报告方面，发行人按照《企业会计准则》、《企业会计准则——应用指南》、《金融企业财务规则》等规定建立了独立的财务会计核算体系，设立了独立的财务会计部门，配备了独立的财务会计人员。发行人持续按照《企业内部控制基本规范》及其配套指引、《证券公司内部控制指引》、《上海证券交易所上市公司内部控制指引》等法律、法规和规则的要求，结合发行人实际情况，建立健全财务报告内部控制。

在关联交易方面，发行人严格按照上市地上市规则、《信息披露管理制度》和《公司关联交易管理办法》开展关联交易，本集团的关联交易遵循公平、公开、公允的原则，关联交易协议的签订遵循平等、自愿、等价、有偿的原则，按照市场价格进行。对关联交易的决策权限、决策程序、定价机制等作出了具体规定和安排，采取了必要措施保护股东的利益。

在风险控制方面，发行人自成立以来一直十分注重风险控制机制的建设，规范经营、稳健发展，资产质量优良，各项财务及业务风险监管指标符合中国证监会《证券公司风险控制指标管理办法》的有关规定。按照《证券公司风险控制指标管理办法》的要求，发行人已建立了动态风险控制指标的监控系统，实现了风险控制指标的实时、动态监控和自动预警。发行人已建立净资本补足机制，保证净资本等风险控制指标持续符合证券监管部门的要求。截至 2022 年 6 月 30 日，发行人净资本为人民币 1,344.99 亿元，各类风险监控指标符合相关监管规定。发行人董事会下设的风险管理委员会，执行委员会下设的专业委员会，相关内部控制部门与业务部门/业务线共同构成发行人风险管理的主要组织架构，形成由委员会进行集体决策、内部控制部门与业务部门/业务线密切配合，较为完善的三层次风险管理体系，从审议、决策、执行和监督等方面管理风险。

在重大事项决策方面，发行人建立了健全的法人治理结构，形成了股东大会、董事会、监事会和经营管理层相互分离、相互制衡的公司治理结构，制订了股东大会、董事会和监事会议事规则，形成了公司治理框架制度体系，董事会设置了审计委员会、发展战略与 ESG 委员会、风险管理委员会、提名委员会、薪酬与考核委员会，使董事会的决策分工更加细化。

在信息披露方面，发行人严格按照法律、法规、公司《章程》以及《信息披露事务管理制度》的规定，真实、准确、完整地披露信息，确保了信息披露的及时性和公平性。2014 年，发行人《信息披露事务管理制度》等相关制度得以有效实施，进一步规范了公司信息披露工作，提高了公司信息披露事务管理水平和信息披露质量。同时，《信息披露事务管理制度》与公司内部制度对公司重大事件的报告、传递、审核、披露程序进行了明确的规定，落实情况良好。

在合规管理方面，发行人已建立全方位、多层次的合规管理组织体系，发行人合规管理的领导机构为董事会，监督机构为监事会，专职机构为合规总监及合规部，经营管理层、各部门/业务线负责人与各部门/业务线合规督导员分别在各自职权范围内行使合规管理职责。2014 年 12 月 15 日，发行人第五届董事会第三十次会议审议通过了《合规管理规定》，该规定自该日起正式实施，发行人《合规管理暂行规定》同日废止。该规定是发行人在《合规管理暂行规定》的基础上，借鉴境内外投资银行和证券公司合规管理的有益经验制订而成。该规定作为发行人合规管理的基本制度，全面覆盖员工行为管理、内幕信息及未公开信息管理、反洗钱管理、信息隔离墙管理、合规咨询与审核、合规检查与监测、合规评估、合规报告和合规考核等内容。与发行人《合规管理暂行规定》相比，该规定增加了各部门/业务线、分支机构合规督导员的职责，进一步明确了合规部对各部门/业务线、分支机构合规督导员的考核权重，完善了发行人的合规管理体制。发行人合规管理组织体系有效运行，各项合规管理制度均能得到有效执行。

资金管理运营模式方面，库务部作为公司资金管理牵头部门，承担资金、资产和负债的统一管理职责，负责公司流动性管理，牵头承办公司层面各类债务融资工具发行，集中管理公司信用资源，发布内部资金转移价格，对公司资金进行统一调配和定价。

风险管理部独立地对公司未来一段时间内的资金负债情况进行每日监测与

评估,通过对特定时间点和时间段的资产负债匹配情况的分析以及对资金缺口等指标的计算,来评估公司的资金支付能力。风险管理部每日发布公司流动性风险报告,并对流动性风险指标设置了预警阈值,当超过阈值时将进行风险警示,并由相关的管理部门进行适当操作以将公司的流动性风险调整到公司允许的范围内。

（三）与控股股东及实际控制人之间的相互独立情况

发行人无控股股东及实际控制人,公司与股东单位在业务、资产、人员、财务、机构等方面完全分开,董事会、监事会及各职能部门均能独立运作,具有独立完整的业务和自主经营能力。具体情况如下:

1、业务独立情况

公司按照《公司法》和《公司章程》的规定,根据证监会核准的经营范围依法独立自主地开展业务,公司已取得了经营证券业务所需的相关业务许可,具有独立完整的业务体系和自主经营能力,业务运营不受股东单位及关联方控制和影响,能独立面向市场参与竞争,不存在股东单位及关联方违反公司运作程序,干预公司内部管理和经营决策的行为。

2、资产独立情况

公司具有开展证券业务所必备的独立完整的资产,不存在股东单位及关联方占用公司资产以及损害公司、公司其他股东、公司客户合法权益的情况。公司依法独立经营管理公司资产,拥有业务经营所需的特许经营权、房产、经营设备以及商标。

3、人员独立情况

公司通过法定程序聘任了董事、监事和高级管理人员,公司高级管理人员未在股东单位及下属企业担任除董事、监事以外的任何职务,也未在与公司业务相同或相近的其他企业任职。公司股东没有超越股东大会、董事会的职权任免公司董事、监事和高级管理人员。董事、监事和高级管理人员的聘任均严格按照《公司法》、《证券法》和《公司章程》的规定,通过合法程序进行。本公司建立了独立的人力资源管理制度,在劳动、人事、薪酬管理等方面独立于其他企业。

4、财务独立情况

公司设立了独立的财务部门，建立了独立的财务核算体系和财务管理制度。公司独立进行财务决策，不存在股东单位及关联方干预公司资金使用的情况。依法独立设立银行账户，未与任何股东共用银行账户。公司作为独立纳税人，依法按财税制度规定缴纳各类税款。

5、机构独立情况

本公司已按照《公司法》等法律法规、规范性文件以及《公司章程》的有关规定设立了股东大会、董事会、监事会等机构公司拥有独立完整的证券业务经营、管理体系，独立自主地开展业务经营，组织机构的设置和运行符合中国证监会的有关要求。现有的办公机构和经营场所与股东单位完全分开，不存在机构混同的情况，也不存在股东单位直接干预公司经营活动的情形。

（四）信息披露事务相关安排

具体安排详见募集说明书“第九节 信息披露安排”。

六、发行人的董事、监事及高级管理人员情况

截至募集说明书签署日，发行人董事、监事及高级管理人员情况如下：

姓名	现任职务	任期起始日期	任期终止日期	设置是否符合《公司法》等相关法律法规及公司章程相关要求	是否存在重大违纪违法情况
张佑君	执行董事、董事长	2016-01-19	至届满	是	否
杨明辉	执行董事、总经理、执行委员会委员	2016-01-19	至届满	是	否
张 麟	非执行董事	2022-12-30	至届满	是	否
付临芳	非执行董事	2022-04-13	至届满	是	否
赵先信	非执行董事	2022-04-13	至届满	是	否
王恕慧	非执行董事	2020-06-23	至届满	是	否
李青	独立非执行董事	2021-06-29	至届满	是	否
史青春	独立非执行董事	2022-04-13	至届满	是	否
张健华	独立非执行董事	2022-12-30	至届满	是	否
张长义	监事、监事会主席	2020-06-23	至届满	是	否
郭 昭	监事	1999-09-26	至届满	是	否
饶戈平	监事	2016-03-23	至届满	是	否
牛学坤	职工监事	2019-12-31	至届满	是	否

杨利强	职工监事	2022-12-30	至届满	是	否
史本良	财务负责人、执行委员会委员	2021-12-10	至届满	是	否
马尧	执行委员会委员	2017-11-28	至届满	是	否
薛继锐	执行委员会委员	2017-10-24	至届满	是	否
杨冰	执行委员会委员	2017-10-24	至届满	是	否
李春波	执行委员会委员	2017-11-17	至届满	是	否
邹迎光	执行委员会委员	2017-09-07	至届满	是	否
李勇进	执行委员会委员	2017-09-07	至届满	是	否
张皓	执行委员会委员、首席营销总监	2017-10-31	至届满	是	否
李罔	总司库	2017-10-24	至届满	是	否
张国明	合规总监、首席风险官	2013-09-10	至届满	是	否
王俊锋	董事会秘书	2020-07-30	至届满	是	否
方兴	首席信息官	2022-11-30	至届满	是	否
叶新江	高级管理层成员	2018-11-06	至届满	是	否
孙毅	高级管理层成员	2018-08-06	至届满	是	否
高愈湘	高级管理层成员	2019-01-22	至届满	是	否

七、发行人主营业务情况

（一）发行人营业总体情况

公司是在中国证券市场起步不久，中信集团整合原有分散的证券经营机构成立的。在“规范经营、稳健发展”的原则下，积极开展业务，于 1996 年底成为中国证监会重新批准股票承销资格的首批十家证券机构之一。1999 年 10 月，公司成为中国证监会批准的首批综合类证券公司之一，中国证监会重新批准股票主承销资格的首批证券机构之一，公司是中国证券业协会监事单位，是首批进入全国银行间拆借市场的证券公司之一，是首批获准进行股票抵押贷款的证券公司之一。

2002 年，公司获受托投资管理业务资格、基金代销资格。

2005 年，公司获得企业年金投资管理人资格。

2006 年，公司成为首批获得短期融资券主承销商资格的证券公司。

2007 年，公司获得开展直接投资业务试点资格、合格境内机构投资者从事境外证券投资管理业务资格（QDII）。

2008 年，公司成为中国结算甲类结算参与者，取得为期货公司提供中间介

绍业务资格。

2009 年，公司获得全国社保基金转持股份管理资格。

2010 年，公司获得融资融券业务资格、自营业务及资产管理业务开展股指期货交易资格，获准成为全国社保基金境内投资管理人。

2011 年，公司获得首批开展约定购回式证券交易资格。

2012 年，公司获得中小企业私募债券承销业务资格、受托管理保险资金资格、代销金融产品业务资格、股票收益互换业务试点资格、转融通业务试点资格，获得军工涉密业务咨询服务资格。

2013 年，公司获准开展保险兼业代理业务、自营业务及证券资产管理业务开展国债期货交易业务，首批获得上海清算所人民币利率互换会员资格。

2014 年，公司获得上海清算所首批综合清算会员资格，开展代理清算业务；获准开展黄金等贵金属现货合约代理及黄金现货合约自营业务、场外期权业务、互联网证券业务、新三板做市商业务、证券投资基金托管业务、港股通业务、信用风险缓释工具卖出业务、上市公司股权激励行权融资业务，获得公开市场一级交易商资格等。

2015 年，获股票期权做市业务资格，获准开展上证 50ETF 期权做市业务，获准成为上交所股票期权交易参与者，具有股票期权经纪业务、自营业务交易权限。

2016 年，公司获准开展职业年金投资管理，获得上海票据交易所非银会员资格，获准开展基于票据的转贴现、质押式回购、买断式回购等交易。

2017 年，公司获得郑商所商品期权做市资格。

2018 年，公司获准以自有资金投资于其他合格境内机构投资者允许投资的境外金融产品或工具，获得上期所做市资格。

2019 年，公司获得上市基金主做市商业务资格，获准开展国债期货做市业务、股指期货期权做市业务，获得结售汇业务经营资格，可试点开展结售汇业务，成为银行间外汇市场会员、银行间外币对市场会员，可从事即期、远期、掉期、货

币掉期、外币利率互换及期权交易，获得郑商所和大商所商品期权做市资格。

2020 年，公司经国家外汇管理局备案，可开展相关代客外汇业务，经中国银行间市场交易商协会备案，成为非金融企业债务融资工具受托管理人，可开展受托管理业务。

2021 年，公司获得北交所会员资格，中国证监会对公司试点开展基金投资顾问业务、开展账户管理功能优化试点业务无异议，上海清算所同意公司开展信用违约互换集中清算代理业务。

2022 年，公司经中国证监会核准，获得上市证券做市交易业务资格。

（二）各主营板块业务内容

本集团的投资银行业务包括股权融资、债务融资和财务顾问业务，在境内外为各类企业及其他机构客户提供融资及财务顾问服务。

本集团的财富管理业务主要从事证券及期货经纪业务、代销金融产品、投资顾问服务。

本集团的机构股票经纪业务服务于境内外的专业机构投资者客户群，为其投资交易中国股票市场以及亚太、美国等海外股票市场，提供包括研究销售、交易执行、股票融资和交易项目推介等各类专业增值服务。

本集团的金融市场业务主要从事权益产品、固定收益产品及衍生品的交易及做市、外汇交易业务、融资融券业务、另类投资和大宗商品业务。

本集团的资产管理业务包括集合资产管理、单一资产管理、专项资产管理、基金管理及其他投资账户管理。

本集团的投资业务主要包括另类投资、私募股权投资。

本集团提供托管及研究等服务。

本集团近三年及一期各版块主要业务营业收入情况如下：

单位：亿元

项目	2022 年 1-9 月	2021 年度	2020 年度	2019 年度
经纪业务手续费净收入	87.91	139.63	112.57	74.25

投资银行业务手续费净收入	62.71	81.56	68.82	44.65
资产管理业务手续费净收入	80.83	117.02	80.06	57.07
利息净收入	41.67	53.37	25.87	20.45
投资收益	231.52	182.66	248.84	187.48

（三）主营业务经营情况

1、投资银行

（1）股权融资业务

2022 年上半年，境内股权融资方面，公司完成 A 股主承销项目 68 单，主承销金额人民币 1,650.13 亿元（现金类及资产类），同比增长 15.96%，市场份额 22.37%，排名市场第一。随着注册制改革推进，公司完成科创板、创业板 IPO 项目 27 单，主承销金额人民币 875.28 亿元，市场份额 28.06%，排名市场第一；再融资主承销项目 41 单，主承销金额人民币 774.85 亿元，市场份额 18.20%，排名市场第一，其中现金类定向增发项目 21 单，主承销金额人民币 253.48 亿元，市场份额 15.59%，排名市场第一。

最近三年，公司股权融资业务情况如下表：

单位：亿元

项目	2021年		2020年		2019年	
	主承销 金额	发行 数量	主承销 金额	发行 数量	主承销 金额	发行 数量
首次公开发行	859.22	68	435.85	39	451.33	28
再融资发行	2,459.95	126	2,700.14	119	2,346.70	53
合计	3,319.17	194	3,135.99	158	2,798.03	81

2022 年上半年，境外股权融资方面，按项目发行总规模在所有账簿管理人中平均分配的口径计算，公司完成 17 单境外股权项目，承销金额合计 12.57 亿美元。其中，香港市场 IPO 项目 5 单，承销金额 2.14 亿美元；再融资项目 6 单，承销金额 5.19 亿美元，香港市场股权融资业务排名中资证券公司第一。在东南亚、印度和澳大利亚等海外市场完成股权融资项目 6 单，承销金额 5.24 亿美元。

（2）债务融资业务

2022 年上半年，公司债务融资业务继续保持行业领先地位，承销金额合计人民币 8,380.61 亿元，同比增长 26.25%。承销金额占证券公司承销总金额的

14.88%，排名同业第一；占包含商业银行等承销机构在内的全市场承销总金额的 5.96%，排名全市场第二。共承销债券 2,018 只，排名同业第一。

最近三年，公司债券及资产证券化业务情况如下表：

单位：亿元

项目	2021 年		2020 年		2019 年	
	主承销金额	发行数量	主承销金额	发行数量	主承销金额	发行数量
企业债	442.18	59	430.09	54	338.61	44
公司债	3,363.74	663	2,821.53	483	2,114.14	325
金融债	3,745.38	231	3,270.47	158	2,696.81	143
中期票据	626.94	98	573.60	88	449.07	54
短期融资券	230.09	57	121.72	30	127.32	21
定向工具	156.61	49	217.00	50	142.87	27
项目收益票据	0.65	1	0.00	0	0.00	0
资产支持证券	3,162.67	942	3,146.60	874	2,471.71	597
可转债/可交换债	402.79	25	561.44	48	990.53	27
地方政府债	3,509.49	1,193	1,846.99	1,204	834.80	809
合计	15,640.54	3,318	12,989.44	2,989	10,165.86	2,047

境外中资离岸债券业务方面，公司共完成项目 75 单，总承销规模 25.45 亿美元，市场份额 3.99%，排名中资证券公司第二；公司还为客户提供结构化及杠杆融资、风险解决方案、流动性管理等多元化服务。

（3）财务顾问业务

2022 年上半年，公司完成 A 股重大资产重组交易金额人民币 456.30 亿元，排名市场第一。公司深度服务各类企业，完成了多单具有市场影响力的并购重组交易，包括天津广宇发展股份有限公司重大资产置换、江苏东方盛虹股份有限公司重大资产重组、龙源电力集团股份有限公司换股吸收合并内蒙古平庄能源股份有限公司等。公司完成涉及中国企业全球并购交易金额 119.74 亿美元，排名中资证券公司第二。公司持续加强境内外并购业务开拓，协助京东物流股份有限公司收购德邦物流股份有限公司，协助中国电力建设股份有限公司与中国电力建设集团有限公司完成资产置换。

（4）新三板业务

公司新三板及北交所业务继续坚持以客户开拓为基础，为创新型中小企业提

供高质量的投资银行服务；在积极开展北交所保荐承销业务、加大对优质创新型中小企业覆盖力度的同时，加强项目质量控制工作，有效防范业务风险。2022 年上半年，公司作为保荐机构已申报 4 单北交所 IPO 项目，作为新三板主办券商已提交 4 家企业挂牌申请；持续督导的挂牌公司共 19 家，其中 12 家进入了创新层。

2、财富管理

2022 年上半年，公司持续做大客户市场规模，截至报告期末，客户数量累计近 1,300 万户，其中人民币 200 万元以上资产财富客户数量 15.8 万户，托管客户资产规模保持十万亿级；强化投资顾问及核心财富配置能力，截至报告期末，公司公募基金投资顾问累计签约资产超百亿元、面向高净值客户配置的各类私募产品保有规模超人民币 1,800 亿元；重点推出企业家办公室整体解决方案，从现金服务拓展到股份服务、资产服务和风险管理服务，服务人民币 5,000 万以上资产企业家办公室客户 3,000 户，服务客户资产超万亿，实现财富管理与综合金融的有效联动发展。公司坚持经纪业务本源，构建机构经纪服务生态，经纪业务综合竞争力提升。公司及中信证券（山东）、中信证券华南代理股票基金交易总额人民币 18.1 万亿元，较 2021 年同期增长 11%。

3、机构股票经纪业务

2022 年上半年，公司境内机构股票经纪业务仍保持整体领先地位，增加覆盖一级市场股权投资机构、银行、信托等财富管理机构的展业，并取得了实质性进展。

2022 年上半年，在全球市场波动的环境中，公司境外机构股票经纪业务在全球占有可观的市场份额并在亚太地区保持排名前列的市场地位，并稳步提升在核心客户及核心细分市场的竞争力，持续夯实并强化全球一体化的交易平台，为全球客户提供综合性交易解决方案。

4、金融市场

公司场外衍生品业务，不断贴近市场需求，丰富应用场景；柜台产品进一步丰富标的和产品结构；做市业务持续排名市场前列。衍生品业务客户群体广泛、

产品供给丰富、交易能力突出、收益稳定。境外股权衍生品业务交易覆盖国际主流市场，为客户提供跨时区的全球市场衍生品交易服务。

公司固定收益业务充分发挥客户资源优势，提升产品设计及服务客户的综合能力，不断丰富盈利模式，各项业务稳步发展。2022 年上半年，公司利率产品销售规模保持同业第一。

公司股票自营业务坚持聚焦上市公司基本面，投资组合精选具备 Alpha 机会的科技成长搭配部分低估值稳增长，兼具成长和价值，同时注重以产业链研究为切入点，加强跨行业比较研究。在量化分析和多元策略的探索和实践上稳步推进，增强了对市场风格与行业轮动的适应和调整能力。

公司深入布局资金融通、证券借贷业务，搭建面向各类客群、满足复杂需求的场景体系，为客户提供综合金融解决方案；深化境内外业务联动，拓展创新综合业务场景；提升产品创新能力，加大金融科技投入，优化风险管理体系，业务规模仍保持同业领先，客户渗透率稳步提升。

公司另类投资业务积极研发新策略，在稳收益、抗风险、降相关性等各个维度都有新的突破。多元化的策略在有效分散风险的同时获取更多种类的超额收益。另类投资海外业务也有显著提升，不同交易标的的投资策略稳步推进，收益率超过同业平均水平。

公司大宗商品业务坚持践行金融服务实体经济理念，在持续做好产业客户套期保值和金融机构资产配置服务的同时，通过专业的风险控制和市场风险对冲能力，帮助客户有效的规避和降低市场异常波动导致的风险敞口，业务展业广度和客户服务深度进一步加强，始终保持行业领先地位。

5、资产管理

（1）本公司资产管理业务

2022 年上半年，公司资产管理业务持续秉持“为人民谋幸福、服务实体经济、防范金融风险”的初心使命，秉持“专业化、体系化、精细化”的管理理念。截至报告期末，公司资产管理规模合计人民币 15,956.75 亿元，包括集合资产管理计划、单一资产管理计划，规模分别为人民币 6,591.14 亿元、9,365.61 亿元，

资管新规下公司私募资产管理业务（不包括养老业务、公募大集合产品以及资产证券化产品）市场份额约 16.79%，排名行业第一。

最近三年，公司资产管理业务情况如下表：

单位：亿元

类别	2021 年度		2020 年度		2019 年度	
	资产管理规模	管理费收入	资产管理规模	管理费收入	资产管理规模	管理费收入
集合资管计划	6,604.85	18.01	2,601.24	12.29	1,291.74	4.97
单一资管计划	9,652.50	15.30	11,061.68	11.28	12,652.13	10.94
专项资管计划	-	0.94	1.09	0.50	3.71	0.28
合计	16,257.35	34.25	13,664.01	24.08	13,947.58	16.19

资料来源：公司内部统计

注：集合资管计划包括大集合产品，不包括养老金产品，单一资管计划包括养老业务，专项资管计划不包括资产证券化产品。

（2）华夏基金资产管理业务

2022 年上半年，华夏基金在市场波动中把握投资方向，保持权益投资业绩行业领先；合理安排产品发行，提升渠道服务和客户陪伴质量；保持机构业务增量稳定，改善主动管理专户结构；稳步推进国际业务，落地 ESG 主题基金；加大力度推进数字化转型，提高风险防范能力，整体资产管理规模进一步提升。截至报告期末，华夏基金本部管理资产规模人民币 17,401.72 亿元。其中，公募基金管理规模人民币 11,365.42 亿元；机构及国际业务资产管理规模人民币 6,036.30 亿元。

6、托管

2022 年上半年，公司继续加大金融科技投入，陆续推出了 iService 移动手机版和全新场景化视图模式的门户体验版、上线了海外 FA 版 GFUNDService 基金服务平台；研发的信 e+私募基金管理人平台上线；在行业内首家推出的日间多批次清算机制获得创新奖项。公司成功获批香港信托或公司服务提供者 TCSP 牌照。截至报告期末，公司资产托管及基金运营外包服务业务继续实现增长，由公司提供资产托管服务的产品数量为 12,169 只，提供基金运营外包服务的产品数量为 13,050 只。

7、股权投资

（1）中信证券投资

作为公司另类投资子公司，2022 年上半年，中信证券投资紧密围绕资本市场和国内外宏观形势的发展，以服务实体经济为根本举措，继续在先进智造、信息技术、现代服务、医疗健康、新材料及工业品等领域深入挖掘投资机会。

（2）金石投资

作为公司募集并管理私募股权投资基金的平台，2022 年上半年，金石投资发起设立基金规模合计人民币 60 亿元，金石投资作为基金管理人，通过股权投资方式支持符合国家战略新兴产业布局、具有核心竞争力的企业发展。在投资方面，金石投资 2022 年上半年对外投资超人民币 30 亿元，涉及新材料、新能源、新一代信息技术、医疗健康等多个领域。截至报告期末，金石投资在管私募股权投资基金超过 20 支。

金石投资全资子公司中信金石基金自 2014 年设立中国境内首只类 REITs 基金起至 2021 年末，累计设立类 REITs 基金及不动产私募基金共计人民币 275.76 亿元，管理规模在国内类 REITs 基金中排名前列。截至 2021 年末，中信金石基金及下属子公司存量基金管理规模约人民币 43.41 亿元。

8、研究业务

2022 年上半年，研究业务全面战略转型成效显著。研究深度和服务水平进一步提高。研究覆盖范围不断扩大，中英文研究报告数量保持高位，全球客户认可度不断提升。公司举办多场论坛活动，春季资本市场论坛等活动广受客户认可，拓展了客户服务的广度与深度；加大网络会议和线上服务力度，在线上成功举办了 15 场大中型产业论坛及中期资本市场论坛，提升了公司的社会声誉度和市场影响力。研究综合服务与业务协同相结合，为公司创造了显著的业务价值。

2022 年下半年，研究业务继续专注于提供客户驱动型和业务驱动型的研究服务，扩大研究影响力，提升公司声誉和价值。服务方面，公司全力服务二级市场重点机构客户的同时也将客户服务拓展到一级市场。业务协同方面，推出各类专项业务的专题会议并广泛辐射各业务区域。保持对外提供高质量的智力支持及

研究服务。

八、其他与发行人主体相关的重要情况

报告期内发行人不存在重大负面舆情或被媒体质疑事项。

第四节 发行人主要财务情况

一、发行人财务报告总体情况

（一）财务报表的编制基础

公司以持续经营为基础，根据实际发生的交易和事项，按照财政部于 2006 年 2 月颁布的《企业会计准则——基本准则》和同时或之后颁布或修订的具体会计准则、其后颁布的企业会计准则应用指南、企业会计准则解释及其他相关规定编制财务报表。

（二）财务报告的审计情况及会计政策变更

本节的财务会计数据及有关分析说明反映了本公司 2019 年度、2020 年度、2021 年度和 2022 年三季度的财务状况、经营成果和现金流量。

除有特别注明外，本章中出现的 2019 年度、2020 年度和 2021 年度财务信息来源于本公司 2019 年度财务报告、2020 年度财务报告和 2021 年度财务报告，其中 2019 年度财务报告、2020 年度财务报告和 2021 年度财务报告经普华永道中天会计师事务所（特殊普通合伙）审计，并均出具了无保留意见的审计报告（普华永道中天审字(2020)第 10059 号、普华永道中天审字(2021)第 10059 号、普华永道中天审字(2022)第 10059 号）。

财政部于 2018 年对《企业会计准则第 21 号—租赁》进行了修订，在境内外同时上市的企业以及在境外上市并采用国际财务报告准则或企业会计准则编制财务报表的企业，自 2019 年 1 月 1 日起施行。该修订完善了租赁的识别、分拆及合并等相关原则，将承租人会计处理由双重模型修改为单一模型，要求对所有租赁（短期租赁和低价值资产租赁除外）确认使用权资产和租赁负债，改进了出租人的租赁分类原则及相关会计处理，并完善了与租赁有关的列示和信息披露要求。本公司及子公司（以下简称“本集团”）采用上述租赁准则对本集团合并财务报表于 2019 年 1 月 1 日之资产净额的影响金额并不重大。

（三）合并报表范围的变化情况

2022 年上半年，纳入公司财务报表合并范围的结构化主体变更为 7 支，纳

入公司财务报表合并范围的一级单位变更为 22 家。

2021 年，公司纳入财务报表合并范围的结构化主体为 10 支，纳入财务报表合并范围的一级单位变更为 27 家。

2020 年，公司于 2020 年 1 月 31 日完成了对广州证券的股权收购，纳入公司财务报表合并范围的结构化主体变更为 10 支，纳入公司财务报表合并范围的一级单位变更为 27 家。

2019 年，公司清算 1 支海外基金 CITICS Pan-Asian Multi-Strategy Fund，有 4 支结构化主体纳入公司财务报表合并范围，纳入公司财务报表合并范围的一级单位为 19 家。

二、发行人财务会计信息及主要财务指标

（一）财务会计信息

发行人最近三年及一期的合并资产负债表、合并利润表、合并现金流量表如下：

合并资产负债表

单位:万元

项目	2022 年 9 月 30 日	2021 年 12 月 31 日	2020 年 12 月 31 日	2019 年 12 月 31 日
资产：				
货币资金	35,352,959.08	27,955,139.10	23,369,326.46	15,015,176.84
其中：客户资金存款	21,122,754.86	19,455,971.11	15,825,099.50	9,541,686.10
结算备付金	4,200,293.93	4,051,822.19	5,693,400.04	3,269,207.54
其中：客户备付金	2,683,674.28	2,789,919.86	4,126,658.21	2,298,452.39
融出资金	10,445,558.77	12,911,905.44	11,674,143.17	7,067,384.52
衍生金融资产	4,766,231.89	3,100,057.63	2,015,799.04	735,107.32
存出保证金	6,965,329.23	5,518,360.36	387,777.40	145,993.69
应收款项	5,744,992.56	3,469,384.14	3,935,259.84	2,906,785.93
买入返售金融资产	3,102,680.27	4,639,330.41	3,922,661.35	5,883,005.30
交易性金融资产	53,942,762.24	54,533,375.96	41,998,085.98	35,534,830.71
其他债权投资	4,223,253.50	6,909,192.78	4,940,090.01	2,368,406.27
其他权益工具投资	16,655.68	16,481.34	1,663,550.05	1,627,936.89
长期股权投资	880,076.94	912,798.39	887,658.14	900,108.26
投资性房地产	95,698.86	95,686.12	106,021.14	125,473.34
固定资产	665,779.33	662,183.58	704,829.71	746,744.57
在建工程	161,445.97	117,852.37	48,234.41	29,431.07

使用权资产	190,286.72	189,372.42	176,577.45	160,088.45
无形资产	340,155.92	359,220.08	285,500.34	307,262.81
商誉	875,601.68	867,597.27	1,077,669.83	1,002,282.38
递延所得税资产	1,141,304.54	949,291.42	966,192.02	524,148.90
其他资产	414,256.08	607,426.50	1,443,453.01	803,400.29
持有待售资产	-	-	-	19,467.85
资产总计	133,525,323.19	127,866,477.51	105,296,229.40	79,172,242.92
负债：				
短期借款	748,636.51	726,198.69	501,037.12	740,490.49
应付短期融资款	1,046,103.76	1,463,046.11	1,194,187.12	2,013,729.33
拆入资金	2,922,897.28	5,068,360.12	1,050,411.48	3,313,619.53
交易性金融负债	8,479,951.19	7,564,359.55	5,840,874.38	5,771,699.88
衍生金融负债	3,386,758.61	3,411,776.59	4,687,620.56	1,399,175.01
卖出回购金融资产款	22,771,039.78	23,528,647.60	19,829,940.00	17,444,789.28
代理买卖证券款	27,902,721.83	25,116,446.59	20,311,058.76	12,335,175.39
代理承销证券款	83,636.51	71,122.72	107,123.51	27,299.02
应付职工薪酬	1,975,089.11	1,894,484.99	1,758,398.35	1,460,823.39
应交税费	532,773.16	506,655.08	738,198.13	288,480.48
应付款项	21,567,140.83	17,590,469.17	11,894,754.58	4,220,849.20
合同负债	8,485.16	17,292.87	219,422.06	93,814.65
预计负债	85,986.30	95,422.81	30,597.98	2,273.77
长期借款	58,516.58	45,786.57	89,353.57	38,333.38
应付债券	15,355,315.57	18,140,298.21	17,198,781.94	12,601,097.79
租赁负债	190,718.61	188,493.51	170,573.46	156,690.27
递延所得税负债	373,759.07	318,830.78	317,619.17	284,399.54
其他负债	654,588.11	738,006.92	768,003.65	434,523.30
负债合计	108,144,117.97	106,485,698.89	86,707,955.83	62,627,263.70
股东权益：				
股本	1,482,054.68	1,292,677.60	1,292,677.60	1,211,690.84
其他权益工具	1,376,170.41	1,076,772.94	-	-
其中：永续债	1,376,170.41	1,076,772.94	-	-
资本公积	9,093,798.89	6,562,585.66	6,562,829.36	5,415,203.05
其他综合收益	47,471.18	-75,320.46	31,681.42	95,434.81
盈余公积	998,507.69	998,507.69	943,848.01	868,288.66
一般风险准备	3,329,199.43	3,295,853.46	2,863,472.07	2,561,498.79
未分配利润	8,552,204.72	7,766,056.44	6,476,698.39	6,010,404.72
归属于母公司股东权益合计	24,879,407.00	20,917,133.34	18,171,206.86	16,162,520.87
少数股东权益	501,798.22	463,645.28	417,066.72	382,458.36
股东权益合计	25,381,205.22	21,380,778.62	18,588,273.57	16,544,979.23
负债和股东权益总计	133,525,323.19	127,866,477.51	105,296,229.40	79,172,242.92

合并利润表

单位：万元

项目	2022 年前三季度	2021 年度	2020 年度	2019 年度
一、营业收入	4,982,149.81	7,652,371.65	5,438,273.02	4,313,969.76
利息净收入	416,693.28	533,749.18	258,696.57	204,458.95
其中：利息收入	1,571,250.40	2,057,493.07	1,552,776.26	1,325,705.57
利息支出	1,154,557.12	-1,523,743.89	-1,294,079.69	-1,121,246.62
手续费及佣金净收入	2,407,454.18	3,455,416.99	2,676,404.72	1,802,217.90
其中：经纪业务手续费净收入	879,117.50	1,396,254.52	1,125,668.34	742,496.83
投资银行业务手续费净收入	627,122.30	815,582.28	688,155.49	446,527.93
资产管理业务手续费净收入	808,333.06	1,170,204.14	800,619.97	570,683.24
投资收益（损失以“-”号填列）	2,315,207.75	1,826,566.60	2,488,352.04	1,874,788.99
其中：对联营企业和合营企业的投资收益	-10,816.74	88,972.39	58,575.64	80,112.11
其他收益	24,404.73	22,748.56	17,051.69	14,978.76
公允价值变动收益（损失以“-”号填列）	-1,085,195.91	530,672.99	-639,110.54	-205,539.84
汇兑收益（损失以“-”号填列）	214,692.37	-13,819.88	-32,936.83	23,683.88
其他业务收入	688,056.60	1,293,199.67	669,808.77	599,459.37
资产处置收益（损失以“-”号填列）	836.81	3,837.55	6.61	-78.26
二、营业支出	2,742,027.56	4,409,822.69	3,374,448.43	2,612,890.52
税金及附加	28,398.78	42,316.93	39,825.44	29,269.70
业务及管理费	2,016,625.79	2,812,888.59	2,014,454.61	1,756,236.61
信用减值损失	8,895.47	89,908.37	658,065.66	189,157.96
其他资产减值损失	22,903.18	260,463.23	49,508.09	69,881.56
其他业务成本	665,204.34	1,204,245.58	612,594.63	568,344.69
三、营业利润（亏损以“-”号填列）	2,240,122.26	3,242,548.96	2,063,824.59	1,701,079.25
加：营业外收入	25,399.05	7,599.87	7,882.31	3,645.63
减：营业外支出	4,909.10	60,769.30	24,661.12	5,261.27
四、利润总额（亏损总额以“-”号填列）	2,260,612.21	3,189,379.53	2,047,045.78	1,699,463.61
减：所得税费用	540,752.21	788,871.44	495,391.67	434,619.96
五、净利润（净亏损以“-”号填列）	1,719,860.00	2,400,508.09	1,551,654.11	1,264,843.65
（一）按经营持续性分类				
1.持续经营净利润（净亏损以“-”号填列）	1,719,860.00	2,400,508.09	1,551,654.11	1,264,843.65
2.终止经营净利润（净亏损以“-”号填列）	-	-	-	-
（二）按所有权归属分类				

项目	2022 年前三季度	2021 年度	2020 年度	2019 年度
1.归属于母公司股东的净利润	1,656,754.60	2,309,962.49	1,490,232.42	1,222,860.97
2.少数股东损益	63,105.40	90,545.60	61,421.68	41,982.67
六、其他综合收益的税后净额	125,002.60	-108,965.72	-66,824.16	87,472.92
归属母公司所有者的其他综合收益的税后净额	122,791.64	-107,001.88	-63,753.39	77,258.60
（一）不能重分类进损益的其他综合收益	199.73	-58,824.93	25,604.56	56,148.00
1.权益法下不能转损益的其他综合收益	-250.78	-	194.84	983.93
2.其他权益工具投资公允价值变动	-1,971.52	-59,702.53	25,666.67	55,059.97
3.其他	2,422.03	877.60	-256.94	104.10
（二）将重分类进损益的其他综合收益	122,591.91	-48,176.95	-89,357.95	21,110.60
1.权益法下可转损益的其他综合收益	1,795.51	1,362.50	-800.09	599.85
2.其他债权投资公允价值变动	-5,181.28	9,012.67	-21,147.30	1,070.64
3.其他债权投资信用损失准备	6,050.99	-9,367.71	23,748.21	8,780.53
4.外币财务报表折算差额	119,926.69	-51,203.21	-92,133.90	13,260.39
5.其他	-	2,018.81	975.13	-2,600.81
归属于少数股东的其他综合收益的税后净额	2,210.96	-1,963.84	-3,070.77	10,214.32
七、综合收益总额	1,844,862.60	2,291,542.37	1,484,829.95	1,352,316.57
归属于母公司所有者的综合收益总额	1,779,546.24	2,202,960.61	1,426,479.03	1,300,119.57
归属于少数股东的综合收益总额	65,316.36	88,581.76	58,350.92	52,197.00
八、每股收益：				
（一）基本每股收益（元/股）	1.11	1.77	1.16	1.01
（二）稀释每股收益（元/股）	1.11	1.77	1.16	1.01

合并现金流量表

单位：万元

项目	2022 年前三季度	2021 年度	2020 年度	2019 年度
一、经营活动产生的现金流量：				
收取利息、手续费及佣金的现金	4,556,285.39	5,900,413.45	4,745,504.42	3,124,341.24
拆出资金净减少额	-	-	359,674.24	-
拆入资金净增加额	-2,145,106.00	4,019,508.79	-	1,380,900.00
回购业务资金净增加额	575,042.03	3,152,445.58	4,035,859.86	6,023,837.20
代理买卖证券收到的现金净额	2,631,448.08	4,635,078.35	7,448,327.42	2,544,248.14
收到其他与经营活动有关的现金	4,740,779.25	5,754,715.40	7,892,223.07	1,856,242.00
经营活动现金流入小计	10,358,448.74	23,462,161.58	24,481,589.01	14,929,568.58

项目	2022 年前三季度	2021 年度	2020 年度	2019 年度
为交易目的而持有的金融资产净增加额	-1,548,382.04	10,436,707.47	2,275,972.67	7,255,511.23
融出资金净增加额	-2,493,245.85	1,335,223.44	4,349,612.74	1,377,491.87
拆入资金净减少额	-	-	2,272,783.04	-
支付利息、手续费及佣金的现金	1,163,415.74	1,549,909.42	1,221,319.68	798,814.93
支付给职工及为职工支付的现金	1,487,068.00	1,886,056.09	1,188,063.62	975,488.52
支付的各项税费	875,099.24	1,340,313.76	723,261.47	664,846.54
支付其他与经营活动有关的现金	4,699,548.64	4,068,138.86	2,268,072.77	1,659,778.60
经营活动现金流出小计	4,183,503.73	20,616,349.04	14,299,085.98	12,731,931.69
经营活动产生的现金流量净额	6,174,945.01	2,845,812.54	10,182,503.03	2,197,636.89
二、投资活动产生的现金流量：				
收回投资收到的现金	3,016,670.55	50,749.28	319,632.86	1,586,187.31
取得投资收益收到的现金	16,456.81	117,705.51	28,230.95	126,904.32
取得子公司及其他营业单位收到的现金净额	-	-	1,373,188.05	-
处置子公司及其他营业单位收到的现金净额	-	1,541.71	965.30	-7,852.25
收到其他与投资活动有关的现金	5,957.38	25,243.53	139,901.98	589.66
投资活动现金流入小计	3,039,084.74	195,240.02	1,861,919.15	1,713,681.29
投资支付的现金	32,902.47	814,838.64	2,486,625.60	38,216.67
购建固定资产、无形资产和其他长期资产支付的现金	82,850.82	71,973.78	60,926.43	42,859.75
支付其他与投资活动有关的现金	-	-	324.18	-
投资活动现金流出小计	115,753.29	886,812.42	2,547,876.21	88,928.67
投资活动产生的现金流量净额	2,923,331.45	-691,572.39	-685,957.06	1,624,752.61
三、筹资活动产生的现金流量：				
吸收投资收到的现金	3,015,697.20	1,080,000.00	-	-
其中：发行永续债收到的现金	300,000.00	1,080,000.00	-	-
取得借款收到的现金	1,921,927.96	2,403,486.88	3,348,410.78	1,540,841.10
发行债券收到的现金	5,122,180.38	10,637,549.29	22,371,502.03	10,238,915.00
收到其他与筹资活动有关的现金	75,431.11	61,510.65	44,945.28	7,476.61
筹资活动现金流入小计	10,135,236.66	14,182,546.82	25,764,858.08	11,787,232.71
偿还债务支付的现金	10,515,592.57	11,844,993.07	22,702,288.21	10,666,604.08
分配股利、利润或偿付利息支付的现金	1,412,830.31	1,250,056.89	1,391,858.40	1,032,172.35
其中：子公司支付给少数股东的股利、利润	43,428.59	40,922.86	19,719.17	18,806.37
对其他权益工具持有者的分配所支付的现金	39,540.00	-	-	-
支付其他与筹资活动有关的现金	55,832.46	116,152.90	470,863.75	104,334.36
筹资活动现金流出小计	11,984,255.34	13,211,202.86	24,565,010.36	11,803,110.79
筹资活动产生的现金流量净额	-1,849,018.68	971,343.97	1,199,847.72	-15,878.08

项目	2022 年前三季度	2021 年度	2020 年度	2019 年度
四、汇率变动对现金及现金等价物的影响	205,614.92	-158,906.01	-193,004.94	-23,852.25
五、现金及现金等价物净增加额	7,454,872.71	2,966,678.10	10,503,388.76	3,782,659.17
加：期初现金及现金等价物余额	31,252,353.57	28,285,675.47	17,782,286.71	13,999,627.54
六、期末现金及现金等价物余额	38,707,226.28	31,252,353.57	28,285,675.47	17,782,286.71

发行人最近三年及一期的母公司资产负债表、母公司利润表、母公司现金流量表如下：

母公司资产负债表

单位：万元

项目	2022 年 9 月 30 日	2021 年 12 月 31 日	2020 年 12 月 31 日	2019 年 12 月 31 日
资产：				
货币资金	19,635,185.10	15,983,101.74	15,126,103.98	9,497,264.25
其中：客户资金存款	9,597,261.29	10,038,937.37	8,943,145.90	5,321,874.82
结算备付金	3,275,601.53	3,342,142.15	2,072,653.06	1,274,837.31
其中：客户备付金	2,637,892.02	2,712,135.33	1,871,081.69	1,056,334.49
融出资金	8,704,568.87	10,873,602.55	9,683,450.98	6,145,445.52
衍生金融资产	3,227,265.56	2,092,403.14	2,642,890.15	827,492.79
存出保证金	2,639,649.44	2,091,105.03	860,371.43	300,334.00
应收款项	2,404,799.14	2,606,219.75	2,380,724.56	764,814.35
买入返售金融资产	2,961,663.89	4,510,225.84	3,477,873.60	5,440,525.35
交易性金融资产	37,042,180.69	37,388,265.81	25,897,881.44	24,845,869.21
其他债权投资	4,817,048.05	7,588,273.25	5,647,726.20	3,237,261.11
其他权益工具投资	-	-	1,644,022.32	1,607,405.61
长期股权投资	5,101,932.02	4,644,367.86	4,997,684.93	3,812,536.75
投资性房地产	12,136.81	8,511.63	8,909.81	9,307.99
固定资产	38,373.54	35,788.61	38,888.88	35,281.39
在建工程	78,852.73	53,969.52	47,890.22	29,275.34
使用权资产	161,343.50	177,487.24	204,078.68	66,442.07
无形资产	196,729.49	204,328.95	209,053.72	213,264.92
商誉	4,350.02	4,350.02	4,350.02	4,350.02
递延所得税资产	835,620.73	689,437.95	769,203.68	378,866.02
其他资产	3,388,891.20	1,792,936.27	2,121,012.19	1,831,057.75
资产总计	94,526,192.31	94,086,517.32	77,834,769.85	60,321,631.75
负债：				
应付短期融资款	439,162.95	675,147.03	957,009.41	1,958,725.04
拆入资金	2,922,897.28	5,068,360.12	1,050,411.48	3,335,620.97
交易性金融负债	3,811,551.93	3,389,480.48	1,978,066.08	1,711,847.92
衍生金融负债	2,854,146.65	2,643,855.56	3,734,616.40	1,117,206.97

项目	2022 年 9 月 30 日	2021 年 12 月 31 日	2020 年 12 月 31 日	2019 年 12 月 31 日
卖出回购金融资产款	18,612,578.04	19,507,303.79	16,311,217.03	15,657,021.70
代理买卖证券款	11,896,413.35	12,319,833.57	10,495,791.04	6,293,034.95
代理承销证券款	90,153.42	81,122.72	132,088.51	27,299.02
应付职工薪酬	1,096,751.85	1,031,190.31	1,122,166.42	1,003,696.70
应交税费	294,161.47	230,817.70	542,752.42	231,242.52
应付款项	16,782,223.57	13,969,972.52	9,289,267.06	3,059,133.62
预计负债	82,111.78	89,404.43	18,652.34	814.81
应付债券	13,843,155.57	16,841,329.05	15,848,698.20	11,453,827.34
租赁负债	157,753.94	173,860.66	198,620.98	57,570.38
递延所得税负债	299,423.29	263,853.35	209,124.75	210,191.62
其他负债	387,969.31	416,653.10	775,802.16	848,637.61
负债合计	73,570,454.39	76,702,184.38	62,664,284.29	46,965,871.17
股东权益：				
股本	1,482,054.68	1,292,677.60	1,292,677.60	1,211,690.84
其他权益工具	1,376,170.41	1,076,772.94	-	-
其中：永续债	1,376,170.41	1,076,772.94	-	-
资本公积	9,106,289.80	6,579,969.67	6,579,969.67	5,436,221.81
其他综合收益	88,804.74	36,170.04	112,862.43	110,747.61
盈余公积	667,005.53	666,981.83	666,981.83	626,377.03
一般风险准备	2,904,284.42	2,900,163.54	2,540,191.86	2,286,284.71
未分配利润	5,331,128.36	4,831,597.31	3,977,802.16	3,684,438.59
股东权益合计	20,955,737.93	17,384,332.94	15,170,485.56	13,355,760.58
负债和股东权益总计	94,526,192.31	94,086,517.32	77,834,769.85	60,321,631.75

母公司利润表

单位：万元

项目	2022 年前三季度	2021 年度	2020 年度	2019 年度
一、营业收入	2,855,184.80	3,858,542.39	3,159,429.68	2,557,685.15
利息净收入	319,019.37	336,488.57	148,409.67	149,792.99
其中：利息收入	1,226,530.12	1,670,671.24	1,281,229.53	1,118,679.37
利息支出	907,510.75	-1,334,182.67	-1,132,819.86	-968,886.39
手续费及佣金净收入	1,474,467.63	2,027,769.86	1,579,602.76	1,012,337.27
其中：经纪业务手续费净收入	579,057.49	936,982.39	721,391.64	427,755.87
投资银行业务手续费净收入	587,370.61	692,945.93	566,256.41	373,571.96
资产管理业务手续费净收入	228,219.24	342,505.74	240,788.64	161,863.57
投资收益（损失以“—”号填列）	1,443,981.18	884,762.55	2,363,073.48	1,302,323.30
其中：对联营公司和合营公司的投资收益（损失以“—”填列）	-25,722.83	54,891.65	64,583.62	50,116.46

以摊余成本计量的金融资产终止确认产生的收益（损失以“-”号填列）	-	-	-	-
其他收益	13,728.26	10,102.71	8,978.95	5,458.29
公允价值变动收益（损失以“-”号填列）	-456,353.77	591,470.07	-895,820.74	62,210.99
汇兑收益（损失以“-”号填列）	53,827.11	-4,041.83	-53,051.88	21,328.10
其他业务收入	6,421.57	9,108.31	8,230.31	4,315.88
资产处置收益（损失以“-”号填列）	93.47	2,882.16	7.14	-81.68
二、营业支出	1,127,808.63	1,553,850.06	1,661,630.00	1,114,163.81
税金及附加	16,480.38	23,507.49	24,020.30	17,530.53
业务及管理费	1,116,078.41	1,476,561.36	1,015,643.02	945,850.43
信用减值损失	-5,048.79	53,383.03	621,568.51	150,445.11
其他业务成本	298.63	398.18	398.18	337.74
三、营业利润（亏损以“-”号填列）	1,727,376.17	2,304,692.33	1,497,799.67	1,443,521.34
加：营业外收入	623.16	5,441.80	2,858.18	3,274.34
减：营业外支出	5,577.00	55,363.82	10,460.96	1,946.60
四、利润总额（亏损总额以“-”号填列）	1,722,422.33	2,254,770.31	1,490,196.90	1,444,849.07
减：所得税费用	381,592.12	508,254.44	255,982.56	274,729.10
五、净利润（净亏损以“-”号填列）	1,340,830.21	1,746,515.87	1,234,214.34	1,170,119.98
（一）持续经营净利润（净亏损以“-”号填列）	1,340,830.21	1,746,515.87	1,234,214.34	1,170,119.98
（二）终止经营净利润（净亏损以“-”号填列）	-	-	-	-
六、其他综合收益的税后净额	52,634.70	-76,692.38	2,114.82	62,146.25
（一）不能重分类进损益的其他综合收益	-250.78	-57,402.24	27,657.37	58,240.34
1.权益法下不能转损益的其他综合收益	-250.78	-	194.84	983.93
2.其他权益工具投资公允价值变动	-	-57,402.24	27,462.54	57,256.42
（二）将重分类进损益的其他综合收益	52,885.48	-19,290.14	-25,542.56	3,905.91
1.权益法下可转损益的其他综合收益	1,795.51	1,362.50	-800.09	599.85
2.其他债权投资公允价值变动	56,239.20	1,461.68	-47,869.77	-5,474.47
3.其他债权投资信用损失准备	-5,149.23	-22,114.32	23,127.31	8,780.53
七、综合收益总额	1,393,464.91	1,669,823.49	1,236,329.16	1,232,266.22

母公司现金流量表

单位：万元

项目	2022 年前三季度	2021 年度	2020 年度	2019 年度
一、经营活动产生的现金流量：				
为交易目的而持有的金融资产净增加额	-	-	1,275,233.36	-
融出资金净变动额	-	-	-	-
回购业务资金净增加额	638,579.66	2,275,340.43	2,139,653.08	5,892,310.53
拆入资金净增加额	-2,145,106.00	4,019,508.79	-	1,331,900.00
代理买卖证券收到的现金净额	-423,420.22	1,633,289.68	4,202,756.10	1,353,267.96
收取利息、手续费及佣金的现金	2,972,210.90	3,971,973.26	3,124,088.46	2,257,887.81
收到其他与经营活动有关的现金	2,774,364.65	3,555,840.82	5,611,976.24	220,722.35
经营活动现金流入小计	3,816,628.98	15,455,952.99	16,353,707.23	11,056,088.66
融出资金净增加额	-2,153,891.69	1,278,421.26	3,578,378.47	1,179,380.45
拆出资金净增加额	-	-	2,285,108.79	-
为交易目的而持有的金融资产净增加额	-702,455.34	8,612,826.09	-	6,728,208.18
支付利息、手续费及佣金的现金	694,816.05	1,036,869.17	835,066.35	588,285.18
支付给职工及为职工支付的现金	910,046.90	1,216,207.54	664,363.01	499,744.03
支付的各项税费	572,418.64	917,883.44	556,135.59	464,402.90
支付其他与经营活动有关的现金	1,963,239.30	593,064.98	2,227,807.64	800,602.98
经营活动现金流出小计	1,284,173.87	13,655,272.48	10,146,859.86	10,260,623.72
经营活动产生的现金流量净额	2,532,455.11	1,800,680.51	6,206,847.38	795,464.94
二、投资活动产生的现金流量：				
收回投资收到的现金	2,996,202.51	595,376.06	235,641.22	1,621,017.35
取得投资收益收到的现金	86,522.46	176,187.75	345,252.37	405,707.07
收到其他与投资活动有关的现金	2,770.02	240,690.08	221.70	549.58
投资活动现金流入小计	3,085,494.99	1,012,253.90	581,115.30	2,027,274.00
投资支付的现金	500,000.00	982,768.35	2,376,116.81	221,070.70

项目	2022 年前三季度	2021 年度	2020 年度	2019 年度
购建固定资产、无形资产和其他长期资产支付的现金	46,462.21	46,211.41	44,291.95	16,779.03
支付其他与投资活动有关的现金	-	-	324.18	-
投资活动现金流出小计	546,462.21	1,028,979.76	2,420,732.93	237,849.73
投资活动产生的现金流量净额	2,539,032.78	-16,725.86	-1,839,617.64	1,789,424.27
三、筹资活动产生的现金流量：				
吸收投资收到的现金	3,015,697.20	1,080,000.00	-	-
其中：发行永续债收到的现金	300,000.00	1,080,000.00	-	-
发行债券收到的现金	4,362,848.52	9,656,190.86	21,471,146.54	9,367,124.57
收到其他与筹资活动有关的现金	7,170.92	-	-	-
筹资活动现金流入小计	7,385,716.65	10,736,190.86	21,471,146.54	9,367,124.57
偿还债务支付的现金	7,533,376.00	9,009,811.00	18,089,143.00	8,405,526.90
分配股利、利润或偿付利息支付的现金	1,340,650.20	1,118,594.90	1,207,049.91	922,667.28
其中：对其他权益工具持有者的分配所支付的现金	39,540.00	-	-	-
支付其他与筹资活动有关的现金	54,661.20	66,458.12	237,790.29	57,199.70
筹资活动现金流出小计	8,928,687.40	10,194,864.02	19,533,983.20	9,385,393.88
筹资活动产生的现金流量净额	-1,542,970.75	541,326.84	1,937,163.34	-18,269.31
四、汇率变动对现金及现金等价物的影响	43,928.95	-50,736.42	-69,107.38	-4,023.65
五、现金及现金等价物净增加额	3,572,446.08	2,274,545.07	6,235,285.70	2,562,596.25
加：期初现金及现金等价物余额	19,241,989.44	16,967,444.37	10,732,158.67	8,169,562.42
六、期末现金及现金等价物余额	22,814,435.52	19,241,989.44	16,967,444.37	10,732,158.67

（二）财务数据和财务指标情况

项目	2022 年前三季度（末）	2021 年（末）	2020 年（末）	2019 年（末）
总资产（亿元）	13,352.53	12,786.65	10,529.62	7,917.22
总负债（亿元）	10,814.41	10,648.57	8,670.80	6,262.73

全部债务（亿元）	5,138.25	5,653.67	4,570.46	4,192.38
所有者权益（亿元）	2,538.12	2,138.08	1,858.83	1,654.50
营业总收入（亿元）	498.21	765.24	543.83	431.40
利润总额（亿元）	226.06	318.94	204.70	169.95
净利润（亿元）	171.99	240.05	155.17	126.48
扣除非经常性损益后净利润（亿元）	168.49	242.19	155.14	125.66
归属于母公司所有者的净利润（亿元）	165.68	231.00	149.02	122.29
经营活动产生现金流量净额（亿元）	617.49	284.58	1,018.25	219.76
投资活动产生现金流量净额（亿元）	292.33	-69.16	-68.60	162.48
筹资活动产生现金流量净额（亿元）	-184.90	97.13	119.98	-1.59
流动比率	1.41	1.38	1.52	1.58
速动比率	1.41	1.38	1.52	1.58
资产负债率（%）	75.95	79.18	78.10	75.24
债务资本比率（%）	66.94	72.56	71.09	71.70
营业毛利率（%）	44.96	42.37	37.95	39.43
平均总资产回报率（%）	3.28	5.03	4.41	4.61
加权平均净资产收益率（%）	6.80	12.07	8.43	7.76
扣除非经常性损益后加权平均净资产收益率（%）	6.66	12.18	8.43	7.71
EBITDA（亿元）	/	473.32	342.01	290.83
EBITDA 全部债务比（%）	/	8	7	7
EBITDA 利息保障倍数	/	3.39	2.78	2.72
应收账款周转率	1.08	2.07	1.59	1.47
存货周转率（%）	-	-	-	-

上述财务指标的计算方法如下：

资产负债率=(负债总额-代理买卖证券款-代理承销证券款)/(资产总额-代理买卖证券款-代理承销证券款)

全部债务=期末短期借款+期末以公允价值计量且其变动计入当期损益的金融负债+期末交易性金融负债+期末拆入资金+期末卖出回购金融资产+期末应付债券+期末应付短期融资款+长期借款

债务资本比率=全部债务/(全部债务+所有者权益)

流动比率=(货币资金+结算备付金+拆出资金+融出资金+以公允价值计量且其变动计入当期损益的金融资产+交易性金融资产+衍生金融资产+买入返售金融资产+应收利息-代理买卖证券款-代理承销证券款+应收款项)/(短期借款+拆入资金+以公允价值计量且其变动计入当

期损益的金融负债+交易性金融负债+衍生金融负债+卖出回购金融资产款+应付职工薪酬+应交税金+应付利息+应付短期融资债+应付款项)

速动比率=(货币资金+结算备付金+拆出资金+融出资金+以公允价值计量且其变动计入当期损益的金融资产+交易性金融资产+衍生金融资产+买入返售金融资产+应收利息-代理买卖证券款-代理承销证券款+应收款项)/(短期借款+拆入资金+以公允价值计量且其变动计入当期损益的金融负债+交易性金融负债+衍生金融负债+卖出回购金融资产款+应付职工薪酬+应交税金+应付利息+应付短期融资债+应付款项)

EBITDA 全部债务比=EBITDA/全部债务

EBITDA 利息倍数=EBITDA/（利息支出-客户资金利息支出）

营业利润率=营业利润/营业收入

平均总资产回报率=（利润总额+利息支出）/平均扣除代理买卖证券款、代理承销证券款后的资产总额

三、发行人财务状况分析

（一）资产结构分析

报告期各期末，发行人资产情况如下：

单位：万元，%

项目	2022 年 9 月 30 日		2021 年 12 月 31 日		2020 年 12 月 31 日		2019 年 12 月 31 日	
	金额	占比	金额	占比	金额	占比	金额	占比
货币资金	35,352,959.08	26.48	27,955,139.10	21.86	23,369,326.46	22.19	15,015,176.84	18.97
其中：客户存款	21,122,754.86	15.82	19,455,971.11	15.22	15,825,099.50	15.03	9,541,686.10	12.05
结算备付金	4,200,293.93	3.15	4,051,822.19	3.17	5,693,400.04	5.41	3,269,207.54	4.13
其中：客户备付金	2,683,674.28	2.01	2,789,919.86	2.18	4,126,658.21	3.92	2,298,452.39	2.90
融出资金	10,445,558.77	7.82	12,911,905.44	10.10	11,674,143.17	11.09	7,067,384.52	8.93
衍生金融资产	4,766,231.89	3.57	3,100,057.63	2.42	2,015,799.04	1.91	735,107.32	0.93
存出保证金	6,965,329.23	5.22	5,518,360.36	4.32	387,777.40	0.37	145,993.69	0.18
应收款项	5,744,992.56	4.30	3,469,384.14	2.71	3,935,259.84	3.74	2,906,785.93	3.67
买入返售金融资产	3,102,680.27	2.32	4,639,330.41	3.63	3,922,661.35	3.73	5,883,005.30	7.43
交易性金融资产	53,942,762.24	40.40	54,533,375.96	42.65	41,998,085.98	39.89	35,534,830.71	44.88
其他债权投资	4,223,253.50	3.16	6,909,192.78	5.40	4,940,090.01	4.69	2,368,406.27	2.99

其他权益工具投资	16,655.68	0.01	16,481.34	0.01	1,663,550.05	1.58	1,627,936.89	2.06
长期股权投资	880,076.94	0.66	912,798.39	0.71	887,658.14	0.84	900,108.26	1.14
投资性房地产	95,698.86	0.07	95,686.12	0.07	106,021.14	0.10	125,473.34	0.16
固定资产	665,779.33	0.50	662,183.58	0.52	704,829.71	0.67	746,744.57	0.94
在建工程	161,445.97	0.12	117,852.37	0.09	48,234.41	0.05	29,431.07	0.04
使用权资产	190,286.72	0.14	189,372.42	0.15	176,577.45	0.17	160,088.45	0.20
无形资产	340,155.92	0.25	359,220.08	0.28	285,500.34	0.27	307,262.81	0.39
商誉	875,601.68	0.66	867,597.27	0.68	1,077,669.83	1.02	1,002,282.38	1.27
递延所得税资产	1,141,304.54	0.85	949,291.42	0.74	966,192.02	0.92	524,148.90	0.66
其他资产	414,256.08	0.31	607,426.50	0.48	1,443,453.01	1.37	803,400.29	1.01
持有待售资产	-	0.00	-	0.00	-	0.00	19,467.85	0.02
资产总计	133,525,323.19	100.00	127,866,477.51	100.00	105,296,229.40	100.00	79,172,242.92	100.00

1、资产结构整体分析

公司资产由客户资产和自有资产组成，客户资产主要包括客户资金存款和客户备付金，自有资产以交易性金融资产、融出资金、其他债权投资、其他权益工具投资及自有资金存款为主，整体资产流动性较强。

扣除代理买卖证券款及代理承销证券款后，2019 年末、2020 年末、2021 年末和 2022 年三季度末的总资产分别为 66,809,768.51 万元、84,878,047.13 万元、102,678,908.19 万元和 105,538,964.85 万元。2021 年末扣除代理买卖证券款及代理承销证券款后的总资产相比上年末增加 17,800,861.06 万元，增幅为 20.97%，主要系货币资金和交易性金融资产增加所致。

2、主要资产状况分析

（1）货币资金

2019 年末、2020 年末、2021 年末和 2022 年三季度末，本公司货币资金分别为 15,015,176.84 万元、23,369,326.46 万元、27,955,139.10 万元和 35,352,959.08 万元，占资产总额的比重分别为 18.97%、22.19%、21.86%和 26.48%。2021 年末，公司货币资金比 2020 年末增加 19.62%，主要是客户资金存款较 2020 年末增加

所致。

2019 年末、2020 年末、2021 年末及 2022 年半年度末，公司货币资金构成如下表：

单位：万元

类别	2022 年 6 月 30 日	2021 年 12 月 31 日	2020 年 12 月 31 日	2019 年 12 月 31 日
库存现金	24.24	19.53	31.75	30.59
银行存款	39,086,172.84	27,263,752.85	22,774,767.66	14,602,693.76
其中：客户资金存款	22,730,376.43	19,455,971.11	15,825,099.50	9,541,686.10
公司自有存款	16,355,796.41	7,807,781.74	6,949,668.16	5,061,007.66
其他货币资金	829,589.11	691,366.71	594,527.06	412,452.49
合计	39,915,786.19	27,955,139.10	23,369,326.46	15,015,176.84

（2）融出资金

2019 年末、2020 年末、2021 年末和 2022 年三季度末，融出资金规模为 7,067,384.52 万元、11,674,143.17 万元、12,911,905.44 万元和 10,445,558.77 万元，占资产总额的比重分别为 8.93%、11.09%、10.10%和 7.82%。2019 年末，融出资金较 2018 年末增加 1,347,603.14 万元，增幅为 23.56%。2020 年末，融出资金较 2019 年末增加 4,606,758.65 万元，增幅为 65.18%。2021 年末，融出资金较 2020 年末增加 1,237,762.27 万元，增幅为 10.60%，主要是由于融资类业务规模增加。

（3）交易性金融资产

截至 2022 年 9 月 30 日，公司交易性金融资产合计 53,942,762.24 万元，占总资产比例为 40.40%。截至 2021 年 12 月 31 日，公司交易性金融资产合计 54,533,375.96 万元，占总资产比例为 42.65%。截至 2020 年 12 月 31 日，公司交易性金融资产合计 41,998,085.98 万元，占总资产比例 39.89%。截至 2019 年 12 月 31 日，公司交易性金融资产合计 35,534,830.71 万元，占总资产比例为 44.88%。

2019 年末、2020 年末、2021 年末和 2022 年半年度末，交易性金融资产按资产类别列示如下：

单位：万元

类别	2022 年 6 月 30 日	2021 年 12 月 31 日	2020 年 12 月 31 日	2019 年 12 月 31 日
债券	21,164,201.54	20,120,495.00	14,106,472.09	18,782,648.16
公募基金	4,817,162.34	3,397,396.69	2,232,731.59	1,927,298.30

股票	15,786,796.99	17,760,458.78	14,883,701.16	6,216,147.02
银行理财产品	551,490.60	65,078.96	170,965.14	1,197,933.09
券商资管产品	3,876,658.61	4,076,646.46	3,719,641.10	279,772.57
信托计划	147,061.71	279,511.60	234,488.73	394,765.74
其他	9,260,993.10	8,833,788.46	6,650,086.17	6,736,265.85
合计	55,604,364.89	54,533,375.96	41,998,085.98	35,534,830.71

（二）负债结构分析

单位：万元，%

项目	2022 年 9 月 30 日		2021 年 12 月 31 日		2020 年 12 月 31 日		2019 年 12 月 31 日	
	金额	占比	金额	占比	金额	占比	金额	占比
短期借款	748,636.51	0.69	726,198.69	0.68	501,037.12	0.58	740,490.49	1.18
应付短期融资款	1,046,103.76	0.97	1,463,046.11	1.37	1,194,187.12	1.38	2,013,729.33	3.22
拆入资金	2,922,897.28	2.70	5,068,360.12	4.76	1,050,411.48	1.21	3,313,619.53	5.29
交易性金融负债	8,479,951.19	7.84	7,564,359.55	7.10	5,840,874.38	6.74	5,771,699.88	9.22
衍生金融负债	3,386,758.61	3.13	3,411,776.59	3.20	4,687,620.56	5.41	1,399,175.01	2.23
卖出回购金融资产款	22,771,039.78	21.06	23,528,647.60	22.10	19,829,940.00	22.87	17,444,789.28	27.85
代理买卖证券款	27,902,721.83	25.80	25,116,446.59	23.59	20,311,058.76	23.42	12,335,175.39	19.70
代理承销证券款	83,636.51	0.08	71,122.72	0.07	107,123.51	0.12	27,299.02	0.04
应付职工薪酬	1,975,089.11	1.83	1,894,484.99	1.78	1,758,398.35	2.03	1,460,823.39	2.33
应交税费	532,773.16	0.49	506,655.08	0.48	738,198.13	0.85	288,480.48	0.46
应付款项	21,567,140.83	19.94	17,590,469.17	16.52	11,894,754.58	13.72	4,220,849.20	6.74
合同负债	8,485.16	0.01	17,292.87	0.02	219,422.06	0.25	93,814.65	0.15
预计负债	85,986.30	0.08	95,422.81	0.09	30,597.98	0.04	2,273.77	0.00
长期借款	58,516.58	0.05	45,786.57	0.04	89,353.57	0.10	38,333.38	0.06
应付债券	15,355,315.57	14.20	18,140,298.21	17.04	17,198,781.94	19.84	12,601,097.79	20.12
租赁负债	190,718.61	0.18	188,493.51	0.18	170,573.46	0.20	156,690.27	0.25
递延所得税负债	373,759.07	0.35	318,830.78	0.30	317,619.17	0.37	284,399.54	0.45
其他负债	654,588.11	0.61	738,006.92	0.69	768,003.65	0.89	434,523.30	0.69

负债合计	108,144,117.97	100.00	106,485,698.89	100.00	86,707,955.83	100.00	62,627,263.70	100.00
------	----------------	--------	----------------	--------	---------------	--------	---------------	--------

1、负债结构整体分析

扣除代理买卖证券款及代理承销证券款后，2019 年末、2020 年末、2021 年末和 2022 年三季度末，公司负债总额分别为 50,264,789.29 万元、66,289,773.55 万元、81,298,129.57 万元和 80,157,759.63 万元。公司负债规模维持在较高水平，主要是公司为大力发展资本中介型业务，多渠道筹集资金、扩大融资规模、提高财务杠杆所致。公司负债以卖出回购金融资产款、应付债券、应付款项、交易性金融负债等为主。

2、主要负债状况分析

（1）代理买卖证券款

2019 年末、2020 年末、2021 年末和 2022 年三季度末，代理买卖证券款规模分别为 12,335,175.39 万元、20,311,058.76 万元、25,116,446.59 万元和 27,902,721.83 万元；占负债总额比例分别为 19.70%、23.42%、23.59% 和 25.80 %。2021 年末代理买卖证券款较 2020 年末增加 23.66%，主要原因是经纪业务客户资金存款增加。

2019 年末、2020 年末、2021 年末和 2022 年半年度末，本公司代理买卖证券款构成如下：

单位：万元

项目	2022 年 6 月 30 日	2021 年 12 月 31 日	2020 年 12 月 31 日	2019 年 12 月 31 日
境内：				
普通经纪业务	24,718,971.56	20,500,533.36	15,851,740.36	9,519,727.83
个人	9,521,054.00	8,230,460.30	7,554,699.52	5,103,125.24
机构	15,197,917.56	12,270,073.05	8,297,040.83	4,416,602.59
信用业务	2,160,940.54	2,193,440.98	1,883,759.02	812,611.36
个人	958,194.20	852,821.38	732,736.08	551,922.16
机构	1,202,746.35	1,340,619.59	1,151,022.93	260,689.20
境外：	3,570,124.29	2,422,472.26	2,575,559.39	2,002,836.20
合计	30,450,036.40	25,116,446.59	20,311,058.76	12,335,175.39

（2）卖出回购金融资产款

2019 年末、2020 年末、2021 年末和 2022 年三季度末，公司卖出回购金融

资产规模分别为 17,444,789.28 万元、19,829,940.00 万元、23,528,647.60 万元和 22,771,039.78 万元；占负债总额比例分别为 27.85%、22.87%、22.10% 和 21.06 %。卖出回购金融资产款包括质押式回购、买断式回购、质押式报价回购和黄金掉期业务，回购业务规模随公司在货币市场融资规模而波动，质押式回购业务在 2021 年规模有所上升。

2019 年末、2020 年末、2021 年末和 2022 年半年度末，本公司卖出回购金融资产款构成如下：

单位：万元

项目	2022 年 6 月 30 日	2021 年 12 月 31 日	2020 年 12 月 31 日	2019 年 12 月 31 日
债券	14,294,768.44	15,440,250.71	12,095,272.92	13,273,682.86
股票	3,003,898.72	3,018,550.18	2,492,247.05	523,480.23
贵金属	1,414,601.50	1,183,408.51	1,628,295.33	1,145,442.27
其他	5,925,536.88	3,886,438.20	3,614,124.70	2,502,183.92
合计	24,638,805.54	23,528,647.60	19,829,940.00	17,444,789.28

（3）应付债券

2019 年末、2020 年末、2021 年末和 2022 年三季度末，公司应付债券规模分别为 12,601,097.79 万元、17,198,781.94 万元、18,140,298.21 万元和 15,355,315.57 万元，占负债总额的比例分别为 20.12%、19.84%、17.04% 和 14.20 %。2021 年末应付债券较 2020 年末增长 5.47%，主要系发行人长期债务融资工具发行规模增加所致。

（4）应付款项

2019 年末、2020 年末、2021 年末和 2022 年三季度末，公司应付款项规模分别为 4,220,849.20 万元、11,894,754.58 万元、17,590,469.17 万元和 21,567,140.83 万元，占负债总额的比例分别为 6.74%、13.72%、16.52% 和 19.94 %。2021 年末应付款项较 2020 年末增长 47.88%，主要系应付客户保证金规模增加所致。

（5）交易性金融负债

2019 年末、2020 年末、2021 年末和 2022 年三季度末，交易性金融负债规模分别为 5,771,699.88 万元、5,840,874.38 万元、7,564,359.55 万元和 8,479,951.19 万元，占负债总额比例分别为 9.22%、6.74%、7.10% 和 7.84 %。

2019 年末、2020 年末、2021 年末和 2022 年半年度末，本公司交易性金融负债按资产类别列示如下：

单位：万元

类别	2022 年 6 月 30 日	2021 年 12 月 31 日	2020 年 12 月 31 日	2019 年 12 月 31 日
债券	658,769.05	210,508.60	567,578.34	1,107,246.46
股票	674,632.83	332,689.87	167,851.02	102,766.67
收益凭证及结构化票据	6,834,922.85	5,775,056.43	4,040,459.26	3,830,109.85
结构化主体其他份额持有人投资份额及其他	1,338,569.53	1,246,104.66	1,064,985.76	731,576.90
合计	9,506,894.26	7,564,359.55	5,840,874.38	5,771,699.88

3、有息债务情况

（1）有息债务余额

公司有息债务包括短期借款、应付短期融资款、拆入资金、卖出回购金融资产款、长期借款和应付债券。2019 年末、2020 年末、2021 年末和 2022 年三季度末，发行人有息负债余额分别为 3,615.20 亿元、3,986.37 亿元、4,897.23 亿元和 4,290.25 亿元，占同期末总负债的比例分别为 57.73%、45.97%、45.99%和 39.67%。最近一期末，发行人银行借款余额为 80.72 亿元，占有息负债余额的比例为 1.88%。

截至 2022 年 9 月末，发行人有息负债构成如下：

单位：亿元

项目	2022 年 9 月末	
	金额	占比
短期借款	74.86	1.74%
应付短期融资款	104.61	2.44%
拆入资金	292.29	6.81%
卖出回购金融资产款	2,277.10	53.08%
应付债券	1,535.53	35.79%
长期借款	5.85	0.14%
合计	4,290.25	100.00%

（2）有息债务期限结构

截至 2022 年 6 月末，公司有息债务期限结构如下：

单位：亿元

项目	1 年以内	1 年以上
短期借款	71.14	-
应付短期融资款	113.57	-
拆入资金	483.62	-
卖出回购金融资产款	2,411.41	52.47
应付债券	707.56	886.34
长期借款	1.10	4.72
合计	3,788.40	943.53

（3）有息债务信用融资与担保融资的结构分析

截至 2022 年 6 月末，公司有息债务信用融资与担保融资的构成如下：

单位：亿元

债务分类	债务余额	占比
信用融资	2,259.63	47.75%
担保融资	2,472.29	52.25%
合计	4,731.92	100.00%

发行人已发行尚未兑付的债券明细情况详见募集说明书第六节“发行人债券发行情况”。

（三）现金流量分析

2019 年度、2020 年度、2021 年度和 2022 年三季度公司现金流量情况如下表：

现金流量金额和构成情况				
单位：亿元				
项目	2022 年 1-9 月	2021 年	2020 年	2019 年
一、经营活动产生的现金流量				
经营活动现金流入小计	1,035.84	2,346.22	2,448.16	1,492.96
经营活动现金流出小计	418.35	2,061.63	1,429.91	1,273.19
经营活动产生的现金流量净额	617.49	284.58	1,018.25	219.76
二、投资活动产生的现金流量				
投资活动现金流入小计	303.91	19.52	186.19	171.37
投资活动现金流出小计	11.58	88.68	254.79	8.89
投资活动产生的现金流量净额	292.33	-69.16	-68.60	162.48
三、筹资活动产生的现金流量				
筹资活动现金流入小计	1,013.52	1,418.25	2,576.49	1,178.72
筹资活动现金流出小计	1,198.43	1,321.12	2,456.50	1,180.31

筹资活动产生的现金流量净额	-184.90	97.13	119.98	-1.59
现金及现金等价物净增加额	745.49	296.67	1,050.34	378.27
年末现金及现金等价物余额	3,870.72	3,125.24	2,828.57	1,778.23

2022 年上半年，本集团经营活动产生的现金流量净额为人民币 1,032.56 亿元，净流入同比增加人民币 1,010.26 亿元，主要是由于为交易目的而持有的金融工具及融出资金导致经营活动现金净流入同比增加。2022 年上半年，本集团投资活动产生的现金流量净额为人民币 171.95 亿元，净流入同比增加人民币 148.83 亿元，主要是由于收回投资收到的现金导致投资活动现金净流入同比增加。2022 年上半年，本集团筹资活动产生的现金流量净额为人民币-0.65 亿元，净流出同比增加人民币 106.88 亿元，主要是由于报告期内公司偿还债务支付的现金导致筹资活动现金净流出同比增加。

2021 年度，公司现金及现金等价物的净增加额为 296.67 亿元，净流出同比增加人民币 753.67 亿元，主要是由于经营活动现金流量净额减少所致。从结构上看，2021 年经营活动产生的现金流量净额为人民币 284.58 亿元，2020 年同期为人民币 1,018.25 亿元，净流出同比增加人民币 733.67 亿元，主要是由于为交易目的而持有的金融资产及代理买卖证券款的净流出同比增加。2021 年投资活动产生的现金流量净额为人民币-69.16 亿元，2020 年同期为人民币-68.60 亿元，净流出同比增加人民币 0.56 亿元，主要是由于投资支付的现金、取得子公司及其他营业单位收到的现金净额以及收回投资收到的现金变动。2021 年筹资活动产生的现金流量净额为人民币 97.13 亿元，2020 年同期为人民币 119.98 亿元，净流入同比减少人民币 22.85 亿元，主要由于报告期内发行债券收到的现金同比减少。

2020 年度，公司现金及现金等价物的变动净额为人民币 1,050.34 亿元，净流入同比增加人民币 672.07 亿元，主要是由于经营活动和筹资活动现金流量净额增加。从结构上看，2020 年经营活动产生的现金流量净额为人民币 1,018.25 亿元，2019 年同期为人民币 219.76 亿元，净流入同比增加人民币 798.49 亿元，主要是由于为交易目的而持有的金融资产净流出和代理买卖证券款净流入变化增加。2020 年投资活动产生的现金流量净额为人民币-68.60 亿元，2019 年同期为人民币 162.48 亿元，净流出同比增加人民币 231.08 亿元，主要是由于新增并表子公司净流入及其他债权投资净流出变化增加。2020 年筹资活动产生的现金流

量净额为人民币 119.98 亿元，2019 年同期为人民币-1.59 亿元，净流入同比增加人民币 121.57 亿元，主要由于报告期内公司发行的债务工具同比增加。

2019 年度，公司现金及现金等价物的变动净额为人民币 378.27 亿元，净流入同比增加人民币 211.56 亿元，主要是由于投资活动和筹资活动现金流量净额增加所致。从结构上看，2019 年经营活动产生的现金流量净额为人民币 219.76 亿元，2018 年同期为人民币 576.54 亿元，净流出同比增加人民币 356.78 亿元，主要是由于融出资金净流出同比增加。2019 年投资活动产生的现金流量净额为人民币 162.48 亿元，2018 年同期为人民币-207.95 亿元，主要是由于其他债权投资净流入同比增加。2019 年筹资活动产生的现金流量净额为人民币-1.59 亿元，2018 年同期为人民币-217.51 亿元，主要是由于报告期内公司偿还债务支付的现金同比减少。

（四）偿债能力分析

	2022 年 9 月 末/2022 年 1-9 月	2021 年末 /2021 年	2020 年末 /2020 年	2019 年末/ 2019 年
净资本（亿元）（母公司口径）	/	1,075.75	859.06	949.04
资产负债率（%）（合并口径）	75.95	79.18	78.10	75.24
资产负债率（%）（母公司口径）	74.61	78.72	77.43	75.27
流动比率（倍）	1.41	1.38	1.52	1.58
速动比率（倍）	1.41	1.38	1.52	1.58
利息保障倍数（倍）	/	3.29	2.67	2.59
到期贷款偿还率（%）	100	100	100	100
利息偿付率（%）	100	100	100	100

2019 年末、2020 年末、2021 年末和 2022 年三季度末，公司合并口径的资产负债率分别为 75.24%、78.10%、79.18%和 75.95%。公司根据证券市场变化情况，灵活调整负债结构，合理运用各种负债工具，使得公司杠杆率维持在合理水平。

公司近年盈利能力突出，2021 年度，公司净利润金额为 240.05 亿元，稳定的净利润有助于公司发展，提升公司偿债能力。

公司资产以货币资金、交易性金融资产等流动性较强的资产为主。截至 2022 年 6 月 30 日，公司货币资金（扣除客户资金存款）、交易性金融资产、其他债

权投资和其他权益工具投资分别为 1,718.54 亿元、5,560.44 亿元、542.52 亿元和 1.61 亿元，合计达 7,823.11 亿元。若出现公司现金不能按期足额偿付本期债券本息时，公司拥有的变现能力较强的流动资产可迅速变现，可为本期债券本息及时偿付提供一定的保障。

此外公司具有多渠道的融资方式，是首批进入全国银行间拆借市场以及获准可以进行股票抵押贷款的证券公司之一，融资类交易规模常年位于券商类第一名。目前公司与包括大型国有银行及股份制银行在内的多家同业成员建立了授信关系，截至 2022 年 9 月末，发行人获取的授信额度超过 4,350 亿元，已使用约 2,000 亿元，尚未使用的额度超过 2,000 亿元。因此公司整体偿债能力较高，偿债风险较低。

（五）盈利能力分析

项目	2022 年 1-9 月	2021 年度	2020 年度	2019 年度
营业收入（亿元）	498.21	765.24	543.83	431.40
营业支出（亿元）	274.20	440.98	337.44	261.29
利润总额（亿元）	226.06	318.94	204.70	169.95
归属于母公司所有者的净利润（亿元）	165.68	231.00	149.02	122.29
每股收益（元/股）	1.11	1.77	1.16	1.01
加权平均净资产收益率（%）	6.80	12.07	8.43	7.76
营业净利率（%）	34.52	31.37	28.53	29.32
平均总资产回报率（%）	3.28	5.03	4.41	4.61

1、营业收入分析

公司营业收入包括手续费及佣金净收入（包括经纪业务手续费净收入、投资银行业务手续费净收入、资产管理业务手续费净收入）、利息净收入、投资收益、公允价值变动收益、汇兑收益和其他业务收入。

（1）手续费及佣金净收入

2019 年、2020 年、2021 年和 2022 年 1-9 月，公司手续费及佣金净收入分别为 1,802,217.90 万元、2,676,404.72 万元、3,455,416.99 万元和 2,407,454.18 万元。手续费及佣金净收入主要包括经纪业务手续费净收入、投资银行业务手续费净收

入、资产管理业务手续费净收入，收入规模与股票指数走势、证券市场交易量和资本市场融资活动的活跃程度相关性较高。

2019 年、2020 年、2021 年和 2022 年 1-9 月，本公司手续费及佣金净收入构成如下：

单位：万元

项目	2022 年 1-9 月	2021 年度	2020 年度	2019 年度
手续费及佣金净收入	2,407,454.18	3,455,416.99	2,676,404.72	1,802,217.90
其中：经纪业务手续费净收入	879,117.50	1,396,254.52	1,125,668.34	742,496.83
投资银行业务手续费净收入	627,122.30	815,582.28	688,155.49	446,527.93
资产管理业务手续费净收入	808,333.06	1,170,204.14	800,619.97	570,683.24

（2）利息净收入

2019 年、2020 年、2021 年和 2022 年 1-9 月，公司利息净收入分别为 204,458.95 万元、258,696.57 万元、533,749.18 万元和 416,693.28 万元。利息收入主要包括融资融券利息收入、货币资金及结算备付金利息收入、买入返售金融资产利息收入、股票质押回购利息收入、拆出资金利息收入等；利息支出包括客户资金存款利息支出、拆入资金利息支出、卖出回购利息支出、短期借款利息支出、长期借款利息支出、应付债券利息支出、次级债券利息支出等。

2019 年、2020 年、2021 年和 2022 年半年度，本公司利息净收入构成如下：

单位：万元

项目	2022 年半年度	2021 年度	2020 年度	2019 年度
利息收入				
融资融券利息收入	442,651.11	1,023,140.73	679,279.81	460,281.19
货币资金及结算备付金利息收入	424,624.00	670,522.18	481,093.54	437,310.93
买入返售金融资产利息收入	80,569.55	154,540.85	250,696.19	311,461.92
其中：约定式购回利息收入	-	-	-	392.56
股权质押回购利息收入	64,755.18	131,533.48	207,445.20	248,232.36

其他债权投资利息收入	82,055.14	183,122.17	113,888.88	102,122.61
拆出资金利息收入	51.11	1,168.11	718.26	8.17
其他	11,064.30	24,999.04	27,099.57	14,520.74
利息收入小计	1,041,015.22	2,057,493.07	1,552,776.26	1,325,705.57
利息支出				
应付债券利息支出	308,290.76	695,335.15	588,412.04	543,452.04
其中：次级债券利息支出	35,542.59	122,825.40	137,265.83	107,423.18
卖出回购金融资产款利息支出	217,014.04	406,791.99	395,531.24	320,881.01
其中：报价回购利息支出	44,362.34	85,855.98	71,169.72	62,896.39
应付短期融资券利息支出	9,857.37	24,201.51	58,748.49	50,807.99
拆入资金利息支出	86,303.40	181,442.32	101,735.29	76,828.27
其中：转融通利息支出	61,237.00	158,001.29	58,156.07	8,649.67
短期借款利息支出	8,713.79	12,647.19	20,683.84	37,265.03
代理买卖证券款利息支出	72,599.68	128,085.46	65,454.23	50,472.79
长期借款利息支出	2,680.28	3,168.65	3,582.02	1,289.42
其他	61,722.26	72,071.62	59,932.55	40,250.08
利息支出小计	767,181.59	1,523,743.89	1,294,079.69	1,121,246.62
利息净收入	273,833.63	533,749.18	258,696.57	204,458.95

（3）投资收益

最近三年及一期，公司投资收益分别为 1,874,788.99 万元、2,488,352.04 万元、1,826,566.60 万元和 2,315,207.75 万元。2021 年度，公司投资收益同比减少 26.60%，变化原因主要是金融工具持有期间取得的收益减少。

（4）公允价值变动收益

最近三年及一期，本公司公允价值变动收益分别为-205,539.84 万元、-639,110.54 万元、530,672.99 万元和-1,085,195.91 万元，2019 年公允价值变动收益同比减少 37.62 亿元，变动主要原因是证券市场波动导致金融工具公允价值变动。2020 年公允价值变动收益同比减少 43.36 亿元，变动主要原因是证券市场波动导致金融工具公允价值变动。2021 年公允价值变动收益同比增加 116.98 亿元，主要变化原因是证券市场波动导致金融工具公允价值变动。

（5）营业外收入

最近三年及一期，本公司营业外收入分别为 3,645.63 万元、7,882.31 万元、7,599.87 万元和 25,399.05 万元。2019 年营业外收入同比减少 92.28%，主要原因为上年发生计提的预计负债转回。2020 年营业外收入同比增加 116.21%，主要原因是下属子公司企业合并形成的收益及收到的业务违约金收入。2021 年营业外收入同比减少 3.58%。

2、营业支出分析

公司营业支出主要包括税金及附加、业务及管理费、其他资产减值损失、信用减值损失和其他业务成本。最近三年及一期，公司营业支出分别为 2,612,890.52 万元、3,374,448.43 万元、4,409,822.69 万元和 2,742,027.56 万元，占营业收入的比重分别为 60.57%、62.05%、57.63%和 55.04%。2019 年、2020 年、2021 年和 2022 年 1-9 月，本公司营业支出结构如下表所示：

单位：万元

项目	2022 年 1-9 月		2021 年度		2020 年度		2019 年度	
	金额	比例	金额	比例	金额	比例	金额	比例
税金及附加	28,398.78	0.57%	42,316.93	0.55%	39,825.44	0.73%	29,269.70	0.68%
业务及管理费	2,016,625.79	40.48%	2,812,888.59	36.76%	2,014,454.61	37.04%	1,756,236.61	40.71%
其他资产减值损失	22,903.18	0.46%	260,463.23	3.40%	49,508.09	0.91%	69,881.56	1.62%
信用减值损失	8,895.47	0.18%	89,908.37	1.17%	658,065.66	12.10%	189,157.96	4.38%
其他业务成本	665,204.34	13.35%	1,204,245.58	15.74%	612,594.63	11.26%	568,344.69	13.17%
营业支出合计	2,742,027.56	55.04%	4,409,822.69	57.63%	3,374,448.43	62.05%	2,612,890.52	60.57%
营业收入	4,982,149.81	100.00%	7,652,371.65	100.00%	5,438,273.02	100.00%	4,313,969.76	100.00%

（1）税金及附加

最近三年及一期，公司税金及附加分别为 29,269.70 万元、39,825.44 万元、42,316.93 万元和 28,398.78 万元，占营业收入的比重分别为 0.68%、0.73%、0.55%和 0.57%。2021 年税金及附加同比增加 6.26%，主要原因是城建税及教育费附加增加。

（2）业务及管理费

最近三年及一期，公司业务及管理费分别为 1,756,236.61 万元、2,014,454.61 万元、2,812,888.59 万元和 2,016,625.79 万元，占营业收入的比重分别为 40.71%、

37.04%、36.76%和 40.48%。

（3）信用减值损失

最近三年及一期，公司信用减值损失分别为 189,157.96 万元、658,065.66 万元、89,908.37 万元和 8,895.47 万元，占营业收入的比重分别为 4.38%、12.10%、1.17%和 0.18%。2020 年信用减值损失同比增加 247.89%，主要原因是买入返售金融资产和融出资金信用减值损失计提增加。2021 年信用减值损失同比减少 86.34%，主要原因是买入返售金融资产计提信用减值损失减少。

3、净利润分析

最近三年及一期，公司净利润分别为 1,264,843.65 万元、1,551,654.11 万元、2,400,508.09 万元和 1,719,860.00 万元。2021 年公司净利润水平同比上升，主要系手续费和佣金净收入增加和利息净收入增加所致。

（六）关联交易情况

发行人严格按照上市地上市规则、《公司信息披露管理制度》和《公司关联交易管理办法》开展关联交易，发行人的关联交易遵循公平、公开、公允的原则，关联交易协议的签订遵循平等、自愿、等价、有偿的原则，按照市场价格进行。

1、关联方及关联关系

根据《公司法》和《企业会计准则第 36 号——关联方披露》等相关规定，截至 2022 年 6 月 30 日，发行人的关联方及其与公司之间的关联关系情况如下：

（1）发行人的第一大股东情况

股东名称	关联关系	企业类型	注册地	法定代表人	业务性质	注册资本	第一大股东对发行人的持股比例（%）	第一大股东对发行人的表决权比例（%）	统一社会信用代码
中国中信有限公司	第一大股东	国有控股	北京市	朱鹤新	金融、实业及其他服务业	人民币 1,390 亿元	15.52%	15.52%	911100007178317092
中国中信股份有限公司	第一大股东一致行动人	国有控股	香港	朱鹤新	金融、实业及其他服务业	不适用	2.93%	2.93%	不适用

（2）发行人的重要子公司情况

通过设立或投资等方式取得的子公司情况如下：

子公司全称	子公司类型	注册地	法人代表	业务性质	注册资本
金石投资有限公司	全资子公司	北京市	常军胜	实业投资、投资咨询、管理	300,000 万元人民币
中信证券国际有限公司	全资子公司	香港	不适用	控股、投资	不适用
中信证券投资有限公司	全资子公司	山东省青岛市	方浩	金融产品投资、证券投资、股权投资	1,400,000 万元人民币
CITIC Securities Finance 2013 Co., Ltd	全资子公司	英属维尔京群岛	不适用	发行债券	不适用
CITIC Securities Finance MTN Co., Ltd	全资子公司	英属维尔京群岛	不适用	发行债券	不适用
CITIC Securities Regal Holding Limited	全资子公司	英属维尔京群岛	不适用	投资控股	不适用
青岛中信证券培训中心	全资子公司	山东省青岛市	张亮	业务培训	100 万元人民币
中信证券信息与量化服务(深圳)有限责任公司	全资子公司	广东省深圳市	方兴	计算机软硬件的技术开发；技术咨询；技术服务；系统集成和销售；数据处理(不含限制项目)	1,000 万元人民币
中信证券海外投资有限公司	全资子公司	香港	不适用	控股、投资	不适用
金通证券有限责任公司	全资子公司	浙江省杭州市	李勇进	证券经纪	13,500 万元人民币
中信中证投资服务有限责任公司	全资子公司	广东省深圳市	吴俊文	投资管理、咨询服务，金融外包服务	10,000 万元人民币
青岛金石暴风投资咨询有限公司	全资子公司	山东省青岛市	陈虹	投资管理、咨询服务	5,010 万元人民币
青岛金石润汇投资管理有限公司	全资子公司	山东省青岛市	陈平进	投资管理、咨询服务，以自有资金对外投资	1,010 万元人民币
青岛金石灏纳投资有限公司	全资子公司	山东省青岛市	王丽平	以自有资金对外投资及管理、以及投资咨询服务	80,500 万元人民币
金津投资(天津)有限公司	全资子公司	天津市	陈平进	投资	10,000 万元人民币
中信金石基金管理有限公司	全资子公司	天津市	陈平进	投资	10,000 万元人民币
金石泽信投资管理有限公司	全资子公司	广东省深圳市	张长义	投资管理、投资咨询、投资顾问、受托管理股权投资基金、创业	100,000 万元人民币

子公司全称	子公司类型	注册地	法人代表	业务性质	注册资本
				投资、创业投资咨询、物业管理、自有物业租赁、酒店管理、建筑装饰材料的购销	
中信并购基金管理有限公司	全资子公司	广东省深圳市	胡柏风	投资管理、咨询服务	10,000 万元人民币
长峡金石(武汉)私募基金管理有限公司	控股子公司	湖北省武汉市	张佑君	投资管理	10,000 万元人民币
安徽信安并购私募基金管理有限公司	控股子公司	安徽省芜湖市	陈平进	投资管理	2,000 万元人民币
金石沣沅投资管理(杭州)有限公司	全资子公司	浙江省杭州市	陈平进	投资管理	3,000 万元人民币
安徽交控金石私募基金管理有限公司	控股子公司	安徽省合肥市	陈平进	投资基金管理	3,000 万元人民币
中信中证资本管理有限公司	全资子公司	上海市	王小果	投资与资产管理	200,000 万元人民币
中信寰球商贸有限公司	全资子公司	上海市	刘勇	从事货物及技术的进出口业务，转口贸易，区内企业间的贸易及贸易代理，区内商业性简单加工，国内货物运输代理，商务咨询服务，自有设备租赁	100,000 万元人民币
盈蒔(上海)资产管理有限公司	全资子公司	上海市	朱琳	资产管理	20,000 万元人民币
信期国际金融控股有限公司	全资子公司	香港	不适用	控股	50,000 万元人民币
CSI Corporate Finance (HK) Limited	全资子公司	香港	不适用	金融服务	不适用
CLSA.Europe.B.V.	全资子公司	荷兰	不适用	投资银行业务、证券经纪业务	75 万欧元
CSI AMC Company Limited	全资子公司	香港	不适用	投资服务	不适用
CSI.Principal.Investment.Holding.Limited	全资子公司	英属维京群岛	不适用	投资控股	5 万美元
上海华夏财富投资管理有限公司	控股子公司	上海市	毛淮平	资产管理	2,000 万元人民币

公司通过设立或投资等方式取得的子公司的实际出资额、持股比例、表决权比例和并表情况如下：

子公司全称	年末实际 出资额	持股比例(%)		表决权比例(%)		是否 合并 报表
		直接	间接	直接	间接	
金石投资有限公司	170,000 万 元人民币	100%	-	100%	-	是
中信证券国际有限公司	651,605 万 港元	100%	-	100%	-	是
中信证券投资有限公司	1,700,000 万 元人民币	100%	-	100%	-	是
CITIC-Securities- Finance-2013-Co.,Ltd.	1 美元	-	100%	-	100%	是
CITIC-Securities- Finance-MTN-Co.,Ltd.	1 美元	-	100%	-	100%	是
CITIC-Securities-Regal- Holding-Limited	1 美元	-	100%	-	100%	是
青岛中信证券培训中心	100 万元人 民币	70%	30%	70%	30%	是
中信证券信息与量化服 务(深圳)有限责任公司	1,000 万元 人民币	100%	-	100%	-	是
中信证券海外投资有限 公司	10,000 港元	100%	-	100%	-	是
金通证券有限责任公司	3,500 万元 人民币	100%	-	100%	-	是
中信中证投资服务有限 责任公司	10,000 万元 人民币	100%	-	100%	-	是
青岛金石暴风投资咨询 有限公司	5,010 万元 人民币	-	100%	-	100%	是
青岛金石润汇投资管理 有限公司	1,010 万元 人民币	-	100%	-	100%	是
青岛金石灏纳投资有限 公司	200,000 万 元人民币	-	100%	-	100%	是
金津投资(天津)有限公 司	50,000 万元 人民币	-	100%	-	100%	是
中信金石基金管理有限 公司	10,000 万元 人民币	-	100%	-	100%	是
金石泽信投资管理有限 公司	100,000 万 元人民币	-	100%	-	100%	是
中信并购基金管理有限 公司	10,000 万元 人民币	-	100%	-	100%	是
长峡金石(武汉)私募基 金管理有限公司	6,000 万元 人民币	-	60%	-	60%	是
安徽信安并购私募基金 管理有限公司	1,600 万元 人民币	-	80%	-	80%	是

子公司全称	年末实际 出资额	持股比例(%)		表决权比例(%)		是否 合并 报表
		直接	间接	直接	间接	
金石沣沅投资管理(杭州)有限公司	-	-	100%	-	100%	是
安徽交控金石私募基金管理有限公司	1,050 万元 人民币	-	70%	-	70%	是
中信中证资本管理有限公司	100,000 万 元人民币	-	100%	-	100%	是
盈蒔(上海)资产管理有 限公司	10,000 万元 人民币	-	100%	-	100%	是
中信寰球商贸有限公司	50,000 万元 人民币	-	100%	-	100%	是
信期国际金融控股有 限公司	36,000 万元 人民币	-	100%	-	100%	是
CSI Corporate Finance (HK) Limited	1,366 万美 元	-	100%	-	100%	是
CLSA.Europe.B.V.	75 万欧元	-	100%	-	100%	是
CSI.AMC.Company.Limi ted	1 港元	-	100%	-	100%	是
CSI.Principal.Investment. Holding.Limited	1 美元	-	100%	-	100%	是
上海华夏财富投资管理 有限公司	2,000 万元 人民币	-	62.20%	-	62.20 %	是

通过非同一控制下企业合并取得的子公司情况如下：

子公司全称	子公司类型	注册地	法人代表	业务性质	注册资本
中信证券(山东)有限责任公司	全资子公司	山东省青岛市	陈佳春	证券业务	249,380 万 元人民币
中信期货有限公司	全资子公司	广东省深圳市	张皓	期货经纪、资产管 理、基金代销业务	760,000 万 元人民币
华夏基金管理有限公司	控股子公司	北京市	杨明辉	基金管理	23,800 万元 人民币
天津京证物业服务有限公司	全资子公司	天津市	张亮	房地产业	30 万元人 民币
天津深证物业服务有限公司	全资子公司	天津市	张亮	房地产业	30 万元人 民币
中信证券华南股份有限公司	全资子公司	广东省广州市	胡伏云	证券业务	509,114 万 元人民币
广州广证恒生市场研究有限公司	控股子公司	广东省广州市	王伟	商务服务业	4,468 万元 人民币

广证领秀投资有限公司	全资子公司	广东省深圳市	方浩	另类投资	68,000 万元人民币
里昂证券	全资子公司	荷兰	不适用	控股公司	不适用
华夏基金(香港)有限公司	控股子公司	香港	不适用	资产管理	60,000 万港元
华夏资本管理有限公司	控股子公司	广东省深圳市	骆红艳	资产管理、财务顾问	35,000 万元人民币
金尚(天津)投资管理有限公司	全资子公司	天津市	陈平进	投资管理、咨询服务	1,250 万元人民币
广州证券创新投资管理有限公司	全资子公司	广东省广州市	胡柏风	资本市场服务	14,000 万元人民币
CLSA Premium Limited	控股子公司	开曼群岛	不适用	杠杆式外汇交易及其他交易、现金交易业务及其他服务	不适用
CSI Capricornus Limited	全资子公司	英属维尔京群岛	不适用	股权投资	50,000 美元

公司通过非同一控制下企业合并取得的子公司的实际出资额、持股比例、表决权比例和并表情况如下：

子公司全称	期末实际出资额	持股比例(%)		表决权比例(%)		是否合并报表
		直接	间接	直接	间接	
中信证券(山东)有限责任公司	114,574 万元人民币	100%	-	100%	-	是
中信期货有限公司	794,923 万元人民币	100%	-	100%	-	是
华夏基金管理有限公司	266,395 万元人民币	62.20%	-	62.20%	-	是
天津京证物业服务服务有限公司	33,685.94 万元人民币	100%	-	100%	-	是
天津深证物业服务服务有限公司	24,486.98 万元人民币	100%	-	100%	-	是
中信证券华南股份有限公司	715,927 万元人民币	99.90%	0.10%	99.90%	0.10%	是
广州广证恒生市场研究有限公司	2,993.56 万元人民币	-	67%	-	67%	是
广证领秀投资有限公司	47,021 万元人民币	100%	-	100%	-	是
里昂证券	168,498 万美元	-	100%	-	100%	是
华夏基金(香港)有限公司	60,000 万港元	-	62.20%	-	62.20%	是

子公司全称	期末实际 出资额	持股比例(%)		表决权比例(%)		是否 合并 报表
		直接	间接	直接	间接	
华夏资本管理有限公司	35,000 万元 人民币	-	62.20%	-	62.20%	是
金尚(天津)投资管理有限公司	1,858.98 万 元人民币	-	100%	-	100%	是
广州证券创新投资管理有 限公司	14,000 万元 人民币	-	100%	-	100%	是
CLSA.Premium.Limited	78,020 万港 元	-	59.03%	-	59.03%	是
CSI.Capricornus.Limited	-	-	100%	-	100%	是

（3）发行人的合营和联营企业情况

发行人合营企业情况如下：

企业名称	注册地	业务性质	注册资本	持股比例(%)		会计处理
				直接	间接	
中信标普指数信息服务(北 京)有限公司	北京市	金融服 务 业	100 万美元	50%	-	权益法
Double Nitrogen Fund GP Limited	开曼群岛	投资管理	100 美元	-	48%	权益法
Sino-Ocean Land Logistics Investment Management Limited	开曼群岛	投资管理	5 万美元	-	50%	权益法
CSOBOR Fund GP Limited	开曼群岛	投资管理	100 美元	-	49%	权益法
Merchant Property Limited	根西岛	置业投资	725 万英镑	-	50%	权益法
Bright Lee Capital Limited	英属维尔 京群岛	资产管理	5 万美元	-	48%	权益法
Kingvest Limited	开曼群岛	资产管理	500,000 万 日元	-	44.85 %	权益法
Sunrise Capital Holdings IV Limited	开曼群岛	资产管理	5 万美元	-	50%	权益法

发行人联营企业情况如下：

企业名称	注册地	业务性质	注册资本	持股比例(%)		会计处理
				直接	间接	
中信产业投资基金管 理有限公司	四川省绵阳市	投资基金管理	180,000 万元 人民币	35%	-	权益法

青岛蓝海股权交易中心有限责任公司	山东省青岛市	股权交易	10,000 万元人民币	24%	16%	权益法
中信建投证券股份有限公司	北京市	证券经纪、与证券交易、证券投资活动有关的财务顾问、证券承销与保荐、证券自营、证券资产管理、证券投资基金代销等	775,669.47 万元人民币	4.9357%	-	权益法
新疆股权交易中心有限公司	新疆乌鲁木齐	金融业	11,000 万元人民币	20%		权益法
北京金石农业投资基金管理中心(有限合伙)	北京市	基金管理	3,000 万元人民币	-	33%	权益法
北京农业产业投资基金(有限合伙)	北京市	投资	62,000 万元人民币	-	32.26%	权益法
深圳市信融客户服务俱乐部有限公司	广东省深圳市	金融服务业	1,000 万元人民币	-	25%	权益法
泰富金石(天津)基金管理有限公司	天津市	受托管理股权投资企业；从事投资管理及相关咨询服务	5,000 万元人民币	-	40%	权益法
西安明日宇航工业有限责任公司	陕西省西安市	航天航空机加零部件、钣金零部件的制造；型架、夹具、模具、航空航天地面设备(许可项目除外)的制造。(依法须经批准的项目，经相关部门批准后方可开展经营活动)一般经营项目：型架、夹具、模具、航空航天地面设备(许可项目除外)的研发、设计；系统内员工培训；液压、电子系统的研发与技术服务	5,000 万元人民币	-	35%	权益法
信保(天津)股权投资基金管理有限公司	天津市	受托管理股权投资基金，从事投融资管理及相关咨询服务	10,000 万元人民币	-	33%	权益法
山东坤信企业管理有限公司(原“中证基金管理有限公司”)	山东省青岛市	企业管理、企业管理咨询、信息咨询服务、市场调查、财务咨询、企业形象策划、市场营销策划、技术服务、技术开发、技术咨询、技术交流、技术转让、技术推广	11,000 万元人民币	-	29%	权益法

深圳前海基础设施投资基金管理有限公司	广东省深圳市	基金管理	30,000 万元人民币	-	11.67%	权益法
赛领国际投资基金(上海)有限公司	上海市	投资, 投资管理, 投资咨询	421,000 万元人民币	-	11.10%	权益法
赛领资本管理有限公司	上海市	股权投资管理, 股权投资, 投资管理, 投资咨询	28,050 万元人民币	-	9.09%	权益法
西藏信昇股权投资合伙企业(有限合伙)	西藏自治区	私募股权投资	510,810 万元人民币	-	9.79%	权益法
Aria Investment Partners III, L.P.	开曼群岛	私募股权基金	不适用	-	17.63%	权益法
Aria Investment Partners IV, L.P.	开曼群岛	私募股权基金	不适用	-	39.14%	权益法
Aria Investment Partners V, L.P.	开曼群岛	私募股权基金	不适用	-	45.45%	权益法
Clean Resources Asia Growth Fund L.P.	开曼群岛	对冲基金	不适用	-	17.59%	权益法
Fudo Capital II, L.P.	开曼群岛	房地产基金	不适用	-	6.13%	权益法
Fudo Capital III, L.P.	开曼群岛	房地产基金	不适用	-	5%	权益法
Fudo Capital IV, L.P.	开曼群岛	房地产基金	不适用	-	2.65%	权益法
Sunrise Capital II, L.P.	开曼群岛	私募股权基金	不适用	-	23.99%	权益法
Sunrise Capital III, L.P.	开曼群岛	私募股权基金	不适用	-	6.08%	权益法
Sunrise Capital IV, L.P.	开曼群岛	私募股权基金	不适用	-	5.49%	权益法
CLSA Aviation Private Equity Fund I	韩国	直接投资基金	不适用	-	6.86%	权益法
CLSA Aviation Private Equity Fund II	韩国	直接投资基金	不适用	-	0.08%	权益法
CLSA Aviation II Investments (Cayman) Limited	开曼群岛	直接投资基金	不适用	-	12.39%	权益法
CT CLSA Holdings Limited	斯里兰卡	投资控股	50,000 万卢比	-	25%	权益法
CLSA Infrastructure Private Equity Fund I	韩国	私募股权基金	不适用	-	0.14%	权益法
CSOBOR Fund, L.P.	开曼群岛	资产管理	不适用	-	25.10%	权益法
Holisol Logistics Private Ltd	印度	资产管理	1,080 万印度卢比	-	20.29%	权益法
Alfalah CLSA Securities (Private) Limited	巴基斯坦	投资银行业务、证券经纪业务	4,000 万巴基斯坦卢比	-	24.90%	权益法
Pine Tree Special Opportunity FMC LLC	开曼群岛	基金管理	不适用	-	50%	权益法
CLSA Real Estate Limited	开曼群岛	房地产投资顾问	5 万美元	-	40%	权益法

Citron PE Holdings Limited	英属维尔京群岛	资产管理	17,160 万港币	-	35%	权益法
MEC Global Partners Asia Ltd.	开曼群岛	资产管理	1,000 万美元	-	30%	权益法
Lending Ark Asia Secured Private Debt Fund I (Non-US), LP	开曼群岛	资产管理	不适用	-	22.16%	权益法
Lending Ark Asia Secured Private Debt Holdings Limited	开曼群岛	资产管理	5 万美元	-	30%	权益法

（4）发行人的其他关联方情况

其他关联方名称	其他关联方与本公司关系	统一社会信用代码/ 组织机构代码
中国中信集团有限公司	本公司第一大股东的控股股东和实际控制人及其子公司	9110000010168558XU
中国中信股份有限公司	本公司第一大股东的控股股东和实际控制人及其子公司	不适用
中信泰富有限公司	本公司第一大股东的控股股东和实际控制人及其子公司	不适用
中国中信有限公司	本公司第一大股东	911100007178317092
北京中信国际大厦物业管理有限公司	本公司第一大股东的子公司及合营公司	9111010510169171XC
中信京城大厦有限责任公司	本公司第一大股东的子公司及合营公司	9111010510172450X2
中信保诚人寿保险有限公司	本公司第一大股东的子公司及合营公司	91110000725010871G
中信信托有限责任公司	本公司第一大股东的子公司及合营公司	91110000101730993Y
中信兴业投资集团有限公司	本公司第一大股东的子公司及合营公司	91310000132289328R
中信环境投资集团有限公司	本公司第一大股东的子公司及合营公司	91110000675702676C
中信建设有限责任公司	本公司第一大股东的子公司及合营公司	91110000710930579X
中信财务有限公司	本公司第一大股东的子公司及合营公司	91110000717834635Q
中信银行股份有限公司	本公司第一大股东的子公司及合营公司	91110000101690725E
中国中海直有限责任公司	本公司第一大股东的子公司及合营公司	914400001000010947
中国中信金融控股有限公司	本公司第一大股东的子公司及合营公司	91110105MA7K30YL2P
中信出版集团股份有限公司	本公司第一大股东的子公司及合营公司	91100000101729466X

中信投资控股有限公司	本公司第一大股东的子公司及合营公司	91110000710934166R
中信控股有限责任公司	本公司第一大股东的子公司及合营公司	911100007109300856
中信汽车有限责任公司	本公司第一大股东的子公司及合营公司	911100001000133008
中信城市开发运营有限责任公司	本公司第一大股东的子公司及合营公司	91110105339861125D
金属矿产有限公司	本公司第一大股东的控股股东和实际控制人及其子公司	不适用
中信资产管理有限公司	本公司第一大股东的控股股东和实际控制人及其子公司	91100000710930042L
中信国际电讯集团有限公司	本公司第一大股东的控股股东和实际控制人及其子公司	不适用
中信机电制造公司	本公司第一大股东的控股股东和实际控制人及其子公司	911100007109293322
北京中信企业管理有限公司	本公司第一大股东的控股股东和实际控制人及其子公司	9111010568836483XF
中信正业控股集团有限公司	本公司第一大股东的控股股东和实际控制人及其子公司	911101177650289453
中信网络有限公司	本公司第一大股东的控股股东和实际控制人及其子公司	9144030071092606X2
中信云网有限公司	本公司第一大股东的控股股东和实际控制人及其子公司	91110105MA007TJG6A
广州越秀金融控股集团股份有限公司	直接或间接持有本公司 5% 以上股份的股东	914401011904817725
广州越秀金融控股集团有限公司	直接或间接持有本公司 5% 以上股份的股东	91440101190479672H
越秀金融国际控股有限公司	直接或间接持有本公司 5% 以上股份的股东	不适用

2、关联交易

本集团与关联方交易按照市场价格进行，无任何高于或低于正常交易价格的情况发生。具体情况如下：

（1）与中国中信有限公司的关联交易情况

单位：元

关联交易	2022 年 1-6 月	2021 年 1-6 月
提供服务取得的收入	3,692,001.89	89,028.01
利息支出	322,942.28	81,688.02
接受服务支付的费用	-	343.75

（2）与中国中信有限公司的主要关联方的关联交易情况

单位：元

关联交易	2022 年 1-6 月	2021 年 1-6 月
利息收入	502,592,821.45	450,426,787.68
提供服务取得的收入	436,418,418.54	191,274,894.23
投资收益	-40,286,535.70	2,449,955.15
收取的租赁费	20,874,883.95	16,120,143.37
利息支出	16,198,595.94	8,847,774.76
接受服务支付的费用	157,254,652.19	124,919,196.09
与房屋租赁相关的支付	31,988,812.21	23,077,788.41
租赁负债利息支出	1,346,036.45	1,743,468.79
使用权资产折旧费	17,375,723.84	12,957,928.90

单位：元

关联方往来余额	2022 年 6 月 30 日	2021 年 12 月 31 日
存放关联方款项	53,041,776,354.49	42,480,501,828.27
其中：客户资金存款	40,116,858,477.33	37,903,271,592.09
自有资金存款	12,924,917,877.16	4,577,230,236.18
应收款项	135,103,885.86	184,241,982.25
使用权资产	80,482,557.63	94,372,017.31
应付款项	14,480,141.73	24,238,772.01
租赁负债	84,206,625.20	93,555,356.52

（3）与直接或间接持有本公司 5%以上股份的股东的关联交易情况

单位：元

关联交易	2022 年 1-6 月	2021 年 1-6 月
提供服务取得的收入	1,616,567.55	2,531,132.08
投资收益	20,905,243.99	437,262,269.72
利息支出	-	58,206,941.07

单位：元

关联方往来余额	2022 年 6 月 30 日	2021 年 12 月 31 日
应付款项	3,543,889.32	3,543,889.32

（4）与本公司的联营公司的关联交易情况

单位：元

关联交易	2022 年 1-6 月	2021 年 1-6 月
利息收入	4,588,038.47	-
提供服务取得的收入	28,222.02	-
投资收益	13,317,906.22	-9,850,719.20
利息支出	8,832,334.43	1.70
接受服务支付的费用	4,195,909.63	5,542,836.61

单位：元

关联方往来余额	2022 年 6 月 30 日	2021 年 12 月 31 日
存放关联方保证金	498,684,760.00	499,839,600.55
应收款项	-	8,454,866.47
应付款项	34,866,258.72	29,346,504.85

（5）其他关联交易

截至 2022 年 6 月 30 日，本公司及其子公司持有的由本公司管理的集合资产管理计划共计人民币 5.91 亿元（2021 年 12 月 31 日：人民币 6.07 亿元）。

（七）对外担保情况

截至 2022 年 6 月 30 日，发行人无对外担保情况。

（八）未决诉讼、仲裁情况

截至 2022 年 6 月 30 日，发行人不存在《上海证券交易所股票上市规则》中要求披露的涉案金额超过人民币 1,000 万元并且占公司最近一期经审计净资产绝对值 10% 以上的重大诉讼、仲裁事项。

（九）受限资产情况

截至 2022 年 6 月 30 日，发行人受限资产主要包括：货币资金、交易性金融资产、其他债权投资，其中受到限制的货币资金为 71.08 亿元；交易性金融资产中有承诺条件的金融资产为 2,128.53 亿元，存在限售期限的为 73.18 亿元；其他债权投资中有承诺条件的金融资产为 465.92 亿元。

第五节 发行人信用状况

一、发行人及本期债券的信用评级情况

（一）本期债券信用评级结论及标识所代表的涵义

经中诚信国际信用评级有限责任公司（以下简称“中诚信国际”）综合评定，根据《中信证券股份有限公司 2023 年面向专业机构投资者公开发行公司债券（第一期）信用评级报告》，发行人的主体信用等级为 AAA 级，评级展望为稳定，本期债券的信用等级为 AAA 级。

发行人主体信用等级 AAA 级，评级展望稳定，该标识代表的涵义为受评对象偿还债务的能力极强，基本不受不利经济环境的影响，违约风险极低。本期债券信用等级 AAA 级，该债券信用等级代表的涵义为最高级债券，还本付息风险极小，安全性极高。

（二）评级报告揭示的主要风险

1、随着国内证券行业加速对外开放、放宽混业经营的限制以及越来越多的券商通过上市、收购兼并的方式增强自身实力，公司面临来自境内外券商、商业银行等金融机构的激烈竞争。

2、外部环境不确定性增加及证券市场的波动性对公司经营稳定性及盈利增长能力构成压力。

3、随着公司融资渠道的拓宽，债务规模有所增加，部分风险控制指标低于行业平均水平，需对公司偿债能力和流动性状况保持关注。

（三）报告期内历次主体评级情况、变动情况及原因

发行人报告期内（含本次）主体评级为 AAA 级，未发生变动。

（四）跟踪评级安排

根据相关监管规定、评级行业惯例以及中诚信国际评级制度相关规定，自首次评级报告出具之日（以评级报告上注明日期为准）起，中诚信国际将在信用评级结果有效期内，持续关注本期债券发行人经营或财务状况变化等因素，对本期

债券的信用风险进行定期和不定期跟踪评级，并根据监管要求或约定在中诚信国际网站（www.ccxi.com.cn）和交易所网站予以公告。

在跟踪评级期限内，中诚信国际将于本期债券正式发行后的第六个月发布定期跟踪评级结果及报告。此外，自本次评级报告出具之日起，中诚信国际将密切关注与发行主体、担保主体（如有）以及本期债券有关的信息，如发生可能影响本期债券信用级别的重大事件，发行主体应及时通知中诚信国际并提供相关资料，中诚信国际将在认为必要时及时启动不定期跟踪评级，就该事项进行调研、分析并发布不定期跟踪评级结果。

如发行主体、担保主体（如有）未能及时提供或拒绝提供跟踪评级所需资料，中诚信国际将根据有关情况进行分析并据此确认或调整主体、债券评级结果或采取终止、撤销评级等行动。

二、发行人其他信用情况

（一）发行人获得主要贷款银行的授信情况及使用情况

截至 2022 年 9 月末，发行人获取的授信额度超过 4,350 亿元，已使用约 2,000 亿元，尚未使用的额度超过 2,000 亿元。

（二）发行人及其主要子公司报告期内债务违约记录及有关情况

报告期内，发行人及其主要子公司不存在债务违约记录。

（三）发行人债券发行情况

1、报告期内，发行人及子公司累计发行境内债券 2,775 亿元，累计偿还债券 1,485 亿元。

2、报告期内，发行人已发行的债券、其他债务融资工具均按约定偿付本息。截至募集说明书签署日，发行人及其合并范围内子公司已发行尚未兑付境内债券情况如下：

单位：年、亿元、%

序号	债券简称	债券类型	发行日期	回售日期	到期日期	债券期限	发行规模	发行利率	余额
1	23 中证 S1	公司债券	2023/1/10	-	2023/7/12	0.5	30	2.58	30

2	22 中证 05	公司债券	2022/8/19	-	2025/8/24	3	30	2.50	30
3	22 中证 04	公司债券	2022/3/8	-	2027/3/11	5	5	3.40	5
4	22 中证 03	公司债券	2022/3/8	-	2025/3/11	3	10	3.03	10
5	22 中证 02	公司债券	2022/2/11	-	2032/2/6	10	10	3.69	10
6	22 中证 01	公司债券	2022/2/11	-	2027/1/29	5	5	3.20	5
7	22 中证 Y1	次级债券	2022/1/17	-	-	5+N	30	3.58	30
8	21 中证 21	公司债券	2021/12/9	-	2024/12/14	3	30	2.97	30
9	21 中证 20	公司债券	2021/11/19	-	2024/11/24	3	30	3.07	30
10	21 中证 19	公司债券	2021/10/14	-	2026/10/19	5	20	3.59	20
11	21 中证 18	公司债券	2021/10/14	-	2024/10/19	3	25	3.25	25
12	21 中证 17	公司债券	2021/9/23	-	2026/9/28	5	18	3.47	18
13	21 中证 16	公司债券	2021/9/23	-	2024/9/28	3	22	3.09	22
14	21 中证 14	公司债券	2021/9/13	-	2024/9/16	3	45	3.08	45
15	21 中证 Y3	次级债券	2021/8/25	-	-	5+N	15	3.70	15
16	21 中证 13	公司债券	2021/8/18	-	2026/8/23	5	10	3.34	10
17	21 中证 12	公司债券	2021/8/18	-	2024/8/23	3	30	3.01	30
18	21 中证 Y2	次级债券	2021/8/5	-	-	5+N	60	3.63	60
19	21 中证 Y1	次级债券	2021/7/22	-	-	5+N	33	3.70	33
20	21 中证 11	公司债券	2021/7/6	-	2031/7/9	10	15	3.92	15
21	21 中证 10	公司债券	2021/7/6	-	2026/7/9	5	15	3.62	15
22	21 中证 09	公司债券	2021/6/8	-	2031/6/11	10	25	4.03	25
23	21 中证 08	公司债券	2021/6/8	-	2026/6/11	5	10	3.70	10
24	21 中证 07	公司债券	2021/4/8	-	2031/4/13	10	14	4.04	14
25	21 中证 06	公司债券	2021/3/16	-	2031/3/19	10	25	4.10	25
26	21 中证 05	公司债券	2021/2/24	-	2031/3/1	10	30	4.10	30
27	21 中证 04	公司债券	2021/2/24	-	2024/3/1	3	15	3.60	15
28	21 中证 C1	次级债券	2021/2/3	-	2024/2/8	3	30	3.97	30
29	21 中证 03	公司债券	2021/1/20	-	2031/1/25	10	32	4.10	32
30	21 中证 02	公司债券	2021/1/20	-	2024/1/25	3	46	3.56	46
31	20 中证 G7	公司债券	2020/4/9	-	2025/4/14	5	10	3.10	10
32	20 中证 G6	公司债券	2020/4/9	-	2023/4/14	3	33	2.54	33
33	20 中证 G4	公司债券	2020/3/6	-	2025/3/10	5	20	3.20	20
34	20 中证 G3	公司债券	2020/3/6	-	2023/3/10	3	22	2.95	22
35	20 中证 G2	公司债券	2020/2/19	-	2025/2/21	5	20	3.31	20
36	20 中证 G1	公司债券	2020/2/19	-	2023/2/21	3	30	3.02	30
37	20 中证 24	公司债券	2020/10/23	-	2030/10/28	10	9	4.27	9
38	20 中证 20	公司债券	2020/9/8	-	2030/9/11	10	8	4.20	8
39	20 中证 18	公司债券	2020/8/19	-	2023/8/24	3	28	3.48	28
40	20 中证 16	公司债券	2020/8/4	-	2023/8/7	3	52	3.55	52
41	20 中证 15	公司债券	2020/7/23	-	2023/7/28	3	75	3.49	75
42	20 中证 13	公司债券	2020/7/9	-	2023/7/14	3	30	3.58	30
43	20 中证 11	公司债券	2020/6/16	-	2023/6/19	3	20	3.10	20
44	20 中证 09	公司债券	2020/5/28	-	2023/6/2	3	45	2.70	45

45	19 中证 G2	公司债券	2019/9/5	-	2024/9/10	5	10	3.78	10
46	18 中证 G2	公司债券	2018/6/12	-	2023/6/15	5	6	4.90	6
47	15 中信 02	公司债券	2015/6/24	-	2025/6/25	10	25	5.10	25
48	13 中信 02	公司债券	2013/6/7	-	2023/6/7	10	120	5.05	120
公募公司债券小计		-	-	-	-	-	1,278	-	1,278
1	22 信期 01	次级债券	2022/7/20	-	2025/7/22	3	5	3.03	5
2	20 中证 C1	次级债券	2020/3/19	-	2023/3/24	3	20	3.32	20
私募公司债券小计		-	-	-	-	-	25	-	25
公司债券小计		-	-	-	-	-	1,303	-	1,303
合计		-	-	-	-	-	1,303	-	1,303

截至 2022 年 6 月末，发行人处于存续状态的境外债券明细如下：

债券简称	发行日期	发行主体	债务工资 工具类别	发行规模 (亿元)	剩余规模 (亿元)	到期日期	债券 期限	票面 利率
MTN202005	2020/6/3	CITIC Securities Finance MTN Co.,Ltd	中期票据	5	5	2025/6/3	5Y	2.00%
MTN202003	2020/6/3	CITIC Securities Finance MTN Co.,Ltd	中期票据	5	5	2023/6/5	3Y	1.75%
MTN201905	2019/10/24	CITIC Securities Finance MTN Co.,Ltd	中期票据	2	2	2024/10/24	5Y	2.88%
MTN201903	2019/10/24	CITIC Securities Finance MTN Co.,Ltd	中期票据	5	5	2022/10/24	3Y	2.75%
MTNPP 202103	2021/12/14	CITIC Securities Finance MTN Co.,Ltd	中期票据	0.96	0.96	2022/12/13	12M	0.88%
ECP 202107	2021/7/20	CITIC Securities Finance MTN Co.,Ltd	欧洲商业票据	0.51	0.51	2022/7/19	12M	0.00%
ECP 202108	2021/7/22	CITIC Securities Finance MTN Co.,Ltd	欧洲商业票据	0.38	0.38	2022/7/21	12M	0.00%
ECP 202110	2021/8/19	CITIC Securities Finance MTN Co.,Ltd	欧洲商业票据	0.70	0.70	2022/8/18	12M	0.00%
ECP 202112	2021/9/8	CITIC Securities Finance MTN Co.,Ltd	欧洲商业票据	0.51	0.51	2022/9/7	12M	0.00%
ECP 202114	2021/9/17	CITIC Securities Finance MTN Co.,Ltd	欧洲商业票据	1.00	1.00	2022/9/15	12M	0.00%
ECP 202115	2021/9/17	CITIC Securities Finance MTN Co.,Ltd	欧洲商业票据	0.50	0.50	2022/9/16	12M	0.00%
ECP 202116	2021/9/29	CITIC Securities Finance MTN Co.,Ltd	欧洲商业票据	0.50	0.50	2022/9/28	12M	0.00%
ECP 202119	2021/11/23	CITIC Securities Finance MTN Co.,Ltd	欧洲商业票据	1.00	1.00	2022/11/22	12M	0.00%
ECP 202120	2021/12/2	CITIC Securities Finance MTN Co.,Ltd	欧洲商业票据	0.38	0.38	2022/12/1	12M	0.00%

ECP 202121	2021/12/20	CITIC Securities Finance MTN Co.,Ltd	欧洲商业票据	0.32	0.32	2022/12/19	12M	0.00%
ECP 202122	2021/12/21	CITIC Securities Finance MTN Co.,Ltd	欧洲商业票据	0.50	0.50	2022/9/21	09M	0.00%
ECP 202201	2022/1/27	CITIC Securities Finance MTN Co.,Ltd	欧洲商业票据	0.80	0.80	2023/1/26	12M	0.00%
ECP 202202	2022/4/19	CITIC Securities Finance MTN Co.,Ltd	欧洲商业票据	0.25	0.25	2022/10/19	06M	0.00%
ECP 202203	2022/5/25	CITIC Securities Finance MTN Co.,Ltd	欧洲商业票据	0.75	0.75	2022/12/23	06M	0.00%
ECP 202204	2022/5/27	CITIC Securities Finance MTN Co.,Ltd	欧洲商业票据	0.30	0.30	2023/5/25	12M	0.00%
ECP 202205	2022/5/27	CITIC Securities Finance MTN Co.,Ltd	欧洲商业票据	0.50	0.50	2022/12/20	06M	0.00%
ECP 202206	2022/5/27	CITIC Securities Finance MTN Co.,Ltd	欧洲商业票据	0.50	0.50	2023/2/27	09M	0.00%

3、截至募集说明书签署日，发行人永续次级债券存续余额 138 亿元。报告期内，公司累计发行面值总额为人民币 138 亿元的永续次级债券，清偿顺序为劣后于发行人普通债务，计入所有者权益，降低了发行人的资产负债率。

4、截至募集说明书签署日，发行人及其合并范围内子公司在境内各债券市场已获注册/备案尚未发行的债券产品额度情况如下：

单位：亿元

序号	注册主体	债券品种	注册机构	注册时间	注册规模	已发行金额	尚未发行金额	备注
1	中信证券股份有限公司	中信证券股份有限公司 2022 年面向专业机构投资者公开发行次级债券	中国证监会	2022-11-15	200	0	200	无
2		中信证券股份有限公司 2022 年面向专业机构投资者公开发行公司债券	中国证监会	2022-11-8	600	0	600	无
3		中信证券股份有限公司 2021 年面向专业投资者公开发行短期公司债券	中国证监会	2021-12-7	300	30	270	无
4	中信期货有限公司	中信期货有限公司 2022 年面向专业投资者非公开发行次级债券	上海证券交易所	2022-06-27	20	5	15	无
合计		-	-	-	1,120	35	1,085	-

（四）其他影响资信情况的重大事项

报告期内无其他影响发行人及其子公司资信情况的重大事项。

第六节 备查文件

一、募集说明书摘要的备查文件

（一）发行人 2019 年、2020 年和 2021 年财务报告与审计报告；2022 年三季度财务报告；

（二）主承销商出具的核查意见；

（三）发行人律师出具的法律意见书；

（四）资信评级机构出具的信用评级报告；

（五）债券持有人会议规则；

（六）债券受托管理协议；

（七）中国证监会同意本次注册发行的文件。

二、备查文件查阅时间及地点

（一）查阅时间

工作日：除法定节假日以外的每日 9:00-11:30，14:00-16:30。

（二）查阅地点

1、发行人：中信证券股份有限公司

住所：广东省深圳市福田区中心三路 8 号卓越时代广场（二期）北座

办公地址：北京市朝阳区亮马桥路 48 号中信证券大厦

法定代表人：张佑君

联系人：李凯、韩博文、苏文博、汪若曦

联系电话：010-60837363

传真：010-60836538

2、主承销商/受托管理人：海通证券股份有限公司

住所：上海市广东路 689 号

办公地址：北京市朝阳区安定路 5 号天圆祥泰大厦 15 层

法定代表人：周杰

项目联系人：张海梅、毛楠、何星若

联系电话：010-88027267

传真：010-88027190

（本页无正文，为《中信证券股份有限公司 2023 年面向专业机构投资者公开发行公司债券（第一期）募集说明书摘要》之盖章页）



2023年2月2日