

景顺长城量化先锋混合型证券投资基金 2022 年年度报告

2022 年 12 月 31 日

基金管理人：景顺长城基金管理有限公司

基金托管人：中国银行股份有限公司

送出日期：2023 年 3 月 28 日

§ 1 重要提示及目录

1.1 重要提示

基金管理人的董事会、董事保证本报告所载资料不存在虚假记载、误导性陈述或重大遗漏，并对其内容的真实性、准确性和完整性承担个别及连带的法律责任。本年度报告已经全部独立董事签字同意，并由董事长签发。

基金托管人中国银行股份有限公司根据本基金合同规定，于 2023 年 3 月 24 日复核了本报告中的财务指标、净值表现、利润分配情况、财务会计报告、投资组合报告等内容，保证复核内容不存在虚假记载、误导性陈述或者重大遗漏。

基金管理人承诺以诚实信用、勤勉尽责的原则管理和运用基金资产，但不保证基金一定盈利。

基金的过往业绩并不代表其未来表现。投资有风险，投资者在作出投资决策前应仔细阅读本基金的招募说明书及其更新。

安永华明会计师事务所（特殊普通合伙）为本基金出具了无保留意见的审计报告，基金管理人在本报告中对相关事项亦有详细说明，请投资者注意阅读。

本报告期自 2022 年 1 月 1 日起至 2022 年 12 月 31 日止。

1.2 目录

§ 1 重要提示及目录	2
1.1 重要提示	2
1.2 目录	3
§ 2 基金简介	5
2.1 基金基本情况	5
2.2 基金产品说明	5
2.3 基金管理人和基金托管人	6
2.4 信息披露方式	6
2.5 其他相关资料	6
§ 3 主要财务指标、基金净值表现及利润分配情况	6
3.1 主要会计数据和财务指标	6
3.2 基金净值表现	7
3.3 其他指标	9
3.4 过去三年基金的利润分配情况	9
§ 4 管理人报告	9
4.1 基金管理人及基金经理情况	9
4.2 管理人对报告期内本基金运作合规守信情况的说明	10
4.3 管理人对报告期内公平交易情况的专项说明	10
4.4 管理人对报告期内基金的投资策略和业绩表现的说明	12
4.5 管理人对宏观经济、证券市场及行业走势的简要展望	12
4.6 管理人内部有关本基金的监察稽核工作情况	12
4.7 管理人对报告期内基金估值程序等事项的说明	13
4.8 管理人对报告期内基金利润分配情况的说明	14
4.9 报告期内管理人对本基金持有人数或基金资产净值预警情形的说明	14
§ 5 托管人报告	15
5.1 报告期内本基金托管人合规守信情况声明	15
5.2 托管人对报告期内本基金投资运作合规守信、净值计算、利润分配等情况的说明	15
5.3 托管人对本年度报告中财务信息等内容真实、准确和完整发表意见	15
§ 6 审计报告	15
6.1 审计报告基本信息	15
6.2 审计报告的基本内容	15
§ 7 年度财务报表	17
7.1 资产负债表	17
7.2 利润表	19
7.3 净资产（基金净值）变动表	20
7.4 报表附注	23

§ 8 投资组合报告	50
8.1 期末基金资产组合情况	50
8.2 报告期末按行业分类的股票投资组合	50
8.3 期末按公允价值占基金资产净值比例大小排序的所有股票投资明细	51
8.4 报告期内股票投资组合的重大变动	55
8.5 期末按债券品种分类的债券投资组合	73
8.6 期末按公允价值占基金资产净值比例大小排序的前五名债券投资明细	73
8.7 期末按公允价值占基金资产净值比例大小排序的所有资产支持证券投资明细	73
8.8 报告期末按公允价值占基金资产净值比例大小排序的前五名贵金属投资明细	73
8.9 期末按公允价值占基金资产净值比例大小排序的前五名权证投资明细	73
8.10 本基金投资股指期货的投资政策	73
8.11 报告期末本基金投资的国债期货交易情况说明	73
8.12 投资组合报告附注	74
§ 9 基金份额持有人信息	75
9.1 期末基金份额持有人户数及持有人结构	75
9.2 期末基金管理人的从业人员持有本基金的情况	75
9.3 期末基金管理人的从业人员持有本开放式基金份额总量区间情况	75
9.4 期末兼任私募资产管理计划投资经理的基金经理本人及其直系亲属持有本人管理的产品情况	75
§ 10 开放式基金份额变动	75
§ 11 重大事件揭示	75
11.1 基金份额持有人大会决议	75
11.2 基金管理人、基金托管人的专门基金托管部门的重大人事变动	75
11.3 涉及基金管理人、基金财产、基金托管业务的诉讼	76
11.4 基金投资策略的改变	76
11.5 为基金进行审计的会计师事务所情况	76
11.6 管理人、托管人及其高级管理人员受稽查或处罚等情况	76
11.7 基金租用证券公司交易单元的有关情况	76
11.8 其他重大事件	80
§ 12 影响投资者决策的其他重要信息	84
12.1 报告期内单一投资者持有基金份额比例达到或超过 20%的情况	84
12.2 影响投资者决策的其他重要信息	85
§ 13 备查文件目录	85
13.1 备查文件目录	85
13.2 存放地点	85
13.3 查阅方式	85

§ 2 基金简介

2.1 基金基本情况

基金名称	景顺长城量化先锋混合型证券投资基金
基金简称	景顺长城量化先锋混合
基金主代码	006201
基金运作方式	契约型开放式
基金合同生效日	2018 年 9 月 12 日
基金管理人	景顺长城基金管理有限公司
基金托管人	中国银行股份有限公司
报告期末基金份额总额	36,852,827.82 份
基金合同存续期	不定期

2.2 基金产品说明

投资目标	本基金主要通过量化模型精选股票，在严格控制风险的前提下，力争获取超越业绩比较基准的投资回报，谋求基金资产的长期增值。
投资策略	<p>1、资产配置策略</p> <p>本基金依据宏观和金融数据以及投资部门对于宏观经济、股市政策、市场趋势的综合分析，重点关注包括 GDP 增速、固定资产投资增速、净出口增速、通胀率、货币供应、利率等宏观指标的变化趋势，同时强调金融市场投资者行为分析，关注资本市场资金供求关系变化等因素，在深入分析基础上评估宏观经济运行及政策对资本市场的影响方向和力度，形成资产配置方案。</p> <p>2、股票投资策略</p> <p>本基金名称中的“量化先锋”主要指本基金采用的公司自建的量化模型，该量化模型主要采用超额收益模型、风险模型及交易成本模型三大类量化模型，并分别用以评估资产定价、控制风险和优化交易。基于模型结果，基金管理人结合市场环境和股票特性，精选优质上市公司产出股票投资组合，以追求超越业绩比较基准表现的业绩水平。本基金的量化投资主要依据基本面投资原则构建投资组合，控制对市场的冲击，而非单一趋势性交易或程序化交易。</p> <p>3、债券投资策略</p> <p>通过研究国内外宏观经济、货币和财政政策、市场结构变化、资金流动情况的研究，结合宏观经济模型（MEM），采取自上而下的策略判断未来利率变化和收益率曲线变动的趋势及幅度，确定组合久期。进而根据各类资产的预期收益率，确定债券类的资产配置。通过预测收益率曲线变动的幅度和形状，对比不同信用等级、在不同市场交易债券的到期收益率，结合考虑流动性、票息、税收、可否回购等其他决定债券价值的因素，发行市场中个券相对失衡的状况。在债券构建和管理过程中，本基金管理人将具体采用期限结构配置、利率预测、信用利差和时机策略等管理手段进行个券选择。</p>
业绩比较基准	中证 800 指数收益率×85%+一年期人民币定期存款利率(税后)×15%
风险收益特征	本基金为混合型基金，其预期收益和风险高于货币市场基金和债券

	型基金，低于股票型基金。
--	--------------

2.3 基金管理人和基金托管人

项目		基金管理人	基金托管人
名称		景顺长城基金管理有限公司	中国银行股份有限公司
信息披露 负责人	姓名	杨皞阳	许俊
	联系电话	0755-82370388	010-66596688
	电子邮箱	investor@igwfm.com	fxjd_hq@bank-of-china.com
客户服务电话		4008888606	95566
传真		0755-22381339	010-66594942
注册地址		深圳市福田区中心四路 1 号嘉里建设广场第一座 21 层	北京市西城区复兴门内大街 1 号
办公地址		深圳市福田区中心四路 1 号嘉里建设广场第一座 21 层	北京市西城区复兴门内大街 1 号
邮政编码		518048	100818
法定代表人		李进	刘连舸

2.4 信息披露方式

本基金选定的信息披露报纸名称	证券时报
登载基金年度报告正文的管理人互联网网址	www.igwfm.com
基金年度报告备置地点	基金管理人的办公场所

2.5 其他相关资料

项目	名称	办公地址
会计师事务所	安永华明会计师事务所（特殊普通合伙）	北京市东城区东长安街 1 号东方广场安永大楼 17 层 01-12 室
注册登记机构	景顺长城基金管理有限公司	深圳市福田区中心四路 1 号嘉里建设广场第一座 21 层

§ 3 主要财务指标、基金净值表现及利润分配情况

3.1 主要会计数据和财务指标

金额单位：人民币元

3.1.1 期间 数据和指标	2022 年	2021 年	2020 年
本期已实现 收益	-6,268,147.96	9,900,886.33	19,013,542.21
本期利润	-7,752,295.84	5,242,879.70	18,747,879.70
加权平均基 金份额本期 利润	-0.3343	0.2291	0.3374
本期加权平 均净值利润 率	-21.88%	13.06%	24.71%
本期基金份	-19.56%	13.28%	35.33%

额净值增长率			
3.1.2 期末数据和指标	2022 年末	2021 年末	2020 年末
期末可供分配利润	14,006,844.62	4,240,882.44	26,650,516.39
期末可供分配基金份额利润	0.3801	0.8966	0.6743
期末基金资产净值	50,859,672.44	8,970,662.98	66,176,599.49
期末基金份额净值	1.3800	1.8966	1.6742
3.1.3 累计期末指标	2022 年末	2021 年末	2020 年末
基金份额累计净值增长率	52.56%	89.66%	67.42%

注：1、本期已实现收益指基金本期利息收入、投资收益、其他收入（不含公允价值变动收益）扣除相关费用和信用减值损失后的余额，本期利润为本期已实现收益加上本期公允价值变动收益。

2、期末可供分配利润采用期末资产负债表中未分配利润与未分配利润中已实现部分的孰低数。

3、基金份额净值的计算精确到小数点后四位，小数点后第五位舍去，由此产生的误差计入基金资产。

4、上述基金业绩指标不包括持有人认购或交易基金的各项费用，计入费用后实际收益水平要低于所列数字。

3.2 基金净值表现

3.2.1 基金份额净值增长率及其与同期业绩比较基准收益率的比较

阶段	份额净值增长率①	份额净值增长率标准差②	业绩比较基准收益率③	业绩比较基准收益率标准差④	①—③	②—④
过去三个月	-1.27%	1.11%	1.77%	1.01%	-3.04%	0.10%
过去六个月	-13.92%	1.07%	-10.64%	0.90%	-3.28%	0.17%
过去一年	-19.56%	1.20%	-18.05%	1.08%	-1.51%	0.12%
过去三年	23.32%	1.21%	-0.08%	1.08%	23.40%	0.13%
自基金合同生效起至今	52.56%	1.22%	20.18%	1.10%	32.38%	0.12%

3.2.2 自基金合同生效以来基金份额累计净值增长率变动及其与同期业绩比较基准收益率变动的比较

景顺长城量化先锋混合累计净值增长率与同期业绩比较基准收益率的历史走势对比图

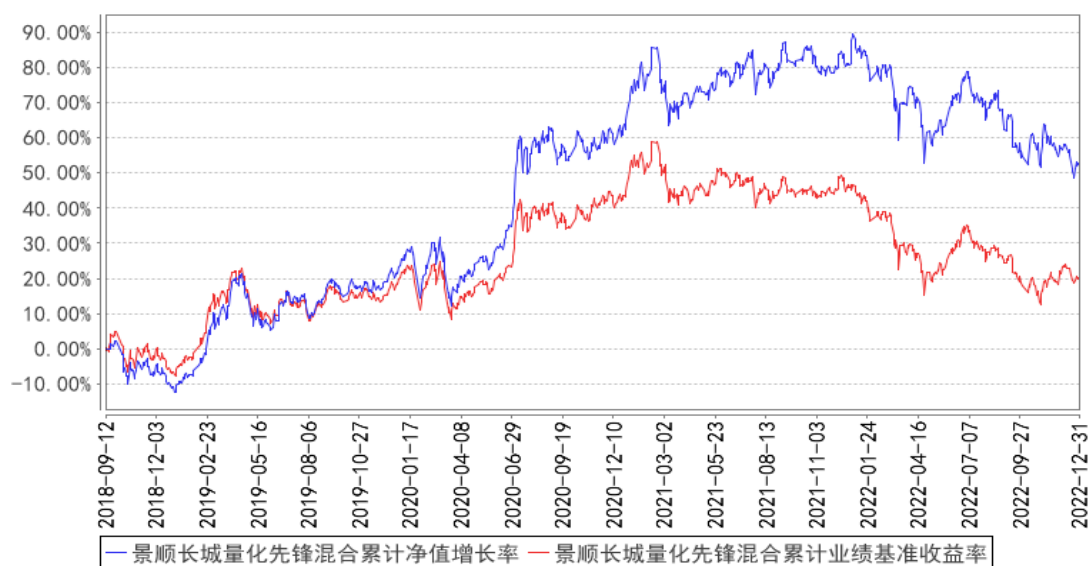

注：基金的投资组合比例为：股票资产占基金资产的比例范围为 50%-95%；每个交易日日终在扣除股指期货合约、国债期货合约需缴纳的交易保证金后，现金或到期日在一年以内的政府债券不低于基金资产净值的 5%，其中现金不包括结算备付金、存出保证金和应收申购款等。权证、股指期货、国债期货及其他金融工具的投资比例依照法律法规或监管机构的规定执行。本基金的建仓期为自 2018 年 9 月 12 日基金合同生效日起 6 个月。建仓期结束时，本基金投资组合达到上述投资组合比例的要求。

3.2.3 自基金合同生效以来基金每年净值增长率及其与同期业绩比较基准收益率的比较

景顺长城量化先锋混合基金每年净值增长率与同期业绩比较基准收益率的对比图

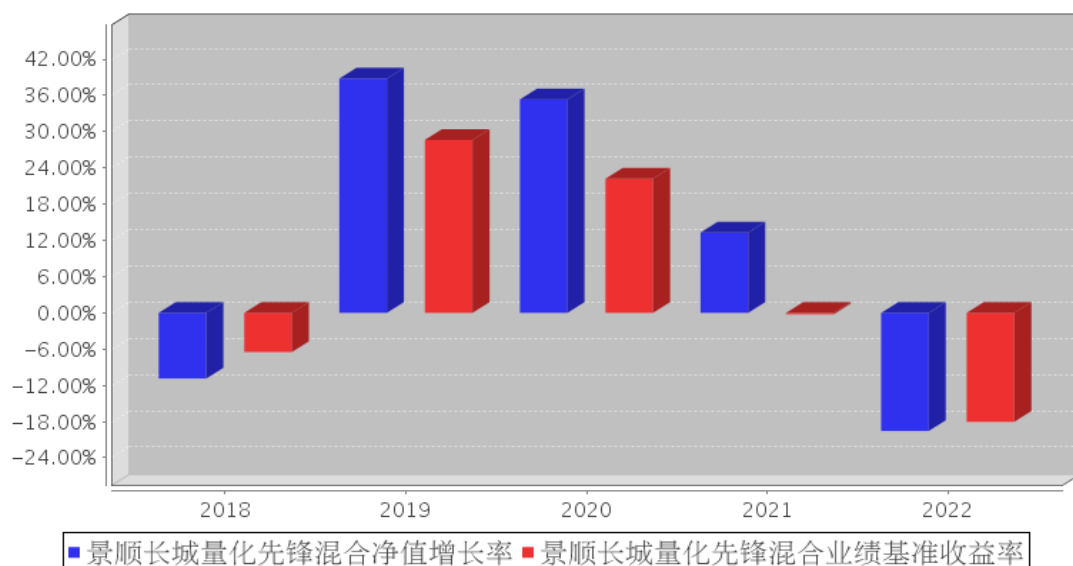

注：2018 年净值增长率与业绩比较基准收益率的实际计算期间是 2018 年 9 月 12 日（基金合同生效日）至 2018 年 12 月 31 日。

3.3 其他指标

无。

3.4 过去三年基金的利润分配情况

单位：人民币元

年度	每 10 份基金份额分红数	现金形式发放总额	再投资形式发放总额	年度利润分配合计	备注
2022 年	1.630	5,671,421.77	190,035.61	5,861,457.38	-
2021 年	-	-	-	-	-
2020 年	-	-	-	-	-
合计	1.630	5,671,421.77	190,035.61	5,861,457.38	-

§ 4 管理人报告

4.1 基金管理人及基金经理情况

4.1.1 基金管理人及其管理基金的经验

本基金管理人景顺长城基金管理有限公司（以下简称“本公司”）是经中国证监会证监基金字[2003]76 号文批准设立的证券投资基金管理公司，由长城证券股份有限公司、景顺资产管理有限公司、开滦（集团）有限责任公司、大连实德集团有限公司共同发起设立，并于 2003 年 6 月 9 日获得开业批文，注册资本 1.3 亿元人民币，目前，各家出资比例分别为 49%、49%、1%、1%。总部设在深圳，在北京、上海、广州设有分公司，并设立全资子公司——景顺长城资产管理（深圳）有限公司。

本公司拥有公募、特定客户资产管理、QDII 等业务资格，截至 2022 年 12 月 31 日，本公司旗下共管理 165 只开放式基金，在主动权益、固定收益、指数投资、量化投资、海外投资、资产配置等多个领域布局。

本公司采用团队投资方式，即通过整个投资部门全体人员的共同努力，争取良好投资业绩。

4.1.2 基金经理（或基金经理小组）及基金经理助理简介

姓名	职务	任本基金的基金经理（助理）期限		证券从业年限	说明
		任职日期	离任日期		
徐喻军	本基金的基金经理	2019 年 7 月 16 日	-	12 年	理学硕士，CFA。曾任安信证券风险管理部风险管理专员。2012 年 3 月加入本公司，担任量化及 ETF 投资部 ETF 专员，自 2014 年 4 月起担任量化及指数投资部基金经理。具有 12 年证券、基金行业从业经验。

注：1、对基金的首任基金经理，其“任职日期”按基金合同生效日填写，“离任日期”为根据公司决定的解聘日期（公告前一日）；对此后的非首任基金经理，“任职日期”指根据公司决定聘任后的公告日期，“离任日期”指根据公司决定的解聘日期（公告前一日）；

2、证券从业的含义遵从行业协会《证券业从业人员资格管理办法》的相关规定。

4.1.3 期末兼任私募资产管理计划投资经理的基金经理同时管理的产品情况

无。

4.1.4 基金经理薪酬机制

本报告期内，本基金的基金经理无兼任私募资产管理计划投资经理的情况。

4.2 管理人对报告期内本基金运作遵规守信情况的说明

本报告期内，本基金管理人严格遵守《中华人民共和国证券投资基金法》、《公开募集证券投资基金运作管理办法》、《公开募集证券投资基金销售机构监督管理办法》和《公开募集证券投资基金信息披露管理办法》等有关法律法规及各项实施准则、《景顺长城量化先锋混合型证券投资基金基金合同》和其他有关法律法规的规定，本着诚实信用、勤勉尽责的原则管理和运用基金资产，在严格控制风险的基础上，为基金持有人谋求最大利益。本报告期内，基金运作整体合法合规，未发现损害基金持有人利益的行为。基金的投资范围、投资比例及投资组合符合有关法律法规及基金合同的规定。

4.3 管理人对报告期内公平交易情况的专项说明

4.3.1 公平交易制度和控制方法

为了进一步规范和完善本基金管理人（以下简称“本公司”）投资和交易管理，严格遵守法律法规关于公平交易的相关规定，根据《中华人民共和国证券投资基金法》、《证券投资基金管理公司管理办法》、《证券投资基金管理公司公平交易制度指导意见（2011 年修订）》、《基金经理兼任私募资产管理计划投资经理工作指引（试行）》等法律法规，本公司制定了《景顺长城基金管理有限公司公平交易指引》，该《指引》涵盖了境内上市股票、债券的一级市场申购、二级市场交易等投资管理活动，同时对授权、研究分析与投资决策、交易执行的内部控制、交易指令的分配执行、公平交易监控、报告措施及信息披露、利益冲突的防范和异常交易的监控等方面进行了全面规范。具体控制措施如下：

1、授权、研究分析与投资决策的内部控制

建立投资授权制度，明确各投资决策主体的职责和权限划分；建立客观的研究方法，任何投资分析和建议均应有充分的事实和数据支持，避免主观臆断，严禁利用内幕信息作为投资依据；确保所有投资组合平等地享有研究成果；根据不同投资组合的投资目标、投资风格、投资范围和

投资限制等，建立不同投资组合的投资主题库和交易对手备选库，投资组合经理在此基础上根据投资授权构建具体的投资组合并独立进行投资决策。

2、交易执行的内部控制

本公司实行集中交易制度，将投资管理职能和交易执行职能相隔离；建立公平的交易分配机制，确保各投资组合享有公平的交易执行机会。同时严格控制不同投资组合之间的同日反向交易，严格禁止可能导致不公平交易和利益输送的同日反向交易。

3、交易指令分配的控制

所有投资对象的投资指令必须经由交易管理部总监或其授权人审核后分配至交易员执行。

交易员对于接收到的交易指令依照时间优先、价格优先的顺序执行。在执行多个投资组合在同一时点就同一证券下达的相同方向的投资指令时，需根据价格优先、比例分配的原则，经过公平性审核，公平对待多个不同投资组合的投资指令。

4、公平交易监控

本公司建立异常交易行为日常监控和分析评估制度。交易管理部负责异常交易的日常实时监控，风险管理部于每季度和每年度对公司管理的不同投资组合的整体收益率差异、分投资类别（股票、债券）的收益率差异进行分析，对连续四个季度期间内、不同时间窗内（如 1 日内、3 日内、5 日内）公司管理的不同投资组合的同向交易的交易价差进行分析，对不同投资组合临近交易日的反向交易的交易价差进行分析。相关投资组合经理应对异常交易情况进行合理性解释，由投资组合经理、督察长、总经理签署后，妥善保存分析报告备查。如果在上述分析期间内，公司管理的所有投资组合同向交易价差出现异常情况，应重新核查公司投资决策和交易执行环节的内部控制，针对潜在问题完善公平交易制度，并在监察稽核季度报告和年度报告中对此做专项说明。

4.3.2 公平交易制度的执行情况

本报告期内，本基金管理人严格执行《证券投资基金管理公司公平交易制度指导意见（2011 年修订）》，完善相应制度及流程，通过系统和人工等各种方式在各业务环节严格控制交易公平执行，公平对待旗下管理的所有投资组合。本报告期内本基金管理人根据《证券投资基金管理公司公平交易制度指导意见（2011 年修订）》及《景顺长城基金管理有限公司公平交易指引》对本年度同向交易价差进行了专项分析，未发现不公平交易的情况。

4.3.2.1 增加执行的基金经理公平交易制度执行情况及公平交易管理情况

本报告期内，本基金的基金经理无兼任私募资产管理计划投资经理的情况。

4.3.3 异常交易行为的专项说明

本报告期内，本管理人管理的所有投资组合参与的交易所公开竞价，同日反向交易成交较少

的单边交易量超过该证券当日成交量的 5%的交易共有 47 次，为投资组合的投资策略需要而发生的同日反向交易，按规定履行了审批程序。

本报告期内，未发现有可能导致不公平交易和利益输送的异常交易。

4.4 管理人对报告期内基金的投资策略和业绩表现的说明

4.4.1 报告期内基金投资策略和运作分析

2022 年，新冠疫情对经济供需两侧多次产生冲击。2022 全年 GDP 增长 3%，工业增加值累计增长 3.6%。12 月 PMI 指数 47，疫情影响下景气指数持续回落。12 月 PPI 同比下跌 0.7%，环比下跌 0.5%；12 月 CPI 同比上涨 1.8%，环比持平，通胀无压力。12 月 M2 同比增速 11.8%，M1 同比增速 3.7%，全年社会融资规模存量同比增长 9.58%。12 月末外汇储备 3.1 万亿美元，人民币汇率波动有所放大。12 月底社会消费品零售总额同比下跌 1.8%，居民消费意愿持续下滑。整体来看，国内货币政策总体保持稳健，流动性合理适度，疫情影响下经济基本面有所下行。2022 年全年 A 股市场表现疲弱，风格方面价值优于成长，沪深 300、中证 500 和创业板指分别下跌 21.63%、20.31% 和 29.37%。

4.4.2 报告期内基金的业绩表现

2022 年，本基金份额净值增长率为-19.56%，业绩比较基准收益率为-18.05%。

4.5 管理人对宏观经济、证券市场及行业走势的简要展望

展望 2023 年，海外方面，通胀预计将会得到缓解，美联储加息周期进入后半场，全球流动性压力减小。国内方面，随着防疫措施优化调整以及各项稳经济政策的出台，经济不确定性下降、居民预期随之改善，国内经济或将企稳复苏。宏观场景判断短期内倾向于“稳货币、宽信用”，当前经济处于复苏的早期阶段，尚需货币政策的呵护，预期货币保持合理充裕。而从中期视角看，随着经济复苏的演进，核心通胀有望恢复扩张，央行收敛货币的可能性在上升。长期来看，改革创新是保持经济增长的根本动力，在科学技术带动产业升级的大背景下，我们对经济的长期健康发展持较为乐观的态度。目前 A 股市场整体估值已进入长期价值配置区间，具有较高成长性的行业和较强竞争力的公司，将具备较高的投资价值。我们的投资组合仍然会维持价值和成长之间的平衡，同时关注现金流良好和内生长稳健的公司，在股市波动中以自下而上选股为主以期产生长期投资回报。

4.6 管理人内部有关本基金的监察稽核工作情况

本报告期内，本基金管理人继续完善内部控制体系和内部控制制度，健全管理制度和业务规章，依据国家相关法律法规、内部控制制度、内部管理制度和业务规章、基金合同以及基金招募说明书对本基金的投资、销售、运营等业务中的内部控制完善程度和执行情况进行持续的监察稽

核，对监察稽核中发现的问题及时提示，督促改进并跟踪改进效果。定期编制监察稽核报告，及时报送上级监管部门（如需）。

为提高防范和化解经营风险的能力，确保经营业务稳健运行和受托资产安全完整，保障基金份额持有人利益，本基金管理人采取的主要措施包括：

1、进一步完善内部控制体系和内部控制制度。本公司已经建立了科学合理的层次分明的包括内控组织架构、控制程序和控制措施以及控制职责在内的运行高效、严密的内部控制体系。

2、进一步健全管理制度和业务规章。在已建立的基本管理制度、业务流程、规章等基础上，根据公司的业务发展和法律法规的颁布情况，对相关管理制度和业务流程规章进行全面修订及更新，从管理制度和业务流程上进行风险控制，进一步强化内部制度的执行力度。

3、坚持岗位分离、相互制衡的内控机制。在岗位设置上继续采取严格的分离制度，形成不同岗位之间的相互制衡机制，从岗位设置上减少和防范操作及操守风险。

4、持续地对基金经营业务的合法合规性进行监控。采取了实时监控、常规稽核、专项稽核和临时稽核等方式，对发现的问题及时提示并督促改进，防范各种违法违规行为的发生，切实保护基金份额持有人的合法权益。

5、执行以 KPI (Key Performance Indicator 主要绩效指标) 为风险控制主要手段和评估标准的风险评估、预警、报告、控制以及监督程序。并通过适当的控制流程，定期或实时对风险进行评估、预警和监督，从而确认、评估和预警与公司管理及基金运作有关的风险。通过顺畅的报告渠道，对风险问题进行层层监督、管理和控制，使部门和管理层及时把握风险状况并快速做出风险控制决策。

6、采用自动化监督控制系统。采用电子化投资交易系统，对投资比例进行限制，有效地防止合规性运作风险和操作风险。

7、按照法律法规的要求，认真做好旗下各只基金的信息披露工作，确保有关信息披露的真实、完整、准确、及时。

8、定期不定期地组织合规培训。通过结合外部律师培训、内部合规培训以及证券业协会的后续教育课程，进一步加强对员工的合规教育，健全公司合规文化。

本基金管理人承诺将一如既往地本着诚实信用、勤勉尽责的原则管理和运用基金资产，不断提高内部监察稽核工作的科学性和有效性，努力防范和控制各种风险，充分保障基金份额持有人的合法权益。

4.7 管理人对报告期内基金估值程序等事项的说明

本基金管理人成立基金估值委员会对基金财产的估值方法及程序作决策，基金估值委员会在

遵守法律法规的前提下，通过参考行业协会的估值指引及独立第三方估值服务机构的估值数据等方式，谨慎合理地制定高效可行的估值方法，及时准确地进行份额净值的计量，保护基金份额持有人的合法权益。

基金日常估值由基金管理人同基金托管人一同进行。基金份额净值由基金管理人完成估值后，将估值结果以双方认可的方式报送给基金托管人，基金托管人按基金合同规定的估值方法、时间、程序进行复核，无误后返回给基金管理人，由基金管理人对外公布。月末、年中和年末估值复核与基金会计账目的核对同时进行。

当发生了影响估值方法和程序的有效性及其适用性的情况时，通过会议方式启动估值委员会的运作。研究人员凭借其丰富的专业技能和对市场产品的长期深入的跟踪研究，综合宏观经济、行业发展及个券状况等各方面因素，从价值投资的角度进行理论分析，并根据分析的结果向基金估值委员会提出有关估值方法或估值模型的建议。风险管理人员根据研究人员提出的估值方法或估值模型进行计算及验证，并根据计算和验证的结果与投资人员共同确定估值方法并提交估值委员会。基金事务部基金会计负责与基金托管人沟通，必要时应就所采用的估值技术、假设及输入值得适当性等咨询会计师事务所的专业意见。法律、监察稽核部相关人员负责监察执行估值政策及程序的合规性，控制执行中可能发生的风险。估值委员会共同讨论通过后，基金事务部基金会计根据估值委员会确认的估值方法对各基金进行估值核算并与基金托管行核对，法律、监察稽核部负责对外进行信息披露。

截止本报告期末，本基金管理人已与中债金融估值中心有限公司、中证指数有限公司合作，由其提供相关债券品种、流通受限股票的估值参考数据。

4.8 管理人对报告期内基金利润分配情况的说明

本基金本报告期内实施了一次利润分配。截至 2022 年 7 月 18 日，本基金可供分配利润为 23,665,030.78 元，根据基金合同约定本次应分配金额为 2,366,503.08 元。本基金的基金管理人已于 2022 年 7 月 22 日完成权益登记，本基金每 10 份基金份额派发红利 1.63 元。详细信息请查阅相关分红公告。

截至本报告期末，根据相关法律法规和基金合同的要求以及本基金的实际运作情况，经本基金管理人研究决定暂不实施利润分配。

4.9 报告期内管理人对本基金持有人数或基金资产净值预警情形的说明

从 2021 年 12 月 29 日至 2022 年 3 月 22 日，从 2022 年 3 月 30 日至 2022 年 6 月 27 日，从 2022 年 11 月 24 日至 2022 年 12 月 28 日，本基金存在连续二十个工作日基金资产净值低于五千万万元的情形。

§ 5 托管人报告

5.1 报告期内本基金托管人遵规守信情况声明

本报告期内，中国银行股份有限公司（以下称“本托管人”）在景顺长城量化先锋混合型证券投资基金（以下称“本基金”）的托管过程中，严格遵守《证券投资基金法》及其他有关法律法规、基金合同和托管协议的有关规定，不存在损害基金份额持有人利益的行为，完全尽职尽责地履行了应尽的义务。

5.2 托管人对报告期内本基金投资运作遵规守信、净值计算、利润分配等情况的说明

本报告期内，本托管人根据《证券投资基金法》及其他有关法律法规、基金合同和托管协议的规定，对本基金管理人的投资运作进行了必要的监督，对基金资产净值的计算、基金份额申购赎回价格的计算以及基金费用开支等方面进行了认真地复核，未发现本基金管理人存在损害基金份额持有人利益的行为。

5.3 托管人对本年度报告中财务信息等内容的真实、准确和完整发表意见

本报告中的财务指标、净值表现、收益分配情况、财务会计报告（注：财务会计报告中的“金融工具风险及管理”、“关联方承销证券”、“关联方证券出借”部分未在托管人复核范围内）、投资组合报告等数据真实、准确和完整。

§ 6 审计报告

6.1 审计报告基本信息

财务报表是否经过审计	是
审计意见类型	标准无保留意见
审计报告编号	安永华明（2023）审字第 60467014_H31 号

6.2 审计报告的基本内容

审计报告标题	审计报告
审计报告收件人	景顺长城量化先锋混合型证券投资基金全体基金份额持有人：
审计意见	我们审计了景顺长城量化先锋混合型证券投资基金的财务报表，包括 2022 年 12 月 31 日的资产负债表 2022 年度的利润表、净资产（基金净值）变动表以及相关财务报表附注。 我们认为，后附的景顺长城量化先锋混合型证券投资基金的财务报表在所有重大方面按照企业会计准则的规定编制，公允反映了景顺长城量化先锋混合型证券投资基金 2022 年 12 月 31 日的财务状况以及 2022 年度的经营成果和净值变动情况。
形成审计意见的基础	我们按照中国注册会计师审计准则的规定执行了审计工作。审计报告的“注册会计师对财务报表审计的责任”部分进一

	<p>步阐述了我们在这些准则下的责任。按照中国注册会计师职业道德守则，我们独立于景顺长城量化先锋混合型证券投资基金，并履行了职业道德方面的其他责任。我们相信，我们获取的审计证据是充分、适当的，为发表审计意见提供了基础。</p>
其他信息	<p>景顺长城量化先锋混合型证券投资基金管理层对其他信息负责。其他信息包括年度报告中涵盖的信息，但不包括财务报表和我们的审计报告。</p> <p>我们对财务报表发表的审计意见不涵盖其他信息，我们也不对其他信息发表任何形式的鉴证结论。</p> <p>结合我们对财务报表的审计，我们的责任是阅读其他信息，在此过程中，考虑其他信息是否与财务报表或我们在审计过程中了解到的情况存在重大不一致或者似乎存在重大错报。</p> <p>基于我们已执行的工作，如果我们确定其他信息存在重大错报，我们应当报告该事实。在这方面，我们无任何事项需要报告。</p>
管理层和治理层对财务报表的责任	<p>管理层负责按照企业会计准则的规定编制财务报表，使其实现公允反映，并设计、执行和维护必要的内部控制，以使财务报表不存在由于舞弊或错误导致的重大错报。</p> <p>在编制财务报表时，管理层负责评估景顺长城量化先锋混合型证券投资基金的持续经营能力，披露与持续经营相关的事项（如适用），并运用持续经营假设，除非计划进行清算、终止运营或别无其他现实的选择。</p> <p>治理层负责监督景顺长城量化先锋混合型证券投资基金的财务报告过程。</p>
注册会计师对财务报表审计的责任	<p>我们的目标是对财务报表整体是否不存在由于舞弊或错误导致的重大错报获取合理保证，并出具包含审计意见的审计报告。合理保证是高水平的保证，但并不能保证按照审计准则执行的审计在某一重大错报存在时总能发现。错报可能由于舞弊或错误导致，如果合理预期错报单独或汇总起来可能影响财务报表使用者依据财务报表作出的经济决策，则通常认为错报是重大的。</p> <p>在按照审计准则执行审计工作的过程中，我们运用职业判断，并保持职业怀疑。同时，我们也执行以下工作：</p> <p>(1) 识别和评估由于舞弊或错误导致的财务报表重大错报风险，设计和实施审计程序以应对这些风险，并获取充分、适当的审计证据，作为发表审计意见的基础。由于舞弊可能涉及串通、伪造、故意遗漏、虚假陈述或凌驾于内部控制之上，未能发现由于舞弊导致的重大错报的风险高于未能发现由于错误导致的重大错报的风险。</p> <p>(2) 了解与审计相关的内部控制，以设计恰当的审计程序，但目的并非对内部控制的有效性发表意见。</p> <p>(3) 评价管理层选用会计政策的恰当性和作出会计估计及相关披露的合理性。</p>

	<p>(4) 对管理层使用持续经营假设的恰当性得出结论。同时，根据获取的审计证据，就可能对导致对景顺长城量化先锋混合型证券投资基金持续经营能力产生重大疑虑的事项或情况是否存在重大不确定性得出结论。如果我们得出结论认为存在重大不确定性，审计准则要求我们在审计报告中提请报表使用者注意财务报表中的相关披露；如果披露不充分，我们应当发表非无保留意见。我们的结论基于截至审计报告日可获得的信息。然而，未来的事项或情况可能导致景顺长城量化先锋混合型证券投资基金不能持续经营。</p> <p>(5) 评价财务报表的总体列报（包括披露）、结构和内容，并评价财务报表是否公允反映相关交易和事项。</p> <p>我们与治理层就计划的审计范围、时间安排和重大审计发现等事项进行沟通，包括沟通我们在审计中识别出的值得关注的内部控制缺陷。</p>	
会计师事务所的名称	安永华明会计师事务所（特殊普通合伙）	
注册会计师的姓名	昌华	黄拥璇
会计师事务所的地址	中国 北京	
审计报告日期	2023 年 3 月 24 日	

§ 7 年度财务报表

7.1 资产负债表

会计主体：景顺长城量化先锋混合型证券投资基金

报告截止日：2022 年 12 月 31 日

单位：人民币元

资产	附注号	本期末 2022 年 12 月 31 日	上年度末 2021 年 12 月 31 日
资产：			
银行存款	7.4.7.1	3,605,924.29	1,044,098.42
结算备付金		696,110.95	30,677.44
存出保证金		641,052.15	26,951.98
交易性金融资产	7.4.7.2	41,066,842.18	7,882,312.15
其中：股票投资		41,042,803.56	7,882,312.15
基金投资		-	-
债券投资		24,038.62	-
资产支持证券投资		-	-
贵金属投资		-	-
其他投资		-	-
衍生金融资产	7.4.7.3	-	-
买入返售金融资产	7.4.7.4	-	-
债权投资	7.4.7.5	-	-
其中：债券投资		-	-
资产支持证券投资		-	-

其他投资		-	-
其他债权投资	7.4.7.6	-	-
其他权益工具投资	7.4.7.7	-	-
应收清算款		-	-
应收股利		-	-
应收申购款		5,166,111.40	286,672.12
递延所得税资产		-	-
其他资产	7.4.7.8	-	4,224.48
资产总计		51,176,040.97	9,274,936.59
负债和净资产	附注号	本期末 2022年12月31日	上年度末 2021年12月31日
负 债:			
短期借款		-	-
交易性金融负债		-	-
衍生金融负债	7.4.7.3	-	-
卖出回购金融资产款		-	-
应付清算款		-	-
应付赎回款		-	177,130.62
应付管理人报酬		59,404.50	25,513.13
应付托管费		9,900.73	4,252.20
应付销售服务费		-	-
应付投资顾问费		-	-
应交税费		143.53	-
应付利润		-	-
递延所得税负债		-	-
其他负债	7.4.7.9	246,919.77	97,377.66
负债合计		316,368.53	304,273.61
净资产:			
实收基金	7.4.7.10	36,852,827.82	4,729,780.54
其他综合收益	7.4.7.11	-	-
未分配利润	7.4.7.12	14,006,844.62	4,240,882.44
净资产合计		50,859,672.44	8,970,662.98
负债和净资产总计		51,176,040.97	9,274,936.59

注：（1）报告截止日 2022 年 12 月 31 日，基金份额净值人民币 1.3800 元，基金份额总额 36,852,827.82 份。

（2）以下比较数据已根据本年《证券投资基金信息披露 XBRL 模板第 3 号〈年度报告和中期报告〉》中的资产负债表格式的要求进行列示：上年末资产负债表中“应收利息”与“其他资产”项目的“本期末”余额合并列示在本期末资产负债表中“其他资产”项目的“上年度末”余额，上年末资产负债表中“应付交易费用”、“应付利息”与“其他负债”科目的“本期末”余额合并列示在本期末资产负债表“其他负债”项目的“上年度末”余额。

7.2 利润表

会计主体：景顺长城量化先锋混合型证券投资基金

本报告期：2022 年 1 月 1 日至 2022 年 12 月 31 日

单位：人民币元

项目	附注号	本期 2022 年 1 月 1 日至 2022 年 12 月 31 日	上年度可比期间 2021 年 1 月 1 日至 2021 年 12 月 31 日
一、营业总收入		-7,047,433.35	6,565,916.43
1. 利息收入		26,352.50	30,003.73
其中：存款利息收入	7.4.7.13	26,352.50	29,635.20
债券利息收入		-	368.53
资产支持证券利息收入		-	-
买入返售金融资产收入		-	-
证券出借利息收入		-	-
其他利息收入		-	-
2. 投资收益（损失以“-”填列）		-6,675,024.45	10,394,102.82
其中：股票投资收益	7.4.7.14	-7,193,401.54	9,727,691.22
基金投资收益		-	-
债券投资收益	7.4.7.15	24,726.07	32,498.75
资产支持证券投资	7.4.7.16	-	-
收益			
贵金属投资收益	7.4.7.17	-	-
衍生工具收益	7.4.7.18	40,810.20	-
股利收益	7.4.7.19	452,840.82	633,912.85
以摊余成本计量的金融资产终止确认产生的收益		-	-
其他投资收益		-	-
3. 公允价值变动收益（损失以“-”号填列）	7.4.7.20	-1,484,132.51	-4,658,006.63
4. 汇兑收益（损失以“-”号填列）		-	-
5. 其他收入（损失以“-”号填列）	7.4.7.21	1,085,371.11	799,816.51
减：二、营业总支出		704,862.49	1,323,036.73
1. 管理人报酬	7.4.10.2.1	532,263.96	617,650.19
2. 托管费	7.4.10.2.2	88,710.68	102,941.71
3. 销售服务费	7.4.10.2.3	-	-
4. 投资顾问费		-	-
5. 利息支出		-	-

其中：卖出回购金融资产支出		-	-
6. 信用减值损失	7.4.7.22	-	-
7. 税金及附加		164.26	0.03
8. 其他费用	7.4.7.23	83,723.59	602,444.80
三、利润总额（亏损总额以“-”号填列）		-7,752,295.84	5,242,879.70
减：所得税费用		-	-
四、净利润（净亏损以“-”号填列）		-7,752,295.84	5,242,879.70
五、其他综合收益的税后净额		-	-
六、综合收益总额		-7,752,295.84	5,242,879.70

注：以下比较数据已根据本年《证券投资基金信息披露XBRL模板第3号<年度报告和中期报告>》中的利润表格式的要求进行列示：上年度可比期间利润表中“交易费用”项目与“其他费用”项目的“本期”金额合并列示在本期利润表中“其他费用”项目的“上年度可比期间”金额。

7.3 净资产（基金净值）变动表

会计主体：景顺长城量化先锋混合型证券投资基金

本报告期：2022年1月1日至2022年12月31日

单位：人民币元

项目	本期 2022年1月1日至2022年12月31日			
	实收基金	其他综合收益	未分配利润	净资产合计
一、上期期末净资产(基金净值)	4,729,780.54	-	4,240,882.44	8,970,662.98
加：会计政策变更	-	-	-	-
前期差错更正	-	-	-	-
其他	-	-	-	-
二、本年期初净资产(基金净值)	4,729,780.54	-	4,240,882.44	8,970,662.98
三、本期增减变	32,123,047.28	-	9,765,962.18	41,889,009.46

动额(减少以“-”号填列)				
(一)、综合收益总额	-	-	-7,752,295.84	-7,752,295.84
(二)、本期基金份额交易产生的基金净值变动数(净值减少以“-”号填列)	32,123,047.28	-	23,379,715.40	55,502,762.68
其中:1.基金申购款	124,822,323.64	-	79,263,298.04	204,085,621.68
2.基金赎回款	-92,699,276.36	-	-55,883,582.64	-148,582,859.00
(三)、本期向基金份额持有人分配利润产生的基金净值变动(净值减少以“-”号填列)	-	-	-5,861,457.38	-5,861,457.38
(四)、其他综合收益结转留存收益	-	-	-	-
四、本期末净资产(基金净值)	36,852,827.82	-	14,006,844.62	50,859,672.44
项目	上年度可比期间			

	2021 年 1 月 1 日至 2021 年 12 月 31 日			
	实收基金	其他综合收益	未分配利润	净资产合计
一、上期期末净资产(基金净值)	39,526,083.10	-	26,650,516.39	66,176,599.49
加:会计政策变更	-	-	-	-
前期差错更正	-	-	-	-
其他	-	-	-	-
二、本期期初净资产(基金净值)	39,526,083.10	-	26,650,516.39	66,176,599.49
三、本期增减变动额(减少以“-”号填列)	-34,796,302.56	-	-22,409,633.95	-57,205,936.51
(一)、综合收益总额	-	-	5,242,879.70	5,242,879.70
(二)、本期基金份额交易产生的基金净值变动数(净值减少以“-”号填列)	-34,796,302.56	-	-27,652,513.65	-62,448,816.21
其中:1.基金申购款	57,875,887.39	-	46,950,229.73	104,826,117.12
2.基金赎回款	-92,672,189.95	-	-74,602,743.38	-167,274,933.33
(三)、	-	-	-	-

本期向基金份额持有人分配利润产生的基金净值变动(净值减少以“-”号填列)				
(四)、其他综合收益结转留存收益	-	-	-	-
四、本期期末净资产(基金净值)	4,729,780.54	-	4,240,882.44	8,970,662.98

报表附注为财务报表的组成部分。

本报告 7.1 至 7.4 财务报表由下列负责人签署：

康乐

吴建军

邵媛媛

基金管理人负责人

主管会计工作负责人

会计机构负责人

7.4 报表附注

7.4.1 基金基本情况

景顺长城量化先锋混合型证券投资基金（以下简称“本基金”），系经中国证券监督管理委员会（以下简称“中国证监会”）证监许可[2018]1072 号文《关于准予景顺长城量化先锋混合型证券投资基金注册的批复》的核准，由景顺长城基金管理有限公司依照《中华人民共和国证券投资基金法》和《景顺长城量化先锋混合型证券投资基金基金合同》作为发起人向社会公开募集，基金合同于 2018 年 9 月 12 日生效。本基金为契约型开放式，存续期限不定。设立时募集的扣除认购费后的实收基金（本金）为人民币 373,355,141.27 元，在募集期间产生的活期存款利息为人民币 103,710.58 元，以上实收基金（本息）合计为人民币 373,458,851.85 元，折合 373,458,851.85 份基金份额。本基金的基金管理人为景顺长城基金管理有限公司，登记机构为本基金管理人，基金托管人为中国银行股份有限公司。

本基金的投资范围为具有良好流动性的金融工具，包括国内依法发行上市的股票（包含中小板、创业板及其他经中国证监会核准上市的股票及存托凭证）、债券（包括国债、金融债、央行票据、地方政府债、企业债、公司债、可交换公司债券、可转换公司债券、中小企业私募债券、中期票据、短期融资券、超短期融资券、公开发行的次级债等）、债券回购、银行存款、同业存单、货币市场工具、权证、资产支持证券、股指期货、国债期货以及法律法规允许基金投资的其他金融工具，但须符合中国证监会的相关规定。

本基金的投资组合比例为：股票资产占基金资产的比例范围为 50%-95%；每个交易日日终在扣除股指期货合约、国债期货合约需缴纳的交易保证金后，现金或到期日在一年以内的政府债券不低于基金资产净值的 5%，其中现金不包括结算备付金、存出保证金和应收申购款等。权证、股指期货、国债期货及其他金融工具的投资比例依照法律法规或监管机构的规定执行。

本基金的业绩比较基准为：中证 800 指数收益率×85%+一年期人民币定期存款利率（税后）×15%。

本财务报表由本基金的基金管理人景顺长城基金管理有限公司于 2023 年 3 月 24 日批准报出。

7.4.2 会计报表的编制基础

本财务报表系按照财政部颁布的《企业会计准则——基本准则》以及其后颁布及修订的具体会计准则、应用指南、解释以及《资产管理产品相关会计处理规定》和其他相关规定（统称“企业会计准则”）编制，同时，在信息披露和估值方面，也参考了中国证监会颁布的《中国证券监督管理委员会关于证券投资基金估值业务的指导意见》、《公开募集证券投资基金信息披露管理办法》、《证券投资基金信息披露内容与格式准则》第 2 号《年度报告的内容与格式》、《证券投资基金信息披露编报规则》第 3 号《会计报表附注的编制及披露》、《证券投资基金信息披露 XBRL 模板第 3 号〈年度报告和中期报告〉》以及中国证监会和中国证券投资基金业协会颁布的其他相关规定。

本财务报表以本基金持续经营为基础列报。

7.4.3 遵循企业会计准则及其他有关规定的声明

本财务报表符合企业会计准则的要求，真实、完整地反映了本基金于 2022 年 12 月 31 日的财务状况以及 2022 年度的经营成果和净值变动情况。

7.4.4 重要会计政策和会计估计

7.4.4.1 会计年度

本基金会计年度采用公历年度，即每年 1 月 1 日起至 12 月 31 日止。

7.4.4.2 记账本位币

本基金记账本位币和编制本财务报表所采用的货币均为人民币。除有特别说明外，均以人民

币元为单位表示。

7.4.4.3 金融资产和金融负债的分类

金融工具是指形成本基金的金融资产（或负债），并形成其他单位的金融负债（或资产）或权益工具的合同。

（1）金融资产分类

本基金的金融资产于初始确认时根据管理金融资产的业务模式和金融资产的合同现金流量特征分类为：以公允价值计量且其变动计入当期损益的金融资产、以摊余成本计量的金融资产；

（2）金融负债分类

本基金的金融负债于初始确认时分类为：以公允价值计量且其变动计入当期损益的金融负债、以摊余成本计量的金融负债。

7.4.4.4 金融资产和金融负债的初始确认、后续计量和终止确认

本基金于成为金融工具合同的一方时确认一项金融资产或金融负债。

划分为以公允价值计量且其变动计入当期损益的金融资产和金融负债，以及不作为有效套期工具的衍生工具，按照取得时的公允价值作为初始确认金额，相关的交易费用在发生时计入当期损益。

划分为以摊余成本计量的金融资产和金融负债，按照取得时的公允价值作为初始确认金额，相关交易费用计入其初始确认金额。

对于以公允价值计量且其变动计入当期损益的金融资产，采用公允价值进行后续计量，所有公允价值变动计入当期损益。

对于以摊余成本计量的金融资产，采用实际利率法确认利息收入，其终止确认、修改或减值产生的利得或损失，均计入当期损益。

本基金以预期信用损失为基础，对以摊余成本计量的金融资产进行减值处理并确认损失准备。对于不含重大融资成分的应收款项，本基金运用简化计量方法，按照相当于整个存续期内的预期信用损失金额计量损失准备。除上述采用简化计量方法以外的金融资产，本基金在每个估值日评估其信用风险自初始确认后是否已经显著增加，如果信用风险自初始确认后未显著增加，处于第一阶段，本基金按照相当于未来 12 个月内预期信用损失的金额计量损失准备，并按照账面余额和实际利率计算利息收入；如果信用风险自初始确认后已显著增加但尚未发生信用减值的，处于第二阶段，本基金按照相当于整个存续期内预期信用损失的金额计量损失准备，并按照账面余额和实际利率计算利息收入；如果初始确认后发生信用减值的，处于第三阶段，本基金按照相当于整个存续期内预期信用损失的金额计量损失准备，并按照摊余成本和实际利率计算利息收入。

本基金在每个估值日评估相关金融工具的信用风险自初始确认后是否已显著增加。本基金以单项金融工具或者具有相似信用风险特征的金融工具组合为基础，通过比较金融工具在估值日发生违约的风险与在初始确认日发生违约的风险，以确定金融工具预计存续期内发生违约风险的变化情况。

本基金计量金融工具预期信用损失的方法反映的因素包括：通过评价一系列可能的结果而确定的无偏概率加权平均金额、货币时间价值，以及在估值日无须付出不必要的额外成本或努力即可获得有关过去事项、当前状况以及未来经济状况预测的合理且有依据的信息。

当对金融资产预期未来现金流量具有不利影响的一项或多项事件发生时，该金融资产成为已发生信用减值的金融资产。

当本基金不再合理预期能够全部或部分收回金融资产合同现金流量时，本基金直接减记该金融资产的账面余额。

当收取该金融资产现金流量的合同权利终止，或该收取金融资产现金流量的权利已转移，且符合金融资产转移的终止确认条件的，金融资产将终止确认。

本基金已将金融资产所有权上几乎所有的风险和报酬转移给转入方的，终止确认该金融资产；保留了金融资产所有权上几乎所有的风险和报酬的，不终止确认该金融资产；本基金既没有转移也没有保留金融资产所有权上几乎所有的风险和报酬的，分别下列情况处理：放弃了对该金融资产控制的，终止确认该金融资产并确认产生的资产和负债；未放弃对该金融资产控制的，按照其继续涉入所转移金融资产的程度确认有关金融资产，并相应确认有关负债。

对于以公允价值计量且其变动计入当期损益的金融负债（含交易性金融负债和衍生金融负债），按照公允价值进行后续计量，所有公允价值变动均计入当期损益。对于以摊余成本计量的金融负债，采用实际利率法，按照摊余成本进行后续计量。如果金融负债的责任已履行、撤销或届满，则对金融负债进行终止确认。

7.4.4.5 金融资产和金融负债的估值原则

公允价值，是指市场参与者在计量日发生的有序交易中，出售一项资产所能收到或者转移一项负债所需支付的价格。本基金以公允价值计量相关资产或负债，假定出售资产或者转移负债的有序交易在相关资产或负债的主要市场进行；不存在主要市场的，本基金假定该交易在相关资产或负债的最有利市场进行。主要市场（或最有利市场）是本基金在计量日能够进入的交易市场。本基金采用市场参与者在对该资产或负债定价时为实现其经济利益最大化所使用的假设。

在财务报表中以公允价值计量或披露的资产和负债，根据对公允价值计量整体而言具有重要意义的最低层次输入值，确定所属的公允价值层次：第一层次输入值，在计量日能够取得的相同

资产或负债在活跃市场上未经调整的报价；第二层次输入值，除第一层次输入值外相关资产或负债直接或间接可观察的输入值；第三层次输入值，相关资产或负债的不可观察输入值。

每个资产负债表日，本基金对在财务报表中确认的持续以公允价值计量的资产和负债进行重新评估，以确定是否在公允价值计量层次之间发生转换。

本基金持有的以公允价值计量且其变动计入当期损益的金融资产和金融负债按如下原则确定公允价值并进行估值：

(1) 存在活跃市场的金融工具，按照估值日能够取得的相同资产或负债在活跃市场上未经调整的报价作为公允价值；估值日无报价且最近交易日后未发生影响公允价值计量的重大事件的，应采用最近交易日的报价确定公允价值。有充足证据表明估值日或最近交易日的报价不能真实反映公允价值的，应对报价进行调整，确定公允价值。

与上述投资品种相同，但具有不同特征的，应以相同资产或负债的公允价值为基础，并在估值技术中考虑不同特征因素的影响。特征是指对资产出售或使用的限制等，如果该限制是针对资产持有者的，那么在估值技术中不应将该限制作为特征考虑。此外，基金管理人不应考虑因大量持有相关资产或负债所产生的溢价或折价；

(2) 不存在活跃市场的金融工具，应采用在当前情况下适用并且有足够可利用数据和其他信息支持的估值技术确定公允价值。采用估值技术确定公允价值时，应优先使用可观察输入值，只有在无法取得相关资产或负债可观察输入值或取得不切实可行的情况下，才使用不可观察输入值；

(3) 如有确凿证据表明按上述方法进行估值不能客观反映其公允价值的，基金管理人可根据具体情况与基金托管人商定后，按最能反映公允价值的方法估值；

(4) 如有新增事项，按国家最新规定估值。

7.4.4.6 金融资产和金融负债的抵销

当本基金具有抵销已确认金融资产和金融负债的法定权利，且该种法定权利现在是可执行的，同时本基金计划以净额结算或同时变现该金融资产和清偿该金融负债时，金融资产和金融负债以相互抵销后的金额在资产负债表内列示。除此以外，金融资产和金融负债在资产负债表内分别列示，不予相互抵销。

7.4.4.7 实收基金

实收基金为对外发行的基金份额总额所对应的金额。由于申购和赎回引起的实收基金变动分别于基金申购确认日及基金赎回确认日确认。上述申购和赎回分别包括基金转换所引起的转入基金的实收基金增加和转出基金的实收基金减少。

7.4.4.8 损益平准金

损益平准金包括已实现损益平准金和未实现损益平准金。已实现损益平准金指在申购或赎回基金份额时，申购或赎回款项中包含的按累计未分配的已实现收益/（损失）占基金净值比例计算的金额。未实现损益平准金指在申购或赎回基金份额时，申购或赎回款项中包含的按累计未实现利得/（损失）占基金净值比例计算的金额。损益平准金于基金申购确认日或基金赎回确认日确认。

未实现损益平准金与已实现损益平准金均在“损益平准金”科目中核算，并于期末全额转入“未分配利润/（累计亏损）”。

7.4.4.9 收入/（损失）的确认和计量

（1）对于以摊余成本计量的金融资产，采用实际利率法计算的利息扣除在适用情况下的相关税费后的净额确认利息收入，计入当期损益。处置时，其处置价格扣除相关交易费用后的净额与账面价值之间的差额确认为投资收益。

（2）对于以公允价值计量且其变动计入当期损益的金融资产和金融负债，相关交易费用直接计入投资收益。以公允价值计量且其变动计入当期损益的金融资产为债权投资的，在持有期间将按票面或合同利率计算的利息收入扣除在适用情况下的相关税费后的净额计入投资收益，扣除该部分利息后的公允价值变动额计入公允价值变动损益；除上述之外的以公允价值计量且其变动计入当期损益的金融资产和金融负债的公允价值变动形成的应计入当期损益的利得或损失扣除在适用情况下预估的增值税费后的净额计入公允价值变动损益。处置时，其处置价格与初始确认金额之间的差额扣除相关交易费用及在适用情况下的相关税费后的净额确认为投资收益。

本基金在同时符合下列条件时确认股利收入并计入当期损益：1）基金收取股利的权利已经确立；2）与股利相关的经济利益很可能流入企业；3）股利的金额能够可靠计量。

（3）其他收入在经济利益很可能流入从而导致资产增加或者负债减少、且经济利益的流入额能够可靠计量时确认。

7.4.4.10 费用的确认和计量

本基金的管理人报酬和托管费等费用按照权责发生制原则，在本基金接受相关服务的期间计入当期损益。

以摊余成本计量的金融负债在持有期间确认的利息支出按实际利率法计算，实际利率法与直线法差异较小的则按直线法计算。

7.4.4.11 基金的收益分配政策

本基金每一基金份额享有同等分配权。本基金收益以现金形式分配，但基金份额持有人可选择现金红利或将现金红利按分红除权日的基金份额净值自动转为基金份额进行再投资。若期末未

分配利润中的未实现部分为正数，包括基金经营活动产生的未实现损益以及基金份额交易产生的未实现平准金等，则期末可供分配利润的金额为期末未分配利润中的已实现部分；若期末未分配利润的未实现部分为负数，则期末可供分配利润的金额为期末未分配利润，即已实现部分相抵未实现部分后的余额。

经宣告的拟分配基金收益于分红除权日从净资产转出。

7.4.4.12 分部报告

经营分部是指本基金内同时满足下列条件的组成部分：

- (1) 该组成部分能够在日常活动中产生收入、发生费用；
- (2) 能够定期评价该组成部分的经营成果，以决定向其配置资源、评价其业绩；
- (3) 能够取得该组成部分的财务状况、经营成果和现金流量等有关会计信息。

如果两个或多个经营分部具有相似的经济特征，并且满足一定条件的，则合并为一个经营分部。

本基金目前以一个经营分部运作，不需要进行分部报告的披露。

7.4.4.13 其他重要的会计政策和会计估计

无。

7.4.5 会计政策和会计估计变更以及差错更正的说明

7.4.5.1 会计政策变更的说明

根据《企业会计准则第 22 号——金融工具确认和计量》、《企业会计准则第 23 号——金融资产转移》、《企业会计准则第 24 号——套期会计》、《企业会计准则第 37 号——金融工具列报》（统称“新金融工具准则”）、《关于进一步贯彻落实新金融工具相关会计准则的通知》的规定和相关法规的要求，本基金自 2022 年 1 月 1 日开始按照新金融工具准则进行会计处理。此外，本基金亦已执行财政部于 2022 年发布的《关于印发〈资产管理产品相关会计处理规定〉的通知》（财会〔2022〕14 号）。

新金融工具准则改变了金融资产的分类和计量方式，确定了三个主要的计量类别：摊余成本；以公允价值计量且其变动计入其他综合收益；以公允价值计量且其变动计入当期损益。本基金考虑自身业务模式，以及金融资产的合同现金流特征进行上述分类。

新金融工具准则要求金融资产减值计量由“已发生损失模型”改为“预期信用损失模型”，适用于以摊余成本计量的金融资产。金融资产减值计量的变更对于本基金的影响不重大。

本基金将基于实际利率法计提的金融工具的利息包含在相应金融工具的账面余额中，并反映在相关“银行存款”、“结算备付金”、“存出保证金”、“买入返售金融资产”、“卖出回购金融资产

款”等项目中，不单独列示“应收利息”项目或“应付利息”项目。

“信用减值损失”项目，反映本基金计提金融工具信用损失准备所确认的信用损失。本基金将分类为以摊余成本计量的金融资产按照实际利率法计算的利息收入反映在“利息收入”项目中，其他项目的利息收入从“利息收入”项目调整至“投资收益”项目列示。

根据新金融工具准则的衔接规定，对可比期间信息不予调整，首日执行新金融工具准则与原准则的差异追溯调整本报告期期初未分配利润。

于首次执行日（2022 年 1 月 1 日），原金融资产和金融负债账面价值调整为按照修订后金融工具确认和计量准则的规定进行分类和计量的新金融资产和金融负债账面价值的调节如下所述：

以摊余成本计量的金融资产：

银行存款于 2021 年 12 月 31 日按原金融工具准则列示的账面价值为人民币 1,044,098.42 元，自应收利息转入的重分类金额为人民币 4,198.68 元，重新计量预期信用损失准备的金额为人民币 0.00 元。经上述重分类和重新计量后，银行存款于 2022 年 1 月 1 日按新金融工具准则列示的账面价值为人民币 1,048,297.10 元。

结算备付金于 2021 年 12 月 31 日按原金融工具准则列示的账面价值为人民币 30,677.44 元，自应收利息转入的重分类金额为人民币 13.70 元，重新计量预期信用损失准备的金额为人民币 0.00 元。经上述重分类和重新计量后，结算备付金于 2022 年 1 月 1 日按新金融工具准则列示的账面价值为人民币 30,691.14 元。

存出保证金于 2021 年 12 月 31 日按原金融工具准则列示的账面价值为人民币 26,951.98 元，自应收利息转入的重分类金额为人民币 12.10 元，重新计量预期信用损失准备的金额为人民币 0.00 元。经上述重分类和重新计量后，存出保证金于 2022 年 1 月 1 日按新金融工具准则列示的账面价值为人民币 26,964.08 元。

应收利息于 2021 年 12 月 31 日按原金融工具准则列示的账面价值为人民币 4,224.48 元，转出至银行存款的重分类金额为人民币 4,198.68 元，转出至结算备付金的重分类金额为人民币 13.70 元，转出至存出保证金的重分类金额为人民币 12.10 元，转出至交易性金融资产的重分类金额为人民币 0.00 元，转出至买入返售金融资产的重分类金额为人民币 0.00 元，转出至应收申购款的重分类金额为人民币 0.00 元，转出至其他资产的重分类金额为人民币 0.00 元。经上述重分类后，应收利息不再作为财务报表项目单独列报。

除上述财务报表项目外，于首次执行日，新金融工具准则的执行对财务报表其他金融资产和金融负债项目无影响。

于首次执行日，新金融工具准则的执行对本基金金融资产计提的减值准备金额无重大影响。

上述会计政策变更未导致本基金本期期初未分配利润的变化。

7.4.5.2 会计估计变更的说明

无。

7.4.5.3 差错更正的说明

无。

7.4.6 税项

(1) 印花税

经国务院批准，财政部、国家税务总局研究决定，自 2008 年 4 月 24 日起，调整证券（股票）交易印花税税率，由原先的 3‰调整为 1‰；

经国务院批准，财政部、国家税务总局研究决定，自 2008 年 9 月 19 日起，调整由出让方按证券（股票）交易印花税税率缴纳印花税，受让方不再征收，税率不变；

根据财政部、国家税务总局财税[2005]103 号文《关于股权分置试点改革有关税收政策问题的通知》的规定，股权分置改革过程中因非流通股股东向流通股股东支付对价而发生的股权转让，暂免征收印花税。

(2) 增值税

根据财政部、国家税务总局财税[2016]36 号文《关于全面推开营业税改增值税试点的通知》的规定，经国务院批准，自 2016 年 5 月 1 日起在全国范围内全面推开营业税改征增值税试点，金融业纳入试点范围，由缴纳营业税改为缴纳增值税。对证券投资基金（封闭式证券投资基金，开放式证券投资基金）管理人运用基金买卖股票、债券的转让收入免征增值税；国债、地方政府债利息收入以及金融同业往来利息收入免征增值税；存款利息收入不征收增值税；

根据财政部、国家税务总局财税[2016]46 号文《关于进一步明确全面推开营改增试点金融业有关政策的通知》的规定，金融机构开展的质押式买入返售金融商品业务及持有政策性金融债券取得的利息收入属于金融同业往来利息收入；

根据财政部、国家税务总局财税[2016]70 号文《关于金融机构同业往来等增值税政策的补充通知》的规定，金融机构开展的买断式买入返售金融商品业务、同业存款、同业存单以及持有金融债券取得的利息收入属于金融同业往来利息收入；

根据财政部、国家税务总局财税[2016]140 号文《关于明确金融、房地产开发、教育辅助服务等增值税政策的通知》的规定，本基金运营过程中发生的增值税应税行为，以本基金的基金管理人作为增值税纳税人；

根据财政部、国家税务总局财税[2017]56 号文《关于资管产品增值税有关问题的通知》的规

定，证券投资基金的基金管理人运营证券投资基金过程中发生的增值税应税行为，暂适用简易计税方法，按照 3% 的征收率缴纳增值税。对证券投资基金在 2018 年 1 月 1 日前运营过程中发生的增值税应税行为，未缴纳增值税的，不再缴纳；已缴纳增值税的，已纳税额从证券投资基金的基金管理人以后月份的增值税应纳税额中抵减。增值税应税行为的销售额根据财政部、国家税务总局财税[2017]90 号文《关于租入固定资产进项税额抵扣等增值税政策的通知》的规定确定。

（3）城市维护建设税、教育费附加、地方教育附加

根据《中华人民共和国城市维护建设税暂行条例（2011 年修订）》、《征收教育费附加的暂行规定（2011 年修订）》及相关地方教育附加的征收规定，凡缴纳消费税、增值税、营业税的单位和个人，都应当依照规定缴纳城市维护建设税、教育费附加（除按照相关规定缴纳农村教育事业费附加的单位外）及地方教育费附加。

（4）企业所得税

根据财政部、国家税务总局财税[2004]78 号文《关于证券投资基金税收政策的通知》的规定，自 2004 年 1 月 1 日起，对证券投资基金（封闭式证券投资基金，开放式证券投资基金）管理人运用基金买卖股票、债券的差价收入，继续免征企业所得税；

根据财政部、国家税务总局财税[2005]103 号文《关于股权分置试点改革有关税收政策问题的通知》的规定，股权分置改革中非流通股股东通过对价方式向流通股股东支付的股份、现金等收入，暂免征收流通股股东应缴纳的企业所得税；

根据财政部、国家税务总局财税[2008]1 号文《关于企业所得税若干优惠政策的通知》的规定，对证券投资基金从证券市场中取得的收入，包括买卖股票、债券的差价收入，股权的股息、红利收入，债券的利息收入及其他收入，暂不征收企业所得税。

（5）个人所得税

根据财政部、国家税务总局财税[2005]103 号文《关于股权分置试点改革有关税收政策问题的通知》的规定，股权分置改革中非流通股股东通过对价方式向流通股股东支付的股份、现金等收入，暂免征收流通股股东应缴纳的个人所得税；

根据财政部、国家税务总局财税[2008]132 号文《财政部、国家税务总局关于储蓄存款利息所得有关个人所得税政策的通知》的规定，自 2008 年 10 月 9 日起，对储蓄存款利息所得暂免征收个人所得税；

根据财政部、国家税务总局、中国证监会财税[2012]85 号文《关于实施上市公司股息红利差别化个人所得税政策有关问题的通知》的规定，自 2013 年 1 月 1 日起，证券投资基金从公开发行和转让市场取得的上市公司股票，持股期限在 1 个月以内（含 1 个月）的，其股息红利所得全额

计入应纳税所得额；持股期限在 1 个月以上至 1 年（含 1 年）的，暂减按 50% 计入应纳税所得额；持股期限超过 1 年的，暂减按 25% 计入应纳税所得额。上述所得统一适用 20% 的税率计征个人所得税；

根据财政部、国家税务总局、中国证监会财税[2015]101 号文《关于上市公司股息红利差别化个人所得税政策有关问题的通知》的规定，自 2015 年 9 月 8 日起，证券投资基金从公开发行和转让市场取得的上市公司股票，持股期限超过 1 年的，股息红利所得暂免征收个人所得税。

7.4.7 重要财务报表项目的说明

7.4.7.1 银行存款

单位：人民币元

项目	本期末 2022 年 12 月 31 日	上年度末 2021 年 12 月 31 日
活期存款	3,605,924.29	1,044,098.42
等于：本金	3,605,506.86	1,044,098.42
加：应计利息	417.43	-
减：坏账准备	-	-
定期存款	-	-
等于：本金	-	-
加：应计利息	-	-
减：坏账准备	-	-
其中：存款期限 1 个月以内	-	-
存款期限 1 个月（含）-3 个月	-	-
其他存款	-	-
等于：本金	-	-
加：应计利息	-	-
减：坏账准备	-	-
合计	3,605,924.29	1,044,098.42

7.4.7.2 交易性金融资产

单位：人民币元

项目	本期末 2022 年 12 月 31 日				
	成本	应计利息	公允价值	公允价值变动	
股票	42,435,277.40	-	41,042,803.56	-1,392,473.84	
贵金属投资-金交所黄金合约	-	-	-	-	
债券	交易所市场	25,000.00	3.62	24,038.62	-965.00
	银行间市场	-	-	-	-
	合计	25,000.00	3.62	24,038.62	-965.00
资产支持证券	-	-	-	-	

基金	-	-	-	-
其他	-	-	-	-
合计	42,460,277.40	3.62	41,066,842.18	-1,393,438.84
项目	上年度末 2021年12月31日			
	成本	应计利息	公允价值	公允价值变动
股票	7,787,346.64	-	7,882,312.15	94,965.51
贵金属投资-金交所 黄金合约	-	-	-	-
债券	交易所市场	-	-	-
	银行间市场	-	-	-
	合计	-	-	-
资产支持证券	-	-	-	-
基金	-	-	-	-
其他	-	-	-	-
合计	7,787,346.64	-	7,882,312.15	94,965.51

7.4.7.3 衍生金融资产/负债

7.4.7.3.1 衍生金融资产/负债期末余额

单位：人民币元

项目	本期末 2022年12月31日			
	合同/名义 金额	公允价值		备注
		资产	负债	
利率衍生 工具	-	-	-	-
货币衍生 工具	-	-	-	-
权益衍生 工具	4,676,960.00	-	-	-
其中：股指期 货投资	4,676,960.00	-	-	-
其他衍生 工具	-	-	-	-
合计	4,676,960.00	-	-	-
项目	上年度末 2021年12月31日			
	合同/名义 金额	公允价值		备注
		资产	负债	
利率衍生 工具	-	-	-	-
货币衍生 工具	-	-	-	-

权益衍生工具	-	-	-	-
其他衍生工具	-	-	-	-
合计	-	-	-	-

注：衍生金融资产项下的股指期货投资期末合同/名义金额为初始合约价值。

7.4.7.3.2 期末基金持有的期货合约情况

单位：人民币元

代码	名称	持仓量（买/卖）	合约市值	公允价值变动
IC2303	中证 500 指数 期货 2303	2.00	2,349,760.00	-520.00
IF2301	沪深 300 指数 期货 2301	2.00	2,331,600.00	4,920.00
合计				4,400.00
减：可抵销期货 暂收款				4,400.00
净额				-

注：（1）衍生金融资产项下的股指期货投资净额为 0。在当日无负债结算制度下，结算准备金已包括所持股指期货合约产生的持仓损益，则衍生金融资产项下的股指期货投资与相关的期货暂收款（结算所得的持仓损益）之间按抵销后的净额为 0。

（2）买入持仓量以正数表示，卖出持仓量以负数表示。

7.4.7.3.3 期末基金持有的黄金衍生品情况

无。

7.4.7.4 买入返售金融资产

7.4.7.4.1 各项买入返售金融资产期末余额

本基金本报告期末及上年度末的买入返售金融资产余额为零。

7.4.7.4.2 期末买断式逆回购交易中取得的债券

本基金本报告期末及上年度末的买断式逆回购交易中取得的债券余额为零。

7.4.7.4.3 按预期信用损失一般模型计提减值准备的说明

无。

7.4.7.5 债权投资

7.4.7.5.1 债权投资情况

无。

7.4.7.5.2 债权投资减值准备计提情况

无。

7.4.7.6 其他债权投资

7.4.7.6.1 其他债权投资情况

无。

7.4.7.6.2 其他债权投资减值准备计提情况

无。

7.4.7.7 其他权益工具投资

7.4.7.7.1 其他权益工具投资情况

无。

7.4.7.7.2 报告期末其他权益工具投资情况

无。

7.4.7.8 其他资产

单位：人民币元

项目	本期末 2022 年 12 月 31 日	上年度末 2021 年 12 月 31 日
应收利息	-	4,224.48
其他应收款	-	-
待摊费用	-	-
合计	-	4,224.48

7.4.7.9 其他负债

单位：人民币元

项目	本期末 2022 年 12 月 31 日	上年度末 2021 年 12 月 31 日
应付券商交易单元保证金	-	-
应付赎回费	-	152.49
应付证券出借违约金	-	-
应付交易费用	166,919.77	17,225.17
其中：交易所市场	166,919.77	17,225.17
银行间市场	-	-
应付利息	-	-
预提费用	80,000.00	80,000.00
合计	246,919.77	97,377.66

7.4.7.10 实收基金

金额单位：人民币元

项目	本期 2022 年 1 月 1 日至 2022 年 12 月 31 日	
	基金份额（份）	账面金额
上年度末	4,729,780.54	4,729,780.54
本期申购	124,822,323.64	124,822,323.64

本期赎回（以“-”号填列）	-92,699,276.36	-92,699,276.36
本期末	36,852,827.82	36,852,827.82

注：申购含红利再投、转换入份额，赎回含转换出份额。

7.4.7.11 其他综合收益

无。

7.4.7.12 未分配利润

单位：人民币元

项目	已实现部分	未实现部分	未分配利润合计
本期期初	5,264,491.56	-1,023,609.12	4,240,882.44
本期利润	-6,268,147.96	-1,484,147.88	-7,752,295.84
本期基金份额交易产生的变动数	29,526,731.93	-6,147,016.53	23,379,715.40
其中：基金申购款	109,381,904.74	-30,118,606.70	79,263,298.04
基金赎回款	-79,855,172.81	23,971,590.17	-55,883,582.64
本期已分配利润	-5,861,457.38	-	-5,861,457.38
本期末	22,661,618.15	-8,654,773.53	14,006,844.62

7.4.7.13 存款利息收入

单位：人民币元

项目	本期 2022年1月1日至2022年12月31日	上年度可比期间 2021年1月1日至2021年12月31日
活期存款利息收入	21,449.34	27,456.25
定期存款利息收入	-	-
其他存款利息收入	-	-
结算备付金利息收入	4,641.43	1,894.56
其他	261.73	284.39
合计	26,352.50	29,635.20

7.4.7.14 股票投资收益

7.4.7.14.1 股票投资收益项目构成

单位：人民币元

项目	本期 2022年1月1日至2022年12月31日	上年度可比期间 2021年1月1日至2021年12月31日
股票投资收益——买卖股票差价收入	-7,193,401.54	9,727,691.22
股票投资收益——赎回差价收入	-	-
股票投资收益——申购差价收入	-	-

股票投资收益——证券出借差价收入	-	-
合计	-7,193,401.54	9,727,691.22

7.4.7.14.2 股票投资收益——买卖股票差价收入

单位：人民币元

项目	本期 2022年1月1日至2022年12月31日	上年度可比期间 2021年1月1日至2021年12月31日
卖出股票成交总额	260,729,141.54	190,301,767.68
减：卖出股票成本总额	267,093,696.27	180,574,076.46
减：交易费用	828,846.81	-
买卖股票差价收入	-7,193,401.54	9,727,691.22

7.4.7.14.3 股票投资收益——证券出借差价收入

无。

7.4.7.15 债券投资收益

7.4.7.15.1 债券投资收益项目构成

单位：人民币元

项目	本期 2022年1月1日至2022年12月31日	上年度可比期间 2021年1月1日至2021年12月31日
债券投资收益——利息收入	23.44	-
债券投资收益——买卖债券（债转股及债券到期兑付）差价收入	24,702.63	32,498.75
债券投资收益——赎回差价收入	-	-
债券投资收益——申购差价收入	-	-
合计	24,726.07	32,498.75

7.4.7.15.2 债券投资收益——买卖债券差价收入

单位：人民币元

项目	本期 2022年1月1日至2022年12月31日	上年度可比期间 2021年1月1日至2021年12月31日
----	-----------------------------	----------------------------------

卖出债券（债转股及债券到期兑付）成交总额	119,725.88	480,567.53
减：卖出债券（债转股及债券到期兑付）成本总额	95,000.00	447,700.00
减：应计利息总额	19.85	368.78
减：交易费用	3.40	-
买卖债券差价收入	24,702.63	32,498.75

7.4.7.16 资产支持证券投资收益

7.4.7.16.1 资产支持证券投资收益项目构成

无。

7.4.7.16.2 资产支持证券投资收益——买卖资产支持证券差价收入

无。

7.4.7.17 贵金属投资收益

7.4.7.17.1 贵金属投资收益项目构成

无。

7.4.7.17.2 贵金属投资收益——买卖贵金属差价收入

无。

7.4.7.18 衍生工具收益

7.4.7.18.1 衍生工具收益——买卖权证差价收入

无。

7.4.7.18.2 衍生工具收益——其他投资收益

单位：人民币元

项目	本期收益金额 2022年1月1日至2022年12月31日	上年度可比期间 收益金额 2021年1月1日至2021年12月31日
股指期货投资收益	40,810.20	-

7.4.7.19 股利收益

单位：人民币元

项目	本期 2022年1月1日至2022年12月31日	上年度可比期间 2021年1月1日至2021年12月31日
股票投资产生的股利收益	452,840.82	633,912.85
其中：证券出借权益补偿收入	-	-
基金投资产生的股利	-	-

收益		
合计	452,840.82	633,912.85

7.4.7.20 公允价值变动收益

单位：人民币元

项目名称	本期 2022年1月1日至2022年 12月31日	上年度可比期间 2021年1月1日至2021 年12月31日
1. 交易性金融资产	-1,488,404.35	-4,658,006.63
股票投资	-1,487,439.35	-4,658,006.63
债券投资	-965.00	-
资产支持证券投资	-	-
基金投资	-	-
贵金属投资	-	-
其他	-	-
2. 衍生工具	4,400.00	-
权证投资	-	-
期货投资	4,400.00	-
3. 其他	-	-
减：应税金融商品公允价值 变动产生的预估增值税	128.16	-
合计	-1,484,132.51	-4,658,006.63

7.4.7.21 其他收入

单位：人民币元

项目	本期 2022年1月1日至2022年12月 31日	上年度可比期间 2021年1月1日至2021 年12月31日
基金赎回费收入	1,085,343.35	799,441.66
基金转换费收入	27.76	374.85
合计	1,085,371.11	799,816.51

7.4.7.22 信用减值损失

无。

7.4.7.23 其他费用

单位：人民币元

项目	本期 2022年1月1日至2022年12 月31日	上年度可比期间 2021年1月1日至2021年12月31 日
审计费用	30,000.00	30,000.00
信息披露费	50,000.00	50,000.00
证券出借违约金	-	-
银行划款手续费	3,723.59	3,178.31
交易费用	-	519,266.49

合计	83,723.59	602,444.80
----	-----------	------------

7.4.8 或有事项、资产负债表日后事项的说明

7.4.8.1 或有事项

截至资产负债表日，本基金无需作披露的重大或有事项。

7.4.8.2 资产负债表日后事项

截至本财务报表批准报出日，本基金无需要披露的资产负债表日后事项。

7.4.9 关联方关系

关联方名称	与本基金的关系
景顺长城基金管理有限公司	基金管理人、登记机构、基金销售机构
中国银行股份有限公司（“中国银行”）	基金托管人、基金销售机构
长城证券股份有限公司（“长城证券”）	基金管理人的股东、基金销售机构
景顺资产管理有限公司	基金管理人的股东
大连实德集团有限公司	基金管理人的股东
开滦(集团)有限责任公司	基金管理人的股东
景顺长城资产管理(深圳)有限公司	基金管理人的子公司

注：以下关联交易均在正常业务范围内按一般商业条款订立。

7.4.10 本报告期及上年度可比期间的关联方交易

7.4.10.1 通过关联方交易单元进行的交易

7.4.10.1.1 股票交易

金额单位：人民币元

关联方名称	本期 2022年1月1日至2022年12月31日		上年度可比期间 2021年1月1日至2021年12月31日	
	成交金额	占当期股票 成交总额的比 例（%）	成交金额	占当期股票 成交总额的比 例（%）
长城证券	27,031,835.67	4.81	49,682,782.73	15.41

7.4.10.1.2 权证交易

本基金本报告期内及上年度可比期间未通过关联方交易单元进行权证交易。

7.4.10.1.3 应支付关联方的佣金

金额单位：人民币元

关联方名称	本期 2022年1月1日至2022年12月31日			
	当期 佣金	占当期佣金总量 的比例（%）	期末应付佣金余 额	占期末应付佣金 总额的比例（%）
长城证券	25,174.22	4.81	22,945.95	13.75

关联方名称	上年度可比期间 2021年1月1日至2021年12月31日			
	当期 佣金	占当期佣金总量 的比例 (%)	期末应付佣金余 额	占期末应付佣金 总额的比例 (%)
长城证券	46,269.54	15.41	2,731.04	15.85

注：上述佣金按市场佣金率计算，以扣除由中国证券登记结算有限责任公司收取证管费、经手费和由券商承担的证券结算风险基金后的净额列示。该类佣金协议的服务范围还包括佣金收取方为本基金提供的证券投资研究成果和市场信息服务。

7.4.10.2 关联方报酬

7.4.10.2.1 基金管理费

单位：人民币元

项目	本期 2022年1月1日至2022年12 月31日	上年度可比期间 2021年1月1日至2021年 12月31日
当期发生的基金应支付的管理费	532,263.96	617,650.19
其中：支付销售机构的客户维护费	75,553.57	64,505.40

注：基金管理费每日计提，逐日累计至每月月末，按月支付。本基金的管理费按前一日基金资产净值的1.50%年费率计提。管理费的计算方法如下：

$$H = E \times 1.50\% \div \text{当年天数}$$

H 为每日应计提的基金管理费

E 为前一日的基金资产净值

7.4.10.2.2 基金托管费

单位：人民币元

项目	本期 2022年1月1日至2022年12 月31日	上年度可比期间 2021年1月1日至2021年 12月31日
当期发生的基金应支付的托管费	88,710.68	102,941.71

注：基金托管费每日计提，逐日累计至每月月末，按月支付。本基金的托管费按前一日基金资产净值的0.25%年费率计提。托管费的计算方法如下：

$$H = E \times 0.25\% \div \text{当年天数}$$

H 为每日应计提的基金托管费

E 为前一日的基金资产净值

7.4.10.2.3 销售服务费

无。

7.4.10.3 与关联方进行银行间同业市场的债券(含回购)交易

本基金本报告期及上年度可比期间未与关联方进行银行间同业市场的债券(含回购)交易。

7.4.10.4 报告期内转融通证券出借业务发生重大关联交易事项的说明**7.4.10.4.1 与关联方通过约定申报方式进行的适用固定期限费率的证券出借业务的情况**

本基金本报告期及上年度可比期间未发生转融通证券出借业务交易。

7.4.10.4.2 与关联方通过约定申报方式进行的适用市场化期限费率的证券出借业务的情况

本基金本报告期及上年度可比期间未发生转融通证券出借业务交易。

7.4.10.5 各关联方投资本基金的情况**7.4.10.5.1 报告期内基金管理人运用固有资金投资本基金的情况**

本基金的基金管理人于本报告期及上年度可比期间均未运用固有资金投资本基金。

7.4.10.5.2 报告期末除基金管理人之外的其他关联方投资本基金的情况

本基金的其他关联方于本报告期末及上年度末均未持有本基金份额。

7.4.10.6 由关联方保管的银行存款余额及当期产生的利息收入

单位：人民币元

关联方名称	本期 2022年1月1日至2022年12月31日		上年度可比期间 2021年1月1日至2021年12月31日	
	期末余额	当期利息收入	期末余额	当期利息收入
中国银行-活期	3,605,924.29	21,449.34	1,044,098.42	27,456.25

注：本基金的活期银行存款由基金托管人中国银行保管，并按银行间同业利率计息。

7.4.10.7 本基金在承销期内参与关联方承销证券的情况

本基金本报告期及上年度可比期间未在承销期内参与关联方承销的证券。

7.4.10.8 其他关联交易事项的说明

无。

7.4.11 利润分配情况

单位：人民币元

序号	权益 登记日	除息日	每 10 份基金 份额分 红数	现金形式 发放总额	再投资形式 发放总额	本期利润分配 合计	备注
1	2022年7月22日	2022年7月22日	1.630	5,671,421.77	190,035.61	5,861,457.38	-
合计	-	-	1.630	5,671,421.77	190,035.61	5,861,457.38	-

--	--	--	--	--	--	--	--

7.4.12 期末（2022 年 12 月 31 日）本基金持有的流通受限证券

7.4.12.1 因认购新发/增发证券而于期末持有的流通受限证券

本基金于本报告期末未持有因认购新发/增发而流通受限证券。

7.4.12.2 期末持有的暂时停牌等流通受限股票

本基金于本报告期末未持有暂时停牌等流通受限股票。

7.4.12.3 期末债券正回购交易中作为抵押的债券

7.4.12.3.1 银行间市场债券正回购

截至本报告期末 2022 年 12 月 31 日止，本基金无因从事银行间市场债券正回购交易形成的卖出回购证券款余额。

7.4.12.3.2 交易所市场债券正回购

截至本报告期末 2022 年 12 月 31 日止，本基金无因从事证券交易所债券正回购交易形成的卖出回购证券款余额。

7.4.12.4 期末参与转融通证券出借业务的证券

本基金于本报告期末持有的证券未参与转融通证券出借业务。

7.4.13 金融工具风险及管理

7.4.13.1 风险管理政策和组织架构

本基金在日常经营活动中由金融工具产生的风险主要包括信用风险、流动性风险及市场风险。本基金管理人制定了政策和程序来识别及分析这些风险，并设定适当的风险限额及内部控制流程，通过可靠的管理及信息系统持续监控上述各类风险。

本基金管理人秉承全面风险管理的理念，将风险管理融入业务中，建立了以风险管理委员会为核心，由风险管理委员会、督察长、法律监察稽核部和相关业务部门构成的风险管理架构体系。各业务部门负责人为其所在部门的风险管理第一责任人，对本部门业务范围内的风险负有管控和及时报告的义务。员工在其岗位职责范围内承担相应风险管理责任。本基金管理人配备的风险管理人员对投资风险进行独立的监控并及时向管理层汇报。

7.4.13.2 信用风险

信用风险是指基金在交易过程中因交易对手未履行合同责任，或者基金所投资证券的发行人出现违约、拒绝支付到期本息等导致基金资产损失和收益变化的风险。

本基金的投资范围及投资比例符合相关法律法规的要求、相关监管机构的相关规定及本基金的合同要求。本基金管理人通过建立和完善内部信用评级体系和交易对手库，对发行人及债券投

资进行内部评级，对交易对手的资信状况进行充分评估、设定授信额度，以控制可能出现的信用风险。本基金的活期银行存款存放在具有托管资格的银行；本基金存放定期存款前，均对交易对手进行信用评估以控制相应的信用风险，因而与银行存款相关的信用风险不重大。本基金在交易所进行的交易均与中国证券登记结算有限责任公司完成证券交收和款项清算，因此违约风险发生的可能性很小；本基金在银行间同业市场仅与达到本基金管理人既定信用政策标准的交易对手进行交易，以控制相应的信用风险。

本基金管理人还通过分散化投资以分散信用风险。本基金投资于一家公司发行的证券市值不超过基金资产净值的 10%，且本基金与由本基金管理人管理的其他基金共同持有一家公司的证券，不得超过该证券余额的 10%。

于本报告期末，本基金持有除国债、央行票据、政策性金融债及地方政府债券之外的债券和资产支持证券的账面价值占基金净资产的比例为 0.05%（上年度末：0.00%）。

7.4.13.3 流动性风险

流动性风险，是指基金管理人未能以合理价格及时变现基金资产以支付投资者赎回款项的风险。本基金的流动性风险一方面来自于投资品种所处的交易市场不活跃而带来的变现困难，另一方面来自于基金份额持有人可依据基金合同约定要求赎回其持有的基金份额。

本基金的基金管理人专业审慎、勤勉尽责地管控本基金的流动性风险，全覆盖、多维度的建立以压力测试为核心的流动性风险监测与预警制度，确保本基金组合的资产变现能力与投资者赎回需求匹配与平衡。

7.4.13.3.1 报告期内本基金组合资产的流动性风险分析

本基金的基金管理人在基金运作过程中严格按照《公开募集证券投资基金运作管理办法》及《公开募集开放式证券投资基金流动性风险管理规定》（自 2017 年 10 月 1 日起施行）等法规的要求对本基金组合资产的流动性风险进行管理，通过独立的风险管理部门对本基金组合持仓集中度指标、流通受限制的投资品种比例以及组合在短期内变现能力的综合指标等流动性指标进行持续的监测和分析。

本基金投资于一家公司发行的证券市值不超过基金资产净值的 10%，且本基金与由本基金的基金管理人管理的其他基金共同持有一家公司的证券不得超过该证券的 10%。由本基金的基金管理人管理的所有开放式基金于开放期内共同持有一家上市公司发行的可流通股票不得超过该上市公司可流通股票的 15%，由本基金的基金管理人管理的全部投资组合持有一家上市公司发行的可流通股票，不得超过该上市公司可流通股票的 30%（完全按照有关指数构成比例进行证券投资的开放式基金及中国证监会认定的特殊投资组合不受该比例限制）。

本基金所持部分证券在证券交易所上市，其余亦可在银行间同业市场交易，部分基金资产流通暂时受限制不能自由转让的情况参见附注 7.4.12。此外，本基金可通过卖出回购金融资产方式借入短期资金应对流动性需求，其上限一般不超过基金持有的债券投资的公允价值。本基金主动投资于流动性受限资产的市值合计不得超过基金资产净值的 15%。

本基金的基金管理人对其管理的所有开放式基金于开放期内，对基金组合资产中 7 个工作日可变现资产的可变现价值进行审慎评估与测算，确保每日确认的净赎回申请不得超过 7 个工作日可变现资产的可变现价值。

同时，本基金的基金管理人通过合理分散逆回购交易的到期日与交易对手的集中度；按照穿透原则对交易对手的财务状况、偿付能力及杠杆水平等进行必要的尽职调查与严格的准入管理，以及对不同的交易对手实施交易额度管理并进行动态调整等措施严格管理本基金从事逆回购交易的流动性风险和交易对手风险。此外，本基金的基金管理人建立了逆回购交易质押品管理制度：根据质押品的资质确定质押率水平；持续监测质押品的风险状况与价值变动以确保质押品按公允价值计算足额；并在与私募类证券资管产品及中国证监会认定的其他主体为交易对手开展逆回购交易时，可接受质押品的资质要求与基金合同约定的投资范围保持一致。

7.4.13.4 市场风险

市场风险是指金融工具的公允价值或未来现金流量因市场价格变动而发生波动的风险，包括利率风险、外汇风险和其他价格风险。本基金管理人通过对不同类型的风险分别设定风险限制，并由独立于投资部门的风险管理人员监控、报告以及定期风险回顾的方法管理投资组合的市场风险。

7.4.13.4.1 利率风险

利率风险是指金融工具的公允价值或未来现金流量因市场利率变动而发生波动的风险。

本基金管理人通过风险管理人员定期监控组合中债券投资部分的利率风险，及时调整投资组合久期等方法管理利率风险。

下表统计了本基金的利率风险敞口。表中所示为本基金资产及负债的账面价值，并按照合同约定的重新定价日或到期日进行了分类。

7.4.13.4.1.1 利率风险敞口

单位：人民币元

本期末 2022 年 12 月 31 日	1 个月以内	1-3 个月	3 个月-1 年	1-5 年	5 年以上	不计息	合计
资产							
银行存款	3,605,924.29	-	-	-	-	-	3,605,924.29

结算备付金	696,110.95	-	-	-	-	-	696,110.95
存出保证金	32,293.75	-	-	-	-	608,758.40	641,052.15
交易性金融资产	-	-	-	-24,038.62	41,042,803.56	-	41,066,842.18
应收申购款	-	-	-	-	-	5,166,111.40	5,166,111.40
资产总计	4,334,328.99	-	-	-24,038.62	46,817,673.36	-	51,176,040.97
负债							
应付管理人报酬	-	-	-	-	-	59,404.50	59,404.50
应付托管费	-	-	-	-	-	9,900.73	9,900.73
应交税费	-	-	-	-	-	143.53	143.53
其他负债	-	-	-	-	-	246,919.77	246,919.77
负债总计	-	-	-	-	-	316,368.53	316,368.53
利率敏感度缺口	4,334,328.99	-	-	-24,038.62	-	-	-
上年度末 2021年12月31日	1个月以内	1-3个月	3个月-1年	1-5年	5年以上	不计息	合计
资产							
银行存款	1,044,098.42	-	-	-	-	-	1,044,098.42
结算备付金	30,677.44	-	-	-	-	-	30,677.44
存出保证金	26,951.98	-	-	-	-	-	26,951.98
交易性金融资产	-	-	-	-	-	7,882,312.15	7,882,312.15
应收申购款	-	-	-	-	-	286,672.12	286,672.12
其他资产	-	-	-	-	-	4,224.48	4,224.48
资产总计	1,101,727.84	-	-	-	-	8,173,208.75	9,274,936.59
负债							
应付赎回款	-	-	-	-	-	177,130.62	177,130.62
应付管理人报酬	-	-	-	-	-	25,513.13	25,513.13
应付托管费	-	-	-	-	-	4,252.20	4,252.20
其他负债	-	-	-	-	-	97,377.66	97,377.66
负债总计	-	-	-	-	-	304,273.61	304,273.61
利率敏感度缺口	1,101,727.84	-	-	-	-	-	-

7.4.13.4.1.2 利率风险的敏感性分析

于本报告期末，本基金持有的债券资产的账面价值占资产净值比例为 0.05%（上年度末：0.00%），因此市场利率的变动对于本基金资产净值无重大影响（上年度末：同）。

7.4.13.4.2 外汇风险

外汇风险是指金融工具的公允价值或未来现金流量因外汇汇率变动而发生波动的风险。本基金的所有资产及负债以人民币计价，因此无重大外汇风险。

7.4.13.4.3 其他价格风险

其他价格风险是指金融工具的公允价值或未来现金流量因除外汇风险和利率风险以外的市场价格变动而发生波动的风险。本基金主要投资于证券交易所上市或银行间同业市场交易的证券，

所面临的其他价格风险来源于单个证券发行主体自身经营情况或特殊事项的影响，也可能来源于证券市场整体波动的影响。本基金通过投资组合的分散化降低其它价格风险，并且本基金管理人每日对本基金所持有的证券价格实施监控。

7.4.13.4.3.1 其他价格风险敞口

金额单位：人民币元

项目	本期末 2022年12月31日		上年度末 2021年12月31日	
	公允价值	占基金资产净值 比例 (%)	公允价值	占基金资产净值 比例 (%)
交易性金融资产—股票投资	41,042,803.56	80.70	7,882,312.15	87.87
交易性金融资产—基金投资	-	-	-	-
交易性金融资产—贵金属投资	-	-	-	-
衍生金融资产—权证投资	-	-	-	-
其他	-	-	-	-
合计	41,042,803.56	80.70	7,882,312.15	87.87

注：其他包含在期货交易所交易的期货投资（附注：7.4.7.3）。在当日无负债结算制度下，期货投资与相关的期货暂收款（结算所得的持仓损益）之间按抵销后的净额为0。

7.4.13.4.3.2 其他价格风险的敏感性分析

假设	除沪深300指数以外的其他市场变量保持不变		
	相关风险变量的变动	对资产负债表日基金资产净值的影响金额（单位：人民币元）	
		本期末（2022年12月31日）	上年度末（2021年12月31日）
分析	沪深300指数上升5%	1,622,546.83	58,659.53
	沪深300指数下降5%	-1,622,546.83	-58,659.53

7.4.14 公允价值

7.4.14.1 金融工具公允价值计量的方法

公允价值计量结果所属的层次，由对公允价值计量整体而言具有重要意义的输入值所属的

最低层次决定：第一层次：相同资产或负债在活跃市场上未经调整的报价；第二层次：除第一层次输入值外相关资产或负债直接或间接可观察的输入值；第三层次：相关资产或负债的不可观察输入值。

7.4.14.2 持续的以公允价值计量的金融工具

7.4.14.2.1 各层次金融工具的公允价值

单位：人民币元

公允价值计量结果所属的层次	本期末 2022 年 12 月 31 日	上年度末 2021 年 12 月 31 日
第一层次	41,066,842.18	7,882,312.15
第二层次	-	-
第三层次	-	-
合计	41,066,842.18	7,882,312.15

7.4.14.2.2 公允价值所属层次间的重大变动

对于公开市场交易的证券等投资，若出现交易不活跃、非公开发行等情况，本基金不会于交易不活跃期间及限售期间将相关投资的公允价值列入第一层次，并根据估值调整中采用的对公允价值计量整体而言具有重要意义的输入值所属的最低层次，确定相关投资的公允价值应属第二层次或第三层次。

7.4.14.2.3 第三层次公允价值余额及变动情况

7.4.14.2.3.1 第三层次公允价值余额及变动情况

无。

7.4.14.2.3.2 使用重要不可观察输入值的第三层次公允价值计量的情况

无。

7.4.14.3 非持续的以公允价值计量的金融工具的说明

本基金本报告期末及上年度末均未持有非持续的以公允价值计量的金融工具。

7.4.14.4 不以公允价值计量的金融工具的相关说明

本基金持有的不以公允价值计量的金融工具为以摊余成本计量的金融资产和金融负债，这些金融工具因其剩余期限较短，所以其账面价值与公允价值相若。

7.4.15 有助于理解和分析会计报表需要说明的其他事项

无。

§ 8 投资组合报告

8.1 期末基金资产组合情况

金额单位：人民币元

序号	项目	金额	占基金总资产的比例 (%)
1	权益投资	41,042,803.56	80.20
	其中：股票	41,042,803.56	80.20
2	基金投资	-	-
3	固定收益投资	24,038.62	0.05
	其中：债券	24,038.62	0.05
	资产支持证券	-	-
4	贵金属投资	-	-
5	金融衍生品投资	-	-
6	买入返售金融资产	-	-
	其中：买断式回购的买入返售金融资产	-	-
7	银行存款和结算备付金合计	4,302,035.24	8.41
8	其他各项资产	5,807,163.55	11.35
9	合计	51,176,040.97	100.00

8.2 报告期末按行业分类的股票投资组合

8.2.1 报告期末按行业分类的境内股票投资组合

金额单位：人民币元

代码	行业类别	公允价值（元）	占基金资产净值比例 (%)
A	农、林、牧、渔业	308,979.00	0.61
B	采矿业	796,171.00	1.57
C	制造业	30,039,158.56	59.06
D	电力、热力、燃气及水生产和供应业	475,844.00	0.94
E	建筑业	187,089.00	0.37
F	批发和零售业	1,071,174.00	2.11
G	交通运输、仓储和邮政业	599,868.00	1.18
H	住宿和餐饮业	28,040.00	0.06
I	信息传输、软件和信息技术服务业	2,115,939.00	4.16
J	金融业	2,336,503.00	4.59
K	房地产业	870,578.00	1.71
L	租赁和商务服务业	-	-
M	科学研究和技术服务业	1,260,680.00	2.48
N	水利、环境和公共设施管理业	326,936.00	0.64
O	居民服务、修理和其他服务业	-	-
P	教育	155,184.00	0.31
Q	卫生和社会工作	-	-

R	文化、体育和娱乐业	470,660.00	0.93
S	综合	-	-
	合计	41,042,803.56	80.70

8.2.2 报告期末按行业分类的港股通投资股票投资组合

无。

8.3 期末按公允价值占基金资产净值比例大小排序的所有股票投资明细

金额单位：人民币元

序号	股票代码	股票名称	数量（股）	公允价值（元）	占基金资产净值比例（%）
1	002594	比亚迪	4,700	1,207,759.00	2.37
2	603259	药明康德	12,200	988,200.00	1.94
3	600809	山西汾酒	3,400	968,966.00	1.91
4	605117	德业股份	2,800	927,360.00	1.82
5	600570	恒生电子	21,300	861,798.00	1.69
6	002821	凯莱英	5,500	814,000.00	1.60
7	002475	立讯精密	25,600	812,800.00	1.60
8	300101	振芯科技	32,600	798,700.00	1.57
9	601601	中国太保	32,300	791,996.00	1.56
10	002410	广联达	12,900	773,355.00	1.52
11	002304	洋河股份	4,800	770,400.00	1.51
12	002938	鹏鼎控股	27,400	751,856.00	1.48
13	000012	南玻 A	109,500	734,745.00	1.44
14	601231	环旭电子	44,200	717,366.00	1.41
15	603868	飞科电器	10,300	693,499.00	1.36
16	600549	厦门钨业	34,300	670,565.00	1.32
17	600153	建发股份	48,400	660,660.00	1.30
18	601869	长飞光纤	20,200	659,126.00	1.30
19	002258	利尔化学	36,506	655,647.76	1.29
20	000876	新希望	49,700	641,627.00	1.26
21	600089	特变电工	31,400	630,512.00	1.24
22	300910	瑞丰新材	5,000	616,550.00	1.21
23	603185	上机数控	5,500	582,175.00	1.14
24	600009	上海机场	9,800	565,558.00	1.11
25	002085	万丰奥威	94,300	561,085.00	1.10
26	300207	欣旺达	26,500	560,475.00	1.10
27	600732	爱旭股份	14,800	559,736.00	1.10
28	600188	兖矿能源	16,000	537,280.00	1.06
29	600210	紫江企业	96,800	484,000.00	0.95
30	002244	滨江集团	54,800	483,884.00	0.95
31	300014	亿纬锂能	5,500	483,450.00	0.95
32	300115	长盈精密	44,300	457,619.00	0.90
33	300896	爱美客	800	453,080.00	0.89

34	002179	中航光电	7,480	432,044.80	0.85
35	002807	江阴银行	108,400	430,348.00	0.85
36	300450	先导智能	10,500	422,625.00	0.83
37	300316	晶盛机电	6,500	413,140.00	0.81
38	600741	华域汽车	23,800	412,454.00	0.81
39	603886	元祖股份	20,100	394,362.00	0.78
40	300750	宁德时代	1,000	393,420.00	0.77
41	600383	金地集团	37,800	386,694.00	0.76
42	600919	江苏银行	52,800	384,912.00	0.76
43	002517	恺英网络	56,800	372,608.00	0.73
44	600211	西藏药业	10,200	366,384.00	0.72
45	000567	海德股份	25,400	353,568.00	0.70
46	600438	通威股份	8,500	327,930.00	0.64
47	002444	巨星科技	17,100	324,558.00	0.64
48	300871	回盛生物	15,900	324,360.00	0.64
49	002812	恩捷股份	2,400	315,096.00	0.62
50	603920	世运电路	21,700	312,046.00	0.61
51	603096	新经典	15,300	304,164.00	0.60
52	600546	山煤国际	20,600	298,494.00	0.59
53	300390	天华超净	5,200	290,576.00	0.57
54	603369	今世缘	5,500	279,950.00	0.55
55	600054	黄山旅游	21,400	272,636.00	0.54
56	300347	泰格医药	2,600	272,480.00	0.54
57	000913	钱江摩托	14,400	266,112.00	0.52
58	002324	普利特	16,600	265,600.00	0.52
59	002273	水晶光电	21,800	257,022.00	0.51
60	688063	派能科技	800	252,520.00	0.50
61	300861	美畅股份	4,800	235,968.00	0.46
62	002570	贝因美	43,500	235,335.00	0.46
63	601991	大唐发电	83,700	233,523.00	0.46
64	603165	荣晟环保	20,900	227,810.00	0.45
65	600690	海尔智家	9,100	222,586.00	0.44
66	688559	海目星	3,800	219,792.00	0.43
67	002372	伟星新材	9,300	198,462.00	0.39
68	603959	百利科技	17,700	187,089.00	0.37
69	603619	中曼石油	10,400	186,472.00	0.37
70	603612	索通发展	6,900	179,538.00	0.35
71	300860	锋尚文化	3,200	166,496.00	0.33
72	002756	永兴材料	1,800	165,906.00	0.33
73	603527	众源新材	11,700	164,736.00	0.32
74	002074	国轩高科	5,700	164,331.00	0.32
75	600150	中国船舶	7,000	155,960.00	0.31
76	605098	行动教育	5,300	155,184.00	0.31

77	002738	中矿资源	2,300	153,318.00	0.30
78	601128	常熟银行	20,300	153,265.00	0.30
79	600132	重庆啤酒	1,200	152,856.00	0.30
80	603799	华友钴业	2,700	150,201.00	0.30
81	000915	华特达因	3,200	145,600.00	0.29
82	600975	新五丰	20,300	144,333.00	0.28
83	301035	润丰股份	1,600	139,360.00	0.27
84	301050	雷电微力	1,800	138,906.00	0.27
85	603166	福达股份	20,600	127,308.00	0.25
86	600863	内蒙华电	36,200	126,338.00	0.25
87	601012	隆基绿能	2,800	118,328.00	0.23
88	002518	科士达	2,000	115,200.00	0.23
89	603368	柳药集团	6,000	112,020.00	0.22
90	688037	芯源微	700	109,550.00	0.22
91	002049	紫光国微	800	105,456.00	0.21
92	000661	长春高新	600	99,870.00	0.20
93	002865	钧达股份	500	92,550.00	0.18
94	603688	石英股份	700	91,924.00	0.18
95	601838	成都银行	6,000	91,800.00	0.18
96	688019	安集科技	500	90,000.00	0.18
97	300642	透景生命	4,200	87,318.00	0.17
98	688578	艾力斯	4,400	86,592.00	0.17
99	600995	南网储能	6,000	86,520.00	0.17
100	300833	浩洋股份	1,000	83,840.00	0.16
101	003019	宸展光电	3,900	83,109.00	0.16
102	002782	可立克	4,800	82,656.00	0.16
103	300258	精锻科技	7,100	82,573.00	0.16
104	603529	爱玛科技	1,800	82,566.00	0.16
105	300498	温氏股份	4,200	82,446.00	0.16
106	300761	立华股份	2,400	82,200.00	0.16
107	301039	中集车辆	10,300	82,091.00	0.16
108	000893	亚钾国际	3,000	81,540.00	0.16
109	002746	仙坛股份	8,900	81,524.00	0.16
110	300382	斯莱克	4,300	81,184.00	0.16
111	300365	恒华科技	10,600	80,666.00	0.16
112	300346	南大光电	2,700	78,435.00	0.15
113	603936	博敏电子	6,400	78,208.00	0.15
114	300693	盛弘股份	1,400	75,992.00	0.15
115	601009	南京银行	7,200	75,024.00	0.15
116	688556	高测股份	1,000	75,020.00	0.15
117	688123	聚辰股份	700	70,840.00	0.14
118	300401	花园生物	4,700	67,633.00	0.13
119	688223	晶科能源	4,600	67,390.00	0.13

120	688617	惠泰医疗	200	61,386.00	0.12
121	300856	科思股份	1,100	57,365.00	0.11
122	603596	伯特利	700	55,860.00	0.11
123	600285	羚锐制药	4,200	54,768.00	0.11
124	603136	天目湖	2,000	54,300.00	0.11
125	000048	京基智农	3,000	53,550.00	0.11
126	603305	旭升集团	1,600	51,584.00	0.10
127	002839	张家港行	9,000	41,490.00	0.08
128	002050	三花智控	1,900	40,318.00	0.08
129	002129	TCL 中环	1,000	37,660.00	0.07
130	300763	锦浪科技	200	36,010.00	0.07
131	300181	佐力药业	2,800	29,876.00	0.06
132	688002	睿创微纳	800	29,752.00	0.06
133	600795	国电电力	6,900	29,463.00	0.06
134	688012	中微公司	300	29,403.00	0.06
135	601958	金钼股份	2,500	28,875.00	0.06
136	600079	人福医药	1,200	28,668.00	0.06
137	688333	铂力特	200	28,550.00	0.06
138	300502	新易盛	1,200	28,500.00	0.06
139	300575	中旗股份	1,300	28,431.00	0.06
140	300855	图南股份	600	28,074.00	0.06
141	600660	福耀玻璃	800	28,056.00	0.06
142	301073	君亭酒店	400	28,040.00	0.06
143	600160	巨化股份	1,800	27,918.00	0.05
144	300532	今天国际	1,900	27,512.00	0.05
145	002126	银轮股份	2,200	27,302.00	0.05
146	688187	时代电气	500	27,285.00	0.05
147	603609	禾丰股份	2,300	27,232.00	0.05
148	002979	雷赛智能	1,200	27,132.00	0.05
149	600060	海信视像	2,000	27,080.00	0.05
150	603056	德邦股份	1,300	27,079.00	0.05
151	300298	三诺生物	800	26,984.00	0.05
152	601699	潞安环能	1,600	26,960.00	0.05
153	603179	新泉股份	700	26,943.00	0.05
154	300260	新莱应材	400	26,840.00	0.05
155	000860	顺鑫农业	900	26,838.00	0.05
156	300217	东方电热	4,700	26,649.00	0.05
157	603556	海兴电力	1,500	26,400.00	0.05
157	688668	鼎通科技	400	26,400.00	0.05
158	600761	安徽合力	2,000	26,300.00	0.05
159	603306	华懋科技	700	26,187.00	0.05
160	300811	铂科新材	300	25,941.00	0.05
161	002955	鸿合科技	1,100	25,905.00	0.05

162	603035	常熟汽饰	1,200	25,500.00	0.05
163	003011	海象新材	1,100	23,507.00	0.05
164	601689	拓普集团	400	23,432.00	0.05
165	300724	捷佳伟创	200	22,804.00	0.04
166	688677	海泰新光	200	22,600.00	0.04
167	002847	盐津铺子	200	21,658.00	0.04
168	601908	京运通	3,100	20,367.00	0.04
169	600685	中船防务	800	16,608.00	0.03
170	601318	中国平安	300	14,100.00	0.03
171	600508	上海能源	800	11,464.00	0.02
172	002468	申通快递	700	7,231.00	0.01
173	688005	容百科技	100	6,875.00	0.01
174	600985	淮北矿业	400	5,120.00	0.01

8.4 报告期内股票投资组合的重大变动

8.4.1 累计买入金额超出期初基金资产净值 2%或前 20 名的股票明细

金额单位：人民币元

序号	股票代码	股票名称	本期累计买入金额	占期初基金资产净值比例(%)
1	300750	宁德时代	4,738,861.00	52.83
2	600519	贵州茅台	4,561,397.00	50.85
3	600809	山西汾酒	3,482,261.00	38.82
4	002460	赣锋锂业	3,404,574.00	37.95
5	600438	通威股份	3,123,487.00	34.82
6	600030	中信证券	2,926,497.26	32.62
7	600919	江苏银行	2,735,517.00	30.49
8	002475	立讯精密	2,734,433.00	30.48
9	600741	华域汽车	2,709,738.00	30.21
10	600089	特变电工	2,624,143.00	29.25
11	002304	洋河股份	2,588,678.00	28.86
12	601668	中国建筑	2,579,892.00	28.76
13	600153	建发股份	2,570,028.00	28.65
14	603259	药明康德	2,495,486.00	27.82
15	601012	隆基绿能	2,484,554.60	27.70
16	002594	比亚迪	2,430,141.00	27.09
17	300661	圣邦股份	2,424,899.50	27.03
18	002410	广联达	2,395,073.00	26.70
19	601658	邮储银行	2,386,312.00	26.60
20	600887	伊利股份	2,250,715.00	25.09
21	600985	淮北矿业	2,082,560.00	23.22
22	600188	兖矿能源	1,884,243.00	21.00
23	600380	健康元	1,861,877.00	20.76
24	603799	华友钴业	1,840,048.00	20.51
25	300896	爱美客	1,818,257.00	20.27

26	601231	环旭电子	1,761,067.00	19.63
27	300316	晶盛机电	1,689,425.00	18.83
28	002466	天齐锂业	1,659,540.00	18.50
29	300450	先导智能	1,636,683.00	18.24
30	002085	万丰奥威	1,628,422.00	18.15
31	600584	长电科技	1,612,363.00	17.97
32	603868	飞科电器	1,612,080.00	17.97
33	000596	古井贡酒	1,570,742.00	17.51
34	300059	东方财富	1,551,590.00	17.30
35	300763	锦浪科技	1,536,829.00	17.13
36	688008	澜起科技	1,516,184.37	16.90
37	300244	迪安诊断	1,511,135.00	16.85
38	002074	国轩高科	1,460,009.00	16.28
39	002258	利尔化学	1,421,578.26	15.85
40	600211	西藏药业	1,414,234.00	15.77
41	605117	德业股份	1,401,386.00	15.62
42	300014	亿纬锂能	1,381,689.00	15.40
43	601319	中国人保	1,368,939.00	15.26
44	300861	美畅股份	1,360,064.00	15.16
45	601899	紫金矿业	1,353,093.00	15.08
46	002179	中航光电	1,314,666.00	14.66
47	300498	温氏股份	1,314,543.00	14.65
48	601838	成都银行	1,310,789.00	14.61
49	603659	璞泰来	1,258,740.00	14.03
50	600570	恒生电子	1,243,663.00	13.86
51	600873	梅花生物	1,237,672.00	13.80
52	300181	佐力药业	1,221,582.00	13.62
53	601898	中煤能源	1,188,008.00	13.24
54	000733	振华科技	1,165,793.00	13.00
55	000568	泸州老窖	1,164,189.00	12.98
56	600486	扬农化工	1,158,017.83	12.91
57	600662	外服控股	1,157,386.00	12.90
58	300207	欣旺达	1,155,821.00	12.88
59	600549	厦门钨业	1,148,621.00	12.80
60	600415	小商品城	1,137,138.00	12.68
61	002821	凯莱英	1,134,042.00	12.64
62	688123	聚辰股份	1,132,818.08	12.63
63	002468	申通快递	1,128,487.00	12.58
64	601166	兴业银行	1,124,422.00	12.53
65	600383	金地集团	1,119,765.00	12.48
66	300390	天华超净	1,112,736.00	12.40
67	002938	鹏鼎控股	1,104,557.00	12.31
68	600050	中国联通	1,102,186.00	12.29

69	000933	神火股份	1,088,487.94	12.13
70	002807	江阴银行	1,084,986.00	12.09
71	300171	东富龙	1,067,693.00	11.90
72	000983	山西焦煤	1,051,459.00	11.72
73	300138	晨光生物	1,047,204.00	11.67
74	300696	爱乐达	1,042,390.16	11.62
75	300373	扬杰科技	1,040,667.00	11.60
76	000567	海德股份	1,040,420.00	11.60
77	000728	国元证券	1,025,096.00	11.43
78	300628	亿联网络	1,018,276.00	11.35
79	600905	三峡能源	1,008,284.00	11.24
80	600863	内蒙华电	990,164.00	11.04
81	000333	美的集团	980,118.00	10.93
82	300957	贝泰妮	973,714.00	10.85
83	688006	杭可科技	969,369.78	10.81
84	601117	中国化学	962,036.00	10.72
85	300395	菲利华	948,818.00	10.58
86	300639	凯普生物	946,241.00	10.55
87	600009	上海机场	938,165.00	10.46
88	002497	雅化集团	936,484.00	10.44
89	600132	重庆啤酒	924,962.00	10.31
90	300260	新莱应材	921,329.00	10.27
91	688599	天合光能	909,015.83	10.13
92	601601	中国太保	906,927.00	10.11
93	300124	汇川技术	906,583.00	10.11
94	600578	京能电力	899,967.00	10.03
95	600499	科达制造	892,992.00	9.95
96	688516	奥特维	892,607.85	9.95
97	002517	恺英网络	889,384.00	9.91
98	603920	世运电路	886,563.00	9.88
99	601318	中国平安	872,637.00	9.73
100	603185	上机数控	869,216.00	9.69
101	603599	广信股份	863,151.00	9.62
102	603369	今世缘	857,892.00	9.56
103	600557	康缘药业	852,953.00	9.51
104	601618	中国中冶	847,020.00	9.44
105	600150	中国船舶	841,647.00	9.38
106	688778	厦钨新能	824,970.24	9.20
107	601009	南京银行	822,068.00	9.16
108	300101	振芯科技	820,620.00	9.15
109	300073	当升科技	815,851.00	9.09
110	002446	盛路通信	814,523.00	9.08
111	002396	星网锐捷	809,807.00	9.03

112	688556	高测股份	807,599.53	9.00
113	002738	中矿资源	806,110.00	8.99
114	601869	长飞光纤	805,140.00	8.98
115	300009	安科生物	800,114.00	8.92
116	300115	长盈精密	795,353.00	8.87
117	603882	金域医学	794,816.00	8.86
118	002850	科达利	775,543.00	8.65
119	000893	亚钾国际	766,893.00	8.55
120	688063	派能科技	762,396.47	8.50
121	603198	迎驾贡酒	756,401.00	8.43
122	000768	中航西飞	750,527.00	8.37
123	300910	瑞丰新材	748,550.00	8.34
124	603392	万泰生物	747,083.00	8.33
125	000012	南玻 A	746,805.00	8.32
126	600732	爱旭股份	742,905.00	8.28
127	300481	濮阳惠成	739,212.00	8.24
128	600582	天地科技	722,139.00	8.05
129	600458	时代新材	721,930.00	8.05
130	600057	厦门象屿	717,344.00	8.00
131	688707	振华新材	715,712.77	7.98
132	601328	交通银行	715,024.00	7.97
133	601688	华泰证券	712,472.00	7.94
134	600256	广汇能源	712,435.00	7.94
135	002241	歌尔股份	708,395.00	7.90
136	600990	四创电子	705,764.00	7.87
137	603486	科沃斯	701,266.00	7.82
138	601825	沪农商行	700,986.00	7.81
139	000915	华特达因	692,321.00	7.72
140	600575	淮河能源	688,978.00	7.68
141	603613	国联股份	685,188.00	7.64
142	000738	航发控制	684,758.00	7.63
143	300308	中际旭创	681,949.00	7.60
144	600389	江山股份	679,544.00	7.58
145	000913	钱江摩托	678,084.00	7.56
146	600426	华鲁恒升	677,862.00	7.56
147	601933	永辉超市	671,050.00	7.48
148	000970	中科三环	666,745.00	7.43
149	002166	莱茵生物	664,410.00	7.41
150	300268	佳沃食品	662,670.00	7.39
151	002057	中钢天源	653,886.00	7.29
152	605098	行动教育	653,710.80	7.29
153	300122	智飞生物	652,175.00	7.27
154	300775	三角防务	650,600.00	7.25

155	601666	平煤股份	649,318.00	7.24
156	000876	新希望	645,968.00	7.20
157	603612	索通发展	638,363.00	7.12
158	002585	双星新材	635,971.00	7.09
159	002056	横店东磁	633,314.00	7.06
160	603668	天马科技	626,923.00	6.99
161	002920	德赛西威	626,591.00	6.98
162	002371	北方华创	625,526.00	6.97
163	601699	潞安环能	625,125.00	6.97
164	002643	万润股份	623,361.00	6.95
165	300476	胜宏科技	620,720.00	6.92
166	000552	靖远煤电	616,450.00	6.87
167	002756	永兴材料	612,570.00	6.83
168	002192	融捷股份	611,366.00	6.82
169	688589	力合微	610,005.85	6.80
170	603959	百利科技	607,930.00	6.78
171	300363	博腾股份	599,326.00	6.68
172	000935	四川双马	597,439.00	6.66
173	603290	斯达半导	594,781.00	6.63
174	002832	比音勒芬	592,947.00	6.61
175	600685	中船防务	586,811.00	6.54
176	688385	复旦微电	583,857.70	6.51
177	600054	黄山旅游	581,064.00	6.48
178	000002	万科 A	579,271.00	6.46
179	601958	金钼股份	578,091.00	6.44
180	002572	索菲亚	577,472.00	6.44
181	603236	移远通信	576,604.00	6.43
182	603301	振德医疗	575,991.00	6.42
183	002244	滨江集团	575,187.00	6.41
184	600210	紫江企业	571,027.00	6.37
185	603348	文灿股份	570,218.00	6.36
186	600660	福耀玻璃	563,058.86	6.28
187	000408	藏格矿业	535,563.00	5.97
188	603979	金诚信	528,264.00	5.89
189	002407	多氟多	524,533.23	5.85
190	601677	明泰铝业	520,031.00	5.80
191	000803	山高环能	518,383.20	5.78
192	603688	石英股份	512,377.00	5.71
193	603855	华荣股份	510,515.00	5.69
194	002865	钧达股份	507,956.00	5.66
195	300833	浩洋股份	507,781.00	5.66
196	600141	兴发集团	506,434.00	5.65
197	002648	卫星化学	497,720.00	5.55

198	600036	招商银行	497,497.00	5.55
199	688668	鼎通科技	496,887.85	5.54
200	000039	中集集团	494,582.00	5.51
201	601872	招商轮船	488,811.00	5.45
202	000921	海信家电	481,861.00	5.37
203	600967	内蒙一机	475,911.00	5.31
204	002324	普利特	467,625.00	5.21
205	000810	创维数字	463,972.00	5.17
206	603529	爱玛科技	463,299.00	5.16
207	600392	盛和资源	461,248.00	5.14
208	002801	微光股份	461,204.00	5.14
209	300196	长海股份	459,849.00	5.13
210	600372	中航电子	458,609.00	5.11
211	300224	正海磁材	453,892.00	5.06
212	002812	恩捷股份	451,405.00	5.03
213	300769	德方纳米	446,138.00	4.97
214	002196	方正电机	445,389.00	4.96
215	000661	长春高新	443,291.00	4.94
216	603908	牧高笛	441,566.00	4.92
217	688196	卓越新能	439,846.22	4.90
218	601007	金陵饭店	438,322.00	4.89
219	601985	中国核电	436,763.00	4.87
220	605099	共创草坪	434,808.00	4.85
221	601390	中国中铁	433,813.00	4.84
222	002100	天康生物	433,356.00	4.83
223	603596	伯特利	432,011.00	4.82
224	688559	海目星	430,399.52	4.80
225	688099	晶晨股份	428,892.19	4.78
226	000799	酒鬼酒	427,556.00	4.77
227	002129	TCL 中环	426,239.00	4.75
228	002840	华统股份	426,089.00	4.75
229	300347	泰格医药	420,147.00	4.68
230	300496	中科创达	414,823.00	4.62
231	002847	盐津铺子	413,912.00	4.61
232	600690	海尔智家	410,637.00	4.58
233	688598	金博股份	407,589.24	4.54
234	603986	兆易创新	407,208.00	4.54
235	002375	亚厦股份	406,345.00	4.53
236	002637	赞宇科技	403,987.00	4.50
237	603886	元祖股份	403,060.00	4.49
238	300666	江丰电子	389,951.00	4.35
239	601186	中国铁建	388,421.00	4.33
240	688800	瑞可达	387,272.27	4.32

241	600546	山煤国际	385,856.00	4.30
242	300871	回盛生物	385,284.00	4.29
243	601066	中信建投	384,730.00	4.29
244	002570	贝因美	382,814.00	4.27
245	600801	华新水泥	381,885.00	4.26
246	002649	博彦科技	380,122.00	4.24
247	600764	中国海防	375,365.00	4.18
248	601919	中远海控	368,409.00	4.11
249	603708	家家悦	361,631.00	4.03
250	603165	荣晟环保	359,040.00	4.00
251	300482	万孚生物	358,635.00	4.00
252	600673	东阳光	358,629.00	4.00
253	301035	润丰股份	358,299.00	3.99
254	000762	西藏矿业	353,355.00	3.94
255	688082	盛美上海	350,645.26	3.91
256	300761	立华股份	348,136.00	3.88
257	300856	科思股份	344,433.00	3.84
258	300401	花园生物	342,865.00	3.82
259	002430	杭氧股份	341,446.00	3.81
260	600157	永泰能源	339,458.00	3.78
261	600176	中国巨石	337,467.00	3.76
262	002444	巨星科技	336,231.00	3.75
263	600876	洛阳玻璃	335,492.00	3.74
264	603619	中曼石油	329,434.00	3.67
265	601567	三星医疗	328,869.00	3.67
266	600285	羚锐制药	328,358.00	3.66
267	002180	纳思达	321,915.00	3.59
268	603096	新经典	319,536.00	3.56
269	300887	谱尼测试	318,367.40	3.55
270	600761	安徽合力	315,591.00	3.52
271	688388	嘉元科技	315,504.91	3.52
272	600219	南山铝业	315,304.00	3.51
273	688536	思瑞浦	315,237.13	3.51
274	601615	明阳智能	313,986.00	3.50
275	300298	三诺生物	313,482.00	3.49
276	000519	中兵红箭	310,180.00	3.46
277	000792	盐湖股份	306,315.00	3.41
278	688596	正帆科技	304,725.82	3.40
279	603520	司太立	299,627.00	3.34
280	688819	天能股份	299,128.83	3.33
281	601636	旗滨集团	296,951.00	3.31
282	300712	永福股份	296,213.00	3.30
283	002768	国恩股份	295,278.00	3.29

284	600481	双良节能	294,109.00	3.28
285	002556	辉隆股份	293,571.00	3.27
286	603279	景津装备	293,234.00	3.27
287	603129	春风动力	293,104.00	3.27
288	600566	济川药业	291,063.00	3.24
289	300662	科锐国际	290,812.00	3.24
290	601456	国联证券	288,145.00	3.21
291	002645	华宏科技	287,751.00	3.21
292	300432	富临精工	286,841.00	3.20
293	603128	华贸物流	284,377.00	3.17
294	601211	国泰君安	284,325.00	3.17
295	300953	震裕科技	284,197.00	3.17
296	002852	道道全	283,173.00	3.16
297	601877	正泰电器	281,671.00	3.14
298	688779	长远锂科	278,952.59	3.11
299	002311	海大集团	273,992.00	3.05
300	002372	伟星新材	273,876.00	3.05
301	000902	新洋丰	272,701.00	3.04
302	300633	开立医疗	268,839.00	3.00
303	002518	科士达	266,985.00	2.98
304	600487	亨通光电	266,815.00	2.97
305	603300	华铁应急	265,534.00	2.96
306	002937	兴瑞科技	264,816.00	2.95
307	603127	昭衍新药	264,512.00	2.95
308	601058	赛轮轮胎	263,980.00	2.94
309	688575	亚辉龙	263,163.81	2.93
310	002539	云图控股	260,906.00	2.91
311	601088	中国神华	259,868.00	2.90
312	002273	水晶光电	259,485.00	2.89
313	603305	旭升集团	259,127.00	2.89
314	300573	兴齐眼药	257,994.00	2.88
315	002947	恒铭达	257,505.00	2.87
316	600929	雪天盐业	257,237.00	2.87
317	601881	中国银河	255,152.00	2.84
318	603309	维力医疗	254,783.00	2.84
319	000027	深圳能源	253,974.00	2.83
320	600011	华能国际	253,222.00	2.82
321	002039	黔源电力	252,968.00	2.82
322	600740	山西焦化	249,589.00	2.78
323	601288	农业银行	249,515.00	2.78
324	603456	九洲药业	249,062.00	2.78
325	603609	禾丰股份	248,442.00	2.77
326	000498	山东路桥	246,241.00	2.74

327	688326	经纬恒润	245,003.25	2.73
328	002782	可立克	244,026.00	2.72
329	605366	宏柏新材	243,754.00	2.72
330	300994	久祺股份	242,812.00	2.71
331	002831	裕同科技	242,643.00	2.70
332	603212	赛伍技术	240,324.00	2.68
333	300121	阳谷华泰	240,272.00	2.68
334	603214	爱婴室	239,642.00	2.67
335	002709	天赐材料	239,080.00	2.67
336	301018	申菱环境	238,744.00	2.66
337	301050	雷电微力	237,655.00	2.65
338	600196	复星医药	236,929.00	2.64
339	603666	亿嘉和	234,765.00	2.62
340	600750	江中药业	233,850.00	2.61
341	002897	意华股份	232,012.00	2.59
342	000301	东方盛虹	231,208.00	2.58
343	601991	大唐发电	230,175.00	2.57
344	600348	华阳股份	228,988.00	2.55
345	600266	城建发展	228,363.00	2.55
346	002573	清新环境	227,621.00	2.54
347	300012	华测检测	225,356.00	2.51
348	600233	圆通速递	224,631.00	2.50
349	601665	齐鲁银行	224,523.00	2.50
350	003000	劲仔食品	222,576.00	2.48
351	002156	通富微电	217,336.00	2.42
352	603277	银都股份	214,014.00	2.39
353	000830	鲁西化工	211,807.00	2.36
354	600026	中远海能	211,493.00	2.36
355	000048	京基智农	210,088.00	2.34
356	688578	艾力斯	209,844.48	2.34
357	603368	柳药集团	209,752.00	2.34
358	603527	众源新材	207,708.00	2.32
359	002352	顺丰控股	205,539.00	2.29
360	300504	天邑股份	205,030.00	2.29
361	002091	江苏国泰	203,442.00	2.27
362	688037	芯源微	203,130.00	2.26
363	002545	东方铁塔	199,156.00	2.22
364	600123	兰花科创	198,389.00	2.21
365	000690	宝新能源	197,403.00	2.20
366	603601	再升科技	197,125.00	2.20
367	600563	法拉电子	196,801.00	2.19
368	600373	中文传媒	196,672.00	2.19
369	002991	甘源食品	196,591.00	2.19

370	605108	同庆楼	193,869.00	2.16
371	301071	力量钻石	193,319.00	2.16
372	688567	孚能科技	193,121.96	2.15
373	600325	华发股份	191,844.00	2.14
374	603566	普莱柯	191,505.00	2.13
375	300457	赢合科技	191,475.00	2.13
376	300609	汇纳科技	187,675.00	2.09
377	688005	容百科技	186,324.16	2.08
378	002049	紫光国微	185,458.00	2.07
379	003006	百亚股份	184,444.00	2.06
380	002724	海洋王	183,192.00	2.04
381	601128	常熟银行	183,089.00	2.04
382	002001	新和成	182,588.00	2.04
383	300673	佩蒂股份	181,856.00	2.03
384	603166	福达股份	181,083.00	2.02
385	603681	永冠新材	180,646.00	2.01
386	600975	新五丰	180,249.00	2.01

注：买入金额为成交金额（成交单价乘以成交数量），未考虑相关交易费用。

8.4.2 累计卖出金额超出期初基金资产净值 2%或前 20 名的股票明细

金额单位：人民币元

序号	股票代码	股票名称	本期累计卖出金额	占期初基金资产净值比例(%)
1	600519	贵州茅台	4,811,248.00	53.63
2	300750	宁德时代	3,911,895.00	43.61
3	002460	赣锋锂业	3,534,046.58	39.40
4	600030	中信证券	2,891,926.50	32.24
5	600438	通威股份	2,868,818.00	31.98
6	600809	山西汾酒	2,647,803.00	29.52
7	601668	中国建筑	2,504,809.00	27.92
8	600919	江苏银行	2,495,390.00	27.82
9	600887	伊利股份	2,424,531.00	27.03
10	601012	隆基绿能	2,270,071.28	25.31
11	600741	华域汽车	2,222,294.00	24.77
12	601658	邮储银行	2,211,157.00	24.65
13	300661	圣邦股份	2,197,072.00	24.49
14	600153	建发股份	2,115,971.00	23.59
15	600985	淮北矿业	2,056,851.00	22.93
16	600089	特变电工	1,976,387.00	22.03
17	002410	广联达	1,952,625.00	21.77
18	002475	立讯精密	1,925,593.00	21.47
19	002304	洋河股份	1,901,256.00	21.19
20	600380	健康元	1,866,809.00	20.81
21	002466	天齐锂业	1,659,271.00	18.50

22	600584	长电科技	1,642,095.00	18.31
23	603799	华友钴业	1,543,734.60	17.21
24	688008	澜起科技	1,518,605.98	16.93
25	000596	古井贡酒	1,514,649.00	16.88
26	300244	迪安诊断	1,503,599.00	16.76
27	300059	东方财富	1,484,532.00	16.55
28	300763	锦浪科技	1,480,383.00	16.50
29	300896	爱美客	1,456,160.00	16.23
30	603259	药明康德	1,383,971.00	15.43
31	601899	紫金矿业	1,356,555.00	15.12
32	300181	佐力药业	1,336,211.00	14.90
33	300316	晶盛机电	1,326,343.00	14.79
34	601319	中国人保	1,299,653.00	14.49
35	688123	聚辰股份	1,271,191.68	14.17
36	600873	梅花生物	1,236,547.00	13.78
37	300498	温氏股份	1,210,172.00	13.49
38	000733	振华科技	1,197,618.00	13.35
39	601838	成都银行	1,196,610.00	13.34
40	600557	康缘药业	1,177,150.00	13.12
41	000568	泸州老窖	1,159,525.00	12.93
42	002085	万丰奥威	1,151,387.00	12.84
43	002074	国轩高科	1,143,091.00	12.74
44	601898	中煤能源	1,142,492.00	12.74
45	300450	先导智能	1,130,746.00	12.60
46	002468	申通快递	1,125,993.00	12.55
47	600188	兖矿能源	1,125,235.00	12.54
48	600662	外服控股	1,096,817.00	12.23
49	000983	山西焦煤	1,093,754.00	12.19
50	600050	中国联通	1,076,124.00	12.00
51	000933	神火股份	1,074,885.00	11.98
52	600415	小商品城	1,070,136.00	11.93
53	601231	环旭电子	1,068,631.00	11.91
54	601166	兴业银行	1,053,683.00	11.75
55	600211	西藏药业	1,051,742.00	11.72
56	300124	汇川技术	1,047,831.50	11.68
57	002594	比亚迪	1,035,324.00	11.54
58	600486	扬农化工	1,032,181.66	11.51
59	300171	东富龙	1,024,975.00	11.43
60	300395	菲利华	1,012,471.00	11.29
61	300138	晨光生物	1,009,357.00	11.25
62	600905	三峡能源	994,735.00	11.09
63	000728	国元证券	992,885.00	11.07
64	603659	璞泰来	986,600.00	11.00

65	300696	爱乐达	979,482.40	10.92
66	300014	亿纬锂能	973,201.00	10.85
67	600578	京能电力	959,366.00	10.69
68	300628	亿联网络	954,182.00	10.64
69	600863	内蒙华电	951,729.00	10.61
70	300957	贝泰妮	942,375.00	10.51
71	601117	中国化学	937,468.00	10.45
72	300260	新莱应材	930,328.00	10.37
73	603599	广信股份	925,430.20	10.32
74	000333	美的集团	919,025.00	10.24
75	688599	天合光能	915,511.50	10.21
76	002446	盛路通信	911,944.00	10.17
77	300373	扬杰科技	907,648.00	10.12
78	300861	美畅股份	906,359.00	10.10
79	300639	凯普生物	905,866.00	10.10
80	601318	中国平安	902,532.25	10.06
81	002497	雅化集团	897,916.96	10.01
82	002179	中航光电	889,341.00	9.91
83	603868	飞科电器	872,673.00	9.73
84	688006	杭可科技	872,411.87	9.73
85	600499	科达制造	858,195.00	9.57
86	688516	奥特维	849,755.86	9.47
87	601009	南京银行	837,640.00	9.34
88	603882	金域医学	817,430.00	9.11
89	601618	中国中冶	791,554.00	8.82
90	002585	双星新材	782,561.00	8.72
91	600057	厦门象屿	779,747.00	8.69
92	300390	天华超净	771,547.00	8.60
93	600132	重庆啤酒	770,797.00	8.59
94	002241	歌尔股份	767,277.00	8.55
95	600458	时代新材	767,068.00	8.55
96	600383	金地集团	764,954.00	8.53
97	002396	星网锐捷	762,034.00	8.49
98	300268	佳沃食品	745,997.00	8.32
99	603198	迎驾贡酒	744,416.00	8.30
100	300009	安科生物	742,586.00	8.28
101	002258	利尔化学	739,783.32	8.25
102	688556	高测股份	737,493.40	8.22
103	600582	天地科技	732,408.00	8.16
104	300308	中际旭创	717,960.00	8.00
105	300073	当升科技	716,639.00	7.99
106	300122	智飞生物	711,763.00	7.93
107	601328	交通银行	707,723.00	7.89

108	688778	厦钨新能	700,173.85	7.81
109	603392	万泰生物	695,610.10	7.75
110	601666	平煤股份	695,199.00	7.75
111	000768	中航西飞	693,277.00	7.73
112	600256	广汇能源	691,377.00	7.71
113	000970	中科三环	686,605.00	7.65
114	300775	三角防务	686,155.00	7.65
115	601825	沪农商行	682,972.00	7.61
116	600426	华鲁恒升	679,241.50	7.57
117	300481	濮阳惠成	671,325.00	7.48
118	601688	华泰证券	670,570.00	7.48
119	000567	海德股份	663,597.00	7.40
120	688385	复旦微电	662,932.03	7.39
121	000738	航发控制	660,297.00	7.36
122	603369	今世缘	660,231.00	7.36
123	002738	中矿资源	654,495.00	7.30
124	603486	科沃斯	653,093.00	7.28
125	688707	振华新材	652,008.76	7.27
126	600990	四创电子	649,727.60	7.24
127	600575	淮河能源	644,177.00	7.18
128	002371	北方华创	641,433.00	7.15
129	603290	斯达半导	638,451.00	7.12
130	688589	力合微	637,835.18	7.11
131	603613	国联股份	625,947.00	6.98
132	603920	世运电路	623,978.00	6.96
133	002850	科达利	622,671.00	6.94
134	002057	中钢天源	614,001.00	6.84
135	600036	招商银行	610,874.00	6.81
136	601699	潞安环能	609,752.00	6.80
137	603979	金诚信	609,318.00	6.79
138	600150	中国船舶	609,124.00	6.79
139	002807	江阴银行	602,782.00	6.72
140	002166	莱茵生物	601,621.90	6.71
141	002192	融捷股份	600,588.00	6.70
142	000893	亚钾国际	600,112.00	6.69
143	600389	江山股份	599,928.00	6.69
144	002572	索菲亚	598,717.00	6.67
145	002643	万润股份	591,582.00	6.59
146	603668	天马科技	589,696.00	6.57
147	601933	永辉超市	581,427.00	6.48
148	002517	恺英网络	580,288.00	6.47
149	002056	横店东磁	572,774.00	6.38
150	300476	胜宏科技	567,559.00	6.33

151	605098	行动教育	567,209.60	6.32
152	601677	明泰铝业	567,177.00	6.32
153	000915	华特达因	561,877.00	6.26
154	002832	比音勒芬	561,488.00	6.26
155	300207	欣旺达	559,944.00	6.24
156	000552	靖远煤电	559,558.00	6.24
157	600685	中船防务	559,296.00	6.23
158	000935	四川双马	550,593.00	6.14
159	000408	藏格矿业	548,835.00	6.12
160	000039	中集集团	546,731.00	6.09
161	601958	金钼股份	546,558.00	6.09
162	002920	德赛西威	539,099.00	6.01
163	002801	微光股份	533,868.00	5.95
164	300363	博腾股份	533,848.00	5.95
165	603348	文灿股份	532,600.00	5.94
166	601007	金陵饭店	523,447.00	5.84
167	002648	卫星化学	520,899.40	5.81
168	600660	福耀玻璃	520,066.00	5.80
169	002865	钧达股份	509,446.00	5.68
170	601872	招商轮船	501,425.00	5.59
171	603855	华荣股份	501,269.00	5.59
172	000921	海信家电	497,765.00	5.55
173	600967	内蒙一机	494,914.00	5.52
174	603301	振德医疗	494,649.00	5.51
175	000803	山高环能	493,671.80	5.50
176	600141	兴发集团	493,490.00	5.50
177	603236	移远通信	482,429.00	5.38
178	002375	亚厦股份	478,478.00	5.33
179	605099	共创草坪	476,427.00	5.31
180	300224	正海磁材	470,273.00	5.24
181	000002	万科 A	467,817.00	5.21
182	002407	多氟多	464,118.00	5.17
183	603986	兆易创新	459,422.60	5.12
184	000810	创维数字	458,271.00	5.11
185	002129	TCL 中环	456,946.00	5.09
186	600372	中航电子	456,539.00	5.09
187	600392	盛和资源	452,626.00	5.05
188	300196	长海股份	448,700.00	5.00
189	603959	百利科技	444,440.00	4.95
190	688099	晶晨股份	436,132.17	4.86
191	000799	酒鬼酒	432,818.00	4.82
192	600054	黄山旅游	431,780.00	4.81
193	603612	索通发展	426,933.80	4.76

194	002756	永兴材料	425,811.00	4.75
195	300833	浩洋股份	424,193.00	4.73
196	002847	盐津铺子	420,012.00	4.68
197	601390	中国中铁	419,285.00	4.67
198	300496	中科创达	417,160.00	4.65
199	603688	石英股份	408,597.00	4.55
200	601066	中信建投	406,961.00	4.54
201	002840	华统股份	403,844.00	4.50
202	601919	中远海控	403,533.60	4.50
203	688063	派能科技	403,489.50	4.50
204	605117	德业股份	400,444.00	4.46
205	300666	江丰电子	399,800.00	4.46
206	601985	中国核电	397,981.00	4.44
207	600570	恒生电子	395,213.00	4.41
208	601881	中国银河	393,841.00	4.39
209	688668	鼎通科技	392,889.70	4.38
210	600673	东阳光	391,638.00	4.37
211	300769	德方纳米	391,421.00	4.36
212	603596	伯特利	390,120.00	4.35
213	002821	凯莱英	385,659.00	4.30
214	002100	天康生物	384,252.00	4.28
215	600764	中国海防	382,999.00	4.27
216	603529	爱玛科技	382,467.00	4.26
217	600761	安徽合力	381,007.00	4.25
218	600176	中国巨石	380,652.75	4.24
219	688536	思瑞浦	379,556.12	4.23
220	600801	华新水泥	376,728.00	4.20
221	000661	长春高新	373,480.00	4.16
222	002649	博彦科技	370,686.00	4.13
223	688196	卓越新能	368,801.82	4.11
224	601186	中国铁建	368,580.00	4.11
225	002430	杭氧股份	368,540.00	4.11
226	688596	正帆科技	361,354.97	4.03
227	603708	家家悦	355,490.00	3.96
228	601615	明阳智能	352,526.00	3.93
229	600009	上海机场	349,397.00	3.89
230	002637	赞宇科技	348,428.00	3.88
231	300298	三诺生物	346,993.00	3.87
232	002196	方正电机	337,289.00	3.76
233	300482	万孚生物	335,443.00	3.74
234	600876	洛阳玻璃	333,714.00	3.72
235	000762	西藏矿业	328,745.00	3.66
236	601567	三星医疗	327,763.00	3.65

237	002852	道道全	321,430.00	3.58
238	300887	谱尼测试	320,176.00	3.57
239	600157	永泰能源	319,936.00	3.57
240	688598	金博股份	316,638.80	3.53
241	002180	纳思达	316,172.00	3.52
242	688800	瑞可达	315,207.44	3.51
243	002709	天赐材料	313,228.00	3.49
244	600549	厦门钨业	312,835.00	3.49
245	601636	旗滨集团	310,524.00	3.46
246	000913	钱江摩托	308,419.00	3.44
247	688819	天能股份	308,185.45	3.44
248	688082	盛美上海	306,428.77	3.42
249	300432	富临精工	305,928.00	3.41
250	002556	辉隆股份	305,267.00	3.40
251	601877	正泰电器	303,960.00	3.39
252	600219	南山铝业	302,518.00	3.37
253	300115	长盈精密	300,977.00	3.36
254	000498	山东路桥	300,747.00	3.35
255	002938	鹏鼎控股	299,798.00	3.34
256	300662	科锐国际	299,704.00	3.34
257	603908	牧高笛	298,077.01	3.32
258	603129	春风动力	294,146.83	3.28
259	000792	盐湖股份	293,697.00	3.27
260	002768	国恩股份	293,373.00	3.27
261	601058	赛轮轮胎	293,281.00	3.27
262	603127	昭衍新药	291,536.00	3.25
263	600481	双良节能	290,071.00	3.23
264	002645	华宏科技	288,332.00	3.21
265	603456	九洲药业	287,821.00	3.21
266	600285	羚锐制药	287,743.00	3.21
267	600487	亨通光电	286,239.00	3.19
268	600566	济川药业	285,780.00	3.19
269	603300	华铁应急	283,736.00	3.16
270	002311	海大集团	282,490.00	3.15
271	300573	兴齐眼药	280,645.00	3.13
272	000519	中兵红箭	279,704.00	3.12
273	603279	景津装备	278,937.00	3.11
274	002539	云图控股	278,128.00	3.10
275	600011	华能国际	276,466.00	3.08
276	002947	恒铭达	276,426.00	3.08
277	601211	国泰君安	276,405.00	3.08
278	601456	国联证券	274,323.00	3.06
279	300401	花园生物	273,677.00	3.05

280	300712	永福股份	272,506.00	3.04
281	603520	司太立	267,132.40	2.98
282	300953	震裕科技	265,843.00	2.96
283	600196	复星医药	264,956.00	2.95
284	688388	嘉元科技	263,889.10	2.94
285	603609	禾丰股份	261,473.00	2.91
286	300633	开立医疗	260,841.00	2.91
287	603212	赛伍技术	259,376.00	2.89
288	601088	中国神华	259,058.00	2.89
289	603128	华贸物流	258,638.00	2.88
290	000027	深圳能源	258,257.00	2.88
291	688575	亚辉龙	256,854.91	2.86
292	300761	立华股份	255,502.00	2.85
293	600885	宏发股份	254,232.00	2.83
294	300856	科思股份	252,606.00	2.82
295	688779	长远锂科	248,511.36	2.77
296	600929	雪天盐业	247,204.00	2.76
297	002039	黔源电力	245,677.00	2.74
298	603277	银都股份	245,064.00	2.73
299	603309	维力医疗	243,680.00	2.72
300	600325	华发股份	243,411.00	2.71
301	002937	兴瑞科技	243,281.00	2.71
302	600740	山西焦化	242,348.00	2.70
303	601288	农业银行	240,909.00	2.69
304	000690	宝新能源	238,631.00	2.66
305	002831	裕同科技	238,210.00	2.66
306	300121	阳谷华泰	237,993.00	2.65
307	002573	清新环境	235,854.00	2.63
308	601601	中国太保	235,233.00	2.62
309	000830	鲁西化工	233,787.00	2.61
310	600750	江中药业	233,475.00	2.60
311	600373	中文传媒	230,084.00	2.56
312	000902	新洋丰	230,034.00	2.56
313	603305	旭升集团	229,743.00	2.56
314	002156	通富微电	228,817.00	2.55
315	600123	兰花科创	226,641.00	2.53
316	600233	圆通速递	223,629.00	2.49
317	300994	久祺股份	221,805.00	2.47
318	600732	爱旭股份	221,434.00	2.47
319	603566	普莱柯	220,665.00	2.46
320	300347	泰格医药	219,121.00	2.44
321	603666	亿嘉和	218,811.00	2.44
322	600690	海尔智家	218,662.00	2.44

323	601225	陕西煤业	218,616.00	2.44
324	300504	天邑股份	217,047.00	2.42
325	300609	汇纳科技	216,920.00	2.42
326	605366	宏柏新材	215,437.00	2.40
327	000301	东方盛虹	215,319.00	2.40
328	600266	城建发展	214,842.00	2.39
329	601665	齐鲁银行	214,767.00	2.39
330	002458	益生股份	213,646.00	2.38
331	600348	华阳股份	212,363.00	2.37
332	603214	爱婴室	211,215.00	2.35
333	301018	申菱环境	211,103.00	2.35
334	300012	华测检测	207,977.00	2.32
335	605108	同庆楼	207,542.50	2.31
336	002897	意华股份	206,081.00	2.30
337	000725	京东方 A	204,250.00	2.28
338	003000	劲仔食品	203,741.00	2.27
339	002545	东方铁塔	203,266.00	2.27
340	002352	顺丰控股	202,505.00	2.26
341	300870	欧陆通	202,323.00	2.26
342	002518	科士达	198,057.00	2.21
343	688567	孚能科技	196,795.98	2.19
344	301035	润丰股份	195,363.00	2.18
345	603681	永冠新材	194,818.00	2.17
346	002991	甘源食品	193,576.00	2.16
347	603601	再升科技	193,524.00	2.16
348	688559	海目星	193,503.16	2.16
349	002091	江苏国泰	190,212.00	2.12
350	600295	鄂尔多斯	188,003.00	2.10
351	300910	瑞丰新材	187,050.00	2.09
352	688326	经纬恒润	186,928.12	2.08
353	300604	长川科技	184,845.00	2.06
354	002391	长青股份	182,577.00	2.04
355	002324	普利特	182,548.00	2.03
356	688005	容百科技	182,488.01	2.03

注：卖出金额为成交金额（成交单价乘以成交数量），未考虑相关交易费用。

8.4.3 买入股票的成本总额及卖出股票的收入总额

单位：人民币元

买入股票成本（成交）总额	301,741,627.03
卖出股票收入（成交）总额	260,729,141.54

注：买入股票的成本总额及卖出股票的收入总额均为买卖股票成交金额（成交单价乘以成交数量），未考虑相关交易费用。

8.5 期末按债券品种分类的债券投资组合

金额单位：人民币元

序号	债券品种	公允价值	占基金资产净值比例 (%)
1	国家债券	-	-
2	央行票据	-	-
3	金融债券	-	-
	其中：政策性金融债	-	-
4	企业债券	-	-
5	企业短期融资券	-	-
6	中期票据	-	-
7	可转债（可交换债）	24,038.62	0.05
8	同业存单	-	-
9	其他	-	-
10	合计	24,038.62	0.05

8.6 期末按公允价值占基金资产净值比例大小排序的前五名债券投资明细

金额单位：人民币元

序号	债券代码	债券名称	数量（张）	公允价值	占基金资产净值比例 (%)
1	113065	齐鲁转债	250	24,038.62	0.05

8.7 期末按公允价值占基金资产净值比例大小排序的所有资产支持证券投资明细

本基金本报告期末未持有资产支持证券。

8.8 报告期末按公允价值占基金资产净值比例大小排序的前五名贵金属投资明细

本基金本报告期末未持有贵金属。

8.9 期末按公允价值占基金资产净值比例大小排序的前五名权证投资明细

本基金本报告期末未持有权证。

8.10 本基金投资股指期货的投资政策

本基金可投资股指期货、国债期货和其他经中国证监会允许的衍生金融产品，如期权以及其他相关的衍生工具。本基金投资股指期货、国债期货将根据风险管理的原则，以套期保值为目的，主要评估期货合约的流动性、交易活跃度等方面。本基金力争利用期货的杠杆作用，降低基金资产调整的频率和交易成本。

8.11 报告期末本基金投资的国债期货交易情况说明

8.11.1 本期国债期货投资政策

本基金可投资股指期货、国债期货和其他经中国证监会允许的衍生金融产品，如期权以及其他相关的衍生工具。本基金投资股指期货、国债期货将根据风险管理的原则，以套期保值为目的，主要评估期货合约的流动性、交易活跃度等方面。本基金力争利用期货的杠杆作用，降低基金资产调整的频率和交易成本。

8.11.2 本期国债期货投资评价

本基金本报告期末未持有国债期货。

8.12 投资组合报告附注

8.12.1 基金投资的前十名证券的发行主体本期是否出现被监管部门立案调查，或在报告编制日前一年内受到公开谴责、处罚的情形

齐鲁银行股份有限公司（以下简称“齐鲁银行”，股票代码：601665）于 2022 年 1 月 24 日收到山东银保监局出具的行政处罚决定书（鲁银保监罚决字〔2022〕14 号），其因以贷收贷方式处置不良贷款，严重违反审慎经营规则，被处以 110 万元的行政处罚。

本基金基金经理依据基金合同及公司投资管理制度，在投资授权范围内，经正常投资决策程序对齐鲁银行进行了投资。

本基金投资前十名证券的其余发行主体本报告期内没有被监管部门立案调查或在本报告编制日前一年内受到公开谴责、处罚的情况。

8.12.2 基金投资的前十名股票是否超出基金合同规定的备选股票库

本基金投资的前十名股票未超出基金合同规定的备选股票库。

8.12.3 期末其他各项资产构成

单位：人民币元

序号	名称	金额
1	存出保证金	641,052.15
2	应收清算款	-
3	应收股利	-
4	应收利息	-
5	应收申购款	5,166,111.40
6	其他应收款	-
7	待摊费用	-
8	其他	-
9	合计	5,807,163.55

8.12.4 期末持有的处于转股期的可转换债券明细

本基金本报告期末未持有处于转股期的可转换债券。

8.12.5 期末前十名股票中存在流通受限情况的说明

本基金本报告期末前十名股票中不存在流通受限的情况。

8.12.6 投资组合报告附注的其他文字描述部分

无。

§ 9 基金份额持有人信息

9.1 期末基金份额持有人户数及持有人结构

份额单位：份

持有人户数 (户)	户均持有的 基金份额	持有人结构			
		机构投资者		个人投资者	
		持有份额	占总份额比例 (%)	持有份额	占总份额比例 (%)
737	50,003.84	28,416,960.37	77.11	8,435,867.45	22.89

9.2 期末基金管理人的从业人员持有本基金的情况

项目	持有份额总数 (份)	占基金总份额比例 (%)
基金管理人所有从业人员持有本基金	9,555.87	0.025930

9.3 期末基金管理人的从业人员持有本开放式基金份额总量区间情况

1. 本期末基金管理人的高级管理人员、基金投资和研究部门负责人未持有本基金。
2. 本期末本基金的基金经理未持有本基金。

9.4 期末兼任私募资产管理计划投资经理的基金经理本人及其直系亲属持有本人管理的产品情况

无。

§ 10 开放式基金份额变动

单位：份

基金合同生效日 (2018 年 9 月 12 日) 基金份额总额	373,458,851.85
本报告期期初基金份额总额	4,729,780.54
本报告期基金总申购份额	124,822,323.64
减：本报告期基金总赎回份额	92,699,276.36
本报告期基金拆分变动份额	-
本报告期期末基金份额总额	36,852,827.82

注：申购含红利再投、转换入份额，赎回含转换出份额。

§ 11 重大事件揭示

11.1 基金份额持有人大会决议

在本报告期内，本基金未召开基金份额持有人大会。

11.2 基金管理人、基金托管人的专门基金托管部门的重大人事变动

基金管理人重大人事变动：

本基金管理人于 2022 年 12 月 6 日发布公告，经景顺长城基金管理有限公司董事会审议通过，聘任康乐先生担任本公司财务负责人。

上述事项已按规定向中国证券投资基金业协会备案，同时抄送中国证券监督管理委员会深圳监管局。有关公告已在中国证监会指定的全国性报刊及指定互联网网站等媒介披露。

基金托管人的专门基金托管部门的重大人事变动：

报告期内本基金托管人的专门基金托管部门无重大人事变动。

11.3 涉及基金管理人、基金财产、基金托管业务的诉讼

报告期内无涉及本基金财产、基金托管业务的诉讼，报告期内基金管理人无涉及基金财产的诉讼。

11.4 基金投资策略的改变

在本报告期内，本基金投资策略未发生改变。

11.5 为基金进行审计的会计师事务所情况

本基金聘请的安永华明会计师事务所（特殊普通合伙）已经连续 5 年为本基金提供审计服务，本年度应支付给会计师事务所的报酬为人民币 30,000.00 元。

11.6 管理人、托管人及其高级管理人员受稽查或处罚等情况

11.6.1 管理人及其高级管理人员受稽查或处罚等情况

本报告期内，本基金的管理人及其高级管理人员未受到监管部门的任何稽查和处罚。

11.6.2 托管人及其高级管理人员受稽查或处罚等情况

本报告期内，本基金的托管人及其高级管理人员未受到监管部门的任何稽查和处罚。

11.7 基金租用证券公司交易单元的有关情况

11.7.1 基金租用证券公司交易单元进行股票投资及佣金支付情况

金额单位：人民币元

券商名称	交易单元数量	股票交易		应支付该券商的佣金		备注
		成交金额	占当期股票成交总额的比例 (%)	佣金	占当期佣金总量的比例 (%)	
中信建投证券股份有限公司	2	168,794,499.14	30.02	157,198.68	30.02	-
东吴证券股份有限公司	1	74,814,461.78	13.31	69,674.86	13.31	-
华西证券	1	57,528,099.88	10.23	53,576.04	10.23	-

股份有限 公司						
中泰证券 股份有限 公司	1	55,408,710.40	9.86	51,602.83	9.86	-
海通证券 股份有限 公司	2	50,563,704.14	8.99	47,090.21	8.99	本期 退租 1个
国盛证券 有限责任 公司	1	29,193,560.45	5.19	27,188.87	5.19	-
长城证券 股份有限 公司	3	27,031,835.67	4.81	25,174.22	4.81	-
华泰证券 股份有限 公司	1	25,407,248.89	4.52	23,661.49	4.52	-
浙商证券 股份有限 公司	1	25,029,493.42	4.45	23,309.98	4.45	-
广发证券 股份有限 公司	2	24,022,719.44	4.27	22,372.55	4.27	-
招商证券 股份有限 公司	2	15,197,858.50	2.70	14,154.33	2.70	-
东方证券 股份有限 公司	2	3,735,933.59	0.66	3,479.22	0.66	-
平安证券 股份有限 公司	1	3,365,695.75	0.60	3,134.61	0.60	-
中国国际 金融股份 有限公司	1	1,800,705.42	0.32	1,677.03	0.32	-
信达证券 股份有限 公司	1	309,872.00	0.06	288.60	0.06	-
东兴证券 股份有限 公司	1	-	-	-	-	-
中国银河 证券股份 有限公司	1	-	-	-	-	-

中信证券 股份有限 公司	4	-	-	-	-	本期 新增 2 个
--------------------	---	---	---	---	---	-----------------

注：基金专用交易单元的选择标准和程序如下：

1) 选择标准

- a、资金实力雄厚，信誉良好；
- b、财务状况良好，各项财务指标显示公司经营状况稳定；
- c、经营行为规范，最近三年未因重大违规行为受到监管机关的处罚；
- d、内部管理规范、严格，具备健全的内控制度，并能满足本基金运作高度保密的要求；
- e、该证券经营机构具有较强的研究能力，有固定的研究机构和专门的研究人员，能及时、全面、定期向基金管理人提供高质量的咨询服务，包括宏观经济报告、行业报告、市场走向分析报告、个股分析报告及其他专门报告以及全面的信息服务。并能根据基金管理人的特定要求，提供专门研究报告。

2) 选择程序

基金管理人根据以上标准进行考察后，确定证券经营机构的选择。基金管理人与被选择的证券经营机构签订协议。

11.7.2 基金租用证券公司交易单元进行其他证券投资的情况

金额单位：人民币元

券商名称	债券交易		债券回购交易		权证交易	
	成交金额	占当期债券成交总额的比例(%)	成交金额	占当期债券回购成交总额的比例(%)	成交金额	占当期权证成交总额的比例(%)
中信建投证券股份有限公司	-	-	-	-	-	-
东吴证券股份有限公司	8,517.22	7.11	-	-	-	-
华西证券股份有限公司	-	-	-	-	-	-
中泰证券股份	-	-	-	-	-	-

有限公司						
海通证券股份有限公司	25,636.50	21.41	-	-	-	-
国盛证券有限责任公司	1,111.00	0.93	-	-	-	-
长城证券股份有限公司	47,673.05	39.82	-	-	-	-
华泰证券股份有限公司	2,514.00	2.10	-	-	-	-
浙商证券股份有限公司	-	-	-	-	-	-
广发证券股份有限公司	-	-	-	-	-	-
招商证券股份有限公司	26,888.31	22.46	-	-	-	-
东方证券股份有限公司	-	-	-	-	-	-
平安证券股份有限公司	7,385.80	6.17	-	-	-	-
中国国际金融股份有限公司	-	-	-	-	-	-
信达证券股份有限公司	-	-	-	-	-	-

司						
东兴证 券股份 有限公 司	-	-	-	-	-	-
华宝证 券股份 有限公 司	-	-	-	-	-	-
中国银 河证券 股份有 限公司	-	-	-	-	-	-
中信证 券股份 有限公 司	-	-	-	-	-	-

11.8 其他重大事件

序号	公告事项	法定披露方式	法定披露日期
1	景顺长城基金管理有限公司关于旗下公开募集证券投资基金执行新金融工具相关会计准则的公告	中国证监会指定报刊及网站	2022 年 1 月 1 日
2	景顺长城基金管理有限公司关于旗下部分基金继续参加中国工商银行个人电子银行基金申购费率优惠活动的公告	中国证监会指定报刊及网站	2022 年 1 月 1 日
3	景顺长城基金管理有限公司关于旗下部分基金参加中国银行基金申购及定期定额投资申购费率优惠活动的公告	中国证监会指定报刊及网站	2022 年 1 月 1 日
4	景顺长城基金管理有限公司关于旗下部分基金参加中国工商银行“2022 倾心回馈”基金定投优惠活动的公告	中国证监会指定报刊及网站	2022 年 1 月 1 日
5	景顺长城基金管理有限公司关于旗下部分基金新增东方财富证券为销售机构并开通基金“定期定额投资业务”、基金转换业务及参加申购、定期定额投资申购费率优惠的公告	中国证监会指定报刊及网站	2022 年 1 月 7 日
6	景顺长城基金管理有限公司关于系统停机维护的公告	中国证监会指定报刊及网站	2022 年 1 月 7 日
7	景顺长城基金管理有限公司关于系统停机维护的公告	中国证监会指定报刊及网站	2022 年 1 月 20 日
8	景顺长城量化先锋混合型证券投资基金 2021 年第 4 季度报告	中国证监会指定报刊及网站	2022 年 1 月 24 日
9	景顺长城基金管理有限公司关于旗下	中国证监会指定报刊及	2022 年 1 月 24 日

	基金 2021 年第 4 季度报告提示性公告	网站	
10	关于旗下部分基金参加中国人寿保险股份有限公司基金申购及定期定额投资申购费率优惠活动的公告	中国证监会指定报刊及网站	2022 年 1 月 25 日
11	景顺长城基金管理有限公司关于投资旗下偏股型公募基金的公告	中国证监会指定报刊及网站	2022 年 1 月 27 日
12	景顺长城基金管理有限公司关于旗下部分基金新增万得基金为销售机构并开通基金“定期定额投资业务”、基金转换业务及参加申购、定期定额投资申购费率优惠的公告	中国证监会指定报刊及网站	2022 年 1 月 28 日
13	景顺长城基金管理有限公司关于系统停机维护的公告	中国证监会指定报刊及网站	2022 年 2 月 18 日
14	景顺长城基金管理有限公司关于系统停机维护的公告	中国证监会指定报刊及网站	2022 年 2 月 25 日
15	景顺长城基金管理有限公司关于系统停机维护的公告	中国证监会指定报刊及网站	2022 年 3 月 4 日
16	景顺长城基金管理有限公司关于旗下基金 2021 年年度报告提示性公告	中国证监会指定报刊及网站	2022 年 3 月 28 日
17	景顺长城量化先锋混合型证券投资基金 2021 年年度报告	中国证监会指定报刊及网站	2022 年 3 月 28 日
18	景顺长城基金管理有限公司关于终止北京晟视天下基金销售有限公司和北京唐鼎耀华基金销售有限公司办理旗下基金相关销售业务的公告	中国证监会指定报刊及网站	2022 年 4 月 1 日
19	景顺长城基金管理有限公司关于系统停机升级的公告	中国证监会指定报刊及网站	2022 年 4 月 8 日
20	景顺长城基金管理有限公司关于持续完善客户身份信息的提示	中国证监会指定报刊及网站	2022 年 4 月 12 日
21	景顺长城基金管理有限公司关于系统停机维护的公告	中国证监会指定报刊及网站	2022 年 4 月 16 日
22	景顺长城基金管理有限公司关于旗下部分基金新增和讯科技为销售机构并开通基金“定期定额投资业务”、基金转换业务及参加申购、定期定额投资申购费率优惠的公告	中国证监会指定报刊及网站	2022 年 4 月 21 日
23	景顺长城基金管理有限公司关于终止深圳前海凯恩斯基金销售有限公司办理旗下基金相关销售业务的公告	中国证监会指定报刊及网站	2022 年 4 月 22 日
24	景顺长城基金管理有限公司关于系统停机维护的公告	中国证监会指定报刊及网站	2022 年 4 月 22 日
25	景顺长城基金管理有限公司关于旗下基金 2022 年第 1 季度报告提示性公告	中国证监会指定报刊及网站	2022 年 4 月 22 日
26	景顺长城量化先锋混合型证券投资基	中国证监会指定报刊及	2022 年 4 月 22 日

	金 2022 年第 1 季度报告	网站	
27	景顺长城基金管理有限公司关于终止上海朝阳永续基金销售有限公司办理旗下基金相关销售业务的公告	中国证监会指定报刊及网站	2022 年 4 月 27 日
28	景顺长城基金管理有限公司关于系统停机维护的公告	中国证监会指定报刊及网站	2022 年 4 月 29 日
29	景顺长城基金管理有限公司关于系统停机维护的公告	中国证监会指定报刊及网站	2022 年 5 月 6 日
30	关于景顺长城基金管理有限公司旗下基金调整持有停牌股票估值价格的公告	中国证监会指定报刊及网站	2022 年 5 月 12 日
31	关于旗下部分基金新增浦领基金为销售机构并开通基金定期定额投资业务、基金转换业务及参加申购、定期定额投资申购费率优惠的公告	中国证监会指定报刊及网站	2022 年 5 月 16 日
32	关于旗下部分基金新增攀赢基金为销售机构并开通基金定期定额投资业务、基金转换业务及参加申购、定期定额投资申购费率优惠的公告	中国证监会指定报刊及网站	2022 年 5 月 26 日
33	景顺长城基金管理有限公司关于暂停腾元基金、汇付基金、南京途牛和有鱼基金办理旗下基金相关销售业务的公告	中国证监会指定报刊及网站	2022 年 5 月 26 日
34	景顺长城基金管理有限公司关于系统停机维护的公告	中国证监会指定报刊及网站	2022 年 6 月 10 日
35	景顺长城量化先锋混合型证券投资基金基金产品资料概要更新	中国证监会指定报刊及网站	2022 年 6 月 16 日
36	景顺长城基金管理有限公司关于系统停机维护的公告	中国证监会指定报刊及网站	2022 年 6 月 24 日
37	关于旗下部分基金新增诺亚正行为销售机构并开通基金定期定额投资业务、基金转换业务及参加申购、定期定额投资申购费率优惠的公告	中国证监会指定报刊及网站	2022 年 6 月 29 日
38	景顺长城基金管理有限公司关于暂停喜鹊财富基金销售有限公司办理旗下基金相关销售业务的公告	中国证监会指定报刊及网站	2022 年 7 月 12 日
39	景顺长城基金管理有限公司关于系统停机维护的公告	中国证监会指定报刊及网站	2022 年 7 月 15 日
40	关于景顺长城量化先锋混合型证券投资基金暂停接受伍佰万元以上申购（含日常申购和定期定额投资）及转换转入业务的公告	中国证监会指定报刊及网站	2022 年 7 月 21 日
41	景顺长城基金管理有限公司关于旗下基金 2022 年第 2 季度报告提示性公告	中国证监会指定报刊及网站	2022 年 7 月 21 日

42	景顺长城量化先锋混合型证券投资基金 2022 年第 2 季度报告	中国证监会指定报刊及网站	2022 年 7 月 21 日
43	景顺长城量化先锋混合型证券投资基金分红公告	中国证监会指定报刊及网站	2022 年 7 月 21 日
44	关于景顺长城量化先锋混合型证券投资基金恢复接受伍佰万元以上申购（含日常申购和定期定额投资）及转换转入业务的公告	中国证监会指定报刊及网站	2022 年 7 月 25 日
45	景顺长城基金管理有限公司关于系统停机维护的公告	中国证监会指定报刊及网站	2022 年 7 月 29 日
46	景顺长城基金管理有限公司关于旗下部分基金参加长城证券基金申购及定期定额投资申购费率优惠活动的公告	中国证监会指定报刊及网站	2022 年 8 月 3 日
47	景顺长城基金管理有限公司关于系统停机维护的公告	中国证监会指定报刊及网站	2022 年 8 月 6 日
48	景顺长城基金管理有限公司关于开通交通银行借记卡直销网上交易业务及费率优惠的公告	中国证监会指定报刊及网站	2022 年 8 月 25 日
49	景顺长城基金管理有限公司关于旗下部分基金新增招商证券为销售机构并开通基金定期定额投资业务、基金转换业务及参加申购、定期定额投资申购费率优惠的公告	中国证监会指定报刊及网站	2022 年 8 月 26 日
50	景顺长城基金管理有限公司关于系统停机升级的公告	中国证监会指定报刊及网站	2022 年 8 月 27 日
51	关于网络平台冒用“景顺长城基金”及员工名义进行不法活动的澄清公告	中国证监会指定报刊及网站	2022 年 8 月 31 日
52	景顺长城量化先锋混合型证券投资基金 2022 年中期报告	中国证监会指定报刊及网站	2022 年 8 月 31 日
53	景顺长城基金管理有限公司关于旗下基金 2022 年中期报告提示性公告	中国证监会指定报刊及网站	2022 年 8 月 31 日
54	景顺长城基金管理有限公司关于系统停机维护的公告	中国证监会指定报刊及网站	2022 年 9 月 2 日
55	景顺长城基金管理有限公司关于系统停机维护的公告	中国证监会指定报刊及网站	2022 年 9 月 9 日
56	景顺长城基金管理有限公司关于系统停机维护的公告	中国证监会指定报刊及网站	2022 年 9 月 16 日
57	关于旗下部分基金新增宁波银行为销售机构并开通基金“定期定额投资业务”、基金转换业务及参加申购、定期定额投资申购费率优惠的公告	中国证监会指定报刊及网站	2022 年 9 月 19 日
58	景顺长城基金管理有限公司关于公司固有资金投资旗下偏股型公募基金相关事宜的公告	中国证监会指定报刊及网站	2022 年 10 月 18 日

59	景顺长城基金管理有限公司关于旗下基金 2022 年第 3 季度报告提示性公告	中国证监会指定报刊及网站	2022 年 10 月 26 日
60	景顺长城量化先锋混合型证券投资基金 2022 年第 3 季度报告	中国证监会指定报刊及网站	2022 年 10 月 26 日
61	景顺长城基金管理有限公司关于持续完善客户身份信息的提示	中国证监会指定报刊及网站	2022 年 10 月 31 日
62	景顺长城基金管理有限公司关于暂停武汉市伯嘉基金销售有限公司办理旗下基金相关销售业务的公告	中国证监会指定报刊及网站	2022 年 10 月 31 日
63	景顺长城基金管理有限公司关于系统停机维护的公告	中国证监会指定报刊及网站	2022 年 11 月 5 日
64	景顺长城基金管理有限公司关于系统停机维护的公告	中国证监会指定报刊及网站	2022 年 11 月 18 日
65	景顺长城量化先锋混合型证券投资基金 2022 年第 1 号更新招募说明书	中国证监会指定报刊及网站	2022 年 11 月 30 日
66	景顺长城量化先锋混合型证券投资基金基金产品资料概要更新	中国证监会指定报刊及网站	2022 年 11 月 30 日
67	景顺长城基金管理有限公司关于旗下部分基金新增博时财富为销售机构并开通基金“定期定额投资业务”、基金转换业务及参加申购、定期定额投资申购费率优惠的公告	中国证监会指定报刊及网站	2022 年 12 月 2 日
68	景顺长城基金管理有限公司关于基金行业高级管理人员（财务负责人）变更公告	中国证监会指定报刊及网站	2022 年 12 月 6 日
69	景顺长城基金管理有限公司关于系统停机维护的公告	中国证监会指定报刊及网站	2022 年 12 月 16 日

§ 12 影响投资者决策的其他重要信息

12.1 报告期内单一投资者持有基金份额比例达到或超过 20%的情况

投资者类别	报告期内持有基金份额变化情况					报告期末持有基金情况	
	序号	持有基金份额比例达到或者超过 20%的时间区间	期初份额	申购份额	赎回份额	持有份额	份额占比 (%)
机构	1	20220614-20220627	0.00	5,829,429.41	0.00	5,829,429.41	15.82
	2	20220706-20220929; 20221011-20221231	0.00	11,293,765.53	0.00	11,293,765.53	30.65
	3	20220706-20220929; 20221011-20221231	0.00	11,293,765.43	0.00	11,293,765.43	30.65
	4	20220930-20221010	0.00	21,247,255.47	21,247,255.47	0.00	0.00
	5	20220323-20220329	0.00	10,606,989.22	10,606,989.22	0.00	0.00
个人	6	20220330-20220401	0.00	2,340,973.29	2,340,973.29	0.00	0.00
	7	20220615-20220627	0.00	2,907,916.93	2,907,916.93	0.00	0.00

8	20220628-20220628	0.00	8,503,798.62	8,503,798.62	0.00	0.00
产品特有风险						
<p>本基金由于存在单一投资者持有基金份额比例达到或超过基金份额总份额的 20%的情况，可能会出现如下风险：</p> <p>1、大额申购风险</p> <p>在出现投资者大额申购时，如本基金所投资的标的资产未及时准备，则可能降低基金净值涨幅。</p> <p>2、如面临大额赎回的情况，可能导致以下风险：</p> <p>（1）基金在短时间内无法变现足够的资产予以应对，可能会产生基金仓位调整困难，导致流动性风险；</p> <p>（2）如果持有基金份额比例达到或超过基金份额总额的 20%的单一投资者大额赎回引发巨额赎回，基金管理人可能根据《基金合同》的约定决定部分延期赎回，如果连续 2 个开放日以上（含本数）发生巨额赎回，基金管理人可能根据《基金合同》的约定暂停接受基金的赎回申请，对剩余投资者的赎回办理造成影响；</p> <p>（3）基金管理人被迫抛售证券以应付基金赎回的现金需要，则可能使基金资产净值受到不利影响，影响基金的投资运作和收益水平；</p> <p>（4）因基金净值精度计算问题，或因赎回费收入归基金资产，导致基金净值出现较大波动；</p> <p>（5）基金资产规模过小，可能导致部分投资受限而不能实现基金合同约定的投资目的及投资策略；</p> <p>（6）大额赎回导致基金资产规模过小，不能满足存续的条件，基金将根据基金合同的约定面临合同终止清算、转型等风险。</p> <p>本基金管理人将建立完善的风险管理机制，以有效防止和化解上述风险，最大限度地保护基金份额持有人的合法权益。投资者在投资本基金前，请认真阅读本风险提示及基金合同等信息披露文件，全面认识本基金产品的风险收益特征和产品特性，充分考虑自身的风险承受能力，理性判断市场，对认购（或申购）基金的意愿、时机、数量等投资行为作出独立决策，获得基金投资收益，亦自行承担基金投资中出现的各类风险。</p>						

12.2 影响投资者决策的其他重要信息

无。

§ 13 备查文件目录

13.1 备查文件目录

- 1、中国证监会准予景顺长城量化先锋混合型证券投资基金募集注册的文件；
- 2、《景顺长城量化先锋混合型证券投资基金基金合同》；
- 3、《景顺长城量化先锋混合型证券投资基金招募说明书》；
- 4、《景顺长城量化先锋混合型证券投资基金托管协议》；
- 5、景顺长城基金管理有限公司批准成立批件、营业执照、公司章程；
- 6、其他在中国证监会指定报纸上公开披露的基金份额净值、定期报告及临时公告。

13.2 存放地点

以上备查文件存放在本基金管理人的办公场所。

13.3 查阅方式

投资者可在办公时间免费查阅。

景顺长城基金管理有限公司

2023 年 3 月 28 日