

大成成长进取混合型证券投资基金 2022 年年度报告

2022 年 12 月 31 日

基金管理人：大成基金管理有限公司

基金托管人：中国农业银行股份有限公司

送出日期：2023 年 3 月 30 日

§ 1 重要提示及目录

1.1 重要提示

基金管理人的董事会、董事保证本报告所载资料不存在虚假记载、误导性陈述或重大遗漏，并对其内容的真实性、准确性和完整性承担个别及连带的法律责任。本年度报告已经三分之二以上独立董事签字同意，并由董事长签发。

基金托管人中国农业银行股份有限公司根据本基金合同规定，于 2023 年 03 月 29 日复核了本报告中的财务指标、净值表现、利润分配情况、财务会计报告、投资组合报告等内容，保证复核内容不存在虚假记载、误导性陈述或者重大遗漏。

基金管理人承诺以诚实信用、勤勉尽责的原则管理和运用基金资产，但不保证基金一定盈利。

基金的过往业绩并不代表其未来表现。投资有风险，投资者在作出投资决策前应仔细阅读本基金的招募说明书及其更新。

本报告财务资料已经审计。普华永道中天会计师事务所(特殊普通合伙)为本基金出具了无保留意见的审计报告，请投资者注意阅读。

本报告期自 2022 年 01 月 01 日起至 12 月 31 日止。

1.2 目录

§ 1 重要提示及目录	2
1.1 重要提示	2
1.2 目录	3
§ 2 基金简介	5
2.1 基金基本情况	5
2.2 基金产品说明	5
2.3 基金管理人和基金托管人	5
2.4 信息披露方式	6
2.5 其他相关资料	6
§ 3 主要财务指标、基金净值表现及利润分配情况	6
3.1 主要会计数据和财务指标	6
3.2 基金净值表现	8
3.3 过去三年基金的利润分配情况	10
§ 4 管理人报告	10
4.1 基金管理人及基金经理情况	10
4.2 管理人对报告期内本基金运作合规守信情况的说明	13
4.3 管理人对报告期内公平交易情况的专项说明	13
4.4 管理人对报告期内基金的投资策略和业绩表现的说明	14
4.5 管理人对宏观经济、证券市场及行业走势的简要展望	14
4.6 管理人内部有关本基金的监察稽核工作情况	14
4.7 管理人对报告期内基金估值程序等事项的说明	15
4.8 管理人对报告期内基金利润分配情况的说明	16
4.9 报告期内管理人对本基金持有人数或基金资产净值预警情形的说明	16
§ 5 托管人报告	16
5.1 报告期内本基金托管人合规守信情况声明	16
5.2 托管人对报告期内本基金投资运作合规守信、净值计算、利润分配等情况的说明	16
5.3 托管人对本年度报告中财务信息等内容真实、准确和完整发表意见	17
§ 6 审计报告	17
§ 7 年度财务报表	19
7.1 资产负债表	19
7.2 利润表	20
7.3 净资产（基金净值）变动表	22
7.4 报表附注	24
§ 8 投资组合报告	60
8.1 期末基金资产组合情况	60
8.2 报告期末按行业分类的股票投资组合	61
8.3 期末按公允价值占基金资产净值比例大小排序的所有股票投资明细	62
8.4 报告期内股票投资组合的重大变动	73

8.5 期末按债券品种分类的债券投资组合	75
8.6 期末按公允价值占基金资产净值比例大小排序的前五名债券投资明细	76
8.7 期末按公允价值占基金资产净值比例大小排序的所有资产支持证券投资明细	76
8.8 报告期末按公允价值占基金资产净值比例大小排序的前五名贵金属投资明细	76
8.9 期末按公允价值占基金资产净值比例大小排序的前五名权证投资明细	76
8.10 本基金投资股指期货的投资政策	76
8.11 报告期末本基金投资的国债期货交易情况说明	76
8.12 投资组合报告附注	76
§ 9 基金份额持有人信息	77
9.1 期末基金份额持有人户数及持有人结构	77
9.2 期末基金管理人的从业人员持有本基金的情况	78
9.3 期末基金管理人的从业人员持有本开放式基金份额总量区间情况	78
9.4 期末兼任私募资产管理计划投资经理的基金经理本人及其直系亲属持有本人管理的产品情况	78
§ 10 开放式基金份额变动	78
§ 11 重大事件揭示	79
11.1 基金份额持有人大会决议	79
11.2 基金管理人、基金托管人的专门基金托管部门的重大人事变动	79
11.3 涉及基金管理人、基金财产、基金托管业务的诉讼	79
11.4 基金投资策略的改变	79
11.5 为基金进行审计的会计师事务所情况	80
11.6 管理人、托管人及其高级管理人员受稽查或处罚等情况	80
11.7 基金租用证券公司交易单元的有关情况	80
11.8 其他重大事件	82
§ 12 影响投资者决策的其他重要信息	84
12.1 报告期内单一投资者持有基金份额比例达到或超过 20%的情况	84
12.2 影响投资者决策的其他重要信息	85
§ 13 备查文件目录	85
13.1 备查文件目录	85
13.2 存放地点	85
13.3 查阅方式	85

§ 2 基金简介

2.1 基金基本情况

基金名称	大成成长进取混合型证券投资基金	
基金简称	大成成长进取混合	
基金主代码	010371	
基金运作方式	契约型开放式	
基金合同生效日	2020 年 11 月 30 日	
基金管理人	大成基金管理有限公司	
基金托管人	中国农业银行股份有限公司	
报告期末基金份额总额	523,788,050.93 份	
基金合同存续期	不定期	
下属分级基金的基金简称	大成成长进取混合 A	大成成长进取混合 C
下属分级基金的交易代码	010371	010372
报告期末下属分级基金的份额总额	369,462,446.47 份	154,325,604.46 份

2.2 基金产品说明

投资目标	本基金在严格控制风险的前提下，追求超越业绩比较基准的投资回报，力争实现基金资产的长期稳定增值。
投资策略	本基金的投资策略分为两方面：一方面体现在采取“自上而下”的方式对权益类、固定收益类等不同类别资产进行大类配置；另一方面体现在对单个投资品种的精选上。
业绩比较基准	中证 500 指数收益率×70%+恒生指数收益率×10%+中债综合全价指数收益率×20%
风险收益特征	本基金是混合型证券投资基金，预期风险和预期收益高于债券型基金和货币市场基金、但低于股票型基金。本基金若投资港股通标的股票，则需承担港股通机制下因投资环境、投资标的、市场制度以及交易规则等差异带来的特有风险。

2.3 基金管理人和基金托管人

项目		基金管理人	基金托管人
名称		大成基金管理有限公司	中国农业银行股份有限公司
信息披露 负责人	姓名	段皓静	秦一楠
	联系电话	0755-83183388	010-66060069
	电子邮箱	office@dcfund.com.cn	tgxxpl@abchina.com
客户服务电话		4008885558	95599
传真		0755-83199588	010-68121816
注册地址		广东省深圳市南山区海德三道 1236 号大成基金总部大厦 5 层、27-33 层	北京市东城区建国门内大街 69 号

办公地址	广东省深圳市南山区海德三道 1236 号大成基金总部大厦 5 层、27-33 层	北京市西城区复兴门内大街 28 号凯晨世贸中心东座 F9
邮政编码	518054	100031
法定代表人	吴庆斌	谷澍

2.4 信息披露方式

本基金选定的信息披露报纸名称	《证券日报》
登载基金年度报告正文的管理人互联网网址	www.dcfund.com.cn
基金年度报告备置地点	基金管理人及基金托管人住所

2.5 其他相关资料

项目	名称	办公地址
会计师事务所	普华永道中天会计师事务所 (特殊普通合伙)	上海市浦东新区东育路 588 号前滩中心 42 楼
注册登记机构	大成基金管理有限公司	广东省深圳市南山区海德三道 1236 号大成基金总部大厦 5 层、27-33 层

§ 3 主要财务指标、基金净值表现及利润分配情况

3.1 主要会计数据和财务指标

金额单位：人民币元

3.1.1 期间数据和指标	2022 年		2021 年		2020 年 11 月 30 日(基金合同生效日)-2020 年 12 月 31 日	
	大成成长进取混合 A	大成成长进取混合 C	大成成长进取混合 A	大成成长进取混合 C	大成成长进取混合 A	大成成长进取混合 C
本期已实现收益	54,734,888.90	24,950,281.65	242,799,180.38	94,730,694.18	-4,235,693.93	1,238,739.37
本期利润	82,685,154.47	36,205,798.90	139,550,438.88	33,081,914.59	155,870,766.55	39,585,884.10
加权平均基金份额本期利润	-0.2116	-0.2121	0.1925	0.1136	0.0860	0.0856
本期加权平均净值	-21.05%	-21.25%	16.91%	9.99%	8.49%	8.45%

利润率						
本期基金份额净值增长率	-17.00%	-17.33%	8.42%	7.99%	8.60%	8.56%
3.1.2 期末数据和指标	2022 年末		2021 年末		2020 年末	
期末可供分配利润	8,396,763.66	4,763,653.47	74,902,500.52	31,157,617.44	-4,235,693.93	1,238,739.37
期末可供分配基金份额利润	-0.0227	-0.0309	0.1774	0.1723	-0.0023	-0.0027
期末基金资产净值	361,065,682.81	149,561,950.99	497,037,931.47	211,973,354.45	1,969,322,627.42	502,115,428.22
期末基金份额净值	0.9773	0.9691	1.1774	1.1723	1.0860	1.0856
3.1.3 累计期末指标	2022 年末		2021 年末		2020 年末	
基金份额累计净值增长率	-2.27%	-3.09%	17.74%	17.23%	8.60%	8.56%

注：1、本期已实现收益指基金本期利息收入、投资收益、其他收入（不含公允价值变动收益）扣除相关费用和信用减值损失后的余额，本期利润为本期已实现收益加上本期公允价值变动收益。

2、期末可供分配利润，采用期末资产负债表中未分配利润与未分配利润中已实现部分的孰低数（为期末余额，不是当期发生数）。

3、所述基金业绩指标不包括持有人认购或交易基金的各项费用，计入费用后实际收益水平要低于所列数字。

3.2 基金净值表现

3.2.1 基金份额净值增长率及其与同期业绩比较基准收益率的比较

大成成长进取混合 A

阶段	份额净值增长率①	份额净值增长率标准差②	业绩比较基准收益率③	业绩比较基准收益率标准差④	①-③	②-④
过去三个月	1.57%	1.14%	3.31%	0.86%	-1.74%	0.28%
过去六个月	-5.87%	1.33%	-7.13%	0.88%	1.26%	0.45%
过去一年	-17.00%	1.43%	-15.46%	1.09%	-1.54%	0.34%
自基金合同生效起至今	-2.27%	1.53%	-6.73%	0.93%	4.46%	0.60%

大成成长进取混合 C

阶段	份额净值增长率①	份额净值增长率标准差②	业绩比较基准收益率③	业绩比较基准收益率标准差④	①-③	②-④
过去三个月	1.47%	1.14%	3.31%	0.86%	-1.84%	0.28%
过去六个月	-6.08%	1.33%	-7.13%	0.88%	1.05%	0.45%
过去一年	-17.33%	1.43%	-15.46%	1.09%	-1.87%	0.34%
自基金合同生效起至今	-3.09%	1.53%	-6.73%	0.93%	3.64%	0.60%

3.2.2 自基金合同生效以来基金份额累计净值增长率变动及其与同期业绩比较基准收益率变动的比较

大成成长进取混合A累计净值增长率与同期业绩比较基准收益率的历史走势对比图

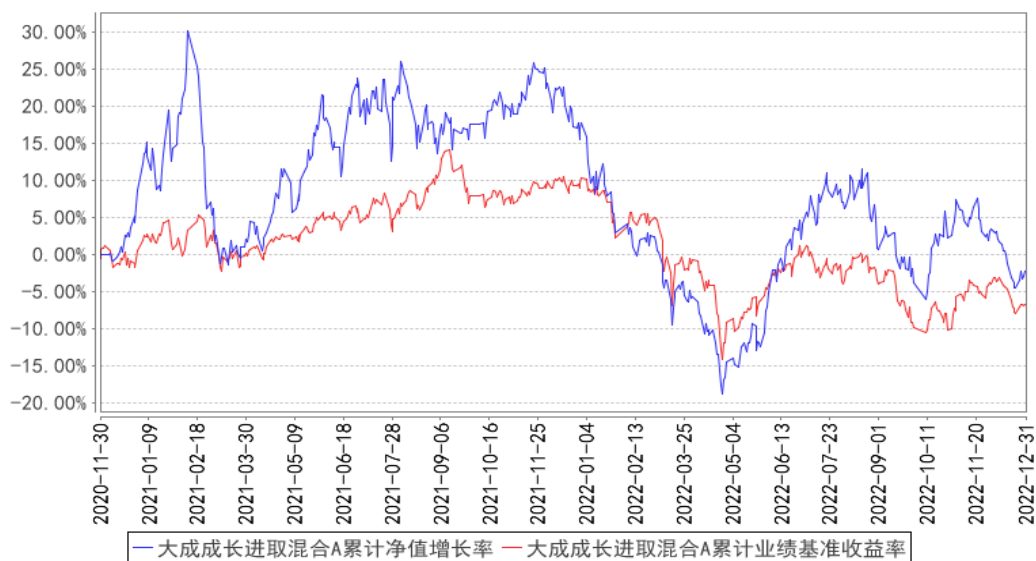

大成成长进取混合C累计净值增长率与同期业绩比较基准收益率的历史走势对比图

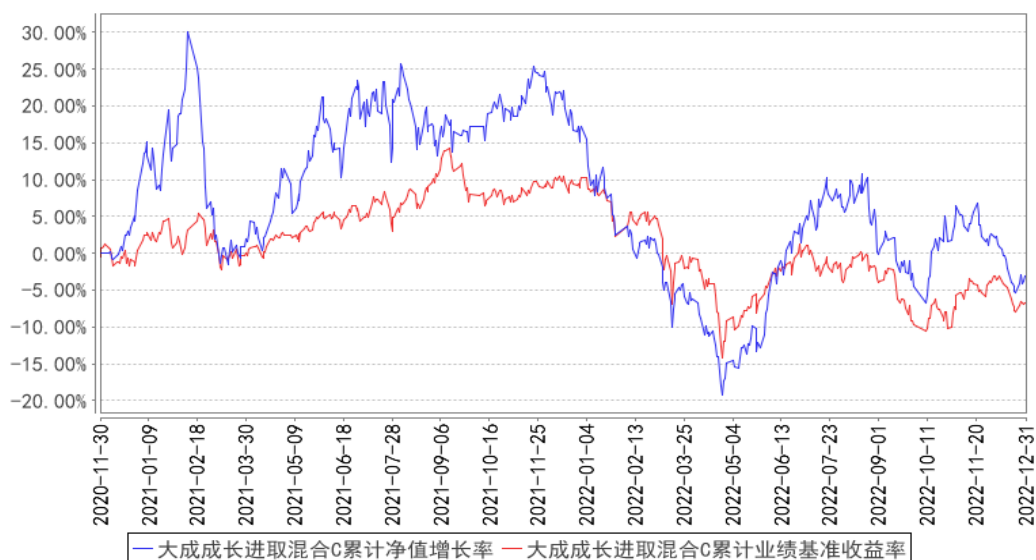

注：本基金合同规定，基金管理人应当自基金合同生效之日起六个月内使基金的投资组合比例符合基金合同约定。建仓期结束时，本基金的投资组合比例符合基金合同的约定。

3.2.3 自基金合同生效以来基金每年净值增长率及其与同期业绩比较基准收益率的比较

大成成长进取混合A基金每年净值增长率与同期业绩比较基准收益率的对比图

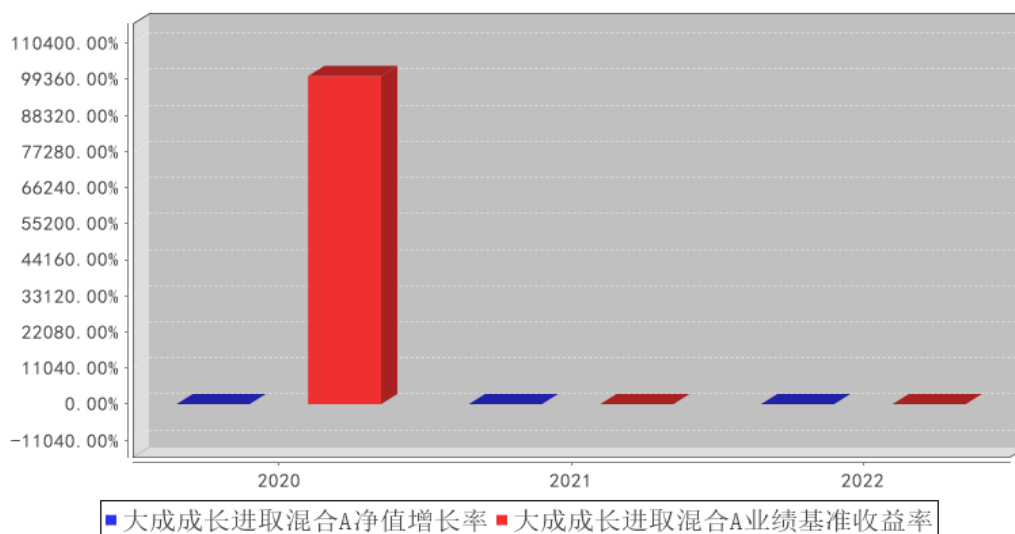

大成成长进取混合C基金每年净值增长率与同期业绩比较基准收益率的对比图

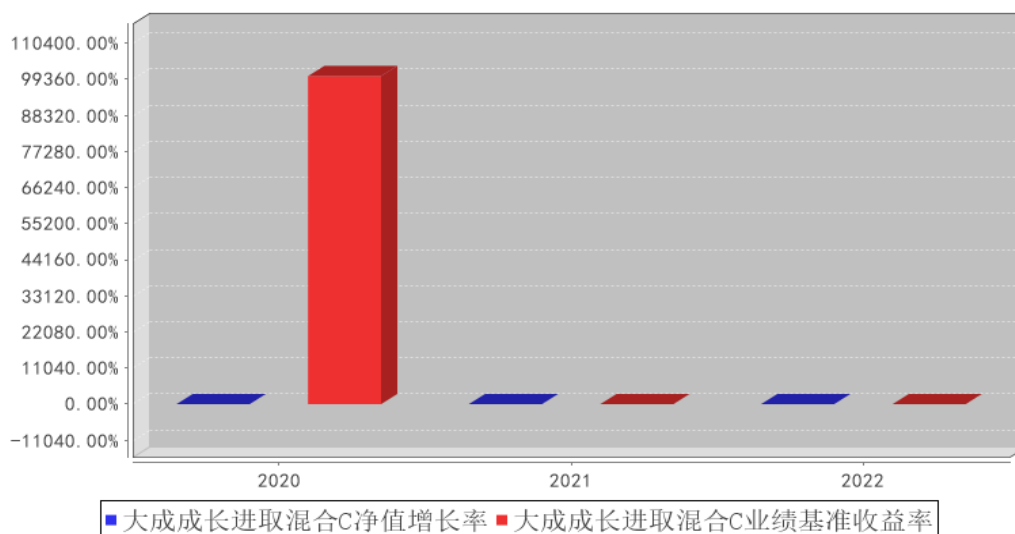

注：合同生效当年按实际存续期计算，不按整个自然年度进行折算。

3.3 过去三年基金的利润分配情况

无。

§ 4 管理人报告

4.1 基金管理人及基金经理情况

4.1.1 基金管理人及其管理基金的经验

大成基金管理有限公司经中国证监会证监基金字[1999]10号文批准，于1999年4月12日正

式成立，是中国证监会批准成立的首批十家基金管理公司之一，注册资本为 2 亿元人民币，注册地为深圳。目前公司由三家股东组成，分别为中泰信托有限责任公司(50%)、光大证券股份有限公司(25%)、中国银河投资管理有限公司(25%)。公司业务资质齐全，是全国同时具有境内、境外社保基金管理人资格和基本养老保险基金管理人资格的四家基金公司之一，全面涵盖公募基金、机构投资、海外投资、财富管理、养老金管理、私募股权投资等业务，旗下大成国际资产管理公司具备 QFII、RQFII 等资格。

历经二十多年的发展，大成基金形成了以长期投资能力为核心竞争优势，打造了一支具有良好职业素养和丰富经验的资产管理队伍。目前已形成权益、固定收益、量化投资、商品期货、境外投资、大类资产配置等六大投资团队，全面覆盖各类投资领域。

4.1.2 基金经理（或基金经理小组）及基金经理助理简介

姓名	职务	任本基金的基金经理（助理）期限		证券从业年限	说明
		任职日期	离任日期		
谢家乐	本基金基金经理	2020 年 11 月 30 日	-	10 年	华中科技大学工学硕士。曾担任华泰证券股份有限公司研究所研究员。2014 年 6 月加入大成基金管理有限公司，曾担任研究部研究员、大成睿景灵活配置混合型证券投资基金基金经理助理，现任股票投资部总监助理。2019 年 8 月 6 日至 2020 年 11 月 13 日任大成国家安全主题灵活配置混合型证券投资基金基金经理。2019 年 8 月 6 日起任大成科创主题 3 年封闭运作灵活配置混合型证券投资基金基金经理。2020 年 4 月 29 日至 2022 年 1 月 5 日任大成科技创新混合型证券投资基金基金经理。2020 年 7 月 16 日起任大成创业板两年定期开放混合型证券投资基金基金经理。2020 年 11 月 30 日起任大成成长进取混合型证券投资基金基金经理。2021 年 8 月 3 日起任大成成长回报六个月持有期混合型证券投资基金基金经理。2021 年 11 月 23 日起任大成北交所两年定期开放混合型证券投资基金基金经理。具备基金从业资格。国籍：中国
孙丹	本基金基金经理助理，固定收益总部副总监	2021 年 2 月 1 日	-	14 年	华中科技大学工学硕士。曾担任华泰证券股份有限公司研究所研究员。2014 年 6 月加入大成基金管理有限公司，曾担任研究部研究员、大成睿景灵活配置混合型证券投资基金基金经理助理，现任股票投资部总监助理。2019 年 8 月 6 日至 2020 年 11

					月 13 日任大成国家安全主题灵活配置混合型证券投资基金基金经理。2019 年 8 月 6 日起任大成科创主题 3 年封闭运作灵活配置混合型证券投资基金基金经理。2020 年 4 月 29 日至 2022 年 1 月 5 日任大成科技创新混合型证券投资基金基金经理。2020 年 7 月 16 日起任大成创业板两年定期开放混合型证券投资基金基金经理。2020 年 11 月 30 日起任大成成长进取混合型证券投资基金基金经理。2021 年 8 月 3 日起任大成成长回报六个月持有期混合型证券投资基金基金经理。2021 年 11 月 23 日起任大成北交所两年定期开放混合型证券投资基金基金经理。具备基金从业资格。国籍：中国
于威业	本基金基金经理助理	2022 年 12 月 5 日	-	6 年	西南财经大学金融硕士。2016 年 7 月至 2019 年 4 月任长城证券股份有限公司金融研究所研究员。2019 年 4 月至 2021 年 2 月任国信证券股份有限公司经济研究所研究员。2021 年 3 月加入大成基金管理有限公司，现任研究部研究员兼基金经理助理。2022 年 12 月 5 日起任大成科创主题 3 年封闭运作灵活配置混合型证券投资基金、大成创业板两年定期开放混合型证券投资基金、大成成长进取混合型证券投资基金基金、大成成长回报六个月持有期混合型证券投资基金、大成北交所两年定期开放混合型证券投资基金基金经理助理。具有基金从业资格。国籍：中国
廖书迪	本基金基金经理助理	2021 年 12 月 31 日	2022 年 8 月 4 日	4 年	清华大学工学硕士。2018 年 7 月加入大成基金管理有限公司，曾担任研究部研究员、基金经理助理。2021 年 12 月 31 日至 2022 年 1 月 5 日任大成科技创新混合型证券投资基金基金经理助理。2021 年 12 月 31 日至 2022 年 8 月 4 日任大成科创主题 3 年封闭运作灵活配置混合型证券投资基金、大成创业板两年定期开放混合型证券投资基金、大成成长进取混合型证券投资基金、大成成长回报六个月持有期混合型证券投资基金、大成北交所两年定期开放混合型证券投资基金基金经理助理。具有基金从业资格。国籍：中国

注：1、任职日期、离任日期为本基金管理人作出决定之日。

2、证券从业年限的计算标准遵从行业协会《证券业从业人员资格管理办法》的相关规定。

4.1.3 期末兼任私募资产管理计划投资经理的基金经理同时管理的产品情况

无

4.1.4 基金经理薪酬机制

无

4.2 管理人对报告期内本基金运作合规守信情况的说明

报告期内，本基金管理人严格遵守《证券法》、《证券投资基金法》等有关法律法规及基金合同、基金招募说明书等有关基金法律文件的规定，以取信于市场、取信于社会投资公众为宗旨，本着诚实信用、勤勉尽责的原则管理和运用基金资产，在规范基金运作和严格控制投资风险的前提下，为基金份额持有人谋求最大利益，无损害基金份额持有人利益的行为。

4.3 管理人对报告期内公平交易情况的专项说明

4.3.1 公平交易制度和控制方法

根据《证券投资基金管理公司公平交易制度指导意见》的规定，公司制订了《大成基金管理有限公司公平交易制度》、《大成基金管理有限公司异常交易监控与报告制度》。公司旗下投资组合严格按照制度的规定，参与股票、债券的一级市场申购、二级市场交易等投资管理活动，内容包括授权、研究分析、投资决策、交易执行、业绩评估等与投资活动相关的各个环节。研究部负责提供投资研究支持，投资部门负责投资决策，交易管理部负责实施交易并实时监控，监察稽核部负责事前监督、事中检查和事后稽核，风险管理部负责对交易情况进行合理性分析，通过多部门的协作互控，保证了公平交易的可操作、可稽核和可持续。

4.3.2 公平交易制度的执行情况

报告期内，基金管理人严格执行了公平交易的原则和制度。基金管理人运用统计分析方法和工具，对旗下所有投资组合连续 4 个季度的日内、3 日内及 5 日内股票及债券交易同向交易价差进行分析，针对同一基金经理管理的多个投资组合及公私募兼任基金经理管理的多个投资组合的投资交易行为加强了公平交易监测与分析，包括对不同时间窗下（同日、3 日、5 日、10 日）反向交易和同向交易价差监控的分析。分析结果表明：债券交易同向交易频率较低；部分股票同向交易溢价率较大主要来源于投资策略差异、市场因素（如个股当日价格振幅较高）及组合经理交易时机选择，即投资组合成交时间不一致以及成交价格的日内较大变动导致个别组合间的成交价格差异较大，同时结合交易价差专项统计分析，未发现违反公平交易原则的异常情况。

4.3.2.1 增加执行的基金经理公平交易制度执行情况及公平交易管理情况

无。

4.3.3 异常交易行为的专项说明

报告期内，基金管理人旗下所有投资组合未发现存在异常交易行为。主动投资组合间股票交易存在 8 笔同日反向交易，原因为流动性需要或投资策略需要。主动型投资组合与指数型投资组合之间或指数型投资组合之间存在股票同日反向交易，但不存在参与交易所公开竞价同日反向交易成交较少的单边交易量超过该股当日成交量 5% 的情形；主动投资组合间债券交易存在 4 笔同日反向交易，原因为流动性需要或合规比例调整。投资组合间相邻交易日反向交易的市场成交比例、成交均价等交易结果数据表明该类交易不对市场产生重大影响，无异常。

4.4 管理人对报告期内基金的投资策略和业绩表现的说明

4.4.1 报告期内基金投资策略和运作分析

2022 年，开年在经济政策环境下，资源品、地产、银行等板块上涨，成长股因为成本压力等因素而持续下跌至较低水平。二三季度新能源、汽车板块反弹明显。年底受国家安全政策地位提升等因素影响，市场呈现结构性行情。本组合进行了适当的仓位控制，对成长股边际改善最明显、估值最合理的方向进行了加仓。

4.4.2 报告期内基金的业绩表现

截至本报告期末大成成长进取混合 A 的基金份额净值为 0.9773 元，本报告期基金份额净值增长率为-17.00%，同期业绩比较基准收益率为-15.46%；截至本报告期末大成成长进取混合 C 的基金份额净值为 0.9691 元，本报告期基金份额净值增长率为-17.33%，同期业绩比较基准收益率为-15.46%。

4.5 管理人对宏观经济、证券市场及行业走势的简要展望

2023 年投资难度可能会有所下降。数字经济国家战略的持续落地，在成长股层面也开始展现出预期差。2023 年，既要把握价值股的景气修复行情，也要警惕市场过度乐观的经济预期。成长股层面，我们将围绕数字经济大趋势挖掘投资机会，关注科技大板块的同时，也关注创新带来的高端制造和医药医疗等领域新机遇。

4.6 管理人内部有关本基金的监察稽核工作情况

本报告期内，依据相关的法律法规、基金合同以及内部监察稽核制度，本基金管理人对本基金运作、内部管理、制度执行及遵规守法情况进行了监察稽核。内部监察稽核的重点是：国家法律法规及行业监管规则的执行情况；基金合同的遵守情况；内部规章制度的执行情况；资讯管制和保密工作落实情况；员工职业操守规范情况，目的是规范基金财产的运作，防范和控制投资风险，确保经营业务的稳健运行和受托资产的安全完整，维护本基金份额持有人的合法权益。

（一）根据最新的法律法规、规章、规范性文件，本基金管理人及时制定了相应的公司制度，

并对现有制度进行不断修订和完善,确保本基金管理人内控制度的适时性、全面性和合法合规性。同时,为保障制度的适时性,避免部分内控制度、业务规则与业务发展不相适应,报告期内本基金管理人组织各部门对内部管理制度作了进一步梳理和完善。

(二)全面加强风险监控,不断提高基金业务风险管理水平。为督促各部门完善并落实各项内控措施,公司严格执行风险控制管理员制度,健全内控工作协调机制及监督机制,并进一步加强投资风险数量化评价能力及事前风险防范能力,有效防范相关业务风险。同时,公司严格执行投资报备制度,建立了基金从业人员证券投资管理监控信息系统,将投资报备工作纳入常态。

(三)日常监察和专项监察相结合,确保监察稽核的有效性和深入性。本年度,公司继续对本基金销售、宣传等方面的材料、协议及其他法律资料等进行了严格审查,对本基金各项投资比例、投资权限、基金交易、股票投资限制、股票库维护等方面进行实时监控,同时,还专门针对基金投资交易(包括公平交易、转债投资、投资权限、投资比例、流动性风险、基金重仓股等)、基金运营(基金头寸、基金结算、登记清算等)、网上交易、基金销售等进行专项监察。通过日常监察,保证了公司监察的全面性、实时性,通过专项监察,及时发现并纠正了业务中的潜在风险,加强了业务部门和人员的风险意识,从而较好地预防了风险的发生。

(四)加强了对投资管理人员通讯工具在交易时间的集中管理,定期或不定期对投资管理人员的网络即时通讯记录、电话录音等进行抽查,有效的防范了各种形式的利益输送行为。

(五)以多种方式加强合规教育与培训,提高全公司的合规守法意识。及时向全公司传达与基金相关的法律法规,并要求公司各部门贯彻到日常工作中。公司监察稽核部通过解答各业务部门提出的法律问题,提供法律依据,对于较为重大疑难法律事项及时咨询公司外部律师或监管部门,避免了业务发展中的盲目性,及时防范风险,维护了基金份额持有人的利益。

4.7 管理人对报告期内基金估值程序等事项的说明

本基金管理人指导基金估值业务的领导小组为公司估值委员会,公司估值委员会主要负责估值政策和估值程序的制定、修订以及执行情况的监督。估值委员会由股票投资部、固定收益总部、研究部、指数与期货投资部、大类资产配置部、权益专户投资部、国际业务部、交易管理部、风险管理部、监察稽核部、基金运营部指定人员组成。公司估值委员会的相关成员均具备相应的专业胜任能力和相关工作经历,估值委员会成员中包括七名投资组合经理。

股票投资部、固定收益总部、研究部、指数与期货投资部、大类资产配置部、权益专户投资部、国际业务部、风险管理部负责关注相关投资品种的动态,评判基金持有的投资品种是否处于不活跃的交易状态或者最近交易日后经济环境发生了重大变化或证券发行机构发生了影响证券价格的重大事件,从而确定估值日需要进行估值测算或者调整的投资品种;提出合理的数量分析模

型对需要进行估值测算或者调整的投资品种进行公允价值定价与计量；定期对估值政策和程序进行评价，以保证其持续适用；交易管理部负责关注相关投资品种的流动性状况，协助反馈其市场交易信息；基金运营部负责日常的基金资产的估值业务，执行基金估值政策，并负责与托管行沟通估值调整事项；监察稽核部负责审核估值政策和程序的一致性，监督估值委员会工作流程中的风险控制，并负责估值调整事项的信息披露工作。

本基金的日常估值程序由基金运营部基金估值核算人员执行，并与托管银行的估值结果核对一致。基金估值政策的议定和修改采用集体讨论机制，投资组合经理作为估值小组成员，对持仓证券的交易情况、信息披露情况保持应有的职业敏感，向估值委员会提供估值参考信息，参与估值政策讨论。对需采用特别估值程序的证券，基金管理人及时启动特别估值程序，由估值委员会讨论议定特别估值方案并与托管行沟通后由基金运营部具体执行。

本基金管理人参与估值流程各方之间不存在任何重大利益冲突。截止报告期末本基金管理人已与中央国债登记结算有限责任公司及中证指数有限公司签署服务协议，由中央国债登记结算有限责任公司按约定提供银行间交易的债券品种的估值数据，由中证指数有限公司按约定提供交易所交易的债券品种的估值数据和流通受限股票的折扣率数据。

4.8 管理人对报告期内基金利润分配情况的说明

本基金管理人严格按照本基金基金合同的规定进行收益分配。本报告期内本基金无收益分配事项。

4.9 报告期内管理人对本基金持有人数或基金资产净值预警情形的说明

无。

§ 5 托管人报告

5.1 报告期内本基金托管人遵规守信情况声明

在托管本基金的过程中，本基金托管人中国农业银行股份有限公司严格遵守《中华人民共和国证券投资基金法》相关法律法规的规定以及基金合同、托管协议的约定，对本基金基金管理人一大成基金管理有限公司 2022 年 1 月 1 日至 2022 年 12 月 31 日基金的投资运作，进行了认真、独立的会计核算和必要的投资监督，认真履行了托管人的义务，没有从事任何损害基金份额持有人利益的行为。

5.2 托管人对报告期内本基金投资运作遵规守信、净值计算、利润分配等情况的说明

本托管人认为，大成基金管理有限公司在本基金的投资运作、基金资产净值的计算、基金份额申购赎回价格的计算、基金费用开支及利润分配等问题上，不存在损害基金份额持有人利益的

行为；在报告期内，严格遵守了《中华人民共和国证券投资基金法》等有关法律法规，在各重要方面的运作严格按照基金合同的规定进行。

5.3 托管人对本年度报告中财务信息等内容的真实、准确和完整发表意见

本托管人认为，大成基金管理有限公司的信息披露事务符合《公开募集证券投资基金信息披露管理办法》及其他相关法律法规的规定，基金管理人所编制和披露的本基金年度报告中的财务指标、净值表现、收益分配情况、财务会计报告、投资组合报告等信息真实、准确、完整，未发现有损害基金持有人利益的行为。

§ 6 审计报告

审计报告标题	审计报告
审计报告收件人	大成成长进取混合型证券投资基金全体基金份额持有人
审计意见	<p>(一)我们审计的内容</p> <p>我们审计了大成成长进取混合型证券投资基金(以下简称“大成成长进取混合基金”)的财务报表,包括2022年12月31日的资产负债表,2022年度的利润表和净资产(基金净值)变动表以及财务报表附注。</p> <p>(二)我们的意见</p> <p>我们认为,后附的财务报表在所有重大方面按照企业会计准则和在财务报表附注中所列示的中国证券监督管理委员会(以下简称“中国证监会”)、中国证券投资基金业协会(以下简称“中国基金业协会”)发布的有关规定及允许的基金行业实务操作编制,公允反映了大成成长进取混合基金2022年12月31日的财务状况以及2022年度的经营成果和净资产变动情况。</p>
形成审计意见的基础	<p>我们按照中国注册会计师审计准则的规定执行了审计工作。审计报告的“注册会计师对财务报表审计的责任”部分进一步阐述了我们在这些准则下的责任。我们相信,我们获取的审计证据是充分、适当的,为发表审计意见提供了基础。</p> <p>按照中国注册会计师职业道德守则,我们独立于大成成长进取混合基金,并履行了职业道德方面的其他责任。</p>
其他信息	<p>大成成长进取混合基金的基金管理人大成基金管理有限公司(以下简称“基金管理人”)管理层对其他信息负责。其他信息包括大成成长进取混合基金2022年年度报告中涵盖的信息,但不包括财务报表和我们的审计报告。</p> <p>我们对财务报表发表的审计意见不涵盖其他信息,我们也不对其他信息发表任何形式的鉴证结论。</p> <p>结合我们对财务报表的审计,我们的责任是阅读其他信息,在此过程中,考虑其他信息是否与财务报表或我们在审计过程中了解到的情况存在重大不一致或者似乎存在重大错报。</p>

	<p>基于我们已经执行的工作,如果我们确定其他信息存在重大错报,我们应当报告该事实。在这方面,我们无任何事项需要报告。</p>
<p>管理层和治理层对财务报表的责任</p>	<p>基金管理人管理层负责按照企业会计准则和中国证监会、中国基金业协会发布的有关规定及允许的基金行业实务操作编制财务报表,使其实现公允反映,并设计、执行和维护必要的内部控制,以使财务报表不存在由于舞弊或错误导致的重大错报。</p> <p>在编制财务报表时,基金管理人管理层负责评估大成成长进取混合基金的持续经营能力,披露与持续经营相关的事项(如适用),并运用持续经营假设,除非基金管理人管理层计划清算大成成长进取混合基金、终止运营或别无其他现实的选择。</p> <p>基金管理人治理层负责监督大成成长进取混合基金的财务报告过程。</p>
<p>注册会计师对财务报表审计的责任</p>	<p>我们的目标是对财务报表整体是否不存在由于舞弊或错误导致的重大错报获取合理保证,并出具包含审计意见的审计报告。合理保证是高水平的保证,但并不能保证按照审计准则执行的审计在某一重大错报存在时总能发现。错报可能由于舞弊或错误导致,如果合理预期错报单独或汇总起来可能影响财务报表使用者依据财务报表作出的经济决策,则通常认为错报是重大的。</p> <p>在按照审计准则执行审计工作的过程中,我们运用职业判断,并保持职业怀疑。同时,我们也执行以下工作:</p> <p>(一) 识别和评估由于舞弊或错误导致的财务报表重大错报风险;设计和实施审计程序以应对这些风险,并获取充分、适当的审计证据,作为发表审计意见的基础。由于舞弊可能涉及串通、伪造、故意遗漏、虚假陈述或凌驾于内部控制之上,未能发现由于舞弊导致的重大错报的风险高于未能发现由于错误导致的重大错报的风险。</p> <p>(二) 了解与审计相关的内部控制,以设计恰当的审计程序,但目的并非对内部控制的有效性发表意见。</p> <p>(三) 评价基金管理人管理层选用会计政策的恰当性和作出会计估计及相关披露的合理性。</p> <p>(四) 对基金管理人管理层使用持续经营假设的恰当性得出结论。同时,根据获取的审计证据,就可能导致对大成成长进取混合基金持续经营能力产生重大疑虑的事项或情况是否存在重大不确定性得出结论。如果我们得出结论认为存在重大不确定性,审计准则要求我们在审计报告中提请报表使用者注意财务报表中的相关披露;如果披露不充分,我们应当发表非无保留意见。我们的结论基于截至审计报告日可获得的信息。然而,未来的事项或情况可能导致大成成长进取混合基金不能持续经营。</p> <p>(五) 评价财务报表的总体列报(包括披露)、结构和内容,并评价财务报表是否公允反映相关交易和事项。</p>

	我们与基金管理人治理层就计划的审计范围、时间安排和重大审计发现等事项进行沟通,包括沟通我们在审计中识别出的值得关注的内部控制缺陷。	
会计师事务所的名称	普华永道中天会计师事务所(特殊普通合伙)	
注册会计师的姓名	陈熹	徐翹楚
会计师事务所的地址	上海市浦东新区东育路 588 号前滩中心 42 楼	
审计报告日期	2023 年 3 月 29 日	

§ 7 年度财务报表

7.1 资产负债表

会计主体：大成成长进取混合型证券投资基金

报告截止日：2022 年 12 月 31 日

单位：人民币元

资产	附注号	本期末 2022 年 12 月 31 日	上年度末 2021 年 12 月 31 日
资产：			
银行存款	7.4.7.1	131,997,533.00	92,962,734.41
结算备付金		717,244.25	1,488,944.21
存出保证金		193,616.84	298,004.67
交易性金融资产	7.4.7.2	379,203,807.57	616,533,963.47
其中：股票投资		378,920,920.74	612,133,880.81
基金投资		-	-
债券投资		282,886.83	4,400,082.66
资产支持证券投资		-	-
贵金属投资		-	-
其他投资		-	-
衍生金融资产	7.4.7.3	-	-
买入返售金融资产	7.4.7.4	-	-
债权投资	7.4.7.5	-	-
其中：债券投资		-	-
资产支持证券投资		-	-
其他投资		-	-
其他债权投资	7.4.7.6	-	-
其他权益工具投资	7.4.7.7	-	-
应收清算款		-	-
应收股利		-	-
应收申购款		107,023.77	500,798.43
递延所得税资产		-	-
其他资产	7.4.7.8	-	25,222.03
资产总计		512,219,225.43	711,809,667.22
负债和净资产	附注号	本期末 2022 年 12 月 31 日	上年度末 2021 年 12 月 31 日

负 债：			
短期借款		-	-
交易性金融负债		-	-
衍生金融负债	7.4.7.3	-	-
卖出回购金融资产款		-	-
应付清算款		0.12	12.58
应付赎回款		136,235.41	685,232.83
应付管理人报酬		664,987.09	933,549.22
应付托管费		110,831.16	155,591.57
应付销售服务费		51,786.20	73,988.39
应付投资顾问费		-	-
应交税费		-	23.61
应付利润		-	-
递延所得税负债		-	-
其他负债	7.4.7.9	627,751.65	949,983.10
负债合计		1,591,591.63	2,798,381.30
净资产：			
实收基金	7.4.7.10	523,788,050.93	602,951,167.96
其他综合收益	7.4.7.11	-	-
未分配利润	7.4.7.12	-13,160,417.13	106,060,117.96
净资产合计		510,627,633.80	709,011,285.92
负债和净资产总计		512,219,225.43	711,809,667.22

注：报告截止日 2022 年 12 月 31 日，基金份额总额 523,788,050.93 份，其中大成成长进取 A 类基金份额总额为 369,462,446.47 份，基金份额净值 0.9773 元；大成成长进取 C 类基金份额总额为 154,325,604.46 份，基金份额净值 0.9691 元。

7.2 利润表

会计主体：大成成长进取混合型证券投资基金

本报告期：2022 年 1 月 1 日至 2022 年 12 月 31 日

单位：人民币元

项 目	附注号	本期	上年度可比期间
		2022 年 1 月 1 日至 2022 年 12 月 31 日	2021 年 1 月 1 日至 2021 年 12 月 31 日
一、营业总收入		-108,116,965.68	207,017,353.63
1. 利息收入		773,229.51	1,327,225.27
其中：存款利息收入	7.4.7.13	773,229.51	1,321,123.69
债券利息收入		-	6,101.58
资产支持证券利息收入		-	-
买入返售金融资产收入		-	-

证券出借利息收入		-	-
其他利息收入		-	-
2. 投资收益（损失以“-”填列）		-69,787,994.66	363,560,843.84
其中：股票投资收益	7.4.7.14	-73,645,385.37	360,820,628.27
基金投资收益		-	-
债券投资收益	7.4.7.15	1,508,710.98	-
资产支持证券投资	7.4.7.16	-	-
收益			
贵金属投资收益	7.4.7.17	-	-
衍生工具收益	7.4.7.18	-	-
股利收益	7.4.7.19	2,348,679.73	2,740,215.57
以摊余成本计量的金融资产终止确认产生的收益		-	-
其他投资收益		-	-
3. 公允价值变动收益（损失以“-”号填列）	7.4.7.20	-39,205,782.82	-164,897,521.09
4. 汇兑收益（损失以“-”号填列）		-	-
5. 其他收入（损失以“-”号填列）	7.4.7.21	103,582.29	7,026,805.61
减：二、营业总支出		10,773,987.69	34,385,000.16
1. 管理人报酬	7.4.10.2.1	8,447,715.70	17,565,809.03
2. 托管费	7.4.10.2.2	1,407,952.60	2,927,634.91
3. 销售服务费	7.4.10.2.3	681,928.33	1,337,859.99
4. 投资顾问费		-	-
5. 利息支出		-	-
其中：卖出回购金融资产支出		-	-
6. 信用减值损失	7.4.7.22	-	-
7. 税金及附加		6.66	21.81
8. 其他费用	7.4.7.23	236,384.40	12,553,674.42
三、利润总额（亏损总额以“-”号填列）		-118,890,953.37	172,632,353.47
减：所得税费用		-	-
四、净利润（净亏损以“-”号填列）		-118,890,953.37	172,632,353.47
五、其他综合收益的税后净额		-	-
六、综合收益总额		-118,890,953.37	172,632,353.47

7.3 净资产（基金净值）变动表

会计主体：大成成长进取混合型证券投资基金

本报告期：2022 年 1 月 1 日至 2022 年 12 月 31 日

单位：人民币元

项目	本期 2022 年 1 月 1 日至 2022 年 12 月 31 日			
	实收基金	其他综合收益	未分配利润	净资产合计
一、上期期末净资产（基金净值）	602,951,167.96	-	106,060,117.96	709,011,285.92
加：会计政策变更	-	-	-	-
前期差错更正	-	-	-	-
其他	-	-	-	-
二、本期期初净资产（基金净值）	602,951,167.96	-	106,060,117.96	709,011,285.92
三、本期增减变动额（减少以“-”号填列）	-79,163,117.03	-	-119,220,535.09	-198,383,652.12
（一）、综合收益总额	-	-	-118,890,953.37	-118,890,953.37
（二）、本期基金份额交易产生的基金净值变动数（净值减少以“-”号填列）	-79,163,117.03	-	-329,581.72	-79,492,698.75
其中：1. 基金申购款	111,898,145.59	-	2,611,164.39	114,509,309.98
2. 基金赎回款	-191,061,262.62	-	-2,940,746.11	-194,002,008.73

(三)、本期向基金份额持有人分配利润产生的基金净值变动(净值减少以“-”号填列)	-	-	-	-
(四)、其他综合收益结转留存收益	-	-	-	-
四、本期末净资产(基金净值)	523,788,050.93	-	-13,160,417.13	510,627,633.80
项目	上年度可比期间 2021年1月1日至2021年12月31日			
	实收基金	其他综合收益	未分配利润	净资产合计
一、上期期末净资产(基金净值)	2,275,981,404.99	-	195,456,650.65	2,471,438,055.64
加:会计政策变更	-	-	-	-
前期差错更正	-	-	-	-
其他	-	-	-	-
二、本期期初净资产(基金净值)	2,275,981,404.99	-	195,456,650.65	2,471,438,055.64
三、本期增减变动额(减少以“-”号填列)	1,673,030,237.03	-	-89,396,532.69	-1,762,426,769.72
(一)、综合收益总额	-	-	172,632,353.47	172,632,353.47
(二)、本期基金份额	-	-	-262,028,886.16	-1,935,059,123.19

额交易产生的基金净值变动数 (净值减少以“-”号填列)	1,673,030,237.03			
其中: 1. 基金申购款	889,373,515.72	-	132,019,724.54	1,021,393,240.26
2. 基金赎回款	2,562,403,752.75	-	-394,048,610.70	-2,956,452,363.45
(三)、本期向基金份额持有人分配利润产生的基金净值变动(净值减少以“-”号填列)	-	-	-	-
(四)、其他综合收益结转留存收益	-	-	-	-
四、本期末净资产(基金净值)	602,951,167.96	-	106,060,117.96	709,011,285.92

报表附注为财务报表的组成部分。

本报告 7.1 至 7.4 财务报表由下列负责人签署:

谭晓冈

范瑛

孙蕊

基金管理人负责人

主管会计工作负责人

会计机构负责人

7.4 报表附注

7.4.1 基金基本情况

大成成长进取混合型证券投资基金(以下简称“本基金”)经中国证券监督管理委员会(以下简称“中国证监会”)证监许可[2020]2238号《关于准予大成成长进取混合型证券投资基金注册的批

复》核准，由大成基金管理有限公司依照《中华人民共和国证券投资基金法》和《大成成长进取混合型证券投资基金基金合同》负责公开募集。本基金为契约型开放式，存续期限不定，首次设立募集不包括认购资金利息共募集人民币 2,275,438,115.89 元，业经普华永道中天会计师事务所(特殊普通合伙)普华永道中天验字(2020)第 0966 号验资报告予以验证。经向中国证监会备案，《大成成长进取混合型证券投资基金基金合同》于 2020 年 11 月 30 日正式生效，基金合同生效日的基金份额总额为 2,275,981,404.99 份基金份额，其中认购资金利息折合 543,289.10 份基金份额。本基金的基金管理人为大成基金管理有限公司，基金托管人为中国农业银行股份有限公司。

根据《大成成长进取混合型证券投资基金基金合同》和《大成成长进取混合型证券投资基金招募说明书》的有关规定，本基金根据认购/申购费用、销售服务费收取方式的不同，将基金份额分为不同的类别。其中 A 类基金份额为在投资人认购/申购时收取前端认购/申购费用，且不从本类别基金资产中计提销售服务费的基金份额；C 类基金份额为从本类别基金资产中计提销售服务费，且不收取认购/申购费用的基金份额。本基金 A 类基金份额和 C 类基金份额分别设置基金代码并分别计算基金份额净值。

根据《中华人民共和国证券投资基金法》和《大成成长进取混合型证券投资基金基金合同》的有关规定，基金的投资范围为具有良好流动性的金融工具，包括国内依法发行上市的股票(包括主板、中小板、创业板、及其他中国证监会允许基金投资的股票)、存托凭证、内地与香港股票市场交易互联互通机制下允许投资的规定范围内的香港联合交易所上市的股票(简称“港股通标的股票”)、债券(包括国债、央行票据、金融债券、企业债券、公司债券、中期票据、短期融资券、超短期融资券、次级债券、政府支持机构债、政府支持债券、地方政府债、可转换债券及其他经中国证监会允许投资的债券)、资产支持证券、债券回购、同业存单、银行存款(包括协议存款、定期存款等)、货币市场工具、股指期货、国债期货以及法律法规或中国证监会允许基金投资的其他金融工具，但须符合中国证监会相关规定。本基金投资组合中，股票、存托凭证投资比例为基金资产的 60%-95%(港股通标的股票投资比例不超过本基金股票资产的 50%)；每个交易日日终在扣除股指期货合约和国债期货合约需缴纳的交易保证金后，应当保持不低于基金资产净值 5%的现金或到期日在一年以内的政府债券，其中，现金不包括结算备付金、存出保证金、应收申购款等。本基金的业绩比较基准为：中证 500 指数收益率×70%+恒生指数收益率×10%+中债综合全价指数收益率×20%。

本财务报表由本基金的基金管理人大成基金管理有限公司于 2023 年 3 月 29 日批准报出。

7.4.2 会计报表的编制基础

本基金的财务报表按照财政部于 2006 年 2 月 15 日及以后期间颁布的《企业会计准则—基本

准则》、各项具体会计准则、《资产管理产品相关会计处理规定》及其他相关规定(以下合称“企业会计准则”)、中国证监会颁布的《证券投资基金信息披露 XBRL 模板第 3 号<年度报告和中期报告>》、中国证券投资基金业协会(以下简称“中国基金业协会”)颁布的《证券投资基金会计核算业务指引》、《大成成长进取混合型证券投资基金基金合同》和在财务报表附注 7.4.4 所列示的中国证监会、中国基金业协会发布的有关规定及允许的基金行业实务操作编制。

本财务报表以持续经营为基础编制。

7.4.3 遵循企业会计准则及其他有关规定的声明

本基金 2022 年度财务报表符合企业会计准则的要求,真实、完整地反映了本基金 2022 年 12 月 31 日的财务状况以及 2022 年度的经营成果和净资产变动情况等有关信息。

7.4.4 重要会计政策和会计估计

7.4.4.1 会计年度

本基金会计年度为公历 1 月 1 日起至 12 月 31 日止。

7.4.4.2 记账本位币

本基金的记账本位币为人民币。

7.4.4.3 金融资产和金融负债的分类

新金融工具准则

金融工具,是指形成一方的金融资产并形成其他方的金融负债或权益工具的合同。当本基金成为金融工具合同的一方时,确认相关的金融资产或金融负债。

(1) 金融资产

金融资产于初始确认时分类为:以摊余成本计量的金融资产、以公允价值计量且其变动计入其他综合收益的金融资产及以公允价值计量且其变动计入当期损益的金融资产。金融资产的分类取决于本基金管理金融资产的商业模式和金融资产的合同现金流量特征。本基金现无金融资产分类为以公允价值计量且其变动计入其他综合收益的金融资产。

债务工具

本基金持有的债务工具是指从发行方角度分析符合金融负债定义的工具,分别采用以下两种方式进行计量:

以摊余成本计量:

本基金管理以摊余成本计量的金融资产的商业模式为以收取合同现金流量为目标,且以摊余成本计量的金融资产的合同现金流量特征与基本借贷安排相一致,即在特定日期产生的现金流量,仅为对本金和以未偿付本金金额为基础的利息的支付。本基金持有的以摊余成本计量的金融资产

主要为银行存款、买入返售金融资产和其他各类应收款项等。

以公允价值计量且其变动计入当期损益：

本基金将持有的未划分为以摊余成本计量的债务工具，以公允价值计量且其变动计入当期损益。本基金持有的以公允价值计量且其变动计入当期损益的金融资产主要为债券投资和资产支持证券投资，在资产负债表中以交易性金融资产列示。

权益工具

权益工具是指从发行方角度分析符合权益定义的工具。本基金将对其没有控制、共同控制和重大影响的权益工具(主要为股票投资)按照公允价值计量且其变动计入当期损益，在资产负债表中列示为交易性金融资产。

(2) 金融负债

金融负债于初始确认时分类为以摊余成本计量的金融负债和以公允价值计量且其变动计入当期损益的金融负债。本基金目前暂无金融负债分类为以公允价值计量且其变动计入当期损益的金融负债。本基金持有的以摊余成本计量的金融负债包括卖出回购金融资产款和其他各类应付款项等。

(3) 衍生金融工具

本基金将持有的衍生金融工具以公允价值计量且其变动计入当期损益，在资产负债表中列示为衍生金融资产/负债。

原金融工具准则(截至 2021 年 12 月 31 日前适用的原金融工具准则)

本基金于 2022 年 1 月 1 日起执行新金融工具准则，但选择不重述比较信息。因此，比较信息继续适用本基金以前年度的如下会计政策。

(1) 金融资产的分类

金融资产于初始确认时分类为：以公允价值计量且其变动计入当期损益的金融资产、应收款项、可供出售金融资产及持有至到期投资。金融资产的分类取决于本基金对金融资产的持有意图和持有能力。本基金现无金融资产分类为可供出售金融资产及持有至到期投资。

本基金目前以交易目的持有的股票投资、债券投资和衍生工具分类为以公允价值计量且其变动计入当期损益的金融资产。除衍生工具所产生的金融资产在资产负债表中以衍生金融资产列示外，以公允价值计量且其变动计入当期损益的金融资产在资产负债表中以交易性金融资产列示。

本基金持有的其他金融资产分类为应收款项，包括银行存款、买入返售金融资产和其他各类应收款项等。应收款项是指在活跃市场中没有报价、回收金额固定或可确定的非衍生金融资产。

(2) 金融负债的分类

金融负债于初始确认时分类为：以公允价值计量且其变动计入当期损益的金融负债及其他金融负债。本基金目前暂无金融负债分类为以公允价值计量且其变动计入当期损益的金融负债。本基金持有的其他金融负债包括卖出回购金融资产款和其他各类应付款项等。

7.4.4.4 金融资产和金融负债的初始确认、后续计量和终止确认

新金融工具准则

金融资产或金融负债在初始确认时以公允价值计量。对于以公允价值计量且其变动计入当期损益的金融资产和金融负债，相关交易费用计入当期损益；对于支付的价款中包含的债券或资产支持证券起息日或上次除息日至购买日止的利息，确认为应计利息，包含在交易性金融资产的账面价值中。对于其他类别的金融资产和金融负债，相关交易费用计入初始确认金额。

对于以公允价值计量且其变动计入当期损益的金融资产，按照公允价值进行后续计量；对于应收款项和其他金融负债采用实际利率法，以摊余成本进行后续计量。

本基金对于以摊余成本计量的金融资产，以预期信用损失为基础确认损失准备。

本基金考虑有关过去事项、当前状况以及对未来经济状况的预测等合理且有依据的信息，以发生违约的风险为权重，计算合同应收的现金流量与预期能收到的现金流量之间差额的现值的概率加权金额，确认预期信用损失。

于每个资产负债表日，本基金对于处于不同阶段的金融工具的预期信用损失分别进行计量。金融工具自初始确认后信用风险未显著增加的，处于第一阶段，本基金按照未来 12 个月内的预期信用损失计量损失准备；金融工具自初始确认后信用风险已显著增加但尚未发生信用减值的，处于第二阶段，本基金按照该工具整个存续期的预期信用损失计量损失准备；金融工具自初始确认后已经发生信用减值的，处于第三阶段，本基金按照该工具整个存续期的预期信用损失计量损失准备。

对于在资产负债表日具有较低信用风险的金融工具，本基金假设其信用风险自初始确认后并未显著增加，认定为处于第一阶段的金融工具，按照未来 12 个月内的预期信用损失计量损失准备。

本基金对于处于第一阶段和第二阶段的金融工具，按照其未扣除减值准备的账面余额和实际利率计算利息收入。对于处于第三阶段的金融工具，按照其账面余额减已计提减值准备后的摊余成本和实际利率计算利息收入。

本基金将计提或转回的损失准备计入当期损益。

金融资产满足下列条件之一的，予以终止确认：(1) 收取该金融资产现金流量的合同权利终止；(2) 该金融资产已转移，且本基金将金融资产所有权上几乎所有的风险和报酬转移给转入方；

或者(3) 该金融资产已转移, 虽然本基金既没有转移也没有保留金融资产所有权上几乎所有的风险和报酬, 但是放弃了对该金融资产控制。

金融资产终止确认时, 其账面价值与收到的对价的差额, 计入当期损益。

当金融负债的现时义务全部或部分已经解除时, 终止确认该金融负债或义务已解除的部分。终止确认部分的账面价值与支付的对价之间的差额, 计入当期损益。

原金融工具准则(截至 2021 年 12 月 31 日前适用的原金融工具准则)

本基金于 2022 年 1 月 1 日起执行新金融工具准则, 但选择不重述比较信息。因此, 比较信息继续适用本基金以前年度的如下会计政策。

金融资产或金融负债于本基金成为金融工具合同的一方时, 按公允价值在资产负债表内确认。以公允价值计量且其变动计入当期损益的金融资产, 取得时发生的相关交易费用计入当期损益; 对于支付的价款中包含的债券或资产支持证券起息日或上次除息日至购买日止的利息, 单独确认为应收项目。应收款项和其他金融负债的相关交易费用计入初始确认金额。

对于以公允价值计量且其变动计入当期损益的金融资产, 按照公允价值进行后续计量; 对于应收款项和其他金融负债采用实际利率法, 以摊余成本进行后续计量。

金融资产满足下列条件之一的, 予以终止确认: (1) 收取该金融资产现金流量的合同权利终止; (2) 该金融资产已转移, 且本基金将金融资产所有权上几乎所有的风险和报酬转移给转入方; 或者(3) 该金融资产已转移, 虽然本基金既没有转移也没有保留金融资产所有权上几乎所有的风险和报酬, 但是放弃了对该金融资产控制。

金融资产终止确认时, 其账面价值与收到的对价的差额, 计入当期损益。

当金融负债的现时义务全部或部分已经解除时, 终止确认该金融负债或义务已解除的部分。终止确认部分的账面价值与支付的对价之间的差额, 计入当期损益。

7.4.4.5 金融资产和金融负债的估值原则

本基金持有的股票投资、债券投资、资产支持证券投资和衍生工具按如下原则确定公允价值并进行估值:

(1) 存在活跃市场的金融工具按其估值日的市场交易价格确定公允价值; 估值日无交易且最近交易日后未发生影响公允价值计量的重大事件的, 按最近交易日的市场交易价格确定公允价值。有充足证据表明估值日或最近交易日的市场交易价格不能真实反映公允价值的, 应对市场交易价格进行调整, 确定公允价值。与上述投资品种相同, 但具有不同特征的, 应以相同资产或负债的公允价值为基础, 并在估值技术中考虑不同特征因素的影响。特征是指对资产出售或使用的限制等, 如果该限制是针对资产持有者的, 那么在估值技术中不应将该限制作为特征考虑。此外, 基

金管理人不应考虑因大量持有相关资产或负债所产生的溢价或折价。

(2) 当金融工具不存在活跃市场,采用在当前情况下适用并且有足够可利用数据和其他信息支持的估值技术确定公允价值。采用估值技术时,优先使用可观察输入值,只有在无法取得相关资产或负债可观察输入值或取得不切实可行的情况下,才可以使用不可观察输入值。

(3) 如经济环境发生重大变化或证券发行人发生影响金融工具价格的重大事件,应对估值进行调整并确定公允价值。

7.4.4.6 金融资产和金融负债的抵销

本基金持有的资产和承担的负债基本为金融资产和金融负债。当本基金 1) 具有抵销已确认金额的法定权利且该种法定权利现在是可执行的;且 2) 交易双方准备按净额结算时,金融资产与金融负债按抵销后的净额在资产负债表中列示。

7.4.4.7 实收基金

实收基金为对外发行基金份额所募集的总金额在扣除损益平准金分摊部分后的余额。由于申购和赎回引起的实收基金变动分别于基金申购确认日及基金赎回确认日认列。上述申购和赎回分别包括基金转换所引起的转入基金的实收基金增加和转出基金的实收基金减少。

7.4.4.8 损益平准金

损益平准金包括已实现平准金和未实现平准金。已实现平准金指在申购或赎回基金份额时,申购或赎回款项中包含的按累计未分配的已实现损益占净资产比例计算的金额。未实现平准金指在申购或赎回基金份额时,申购或赎回款项中包含的按累计未实现损益占净资产比例计算的金额。损益平准金于基金申购确认日或基金赎回确认日认列,并于期末全额转入未分配利润/(累计亏损)。

7.4.4.9 收入/(损失)的确认和计量

新金融工具准则

股票投资在持有期间应取得的现金股利扣除由上市公司代扣代缴的个人所得税后的净额确认为投资收益。债券投资和资产支持证券投资在持有期间应取得的按票面利率(对于贴现债为按发行价计算的利率)或合同利率计算的利息扣除在适用情况下由债券和资产支持证券发行企业代扣代缴的个人所得税及由基金管理人缴纳的增值税后的净额确认为投资收益。

以公允价值计量且其变动计入当期损益的金融资产在持有期间的公允价值变动扣除按票面利率(对于贴现债为按发行价计算的利率)或合同利率计算的利息后的净额确认为公允价值变动损益;于处置时,其处置价格与初始确认金额之间的差额扣除相关交易费用及在适用情况下由基金管理人缴纳的增值税后的净额确认为投资收益,其中包括从公允价值变动损益结转的公允价值累计变动额。

应收款项在持有期间确认的利息收入按实际利率法计算，实际利率法与直线法差异较小的则按直线法计算。

原金融工具准则(截至 2021 年 12 月 31 日前适用的原金融工具准则)

本基金于 2022 年 1 月 1 日起执行新金融工具准则，但选择不重述比较信息。因此，比较信息继续适用本基金以前年度的如下会计政策。

股票投资在持有期间应取得的现金股利扣除由上市公司代扣代缴的个人所得税后的净额确认为投资收益。债券投资在持有期间应取得的按票面利率或者发行价计算的利息扣除在适用情况下由债券发行企业代扣代缴的个人所得税及由基金管理人缴纳的增值税后的净额确认为利息收入。

以公允价值计量且其变动计入当期损益的金融资产在持有期间的公允价值变动确认为公允价值变动损益；于处置时，其处置价格与初始确认金额之间的差额扣除在适用情况下由基金管理人缴纳的增值税后的净额确认为投资收益，其中包括从公允价值变动损益结转的公允价值累计变动额。

应收款项在持有期间确认的利息收入按实际利率法计算，实际利率法与直线法差异较小的则按直线法计算。

7.4.4.10 费用的确认和计量

本基金的管理人报酬、托管费和销售服务费在费用涵盖期间按基金合同约定的费率和计算方法确认。

以摊余成本计量的金融负债在持有期间确认的利息支出按实际利率法计算，实际利率法与直线法差异较小的则按直线法计算。

7.4.4.11 基金的收益分配政策

本基金同一类别的每一基金份额享有同等分配权。本基金收益以现金形式分配，但基金份额持有人可选择现金红利或将现金红利按分红除权日的基金份额净值自动转为基金份额进行再投资。若期末未分配利润中的未实现部分为正数，包括基金经营活动产生的未实现损益以及基金份额交易产生的未实现平准金等，则期末可供分配利润的金额为期末未分配利润中的已实现部分；若期末未分配利润的未实现部分为负数，则期末可供分配利润的金额为期末未分配利润，即已实现部分相抵未实现部分后的余额。

经宣告的拟分配基金收益于分红除权日从净资产转出。

7.4.4.12 外币交易

外币交易按交易发生日的即期汇率将外币金额折算为人民币入账。

以公允价值计量的外币非货币性项目，于估值日采用估值日的即期汇率折算为人民币，所产

生的折算差额直接计入公允价值变动损益科目。

7.4.4.13 分部报告

本基金以内部组织结构、管理要求、内部报告制度为依据确定经营分部，以经营分部为基础确定报告分部并披露分部信息。经营分部是指本基金内同时满足下列条件的组成部分：(1) 该组成部分能够在日常活动中产生收入、发生费用；(2) 本基金的基金管理人能够定期评价该组成部分的经营成果，以决定向其配置资源、评价其业绩；(3) 本基金能够取得该组成部分的财务状况、经营成果和现金流量等有关会计信息。如果两个或多个经营分部具有相似的经济特征，并且满足一定条件的，则合并为一个经营分部。

本基金目前以一个单一的经营分部运作，不需要披露分部信息。

7.4.4.14 其他重要的会计政策和会计估计

根据本基金的估值原则和中国证监会允许的基金行业估值实务操作，本基金确定以下类别股票投资、债券投资和资产支持证券投资的公允价值时采用的估值方法及其关键假设如下：

(1) 对于证券交易所上市的股票和债券，若出现重大事项停牌或交易不活跃(包括涨跌停时的交易不活跃)等情况，本基金根据中国证监会公告[2017]13号《中国证监会关于证券投资基金估值业务的指导意见》，根据具体情况采用《关于发布中基协(AMAC)基金行业股票估值指数的通知》提供的指数收益法、市盈率法、现金流量折现法等估值技术进行估值。

(2) 对于在锁定期内的非公开发行股票、首次公开发行股票时公司股东公开发售股份、通过大宗交易取得的带限售期的股票等流通受限股票，根据中国基金业协会中基协发[2017]6号《关于发布〈证券投资基金投资流通受限股票估值指引(试行)〉的通知》之附件《证券投资基金投资流通受限股票估值指引(试行)》(以下简称“指引”)，按估值日在证券交易所上市交易的同一股票的公允价值扣除中证指数有限公司根据指引所独立提供的该流通受限股票剩余限售期对应的流动性折扣后的价值进行估值。

(3) 对于在证券交易所上市或挂牌转让的固定收益品种(可转换债券和可交换债券除外)及在银行间同业市场交易的固定收益品种，根据中国证监会公告[2017]13号《中国证监会关于证券投资基金估值业务的指导意见》及《中国证券投资基金业协会估值核算工作小组关于2015年1季度固定收益品种的估值处理标准》采用估值技术确定公允价值。本基金持有的证券交易所上市或挂牌转让的固定收益品种(可转换债券和可交换债券除外)，按照中证指数有限公司所独立提供的估值结果确定公允价值。本基金持有的银行间同业市场固定收益品种按照中债金融估值中心有限公司所独立提供的估值结果确定公允价值。

7.4.5 会计政策和会计估计变更以及差错更正的说明

7.4.5.1 会计政策变更的说明

财政部于 2017 年颁布了修订后的《企业会计准则第 22 号——金融工具确认和计量》、《企业会计准则第 23 号——金融资产转移》、《企业会计准则第 24 号——套期会计》及《企业会计准则第 37 号——金融工具列报》（以下合称“新金融工具准则”），财政部、中国银行保险监督管理委员会于 2020 年 12 月 30 日发布了《关于进一步贯彻落实新金融工具相关会计准则的通知》，公募证券投资基金自 2022 年 1 月 1 日起执行新金融工具准则。此外，财政部于 2022 年颁布了《关于印发《资产管理产品相关会计处理规定》的通知》（财会[2022]14 号），中国证监会于 2022 年颁布了修订后的《证券投资基金信息披露 XBRL 模板第 3 号〈年度报告和中期报告〉》，本基金的基金管理人已采用上述准则及通知编制本基金 2022 年度财务报表，对本基金财务报表的影响列示如下：

(a) 金融工具

根据新金融工具准则的相关规定，本基金对于首次执行该准则的累积影响数调整 2022 年年初留存收益以及财务报表其他相关项目金额，2021 年度的比较财务报表未重列。于 2021 年 12 月 31 日及 2022 年 1 月 1 日，本基金均没有指定为以公允价值计量且其变动计入当期损益的金融资产。

(i) 于 2022 年 1 月 1 日，本财务报表中金融资产和金融负债按照原金融工具准则和新金融工具准则的规定进行分类和计量的结果如下：

原金融工具准则下以摊余成本计量的金融资产为银行存款、结算备付金、存出保证金、应收利息和应收申购款，金额分别为 92,962,734.41 元、1,488,944.21 元、298,004.67 元、25,222.03 元和 500,798.43 元。新金融工具准则下以摊余成本计量的金融资产为银行存款、结算备付金、存出保证金、其他资产-应收利息和应收申购款，金额分别为 92,980,869.12 元、1,489,614.21 元、298,138.77 元、0.00 元和 500,798.43 元。

原金融工具准则下以公允价值计量且其变动计入当期损益计量的金融资产为交易性金融资产，金额为 616,533,963.47 元。新金融工具准则下以公允价值计量且其变动计入当期损益计量的金融资产为交易性金融资产，金额为 616,540,246.69 元。

原金融工具准则下以摊余成本计量的金融负债为应付证券清算款、应付赎回款、应付管理人报酬、应付托管费、应付销售服务费、应付交易费用和其他负债-其他应付款，金额分别为 12.58 元、685,232.83 元、933,549.22 元、155,591.57 元、73,988.39 元、719,726.76 元和 256.34 元。新金融工具准则下以摊余成本计量的金融负债为应付清算款、应付赎回款、应付管理人报酬、应付托管费、应付销售服务费、其他负债-应付交易费用和其他负债-其他应付款，金额分别为 12.58 元、685,232.83 元、933,549.22 元、155,591.57 元、73,988.39 元、719,726.76 元和 256.34 元。

(ii) 于 2021 年 12 月 31 日, 本基金持有的“银行存款”、“结算备付金”、“存出保证金”、“交易性金融资产”、“买入返售金融资产”、“卖出回购金融资产款”等对应的应计利息余额均列示在“应收利息”或“应付利息”科目中。于 2022 年 1 月 1 日, 本基金根据新金融工具准则下的计量类别, 将上述应计利息分别转入“银行存款”、“结算备付金”、“存出保证金”、“交易性金融资产”、“买入返售金融资产”、“卖出回购金融资产款”等科目项下列示, 无期初留存收益影响。

(b) 《资产管理产品相关会计处理规定》

根据《资产管理产品相关会计处理规定》, 本基金的基金管理人在编制本财务报表时调整了部分财务报表科目的列报和披露, 这些调整未对本基金财务报表产生重大影响。

7.4.5.2 会计估计变更的说明

本基金本报告期未发生会计估计变更。

7.4.5.3 差错更正的说明

本基金在本报告期间无须说明的会计差错更正。

7.4.6 税项

根据财政部、国家税务总局财税[2002]128 号《关于开放式证券投资基金有关税收问题的通知》、财税[2008]1 号《关于企业所得税若干优惠政策的通知》、财税[2012]85 号《关于实施上市公司股息红利差别化个人所得税政策有关问题的通知》、财税[2014]81 号《财政部国家税务总局证监会关于沪港股票市场交易互联互通机制试点有关税收政策的通知》、财税[2015]101 号《关于上市公司股息红利差别化个人所得税政策有关问题的通知》、财税[2016]36 号《关于全面推开营业税改征增值税试点的通知》、财税[2016]46 号《关于进一步明确全面推开营改增试点金融业有关政策的通知》、财税[2016]70 号《关于金融机构同业往来等增值税政策的补充通知》、财税[2016]127 号《财政部国家税务总局证监会关于深港股票市场交易互联互通机制试点有关税收政策的通知》、财税[2016]140 号《关于明确金融 房地产开发 教育辅助服务等增值税政策的通知》、财税[2017]2 号《关于资管产品增值税政策有关问题的补充通知》、财税[2017]56 号《关于资管产品增值税有关问题的通知》、财税[2017]90 号《关于租入固定资产进项税额抵扣等增值税政策的通知》及其他相关财税法规和实务操作, 主要税项列示如下:

(1) 资管产品运营过程中发生的增值税应税行为, 以资管产品管理人为增值税纳税人。资管产品管理人运营资管产品过程中发生的增值税应税行为, 暂适用简易计税方法, 按照 3% 的征收率缴纳增值税。

对证券投资基金管理人运用基金买卖股票、债券的转让收入免征增值税, 对国债、地方政府债以及金融同业往来利息收入亦免征增值税。资管产品管理人运营资管产品提供的贷款服务, 以

产生的利息及利息性质的收入为销售额。

(2) 对基金从证券市场中取得的收入，包括买卖股票、债券的差价收入，股票的股息、红利收入，债券的利息收入及其他收入，暂不征收企业所得税。

(3) 对基金取得的企业债券利息收入，应由发行债券的企业在向基金支付利息时代扣代缴 20% 的个人所得税。对基金从上市公司取得的股息红利所得，持股期限在 1 个月以内(含 1 个月)的，其股息红利所得全额计入应纳税所得额；持股期限在 1 个月以上至 1 年(含 1 年)的，暂减按 50% 计入应纳税所得额；持股期限超过 1 年的，暂免征收个人所得税。对基金持有的上市公司限售股，解禁后取得的股息、红利收入，按照上述规定计算纳税，持股时间自解禁日起计算；解禁前取得的股息、红利收入继续暂减按 50% 计入应纳税所得额。上述所得统一适用 20% 的税率计征个人所得税。

对基金通过港股通投资香港联交所上市 H 股取得的股息红利，H 股公司应向中国证券登记结算有限责任公司(以下简称“中国结算”)提出申请，由中国结算向 H 股公司提供内地个人投资者名册，H 股公司按照 20% 的税率代扣个人所得税。基金通过港股通投资香港联交所上市的非 H 股取得的股息红利，由中国结算按照 20% 的税率代扣个人所得税。

(4) 基金卖出股票按 0.1% 的税率缴纳股票交易印花税，买入股票不征收股票交易印花税。基金通过深港通买卖、继承、赠与联交所上市股票，按照香港特别行政区现行税法规定缴纳印花税。

(5) 本基金的城市维护建设税、教育费附加和地方教育附加等税费按照实际缴纳增值税额的适用比例计算缴纳。

7.4.7 重要财务报表项目的说明

7.4.7.1 银行存款

单位：人民币元

项目	本期末 2022 年 12 月 31 日	上年度末 2021 年 12 月 31 日
活期存款	131,997,533.00	92,962,734.41
等于：本金	131,971,080.76	92,962,734.41
加：应计利息	26,452.24	-
减：坏账准备	-	-
定期存款	-	-
等于：本金	-	-
加：应计利息	-	-
减：坏账准备	-	-
其中：存款期限 1 个月以内	-	-

存款期限 1-3 个月		
存款期限 3 个月以上		
其他存款		
等于：本金		
加：应计利息		
减：坏账准备		
合计	131,997,533.00	92,962,734.41

7.4.7.2 交易性金融资产

单位：人民币元

项目	本期末 2022 年 12 月 31 日			
	成本	应计利息	公允价值	公允价值变动
股票	382,130,505.74	-	378,920,920.74	-3,209,585.00
贵金属投资-金交所黄金合约	-	-	-	-
债券	交易所市场	321.79	282,886.83	37,365.04
	银行间市场	-	-	-
	合计	245,200.00	321.79	282,886.83
资产支持证券	-	-	-	-
基金	-	-	-	-
其他	-	-	-	-
合计	382,375,705.74	321.79	379,203,807.57	-3,172,219.96
项目	上年度末 2021 年 12 月 31 日			
	成本	应计利息	公允价值	公允价值变动
股票	577,752,000.61	-	612,133,880.81	34,381,880.20
贵金属投资-金交所黄金合约	-	-	-	-
债券	交易所市场	-	4,400,082.66	1,651,682.66
	银行间市场	-	-	-
	合计	2,748,400.00	-	4,400,082.66
资产支持证券	-	-	-	-
基金	-	-	-	-
其他	-	-	-	-
合计	580,500,400.61	-	616,533,963.47	36,033,562.86

7.4.7.3 衍生金融资产/负债

7.4.7.3.1 衍生金融资产/负债期末余额

无。

7.4.7.3.2 期末基金持有的期货合约情况

无。

7.4.7.3.3 期末基金持有的黄金衍生品情况

无。

7.4.7.4 买入返售金融资产

7.4.7.4.1 各项买入返售金融资产期末余额

无。

7.4.7.4.2 期末买断式逆回购交易中取得的债券

无。

7.4.7.4.3 按预期信用损失一般模型计提减值准备的说明

无。

7.4.7.5 债权投资

7.4.7.5.1 债权投资情况

无。

7.4.7.5.2 债权投资减值准备计提情况

无。

7.4.7.6 其他债权投资

7.4.7.6.1 其他债权投资情况

无。

7.4.7.6.2 其他债权投资减值准备计提情况

无。

7.4.7.7 其他权益工具投资

7.4.7.7.1 其他权益工具投资情况

无。

7.4.7.7.2 报告期末其他权益工具投资情况

无。

7.4.7.8 其他资产

单位：人民币元

项目	本期末 2022 年 12 月 31 日	上年度末 2021 年 12 月 31 日
应收利息	-	25,222.03
其他应收款	-	-
待摊费用	-	-
合计	-	25,222.03

7.4.7.9 其他负债

单位：人民币元

项目	本期末 2022 年 12 月 31 日	上年度末 2021 年 12 月 31 日
应付券商交易单元保证金	-	-
应付赎回费	6.38	256.34
应付证券出借违约金	-	-
应付交易费用	433,245.27	719,726.76
其中：交易所市场	433,245.27	719,726.76
银行间市场	-	-
应付利息	-	-
预提费用	194,500.00	230,000.00
合计	627,751.65	949,983.10

7.4.7.10 实收基金

金额单位：人民币元

大成成长进取混合 A

项目	本期 2022 年 1 月 1 日至 2022 年 12 月 31 日	
	基金份额（份）	账面金额
上年度末	422,135,430.95	422,135,430.95
本期申购	46,934,597.85	46,934,597.85
本期赎回（以“-”号填列）	-99,607,582.33	-99,607,582.33
基金拆分/份额折算前	-	-
基金拆分/份额折算调整	-	-
本期申购	-	-
本期赎回（以“-”号填列）	-	-
本期末	369,462,446.47	369,462,446.47

大成成长进取混合 C

项目	本期 2022 年 1 月 1 日至 2022 年 12 月 31 日	
	基金份额（份）	账面金额
上年度末	180,815,737.01	180,815,737.01
本期申购	64,963,547.74	64,963,547.74
本期赎回（以“-”号填列）	-91,453,680.29	-91,453,680.29

基金拆分/份额折算前	-	-
基金拆分/份额折算调整	-	-
本期申购	-	-
本期赎回（以“-”号填列）	-	-
本期末	154,325,604.46	154,325,604.46

注：申购含红利再投份额(如有)、转换入份额(如有)；赎回含转换出份额(如有)。

7.4.7.11 其他综合收益

无。

7.4.7.12 未分配利润

单位：人民币元

大成成长进取混合 A

项目	已实现部分	未实现部分	未分配利润合计
本期期初	137,373,574.51	-62,471,073.99	74,902,500.52
本期利润	-54,734,888.90	-27,950,265.57	-82,685,154.47
本期基金份额交易产生的变动数	-13,472,661.20	12,858,551.49	-614,109.71
其中：基金申购款	11,386,290.03	-10,098,310.80	1,287,979.23
基金赎回款	-24,858,951.23	22,956,862.29	-1,902,088.94
本期已分配利润	-	-	-
本期末	69,166,024.41	-77,562,788.07	-8,396,763.66

大成成长进取混合 C

项目	已实现部分	未实现部分	未分配利润合计
本期期初	57,812,762.23	-26,655,144.79	31,157,617.44
本期利润	-24,950,281.65	-11,255,517.25	-36,205,798.90
本期基金份额交易产生的变动数	-5,342,732.64	5,627,260.63	284,527.99
其中：基金申购款	16,489,694.96	-15,166,509.80	1,323,185.16
基金赎回款	-21,832,427.60	20,793,770.43	-1,038,657.17
本期已分配利润	-	-	-
本期末	27,519,747.94	-32,283,401.41	-4,763,653.47

7.4.7.13 存款利息收入

单位：人民币元

项目	本期 2022年1月1日至2022年12月31日	上年度可比期间 2021年1月1日至2021年12月31日
活期存款利息收入	753,291.79	1,211,873.78
定期存款利息收入	-	-
其他存款利息收入	-	-
结算备付金利息收入	16,056.96	94,575.82

其他	3,880.76	14,674.09
合计	773,229.51	1,321,123.69

7.4.7.14 股票投资收益

7.4.7.14.1 股票投资收益项目构成

单位：人民币元

项目	本期 2022年1月1日至2022年12月 31日	上年度可比期间 2021年1月1日至2021年12 月31日
股票投资收益——买卖 股票差价收入	-73,645,385.37	360,820,628.27
股票投资收益——赎回 差价收入	-	-
股票投资收益——申购 差价收入	-	-
股票投资收益——证券 出借差价收入	-	-
合计	-73,645,385.37	360,820,628.27

7.4.7.14.2 股票投资收益——买卖股票差价收入

单位：人民币元

项目	本期 2022年1月1日至2022年12月 31日	上年度可比期间 2021年1月1日至2021年 12月31日
卖出股票成交总 额	1,461,213,356.32	4,451,410,992.40
减：卖出股票成本 总额	1,530,564,000.00	4,090,590,364.13
减：交易费用	4,294,741.69	-
买卖股票差价收 入	-73,645,385.37	360,820,628.27

7.4.7.14.3 股票投资收益——证券出借差价收入

无。

7.4.7.15 债券投资收益

7.4.7.15.1 债券投资收益项目构成

单位：人民币元

项目	本期 2022年1月1日至2022年12月31 日	上年度可比期间 2021年1月1日至2021年12月31 日
----	---------------------------------	--------------------------------------

债券投资收益——利息收入	3,340.24	-
债券投资收益——买卖债券（债转股及债券到期兑付）差价收入	1,505,370.74	-
债券投资收益——赎回差价收入	-	-
债券投资收益——申购差价收入	-	-
合计	1,508,710.98	-

7.4.7.15.2 债券投资收益——买卖债券差价收入

单位：人民币元

项目	本期 2022年1月1日至2022年12月31日	上年度可比期间 2021年1月1日至2021年12月31日
卖出债券（债转股及债券到期兑付）成交总额	7,711,053.28	-
减：卖出债券（债转股及债券到期兑付）成本总额	6,196,200.00	-
减：应计利息总额	9,356.79	-
减：交易费用	125.75	-
买卖债券差价收入	1,505,370.74	-

7.4.7.15.3 债券投资收益——赎回差价收入

无。

7.4.7.15.4 债券投资收益——申购差价收入

无。

7.4.7.16 资产支持证券投资收益

7.4.7.16.1 资产支持证券投资收益项目构成

无。

7.4.7.16.2 资产支持证券投资收益——买卖资产支持证券差价收入

无。

7.4.7.16.3 资产支持证券投资收益——赎回差价收入

无。

7.4.7.16.4 资产支持证券投资收益——申购差价收入

无。

7.4.7.17 贵金属投资收益

7.4.7.17.1 贵金属投资收益项目构成

无。

7.4.7.17.2 贵金属投资收益——买卖贵金属差价收入

无。

7.4.7.17.3 贵金属投资收益——赎回差价收入

无。

7.4.7.17.4 贵金属投资收益——申购差价收入

无。

7.4.7.18 衍生工具收益

7.4.7.18.1 衍生工具收益——买卖权证差价收入

无。

7.4.7.18.2 衍生工具收益——其他投资收益

无。

7.4.7.19 股利收益

单位：人民币元

项目	本期 2022年1月1日至2022年12月 31日	上年度可比期间 2021年1月1日至2021年12 月31日
股票投资产生的股利收益	2,348,679.73	2,740,215.57
其中：证券出借权益 补偿收入	-	-
基金投资产生的股利 收益	-	-
合计	2,348,679.73	2,740,215.57

7.4.7.20 公允价值变动收益

单位：人民币元

项目名称	本期	上年度可比期间
------	----	---------

	2022 年 1 月 1 日至 2022 年 12 月 31 日	2021 年 1 月 1 日至 2021 年 12 月 31 日
1. 交易性金融资产	-39,205,782.82	-164,897,521.09
股票投资	-37,591,465.20	-166,549,203.75
债券投资	-1,614,317.62	1,651,682.66
资产支持证券投资	-	-
基金投资	-	-
贵金属投资	-	-
其他	-	-
2. 衍生工具	-	-
权证投资	-	-
3. 其他	-	-
减：应税金融商品公允价值变动产生的预估增值税	-	-
合计	-39,205,782.82	-164,897,521.09

7.4.7.21 其他收入

单位：人民币元

项目	本期 2022 年 1 月 1 日至 2022 年 12 月 31 日	上年度可比期间 2021 年 1 月 1 日至 2021 年 12 月 31 日
基金赎回费收入	87,186.37	6,925,704.70
基金转换费收入	16,395.92	101,100.91
合计	103,582.29	7,026,805.61

注：1. 本基金的赎回费率按持有期间递减，不低于赎回费总额的 25% 归入基金资产。

2. 本基金的转换费由申购补差费和转出基金的赎回费两部分构成，转出基金的赎回费的 25% 归入转出基金的基金资产。

7.4.7.22 信用减值损失

无。

7.4.7.23 其他费用

单位：人民币元

项目	本期 2022 年 1 月 1 日至 2022 年 12 月 31 日	上年度可比期间 2021 年 1 月 1 日至 2021 年 12 月 31 日
审计费用	70,000.00	110,000.00
信息披露费	120,000.00	120,000.00
证券出借违约金	-	-
存托服务费	1,408.22	-
深港通证券组合费	860.58	-
银行划款手续费	21,615.60	42,376.94
账户维护费	22,500.00	12,000.00

交易费用	-	12,269,297.48
合计	236,384.40	12,553,674.42

7.4.8 或有事项、资产负债表日后事项的说明

7.4.8.1 或有事项

无。

7.4.8.2 资产负债表日后事项

无。

7.4.9 关联方关系

关联方名称	与本基金的关系
大成基金管理有限公司(“大成基金”)	基金管理人、注册登记机构、基金销售机构
中国农业银行股份有限公司(“中国农业银行”)	基金托管人、基金销售机构
中泰信托有限责任公司	基金管理人的股东
光大证券股份有限公司(“光大证券”)	基金管理人的股东、基金销售机构
中国银河投资管理有限公司	基金管理人的股东
大成国际资产管理有限公司(“大成国际”)	基金管理人的子公司
大成创新资本管理有限公司(“大成创新资本”)	基金管理人的合营企业

注：下述关联交易均在正常业务范围内按一般商业条款订立。

7.4.10 本报告期及上年度可比期间的关联方交易

7.4.10.1 通过关联方交易单元进行的交易

7.4.10.1.1 股票交易

金额单位：人民币元

关联方名称	本期 2022年1月1日至2022年12月31日		上年度可比期间 2021年1月1日至2021年12月31日	
	成交金额	占当期股票成交总额的比例(%)	成交金额	占当期股票成交总额的比例(%)
光大证券	205,557,224.69	7.42	1,446,218,937.06	19.46

7.4.10.1.2 债券交易

无。

7.4.10.1.3 债券回购交易

无。

7.4.10.1.4 权证交易

无。

7.4.10.1.5 应支付关联方的佣金

金额单位：人民币元

关联方名称	本期 2022年1月1日至2022年12月31日			
	当期 佣金	占当期佣金总量 的比例 (%)	期末应付佣金余 额	占期末应付佣金 总额的比例 (%)
光大证券	185,591.78	7.32	24,778.15	5.72
关联方名称	上年度可比期间 2021年1月1日至2021年12月31日			
	当期 佣金	占当期佣金总量 的比例 (%)	期末应付佣金余 额	占期末应付佣金 总额的比例 (%)
光大证券	1,220,735.57	18.32	304,641.67	42.33

注：1. 上述佣金参考市场价格经本基金的基金管理人与对方协商确定。

2. 该类佣金协议的服务范围还包括佣金收取方为本基金提供的证券投资研究成果和市场信息服务等。

7.4.10.2 关联方报酬

7.4.10.2.1 基金管理费

单位：人民币元

项目	本期 2022年1月1日至2022年 12月31日	上年度可比期间 2021年1月1日至2021 年12月31日
当期发生的基金应支付的管理费	8,447,715.70	17,565,809.03
其中：支付销售机构的客户维护 费	3,577,414.04	7,228,994.58

注：支付基金管理人大成基金的管理人报酬按前一日基金资产净值 1.50%的年费率计提，逐日累计至每月月底，按月支付。其计算公式为：

$$\text{日管理人报酬} = \text{前一日基金资产净值} \times 1.50\% / \text{当年天数}。$$

7.4.10.2.2 基金托管费

单位：人民币元

项目	本期 2022年1月1日至2022年 12月31日	上年度可比期间 2021年1月1日至2021 年12月31日
当期发生的基金应支付的托管费	1,407,952.60	2,927,634.91

注：支付基金托管人中国农业银行的托管费按前一日基金资产净值 0.25%的年费率计提，逐日累计至每月月底，按月支付。其计算公式为：

$$\text{日托管费} = \text{前一日基金资产净值} \times 0.25\% / \text{当年天数}。$$

7.4.10.2.3 销售服务费

单位：人民币元

获得销售服务费的各关联方名称	本期 2022 年 1 月 1 日至 2022 年 12 月 31 日		
	当期发生的基金应支付的销售服务费		
	大成成长进取混合 A	大成成长进取混合 C	合计
大成基金	-	424.92	424.92
光大证券	-	5,369.13	5,369.13
中国农业银行	-	34,429.37	34,429.37
合计	-	40,223.42	40,223.42
获得销售服务费的各关联方名称	上年度可比期间 2021 年 1 月 1 日至 2021 年 12 月 31 日		
	当期发生的基金应支付的销售服务费		
	大成成长进取混合 A	大成成长进取混合 C	合计
大成基金	-	2,571.16	2,571.16
光大证券	-	19,076.25	19,076.25
中国农业银行	-	57,671.16	57,671.16
合计	-	79,318.57	79,318.57

注：支付基金销售机构的销售服务费按前一日 C 类基金份额的基金资产净值 0.40% 的年费率计提，逐日累计至每月月底，按月支付给大成基金，再由大成基金计算并支付给各基金销售机构。其计算公式为：

$$\text{日销售服务费} = \text{前一日 C 类基金份额的基金资产净值} \times 0.40\% / \text{当年天数}。$$

7.4.10.3 与关联方进行银行间同业市场的债券(含回购)交易

无。

7.4.10.4 报告期内转融通证券出借业务发生重大关联交易事项的说明

7.4.10.4.1 与关联方通过约定申报方式进行的适用固定期限费率的证券出借业务的情况

无。

7.4.10.4.2 与关联方通过约定申报方式进行的适用市场化期限费率的证券出借业务的情况

无。

7.4.10.5 各关联方投资本基金的情况

7.4.10.5.1 报告期内基金管理人运用固有资金投资本基金的情况

无。

7.4.10.5.2 报告期末除基金管理人之外的其他关联方投资本基金的情况

无。

7.4.10.6 由关联方保管的银行存款余额及当期产生的利息收入

单位：人民币元

关联方名称	本期 2022年1月1日至2022年12月 31日		上年度可比期间 2021年1月1日至2021年12月31日	
	期末余额	当期利息收入	期末余额	当期利息收入
中国农业银行	131,997,533.00	753,291.79	92,962,734.41	1,211,873.78

注：本基金由基金托管人保管的银行存款，按银行约定利率计息。

7.4.10.7 本基金在承销期内参与关联方承销证券的情况

金额单位：人民币元

本期 2022年1月1日至2022年12月31日					
关联方名称	证券代码	证券名称	发行方式	基金在承销期内买入	
				数量（单位：张）	总金额
光大证券	001268	联合精密	网下发行	409	7,873.25
光大证券	688052	纳芯微	网下发行	1,566	360,180.00
上年度可比期间 2021年1月1日至2021年12月31日					
关联方名称	证券代码	证券名称	发行方式	基金在承销期内买入	
				数量（单位：张）	总金额
-	-	-	-	-	-

7.4.10.8 其他关联交易事项的说明

无。

7.4.11 利润分配情况

无。

7.4.12 期末（2022年12月31日）本基金持有的流通受限证券

7.4.12.1 因认购新发/增发证券而于期末持有的流通受限证券

金额单位：人民币元

7.4.12.1.1 受限证券类别：股票										
证券代码	证券名称	成功认购日	受限期	流通受限类型	认购价格	期末估值单价	数量 (单位：股)	期末成本总额	期末估值总额	备注
000100	TCL 科技	2022 年 12 月 21 日	6 个月	非公开流通受限	3.42	3.53	1,169,590	3,999,997.80	4,128,652.70	-
301095	广立微	2022 年 7 月 28 日	6 个月	新股锁定	58.00	86.49	418	24,244.00	36,152.82	-
301139	元道通信	2022 年 6 月 30 日	6 个月	新股锁定	38.46	25.31	566	21,768.36	14,325.46	-
301165	锐捷网络	2022 年 11 月 14 日	6 个月	新股锁定	32.38	31.61	621	20,107.98	19,629.81	-
301223	中荣股份	2022 年 10 月 13 日	6 个月	新股锁定	26.28	18.13	815	21,418.20	14,775.95	-
301267	华夏眼科	2022 年 10 月 26 日	6 个月	新股锁定	50.88	66.20	402	20,453.76	26,612.40	-
301269	华大九天	2022 年 7 月 21 日	6 个月	新股锁定	32.69	87.94	563	18,404.47	49,510.22	-
301270	汉仪股份	2022 年 8 月 19 日	6 个月	新股锁定	25.68	28.37	210	5,392.80	5,957.70	-
301273	瑞晨环保	2022 年 10 月 11 日	6 个月	新股锁定	37.89	37.79	277	10,495.53	10,467.83	-
301282	金禄电子	2022 年 8 月 18 日	6 个月	新股锁定	30.38	25.25	434	13,184.92	10,958.50	-

301296	新巨丰	2022年8月26日	6个月	新股锁定	18.19	14.90	1,042	18,953.98	15,525.80	-
301308	江波龙	2022年7月27日	6个月	新股锁定	55.67	56.72	523	29,115.41	29,664.56	-
301309	万得凯	2022年9月8日	6个月	新股锁定	39.00	24.46	228	8,892.00	5,576.88	-
301313	凡拓数创	2022年9月22日	6个月	新股锁定	25.25	29.14	247	6,236.75	7,197.58	-
301316	慧博云通	2022年9月29日	6个月	新股锁定	7.60	14.32	359	2,728.40	5,140.88	-
301319	唯特偶	2022年9月22日	6个月	新股锁定	47.75	53.27	115	5,491.25	6,126.05	-
301327	华宝新能	2022年9月8日	6个月	新股锁定	237.50	176.97	218	51,775.00	38,579.46	-
301330	熵基科技	2022年8月10日	6个月	新股锁定	43.32	31.31	682	29,544.24	21,353.42	-
301335	天元宠物	2022年11月11日	6个月	新股锁定	49.98	33.82	420	20,991.60	14,204.40	-
301356	天振股份	2022年11月3日	6个月	新股锁定	63.00	43.33	424	26,712.00	18,371.92	-
301363	美好医疗	2022年9月28日	6个月	新股锁定	30.66	37.85	445	13,643.70	16,843.25	-

301366	一博科技	2022年9月19日	6个月	新股锁定	65.35	45.09	268	17,513.80	12,084.12	-
301367	怡和嘉业	2022年10月21日	6个月	新股锁定	119.88	175.78	148	17,742.24	26,015.44	-
301377	鼎泰高科	2022年11月11日	6个月	新股锁定	22.88	17.63	770	17,617.60	13,575.10	-
301389	隆扬电子	2022年10月18日	6个月	新股锁定	22.50	17.16	854	19,215.00	14,654.64	-
301391	卡莱特	2022年11月24日	6个月	新股锁定	96.00	80.97	233	22,368.00	18,866.01	-
301396	宏景科技	2022年11月4日	6个月	新股锁定	40.13	31.90	396	15,891.48	12,632.40	-
301398	星源卓镁	2022年12月8日	6个月	新股锁定	34.40	28.94	255	8,772.00	7,379.70	-
688031	星环科技	2022年10月11日	6个月	新股锁定	47.34	78.80	6,614	313,106.76	521,183.20	-
688172	燕东微	2022年12月9日	6个月	新股锁定	21.98	17.96	17,356	381,484.88	311,713.76	-
688275	万润新能	2022年9月21日	6个月	新股锁定	299.88	168.85	1,083	324,770.04	182,864.55	-

注：1. 根据中国证监会《关于修改〈上市公司证券发行管理办法〉的决定》、《关于修改〈创业板上市公司证券发行管理暂行办法〉的决定》以及《关于修改〈上市公司非公开发行股票实施细则〉的决定》，本基金所认购的2020年2月14日(含)后发行完毕的非公开发行股份，自发行结束之日起6

个月内不得转让。此外，本基金减持上述非公开发行股份不适用《上市公司股东、董监高减持股份的若干规定》及《深圳/上海证券交易所上市公司股东及董事、监事、高级管理人员减持股份实施细则》的有关规定。

2. 根据《上海证券交易所科创板股票公开发行自律委员会促进科创板初期企业平稳发行业倡导建议》，本基金获配的科创板股票如经抽签方式确定需要锁定的，锁定期为自发行人股票上市之日起 6 个月。根据《上海证券交易所科创板上市公司股东以向特定机构投资者询价转让和配售方式减持股份实施细则》，基金通过询价转让受让的股份，在受让后 6 个月内不得转让。

3. 根据《深圳证券交易所创业板首次公开发行证券发行与承销业务实施细则》，发行人和主承销商可以采用摇号限售方式或比例限售方式，安排基金通过网下发行获配的部分创业板股票设置不低于 6 个月的限售期。

7.4.12.2 期末持有的暂时停牌等流通受限股票

无。

7.4.12.3 期末债券正回购交易中作为抵押的债券

7.4.12.3.1 银行间市场债券正回购

无。

7.4.12.3.2 交易所市场债券正回购

无。

7.4.12.4 期末参与转融通证券出借业务的证券

无。

7.4.13 金融工具风险及管理

7.4.13.1 风险管理政策和组织架构

本基金是混合型证券投资基金，其预期风险和预期收益高于债券型基金和货币市场基金、但低于股票型基金。本基金在日常经营活动中面临的与这些金融工具相关的风险主要包括信用风险、流动性风险及市场风险。本基金的基金管理人从事风险管理的主要目标是在严格控制风险的前提下，追求超越业绩比较基准的投资回报，力争实现基金资产的长期稳定增值。

本基金的基金管理人奉行全面风险管理体系的建设，建立了以由高层监控(合规与风险管理委员会、公司投资风险控制委员会)、专业监控(监察稽核部、风险管理部)、部门互控、岗位自控构成的风险管理架构体系。本基金的基金管理人在董事会下设立合规与风险管理委员会，对公司整体运营风险进行监督，监督风险控制措施的执行；在管理层层面设立投资风险控制委员会，通过

定期会议讨论涉及投资风险的重大议题，形成正式决议提交投委会；在业务操作层面，监察稽核部履行合规控制职责，通过定期、不定期检查内控制度的执行情况、对重大风险点以专项稽核的方式确保公司内控制度、流程得到贯彻执行。风险管理部履行风险量化评估分析职责。

本基金的基金管理人对于金融工具的风险管理方法主要是通过定性分析和定量分析的方法去估测各种风险产生的可能损失。从定性分析的角度出发，判断风险损失的严重程度和出现同类风险损失的频度。而从定量分析的角度出发，根据本基金的投资目标，结合基金资产所运用金融工具特征通过特定的风险量化指标、模型，日常的量化报告，确定风险损失的限度和相应置信程度，及时可靠地对各种风险进行监督、检查和评估，并通过相应决策，将风险控制可在承受的范围之内。

7.4.13.2 信用风险

信用风险是指基金在交易过程中因交易对手未履行合约责任，或者基金所投资证券之发行人出现违约、拒绝支付到期本息等情况，导致基金资产损失和收益变化的风险。

本基金的基金管理人在交易前对交易对手的资信状况进行了充分的评估。本基金的银行存款存放在本基金的托管人中国农业银行，因而与银行存款相关的信用风险不重大。本基金在交易所进行的交易均以中国证券登记结算有限责任公司为交易对手完成证券交收和款项清算，违约风险可能性很小；在银行间同业市场进行交易前均对交易对手进行信用评估并对证券交割方式进行限制以控制相应的信用风险。

本基金的基金管理人建立了信用风险管理流程，通过对投资品种信用等级评估来控制证券发行人的信用风险，且通过分散化投资以分散信用风险。

于本期末，本基金持有的除国债、央行票据和政策性金融债以外的债券和资产支持证券占基金资产净值的比例为 0.06% (上年度末：0.62%)。

7.4.13.2.1 按短期信用评级列示的债券投资

无。

7.4.13.2.2 按短期信用评级列示的资产支持证券投资

无。

7.4.13.2.3 按短期信用评级列示的同业存单投资

无。

7.4.13.2.4 按长期信用评级列示的债券投资

无。

7.4.13.2.5 按长期信用评级列示的资产支持证券投资

无。

7.4.13.2.6 按长期信用评级列示的同业存单投资

无。

7.4.13.3 流动性风险

流动性风险是指基金在履行与金融负债有关的义务时遇到资金短缺的风险。本基金的流动性风险一方面来自于基金份额持有人可随时要求赎回其持有的基金份额，另一方面来自于投资品种所处的交易市场不活跃而带来的变现困难或因投资集中而无法在市场出现剧烈波动的情况下以合理的价格变现。

7.4.13.3.1 报告期内本基金组合资产的流动性风险分析

本基金的基金管理人严格按照《公开募集证券投资基金运作管理办法》及《公开募集开放式证券投资基金流动性风险管理规定》等有关法规的要求建立健全开放式基金流动性风险管理的内部控制体系，审慎评估各类资产的流动性，针对性制定流动性风险管理措施，对本基金组合资产的流动性风险进行管理。本基金的基金管理人采用监控基金组合资产持仓集中度指标、逆回购交易的到期日与交易对手的集中度、流动性受限资产比例、基金组合资产中 7 个工作日可变现资产的可变现价值以及压力测试等方式防范流动性风险。并于开放日对本基金的申购赎回情况进行监控，保持基金投资组合中的可用现金头寸与之相匹配，确保本基金资产的变现能力与投资者赎回需求的匹配与平衡。本基金的基金管理人在基金合同中设计了巨额赎回条款，约定在非常情况下赎回申请的处理方式，控制因开放申购赎回模式带来的流动性风险，有效保障基金持有人利益。于本期末，本基金持有的流动性受限资产的估值占基金资产净值的比例未超过 15%。

本基金主要投资于交易所及银行间市场内交易的证券，除在附注“期末本基金持有的流通受限证券”中列示的部分基金资产流通暂时受限制外(如有)，其余均能及时变现。此外，本基金可通过卖出回购金融资产方式借入短期资金应对流动性需求，其上限一般不超过基金持有的债券资产的公允价值。除附注“期末债券正回购交易中作为抵押的债券”中列示的卖出回购金融资产款余额(如有)将在 1 个月内到期且计息外，本基金于资产负债表日所持有的金融负债的合同约定剩余到期日均为一年以内且一般不计息，可赎回基金份额净值无固定到期日且不计息，因此账面余

额一般即为未折现的合约到期现金流量。

7.4.13.4 市场风险

市场风险是指基金所持金融工具的公允价值或未来现金流量因所处市场各类价格因素的变动而发生波动的风险，包括利率风险、外汇风险和其他价格风险。

7.4.13.4.1 利率风险

利率风险是指金融工具的公允价值或未来现金流量受市场利率变动而发生波动的风险。利率敏感性金融工具均面临由于市场利率上升而导致公允价值下降的风险，其中浮动利率类金融工具还面临每个付息期间结束根据市场利率重新定价时对于未来现金流影响的风险。

本基金的基金管理人定期对本基金面临的利率敏感性缺口进行监控，并通过调整投资组合的久期等方法对上述利率风险进行管理。

本基金持有及承担的大部分金融资产和金融负债不计息，因此本基金的收入及经营活动的现金流量在很大程度上独立于市场利率变化。本基金持有的利率敏感性资产主要为银行存款、结算备付金、存出保证金和债券投资等。

7.4.13.4.1.1 利率风险敞口

单位：人民币元

本期末 2022 年 12 月 31 日	1 年以内	1-5 年	5 年以上	不计息	合计
资产					
银行存款	131,997,533.00	-	-	-	131,997,533.00
结算备付金	717,244.25	-	-	-	717,244.25
存出保证金	193,616.84	-	-	-	193,616.84
交易性金融资产	-	311.00	282,575.83	378,920,920.74	379,203,807.57
应收申购款	-	-	-	107,023.77	107,023.77
资产总计	132,908,394.09	311.00	282,575.83	379,027,944.51	512,219,225.43
负债					
应付赎回款	-	-	-	136,235.41	136,235.41
应付管理人报酬	-	-	-	664,987.09	664,987.09
应付托管费	-	-	-	110,831.16	110,831.16
应付清算款	-	-	-	0.12	0.12
应付销售服务费	-	-	-	51,786.20	51,786.20
其他负债	-	-	-	627,751.65	627,751.65
负债总计	-	-	-	1,591,591.63	1,591,591.63
利率敏感度缺口	132,908,394.09	311.00	282,575.83	377,436,352.88	510,627,633.80
上年度末 2021 年 12 月 31 日					
资产					
银行存款	92,962,734.41	-	-	-	92,962,734.41

结算备付金	1,488,944.21	-	-	-	1,488,944.21
存出保证金	298,004.67	-	-	-	298,004.67
交易性金融资产	-	-	4,400,082.66	612,133,880.81	616,533,963.47
应收申购款	-	-	-	500,798.43	500,798.43
其他资产	-	-	-	25,222.03	25,222.03
资产总计	94,749,683.29	-	4,400,082.66	612,659,901.27	711,809,667.22
负债					
应付赎回款	-	-	-	685,232.83	685,232.83
应付管理人报酬	-	-	-	933,549.22	933,549.22
应付托管费	-	-	-	155,591.57	155,591.57
应付清算款	-	-	-	12.58	12.58
应付销售服务费	-	-	-	73,988.39	73,988.39
应交税费	-	-	-	23.61	23.61
其他负债	-	-	-	949,983.10	949,983.10
负债总计	-	-	-	2,798,381.30	2,798,381.30
利率敏感度缺口	94,749,683.29	-	4,400,082.66	609,861,519.97	709,011,285.92

注：表中所示为本基金资产及负债的账面价值，并按照合约规定的利率重新定价日或到期日孰早者予以分类。

7.4.13.4.1.2 利率风险的敏感性分析

于本期末，本基金持有的交易性债券投资和资产支持证券投资公允价值占基金净资产的比例为 0.06% (上年度末: 0.62%)，因此市场利率的变动对于本基金净资产无重大影响 (上年度末: 同)。

7.4.13.4.2 外汇风险

外汇风险是指金融工具的公允价值或未来现金流量因外汇汇率变动而发生波动的风险。本基金持有不以记账本位币计价的资产，因此存在相应的外汇风险。本基金管理人每日对本基金的外汇头寸进行监控。

7.4.13.4.2.1 外汇风险敞口

单位：人民币元

项目	本期末 2022 年 12 月 31 日			
	美元 折合人民币 元	港币 折合人民币元	其他币种 折合人民币元	合计
以外币计价的资产				
交易性金融资产	-	91,613.77	-	91,613.77
资产合计	-	91,613.77	-	91,613.77
以外币计价的负债				

负债合计	-	-	-	-
资产负债表外汇 风险敞口净额	-	91,613.77	-	91,613.77
项目	上年度末 2021 年 12 月 31 日			
	美元 折合人民币 元	港币 折合人民币元	其他币种 折合人民币元	合计
以外币计价的资产				
交易性金融资产	-	23,800,374.29	-	23,800,374.29
资产合计	-	23,800,374.29	-	23,800,374.29
以外币计价的负债				
负债合计	-	-	-	-
资产负债表外汇 风险敞口净额	-	23,800,374.29	-	23,800,374.29

7.4.13.4.2.2 外汇风险的敏感性分析

假设	除汇率以外的其他市场变量保持不变		
分析	相关风险变量的变动	对资产负债表日基金资产净值的影响金额（单位：人民币元）	
		本期末（2022 年 12 月 31 日）	上年度末（2021 年 12 月 31 日）
	港币相对人民币升值 5%	4,580.69	1,190,018.71
	港币相对人民币贬值 5%	-4,580.69	-1,190,018.71

7.4.13.4.3 其他价格风险

其他价格风险是指基金所持金融工具的公允价值或未来现金流量因除市场利率和外汇汇率以外的市场价格因素变动而发生波动的风险。本基金主要投资于证券交易所上市或银行间同业市场交易的股票和债券，所面临的其他价格风险来源于单个证券发行主体自身经营情况或特殊事项的影响，也可能来源于证券市场整体波动的影响。

本基金的基金管理人在构建和管理投资组合的过程中，采用“自上而下”的策略，通过对宏观经济情况及政策的分析，结合证券市场运行情况，做出资产配置及组合构建的决定；通过对单个证券的定性分析及定量分析，选择符合基金合同约定范围的投资品种进行投资。本基金的基金

管理人定期结合宏观及微观环境的变化，对投资策略、资产配置、投资组合进行修正，来主动应对可能发生的市场价格风险。

本基金通过投资组合的分散化降低其他价格风险。本基金投资于股票、存托凭证的比例为基金资产的 60%-95% (港股通标的股票投资比例不超过本基金股票资产的 50%)。每个交易日日终扣除股指期货合约和国债期货合约需缴纳的交易保证金后，应当保持不低于基金资产净值 5% 的现金或到期日在一年以内的政府债券，其中，现金不包括结算备付金、存出保证金、应收申购款等。此外，本基金的基金管理人每日对本基金所持有的证券价格实施监控，定期运用多种定量方法对基金进行风险度量，包括 VaR (Value at Risk) 指标等来测试本基金面临的潜在价格风险，及时可靠地对风险进行跟踪和控制。

7.4.13.4.3.1 其他价格风险敞口

金额单位：人民币元

项目	本期末 2022 年 12 月 31 日		上年度末 2021 年 12 月 31 日	
	公允价值	占基金资产净值 比例 (%)	公允价值	占基金资产净值 比例 (%)
交易性金融资产—股票投资	378,920,920.74	74.21	612,133,880.81	86.34
交易性金融资产—基金投资	-	-	-	-
交易性金融资产—贵金属投资	-	-	-	-
衍生金融资产—权证投资	-	-	-	-
其他	-	-	-	-
合计	378,920,920.74	74.21	612,133,880.81	86.34

7.4.13.4.3.2 其他价格风险的敏感性分析

假设	除业绩比较基准以外的其他市场变量保持不变		
分析	相关风险变量的变动	对资产负债表日基金资产净值的影响金额 (单位：人民币元)	
		本期末 (2022 年 12 月 31 日)	上年度末 (2021 年 12 月 31 日)
	业绩比较基准上升 5%	25,132,197.85	53,275,690.68
业绩比较基准下降	-25,132,197.85	-53,275,690.68	

	5%		
--	----	--	--

7.4.14 公允价值

7.4.14.1 金融工具公允价值计量的方法

公允价值计量结果所属的层次，由对公允价值计量整体而言具有重要意义的输入值所属的最低层次决定：

第一层次：相同资产或负债在活跃市场上未经调整的报价。

第二层次：除第一层次输入值外相关资产或负债直接或间接可观察的输入值。

第三层次：相关资产或负债的不可观察输入值。

7.4.14.2 持续的以公允价值计量的金融工具

7.4.14.2.1 各层次金融工具的公允价值

单位：人民币元

公允价值计量结果所属的层次	本期末 2022 年 12 月 31 日	上年度末 2021 年 12 月 31 日
第一层次	373,587,211.06	613,443,300.31
第二层次	-	3,090,663.16
第三层次	5,616,596.51	-
合计	379,203,807.57	616,533,963.47

7.4.14.2.2 公允价值所属层次间的重大变动

本基金以导致各层次之间转换的事项发生日为确认各层次之间转换的时点。

对于证券交易所上市的股票和债券，若出现重大事项停牌、交易不活跃（包括涨跌停时的交易不活跃）、或属于非公开发行等情况，本基金不会于停牌日至交易恢复活跃日期间、交易不活跃期间及限售期间将相关股票和债券的公允价值列入第一层次；并根据估值调整中采用的不可观察输入值对于公允价值的影响程度，确定相关股票和债券的公允价值应属第二层次还是第三层次。

7.4.14.2.3 第三层次公允价值余额及变动情况

7.4.14.2.3.1 第三层次公允价值余额及变动情况

单位：人民币元

项目	本期 2022 年 1 月 1 日至 2022 年 12 月 31 日		合计
	交易性金融资产		
	债券投资	股票投资	

期初余额	-	-	-
当期购买	-	4,140,348.60	4,140,348.60
当期出售/结算	-	-	-
转入第三层次	-	3,405,821.18	3,405,821.18
转出第三层次	-	2,112,726.76	2,112,726.76
当期利得或损失总额	-	183,153.49	183,153.49
其中：计入损益的利得或损失	-	183,153.49	183,153.49
计入其他综合收益的利得或损失	-	-	-
期末余额	-	5,616,596.51	5,616,596.51
期末仍持有的第三层次金融资产计入本期损益的未实现利得或损失的变动——公允价值变动损益	-	108,562.56	108,562.56
项目	上年度可比同期 2021年1月1日至2021年12月31日		
	交易性金融资产		合计
	债券投资	股票投资	
期初余额	-	-	-
当期购买	-	-	-
当期出售/结算	-	-	-
转入第三层次	-	-	-
转出第三层次	-	-	-
当期利得或损失总额	-	-	-
其中：计入损益的利得或损失	-	-	-
计入其他综合收益的利得或损失	-	-	-
期末余额	-	-	-
期末仍持有的第三层次金融资产计入本期损益的未实现利得或损失的变动——公允价值变动损益	-	-	-

注：于本期末，本基金持有的第三层次的交易性金融资产均为证券交易所上市交易但尚在限售期内的股票投资。于本年度，本基金从第三层次转出的交易性金融资产均为限售期结束可正常交易的股票投资。

计入损益的利得或损失分别计入利润表中的公允价值变动损益、投资收益等项目。

7.4.14.2.3.2 使用重要不可观察输入值的第三层次公允价值计量的情况

单位：人民币元

项目	本期末公允价值	采用的估值技术	不可观察输入值		
			名称	范围/加权平均值	与公允价值之间的关系
证券交易所上市但尚在限售期内的股票	5,616,596.51	平均价格亚式期权模型	预期波动率	0.1891-2.4756	负相关
项目	上年度末公允价值	采用的估值技术	不可观察输入值		
			名称	范围/加权平均值	与公允价值之间的关系
-	-	-	-	-	-

7.4.14.3 非持续的以公允价值计量的金融工具的说明

于本期末，本基金未持有非持续的以公允价值计量的金融资产(上年度末：同)。

7.4.14.4 不以公允价值计量的金融工具的相关说明

不以公允价值计量的金融资产和负债主要包括应收款项和其他金融负债，其账面价值与公允价值相差很小。

7.4.15 有助于理解和分析会计报表需要说明的其他事项

截至资产负债表日本基金无需要说明的其他重要事项。

§ 8 投资组合报告

8.1 期末基金资产组合情况

金额单位：人民币元

序号	项目	金额	占基金总资产的比例 (%)
1	权益投资	378,920,920.74	73.98
	其中：股票	378,920,920.74	73.98
2	基金投资	-	-
3	固定收益投资	282,886.83	0.06
	其中：债券	282,886.83	0.06
	资产支持证券	-	-
4	贵金属投资	-	-
5	金融衍生品投资	-	-
6	买入返售金融资产	-	-
	其中：买断式回购的买入返售金融资产	-	-

7	银行存款和结算备付金合计	132,714,777.25	25.91
8	其他各项资产	300,640.61	0.06
9	合计	512,219,225.43	100.00

注：本基金通过深港通交易机制投资的港股公允价值为 91,613.77 元，占期末基金资产净值的比例为 0.02%。

8.2 报告期末按行业分类的股票投资组合

8.2.1 报告期末按行业分类的境内股票投资组合

金额单位：人民币元

代码	行业类别	公允价值（元）	占基金资产净值比例（%）
A	农、林、牧、渔业	128,604.84	0.03
B	采矿业	89,232.57	0.02
C	制造业	329,482,211.11	64.52
D	电力、热力、燃气及水生产和供应业	198,470.66	0.04
E	建筑业	186,787.74	0.04
F	批发和零售业	40,112,276.29	7.86
G	交通运输、仓储和邮政业	261,487.05	0.05
H	住宿和餐饮业	-	-
I	信息传输、软件和信息技术服务业	5,075,979.64	0.99
J	金融业	436,014.25	0.09
K	房地产业	-	-
L	租赁和商务服务业	15,808.01	0.00
M	科学研究和技术服务业	1,718,667.73	0.34
N	水利、环境和公共设施管理业	615,254.07	0.12
O	居民服务、修理和其他服务业	-	-
P	教育	21,972.76	0.00
Q	卫生和社会工作	290,539.50	0.06
R	文化、体育和娱乐业	196,000.75	0.04
S	综合	-	-
	合计	378,829,306.97	74.19

8.2.2 报告期末按行业分类的港股通投资股票投资组合

行业类别	公允价值（人民币）	占基金资产净值比例（%）
通信服务	-	-
非日常生活消费品	-	-
日常消费品	-	-
能源	-	-
金融	-	-
医疗保健	91,613.77	0.02

工业	-	-
信息技术	-	-
原材料	-	-
房地产	-	-
公用事业	-	-
合计	91,613.77	0.02

注：以上分类采用全球行业分类标准（GICS）。

8.3 期末按公允价值占基金资产净值比例大小排序的所有股票投资明细

金额单位：人民币元

序号	股票代码	股票名称	数量 (股)	公允价值(元)	占基金资产净值比例 (%)
1	000063	中兴通讯	1,585,540	41,002,064.40	8.03
2	688768	容知日新	307,559	34,741,864.64	6.80
3	301015	百洋医药	1,147,017	27,344,885.28	5.36
4	300122	智飞生物	304,200	26,717,886.00	5.23
5	000420	吉林化纤	5,934,500	26,289,835.00	5.15
6	002006	精功科技	981,000	24,525,000.00	4.80
7	688677	海泰新光	213,083	24,078,379.00	4.72
8	688639	华恒生物	151,313	23,491,343.25	4.60
9	688297	中无人机	521,559	23,433,645.87	4.59
10	688205	德科立	387,297	19,318,374.36	3.78
11	600199	金种子酒	695,200	18,575,744.00	3.64
12	300999	金龙鱼	362,100	15,773,076.00	3.09
13	301078	孩子王	958,986	12,418,868.70	2.43
14	688295	中复神鹰	282,916	12,213,483.72	2.39
15	836077	吉林碳谷	89,966	4,244,595.88	0.83
16	000100	TCL 科技	1,169,590	4,128,652.70	0.81
17	835985	海泰新能	195,157	1,610,045.25	0.32
18	300410	正业科技	142,600	1,481,614.00	0.29
19	301029	怡合达	11,840	778,361.60	0.15
20	688293	奥浦迈	6,370	657,384.00	0.13
21	688271	联影医疗	3,314	586,511.72	0.11
22	688031	星环科技	6,614	521,183.20	0.10
23	300520	科大国创	31,100	493,246.00	0.10
24	603055	台华新材	47,300	477,730.00	0.09
25	688213	思特威	11,961	464,086.80	0.09
26	688279	峰昭科技	5,138	442,381.80	0.09
27	301327	华宝新能	2,175	406,984.71	0.08
28	688392	骄成超声	2,745	397,228.95	0.08
29	301095	广立微	4,175	370,638.53	0.07
30	688382	益方生物	26,882	356,992.96	0.07
31	688267	中触媒	9,369	347,027.76	0.07

32	301367	怡和嘉业	1,472	316,726.12	0.06
33	688091	上海谊众	4,480	312,704.00	0.06
34	688172	燕东微	17,356	311,713.76	0.06
35	301308	江波龙	5,223	306,870.56	0.06
36	688048	长光华芯	3,070	297,022.50	0.06
37	301162	国能日新	3,331	292,528.42	0.06
38	301267	华夏眼科	4,012	290,539.50	0.06
39	688387	信科移动	56,632	284,292.64	0.06
40	688630	芯碁微装	3,397	283,445.68	0.06
41	688375	国博电子	2,914	279,132.06	0.05
42	688371	菲沃泰	13,416	270,600.72	0.05
43	688383	新益昌	2,701	256,270.88	0.05
44	688776	国光电气	1,447	253,340.76	0.05
45	688409	富创精密	2,280	246,490.80	0.05
46	688711	宏微科技	2,611	242,300.80	0.05
47	688276	百克生物	3,486	240,917.46	0.05
48	688269	凯立新材	2,717	233,118.60	0.05
49	688212	澳华内镜	3,496	228,953.04	0.04
50	688372	伟测科技	2,383	226,956.92	0.04
51	301330	熵基科技	6,811	218,891.09	0.04
52	688401	路维光电	4,947	215,639.73	0.04
53	688045	必易微	3,939	215,463.30	0.04
54	688380	中微半导	7,837	212,696.18	0.04
55	301165	锐捷网络	6,203	210,031.83	0.04
56	688800	瑞可达	1,967	209,839.56	0.04
57	301117	佳缘科技	2,616	207,448.80	0.04
58	688152	麒麟信安	1,189	203,200.10	0.04
59	688533	上声电子	3,493	200,498.20	0.04
60	301391	卡莱特	2,322	197,475.51	0.04
61	688489	三未信安	1,925	195,060.25	0.04
62	688403	汇成股份	18,553	194,620.97	0.04
63	301356	天振股份	4,231	190,905.16	0.04
64	301216	万凯新材	6,577	188,628.36	0.04
65	688061	灿瑞科技	1,986	185,393.10	0.04
66	301363	美好医疗	4,447	184,567.07	0.04
67	688073	毕得医药	2,239	183,933.85	0.04
68	688322	奥比中光	8,529	183,799.95	0.04
69	688275	万润新能	1,083	182,864.55	0.04
70	688201	信安世纪	3,151	178,913.78	0.04
71	300699	光威复材	2,400	173,400.00	0.03
72	688183	生益电子	18,394	171,248.14	0.03
73	688137	近岸蛋白	2,174	165,224.00	0.03
74	688167	炬光科技	1,755	163,794.15	0.03

75	688125	安达智能	3,774	162,583.92	0.03
76	301091	深城交	6,812	162,125.60	0.03
77	688237	超卓航科	2,891	161,664.72	0.03
78	301150	中一科技	2,484	160,242.84	0.03
79	688161	威高骨科	3,069	160,171.11	0.03
80	300996	普联软件	3,855	158,247.75	0.03
81	301296	新巨丰	10,211	157,186.85	0.03
82	688428	诺诚健华	11,130	157,044.30	0.03
83	300982	苏文电能	3,170	156,281.00	0.03
84	301389	隆扬电子	8,532	155,162.04	0.03
85	688538	和辉光电	57,569	154,284.92	0.03
86	688459	哈铁科技	16,848	152,642.88	0.03
87	301223	中荣股份	8,148	152,636.35	0.03
88	688621	阳光诺和	1,485	152,064.00	0.03
89	688766	普冉股份	986	149,822.70	0.03
90	301377	鼎泰高科	7,695	149,789.85	0.03
91	688359	三孚新科	2,213	149,355.37	0.03
92	301335	天元宠物	4,192	147,884.08	0.03
93	301207	华兰疫苗	3,303	147,247.74	0.03
94	688663	新风光	3,279	144,276.00	0.03
95	301139	元道通信	5,651	143,840.41	0.03
96	301248	杰创智能	4,716	143,743.68	0.03
97	300986	志特新材	3,685	142,793.75	0.03
98	301396	宏景科技	3,960	134,592.48	0.03
99	688072	拓荆科技	620	134,385.00	0.03
100	688426	康为世纪	3,776	133,821.44	0.03
101	688697	纽威数控	5,837	133,141.97	0.03
102	688305	科德数控	1,496	132,396.00	0.03
103	301149	隆华新材	12,138	132,304.20	0.03
104	688625	呈和科技	2,672	130,714.24	0.03
105	301366	一博科技	2,672	124,831.72	0.02
106	301219	腾远钴业	1,800	124,074.00	0.02
107	688410	山外山	4,853	122,635.31	0.02
108	688687	凯因科技	5,354	121,803.50	0.02
109	301088	戎美股份	6,997	121,258.01	0.02
110	300997	欢乐家	9,279	120,627.00	0.02
111	688247	宣泰医药	7,155	119,846.25	0.02
112	688259	创耀科技	1,595	119,640.95	0.02
113	688739	成大生物	3,891	118,364.22	0.02
114	688132	邦彦技术	4,844	118,193.60	0.02
115	601872	招商轮船	20,900	116,831.00	0.02
116	688285	高铁电气	15,159	116,572.71	0.02
117	688626	翔宇医疗	3,652	116,425.76	0.02

118	688391	钜泉科技	1,148	115,477.32	0.02
119	301258	富士莱	2,942	115,473.50	0.02
120	688456	有研粉材	3,396	115,464.00	0.02
121	688370	丛麟科技	3,254	114,963.82	0.02
122	688076	诺泰生物	4,984	114,332.96	0.02
123	300941	创识科技	5,983	114,035.98	0.02
124	301282	金禄电子	4,333	113,385.23	0.02
125	688257	新锐股份	2,899	113,292.92	0.02
126	301273	瑞晨环保	2,761	112,485.71	0.02
127	301179	泽宇智能	2,941	112,257.97	0.02
128	301148	嘉戎技术	5,153	111,356.33	0.02
129	301221	光庭信息	2,791	108,597.81	0.02
130	301180	万祥科技	6,536	107,517.20	0.02
131	688323	瑞华泰	4,513	107,319.14	0.02
132	688425	铁建重工	27,017	106,717.15	0.02
133	688700	东威科技	743	106,360.45	0.02
134	002920	德赛西威	1,000	105,340.00	0.02
135	688682	霍莱沃	1,324	105,205.04	0.02
136	301093	华兰股份	4,088	103,835.20	0.02
137	688408	中信博	1,054	103,713.60	0.02
138	688291	金橙子	3,961	103,619.76	0.02
139	301190	善水科技	5,741	103,223.18	0.02
140	688083	中望软件	529	102,932.82	0.02
141	688103	国力股份	1,595	102,622.30	0.02
142	688767	博拓生物	2,220	102,564.00	0.02
143	688070	纵横股份	2,407	101,743.89	0.02
144	688251	井松智能	3,392	100,844.16	0.02
145	301030	仕净科技	2,417	100,813.07	0.02
146	301046	能辉科技	2,891	100,173.15	0.02
147	688102	斯瑞新材	6,030	99,434.70	0.02
148	688670	金迪克	2,310	99,306.90	0.02
149	688052	纳芯微	312	99,091.20	0.02
150	300932	三友联众	6,885	98,799.75	0.02
151	301193	家联科技	2,970	98,336.70	0.02
152	688420	美腾科技	2,408	98,294.56	0.02
153	688315	诺禾致源	3,711	97,933.29	0.02
154	688636	智明达	918	96,867.36	0.02
155	689009	九号公司	3,157	96,256.93	0.02
156	300993	玉马遮阳	7,374	95,862.00	0.02
157	301118	恒光股份	3,142	94,919.82	0.02
158	688157	松井股份	1,075	94,062.50	0.02
159	300968	格林精密	11,620	93,192.40	0.02
160	688355	明志科技	2,710	91,950.30	0.02

161	688617	惠泰医疗	299	91,772.07	0.02
162	300940	南极光	4,909	91,651.03	0.02
163	01066	威高股份	8,000	91,613.77	0.02
164	601825	沪农商行	15,480	91,022.40	0.02
165	688143	长盈通	1,938	90,349.56	0.02
166	688121	卓然股份	3,681	89,963.64	0.02
167	688049	炬芯科技	3,260	88,183.00	0.02
168	301188	力诺特玻	6,470	88,121.40	0.02
169	300962	中金辐照	5,757	87,794.25	0.02
170	688665	四方光电	881	87,219.00	0.02
171	300967	晓鸣股份	5,061	87,049.20	0.02
172	301092	争光股份	3,230	87,016.20	0.02
173	688087	英科再生	2,469	85,797.75	0.02
174	301026	浩通科技	2,027	85,134.00	0.02
175	688326	经纬恒润	569	84,951.70	0.02
176	301222	浙江恒威	3,315	83,604.30	0.02
177	300933	中辰股份	11,117	82,710.48	0.02
178	688737	中自科技	2,186	82,674.52	0.02
179	601136	首创证券	4,739	82,553.38	0.02
180	688227	品高股份	4,164	81,739.32	0.02
181	688628	优利德	2,789	80,183.75	0.02
182	301313	凡拓数创	2,464	79,626.97	0.02
183	301006	迈拓股份	5,051	78,846.11	0.02
184	301398	星源卓镁	2,549	78,837.80	0.02
185	301196	唯科科技	2,326	78,107.08	0.02
186	300966	共同药业	2,858	77,166.00	0.02
187	300942	易瑞生物	4,428	75,895.92	0.01
188	301288	清研环境	4,516	75,191.40	0.01
189	301021	英诺激光	2,899	74,765.21	0.01
190	688689	银河微电	3,258	74,477.88	0.01
191	300614	百川畅银	3,283	74,097.31	0.01
192	301163	宏德股份	2,764	72,665.56	0.01
193	301048	金鹰重工	8,424	71,772.48	0.01
194	688793	倍轻松	1,454	71,289.62	0.01
195	603103	横店影视	4,800	70,752.00	0.01
196	688226	威腾电气	2,693	70,718.18	0.01
197	601318	中国平安	1,497	70,359.00	0.01
198	301020	密封科技	4,210	70,264.90	0.01
199	300937	药易购	2,434	70,245.24	0.01
200	300945	曼卡龙	4,731	70,208.04	0.01
201	688633	星球石墨	1,558	69,642.60	0.01
202	001270	铖昌科技	568	69,296.00	0.01
203	001301	尚太科技	1,164	68,722.56	0.01

204	688609	九联科技	10,372	68,351.48	0.01
205	688662	富信科技	2,556	67,682.88	0.01
206	301316	慧博云通	3,584	67,028.63	0.01
207	688722	同益中	3,687	66,587.22	0.01
208	301319	唯特偶	1,149	66,253.15	0.01
209	300978	东箭科技	5,930	66,178.80	0.01
210	688683	莱尔科技	3,296	65,952.96	0.01
211	603529	爱玛科技	1,427	65,456.49	0.01
212	301028	东亚机械	7,329	65,447.97	0.01
213	688728	格科微	3,721	65,266.34	0.01
214	301279	金道科技	2,956	65,091.12	0.01
215	301011	华立科技	2,275	63,495.25	0.01
216	300952	恒辉安防	3,398	63,134.84	0.01
217	301270	汉仪股份	2,095	62,884.70	0.01
218	688659	元琛科技	3,671	62,884.23	0.01
219	003035	南网能源	11,046	62,630.82	0.01
220	688718	唯赛勃	3,145	62,616.95	0.01
221	688071	华依科技	1,101	62,217.51	0.01
222	301013	利和兴	7,056	62,163.36	0.01
223	688613	奥精医疗	2,617	61,290.14	0.01
224	688799	华纳药厂	1,917	61,018.11	0.01
225	688660	电气风电	10,111	60,767.11	0.01
226	688611	杭州柯林	1,400	60,704.00	0.01
227	688685	迈信林	2,612	60,441.68	0.01
228	688261	东微半导	254	60,198.00	0.01
229	301012	扬电科技	1,691	59,032.81	0.01
230	688113	联测科技	1,415	59,019.65	0.01
231	688597	煜邦电力	3,907	58,761.28	0.01
232	301002	崧盛股份	2,601	58,522.50	0.01
233	600906	财达证券	7,597	57,509.29	0.01
234	301228	实朴检测	3,721	57,377.82	0.01
235	301309	万得凯	2,271	56,692.74	0.01
236	688296	和达科技	2,173	56,215.51	0.01
237	300955	嘉亨家化	2,314	56,137.64	0.01
238	300963	中洲特材	3,679	55,847.22	0.01
239	301269	华大九天	628	55,364.77	0.01
240	301182	凯旺科技	2,932	55,180.24	0.01
241	300991	创益通	4,056	54,593.76	0.01
242	001269	欧晶科技	546	54,185.04	0.01
243	301016	雷尔伟	2,747	54,170.84	0.01
244	301066	万事利	4,810	54,016.30	0.01
245	301055	张小泉	3,541	53,894.02	0.01
246	688314	康拓医疗	1,085	52,047.45	0.01

247	301063	海锅股份	1,524	51,846.48	0.01
248	300774	倍杰特	4,435	51,490.35	0.01
249	688216	气派科技	2,000	51,040.00	0.01
250	300958	建工修复	2,993	50,940.86	0.01
251	688110	东芯股份	1,943	50,848.31	0.01
252	300998	宁波方正	2,003	50,715.96	0.01
253	601963	重庆银行	7,472	50,660.16	0.01
254	001203	大中矿业	3,809	49,250.37	0.01
255	300971	博亚精工	2,445	48,386.55	0.01
256	301059	金三江	2,581	47,748.50	0.01
257	688319	欧林生物	3,412	47,324.44	0.01
258	300943	春晖智控	3,813	46,022.91	0.01
259	301083	百胜智能	4,160	45,926.40	0.01
260	688501	青达环保	1,759	45,470.15	0.01
261	002475	立讯精密	1,428	45,339.00	0.01
262	301057	汇隆新材	2,173	43,742.49	0.01
263	301056	森赫股份	5,716	43,498.76	0.01
264	001330	博纳影业	3,564	42,696.72	0.01
265	600916	中国黄金	3,371	42,609.44	0.01
266	688290	景业智能	591	42,599.28	0.01
267	688255	凯尔达	1,648	42,370.08	0.01
268	301153	中科江南	398	42,363.12	0.01
269	688511	天微电子	1,490	42,345.80	0.01
270	688260	昀冢科技	2,990	41,590.90	0.01
271	301049	超越科技	1,954	41,170.78	0.01
272	688616	西力科技	3,918	40,982.28	0.01
273	301025	读客文化	4,027	40,793.51	0.01
274	301062	上海艾录	5,225	40,755.00	0.01
275	688191	智洋创新	3,203	40,614.04	0.01
276	300961	深水海纳	3,936	40,304.64	0.01
277	300960	通业科技	2,332	39,737.28	0.01
278	301033	迈普医学	1,076	39,682.88	0.01
279	688622	禾信仪器	1,204	39,130.00	0.01
280	301027	华蓝集团	2,856	38,556.00	0.01
281	301032	新柴股份	5,124	38,481.24	0.01
282	301010	晶雪节能	2,172	38,335.80	0.01
283	688303	大全能源	793	37,810.24	0.01
284	688117	圣诺生物	1,672	37,151.84	0.01
285	688468	科美诊断	3,919	37,112.93	0.01
286	301072	中捷精工	1,802	36,941.00	0.01
287	688109	品茗科技	1,301	36,818.30	0.01
288	688819	天能股份	1,002	36,813.48	0.01
289	688217	睿昂基因	1,040	36,764.00	0.01

290	002612	朗姿股份	1,300	36,088.00	0.01
291	688607	康众医疗	1,890	35,815.50	0.01
292	688655	迅捷兴	3,083	35,300.35	0.01
293	301068	大地海洋	1,436	35,268.16	0.01
294	600955	维远股份	1,694	35,184.38	0.01
295	600032	浙江新能	3,045	34,987.05	0.01
296	002913	奥士康	1,430	34,849.10	0.01
297	001338	永顺泰	1,649	34,826.88	0.01
298	301037	保立佳	2,115	33,988.05	0.01
299	301036	双乐股份	2,047	33,939.26	0.01
300	605020	永和股份	850	33,388.00	0.01
301	001258	立新能源	3,188	33,346.48	0.01
302	688517	金冠电气	2,892	33,229.08	0.01
303	300929	华骐环保	2,923	33,176.05	0.01
304	300995	奇德新材	1,909	33,044.79	0.01
305	301007	德迈仕	3,022	32,879.36	0.01
306	601156	东航物流	2,090	31,893.40	0.01
307	605507	国邦医药	1,202	31,816.94	0.01
308	605090	九丰能源	1,526	31,511.90	0.01
309	301053	远信工业	1,544	31,327.76	0.01
310	300854	中兰环保	2,026	30,957.28	0.01
311	300502	新易盛	1,300	30,875.00	0.01
312	688565	力源科技	3,450	30,567.00	0.01
313	688395	正弦电气	1,627	29,383.62	0.01
314	301089	拓新药业	398	28,656.00	0.01
315	688223	晶科能源	1,954	28,626.10	0.01
316	601665	齐鲁银行	6,731	28,068.27	0.01
317	000778	新兴铸管	7,500	27,375.00	0.01
318	601089	福元医药	1,749	26,812.17	0.01
319	601022	宁波远洋	1,983	26,770.50	0.01
320	688092	爱科科技	1,137	26,401.14	0.01
321	605077	华康股份	865	26,244.10	0.01
322	603324	盛剑环境	732	25,671.24	0.01
323	688012	中微公司	261	25,580.61	0.01
324	301079	邵阳液压	1,396	25,560.76	0.01
325	603191	望变电气	1,149	25,530.78	0.00
326	688038	中科通达	2,132	25,349.48	0.00
327	001213	中铁特货	5,818	25,133.76	0.00
328	605286	同力日升	597	25,115.79	0.00
329	301217	铜冠铜箔	1,982	24,556.98	0.00
330	688272	富吉瑞	1,263	24,502.20	0.00
331	001322	箭牌家居	1,595	24,244.00	0.00
332	688681	科汇股份	1,899	24,231.24	0.00

333	301000	肇民科技	900	23,967.00	0.00
334	688067	爱威科技	1,259	23,581.07	0.00
335	601921	浙版传媒	3,154	23,339.60	0.00
336	603171	税友股份	637	23,186.80	0.00
337	001201	东瑞股份	802	23,033.44	0.00
338	605060	联德股份	883	22,790.23	0.00
339	301050	雷电微力	295	22,765.15	0.00
340	603255	鼎际得	489	21,956.10	0.00
341	001318	阳光乳业	1,142	21,926.40	0.00
342	603209	兴通股份	595	21,610.40	0.00
343	605167	利柏特	2,472	20,814.24	0.00
344	001308	康冠科技	667	20,703.68	0.00
345	001205	盛航股份	808	19,812.16	0.00
346	605339	南侨食品	864	19,656.00	0.00
347	001215	千味央厨	295	19,340.20	0.00
348	688701	卓锦股份	2,340	19,211.40	0.00
349	003040	楚天龙	1,101	19,201.44	0.00
350	001323	慕思股份	573	18,977.76	0.00
351	001236	弘业期货	1,399	18,956.45	0.00
352	605555	德昌股份	917	18,615.10	0.00
353	300973	立高食品	193	18,562.74	0.00
354	605296	神农集团	740	18,522.20	0.00
355	603206	嘉环科技	1,210	18,500.90	0.00
356	002049	紫光国微	140	18,454.80	0.00
357	605305	中际联合	508	17,983.20	0.00
358	605080	浙江自然	374	17,652.80	0.00
359	603057	紫燕食品	549	17,277.03	0.00
360	001208	华菱线缆	1,754	17,171.66	0.00
361	603235	天新药业	572	16,656.64	0.00
362	001339	智微智能	812	16,516.08	0.00
363	603051	鹿山新材	272	16,295.52	0.00
364	001217	华尔泰	1,239	16,206.12	0.00
365	603211	晋拓股份	1,287	16,164.72	0.00
366	001216	华瓷股份	1,178	16,079.70	0.00
367	603132	金徽股份	1,342	16,063.74	0.00
368	603170	宝立食品	542	15,354.86	0.00
369	600547	山东黄金	800	15,328.00	0.00
370	603237	五芳斋	325	15,323.75	0.00
371	605368	蓝天燃气	1,204	14,869.40	0.00
372	603759	海天股份	1,656	14,837.76	0.00
373	605268	王力安防	1,642	14,449.60	0.00
374	605208	永茂泰	1,081	14,420.54	0.00
375	001298	好上好	403	14,379.04	0.00

376	601012	隆基绿能	340	14,368.40	0.00
377	003037	三和管桩	1,274	14,345.24	0.00
378	601528	瑞丰银行	2,230	14,071.30	0.00
379	605598	上海港湾	553	13,769.70	0.00
380	603070	万控智造	775	13,640.00	0.00
381	605016	百龙创园	623	13,500.41	0.00
382	301200	大族数控	343	13,445.60	0.00
383	003033	征和工业	301	13,364.40	0.00
384	605117	德业股份	40	13,248.00	0.00
385	603130	云中马	480	13,176.00	0.00
386	001317	三羊马	300	12,840.00	0.00
387	605389	长龄液压	498	12,803.58	0.00
388	603230	内蒙新华	1,140	12,574.20	0.00
389	001333	光华股份	426	12,332.70	0.00
390	601601	中国太保	500	12,260.00	0.00
391	301009	可靠股份	1,007	12,084.00	0.00
392	605098	行动教育	405	11,858.40	0.00
393	001300	三柏硕	763	11,826.50	0.00
394	605162	新中港	1,377	11,814.66	0.00
395	603836	海程邦达	733	11,698.68	0.00
396	001299	美能能源	576	11,635.20	0.00
397	001313	粤海饲料	1,232	11,580.80	0.00
398	605056	咸亨国际	934	11,404.14	0.00
399	001331	胜通能源	385	11,330.55	0.00
400	603151	邦基科技	535	11,256.40	0.00
401	001206	依依股份	449	10,919.68	0.00
402	001319	铭科精技	536	10,843.28	0.00
403	001238	浙江正特	374	10,797.38	0.00
404	603216	梦天家居	772	10,599.56	0.00
405	603213	镇洋发展	799	10,562.78	0.00
406	300347	泰格医药	100	10,480.00	0.00
407	002092	中泰化学	1,400	10,444.00	0.00
408	001218	丽臣实业	490	10,422.30	0.00
409	603501	韦尔股份	135	10,407.15	0.00
410	605365	立达信	645	10,371.60	0.00
411	605228	神通科技	1,217	10,320.16	0.00
412	605122	四方新材	703	10,320.04	0.00
413	605028	世茂能源	615	10,313.55	0.00
414	001212	中旗新材	400	10,252.00	0.00
415	605289	罗曼股份	474	10,124.64	0.00
416	003032	传智教育	586	10,114.36	0.00
417	601279	英利汽车	2,004	10,060.08	0.00
418	605599	菜百股份	980	9,976.40	0.00

419	688131	皓元医药	92	9,970.96	0.00
420	605566	福莱蒾特	435	9,952.80	0.00
421	605259	绿田机械	295	9,885.45	0.00
422	605319	无锡振华	764	9,878.52	0.00
423	603097	江苏华辰	577	9,860.93	0.00
424	603182	嘉华股份	546	9,778.86	0.00
425	001268	联合精密	409	9,697.39	0.00
426	001230	劲旅环境	375	9,671.25	0.00
427	605005	合兴股份	634	9,624.12	0.00
428	688075	安旭生物	114	9,610.20	0.00
429	001229	魅视科技	347	9,313.48	0.00
430	001207	联科科技	682	9,241.10	0.00
431	003036	泰坦股份	776	9,164.56	0.00
432	001266	宏英智能	346	9,155.16	0.00
433	001219	青岛食品	353	9,100.34	0.00
434	601336	新华保险	300	9,024.00	0.00
435	603280	南方路机	363	8,893.50	0.00
436	871857	泓禧科技	1,000	8,700.00	0.00
437	603511	爱慕股份	553	8,632.33	0.00
438	605086	龙高股份	443	8,514.46	0.00
439	603219	富佳股份	528	8,474.40	0.00
440	600859	王府井	300	8,442.00	0.00
441	603215	比依股份	575	8,423.75	0.00
442	688116	天奈科技	109	8,408.26	0.00
443	603986	兆易创新	80	8,197.60	0.00
444	605196	华通线缆	1,172	8,180.56	0.00
445	605488	福莱新材	603	8,056.08	0.00
446	001231	农心科技	355	8,037.20	0.00
447	605011	杭州热电	525	7,990.50	0.00
448	001288	运机集团	537	7,969.08	0.00
449	001210	金房节能	311	7,939.83	0.00
450	605580	恒盛能源	654	7,893.78	0.00
451	605180	华生科技	499	7,789.39	0.00
452	605138	盛泰集团	723	7,779.48	0.00
453	001296	长江材料	403	7,745.66	0.00
454	603272	联翔股份	443	7,646.18	0.00
455	003041	真爱美家	419	7,374.40	0.00
456	605069	正和生态	790	7,347.00	0.00
457	605055	迎丰股份	1,147	6,927.88	0.00
458	001336	楚环科技	274	6,770.54	0.00
459	605303	园林股份	610	6,612.40	0.00
460	001202	炬申股份	459	6,595.83	0.00
461	605298	必得科技	508	6,548.12	0.00

462	603150	万朗磁塑	250	6,492.50	0.00
463	001209	洪兴股份	450	6,102.00	0.00
464	688029	南微医学	73	5,995.49	0.00
465	605577	龙版传媒	588	5,844.72	0.00
466	603348	文灿股份	100	5,757.00	0.00
467	605499	东鹏饮料	32	5,692.80	0.00
468	605089	味知香	70	5,115.60	0.00
469	002179	中航光电	80	4,620.80	0.00
470	001228	永泰运	83	4,109.33	0.00
471	688733	壹石通	97	3,653.99	0.00
472	301035	润丰股份	38	3,309.80	0.00
473	605337	李子园	137	3,209.91	0.00
474	603063	禾望电气	100	2,788.00	0.00
475	600161	天坛生物	109	2,586.57	0.00
476	002001	新和成	129	2,418.75	0.00
477	603187	海容冷链	60	1,903.20	0.00
478	000338	潍柴动力	177	1,801.86	0.00
479	601838	成都银行	100	1,530.00	0.00
480	605300	佳禾食品	76	1,344.44	0.00
481	300363	博腾股份	13	531.05	0.00
482	600549	厦门钨业	26	508.30	0.00
483	600733	北汽蓝谷	75	446.25	0.00
484	600276	恒瑞医药	10	385.30	0.00
485	301268	铭利达	7	351.47	0.00
486	600938	中国海油	5	76.00	0.00
487	300124	汇川技术	1	69.50	0.00
488	300981	中红医疗	3	56.34	0.00

注：对于同时在 A+H 股上市的股票，合并计算公允价值参与排序，并按照不同股票分别披露。

8.4 报告期内股票投资组合的重大变动

8.4.1 累计买入金额超出期初基金资产净值 2%或前 20 名的股票明细

金额单位：人民币元

序号	股票代码	股票名称	本期累计买入金额	占期初基金资产净值比例(%)
1	300274	阳光电源	49,214,527.42	6.94
2	000420	吉林化纤	44,241,853.94	6.24
3	601318	中国平安	43,327,198.65	6.11
4	300122	智飞生物	43,156,606.32	6.09
5	300699	光威复材	41,050,957.74	5.79
6	000063	中兴通讯	38,803,873.89	5.47
7	002006	精功科技	37,753,584.00	5.32
8	688297	中无人机	36,518,520.85	5.15
9	300750	宁德时代	35,723,133.00	5.04

10	301015	百洋医药	31,135,517.16	4.39
11	300347	泰格医药	28,538,218.78	4.03
12	300760	迈瑞医疗	26,128,017.30	3.69
13	002493	荣盛石化	25,946,825.24	3.66
14	603799	华友钴业	24,969,401.32	3.52
15	601838	成都银行	24,748,343.71	3.49
16	600941	中国移动	24,738,832.18	3.49
17	688677	海泰新光	23,494,149.25	3.31
18	002129	TCL 中环	23,464,146.00	3.31
19	600129	太极集团	22,147,371.00	3.12
20	688295	中复神鹰	21,489,947.33	3.03
21	688205	德科立	21,427,181.20	3.02
22	688639	华恒生物	21,397,162.89	3.02
23	600522	中天科技	21,137,691.00	2.98
24	603315	福鞍股份	20,920,090.00	2.95
25	600547	山东黄金	19,617,634.90	2.77
26	000739	普洛药业	19,601,622.93	2.76
27	300337	银邦股份	19,167,042.20	2.70
28	600199	金种子酒	18,880,635.99	2.66
29	000938	紫光股份	16,694,530.40	2.35
30	300999	金龙鱼	16,131,100.00	2.28
31	688278	特宝生物	14,468,848.46	2.04

注：1、本期累计买入金额指买入成交金额（成交单价乘以成交数量），不考虑相关交易费用。

2、对于同时在 A+H 股上市的股票，合并计算公允价值参与排序，并按照不同股票分别披露。

8.4.2 累计卖出金额超期初基金资产净值 2%或前 20 名的股票明细

金额单位：人民币元

序号	股票代码	股票名称	本期累计卖出金额	占期初基金资产净值比例(%)
1	300750	宁德时代	85,725,464.36	12.09
2	300274	阳光电源	66,710,264.61	9.41
3	603392	万泰生物	65,612,335.35	9.25
4	300059	东方财富	60,642,306.60	8.55
5	300699	光威复材	51,178,575.33	7.22
6	601318	中国平安	40,227,871.44	5.67
7	603799	华友钴业	39,200,919.72	5.53
8	688036	传音控股	34,955,513.05	4.93
9	300595	欧普康视	33,508,651.97	4.73
10	300347	泰格医药	30,036,552.18	4.24
11	601838	成都银行	25,940,312.80	3.66
12	600129	太极集团	23,470,566.88	3.31
13	002241	歌尔股份	23,468,401.10	3.31

14	600941	中国移动	23,347,644.23	3.29
15	300760	迈瑞医疗	23,256,257.26	3.28
16	600522	中天科技	23,056,537.62	3.25
17	002493	荣盛石化	22,353,897.70	3.15
18	002129	TCL 中环	20,270,191.49	2.86
19	688278	特宝生物	20,017,854.58	2.82
20	688105	诺唯赞	19,479,937.91	2.75
21	000420	吉林化纤	18,717,356.00	2.64
22	01951	锦欣生殖	18,707,876.75	2.64
23	002245	蔚蓝锂芯	18,587,245.00	2.62
24	301080	百普赛斯	18,004,859.16	2.54
25	600547	山东黄金	17,602,610.64	2.48
26	600549	厦门钨业	16,379,221.70	2.31
27	002006	精功科技	15,814,379.46	2.23
28	300014	亿纬锂能	15,725,297.59	2.22

注：1、本期累计卖出金额指卖出成交金额（成交单价乘以成交数量），不考虑相关交易费用。

2、对于同时在 A+H 股上市的股票，合并计算公允价值参与排序，并按照不同股票分别披露。

8.4.3 买入股票的成本总额及卖出股票的收入总额

单位：人民币元

买入股票成本（成交）总额	1,334,942,505.13
卖出股票收入（成交）总额	1,461,213,356.32

注：本项中“买入股票的成本(成交)总额”及“卖出股票的收入(成交)总额”均按买卖成交金额（成交单价乘以成交数量）填列，不考虑相关交易费用。

8.5 期末按债券品种分类的债券投资组合

金额单位：人民币元

序号	债券品种	公允价值	占基金资产净值比例（%）
1	国家债券	-	-
2	央行票据	-	-
3	金融债券	-	-
	其中：政策性金融债	-	-
4	企业债券	-	-
5	企业短期融资券	-	-
6	中期票据	-	-
7	可转债（可交换债）	282,886.83	0.06
8	同业存单	-	-
9	其他	-	-
10	合计	282,886.83	0.06

8.6 期末按公允价值占基金资产净值比例大小排序的前五名债券投资明细

金额单位：人民币元

序号	债券代码	债券名称	数量 (张)	公允价值	占基金资产净值比例 (%)
1	113055	成银转债	1,890	226,825.06	0.04
2	113056	重银转债	510	49,538.59	0.01
3	111007	永和转债	30	4,112.52	0.00
4	118005	天奈转债	20	2,099.66	0.00
5	127038	国微转债	2	311.00	0.00

8.7 期末按公允价值占基金资产净值比例大小排序的所有资产支持证券投资明细

无。

8.8 报告期末按公允价值占基金资产净值比例大小排序的前五名贵金属投资明细

无。

8.9 期末按公允价值占基金资产净值比例大小排序的前五名权证投资明细

无。

8.10 本基金投资股指期货的投资政策

无。

8.11 报告期末本基金投资的国债期货交易情况说明**8.11.1 本期国债期货投资政策**

无。

8.11.2 本期国债期货投资评价

无。

8.12 投资组合报告附注**8.12.1 基金投资的前十名证券的发行主体本期是否出现被监管部门立案调查，或在报告编制日前一年内受到公开谴责、处罚的情形**

本基金投资的前十名证券的发行主体本期没有出现被监管部门立案调查，或在报告编制日前一年内受到公开谴责、处罚的情形。

8.12.2 基金投资的前十名股票是否超出基金合同规定的备选股票库

本基金投资的前十名股票未超出基金合同规定的备选股票库。

8.12.3 期末其他各项资产构成

单位：人民币元

序号	名称	金额
1	存出保证金	193,616.84
2	应收清算款	-
3	应收股利	-
4	应收利息	-
5	应收申购款	107,023.77
6	其他应收款	-
7	待摊费用	-
8	其他	-
9	合计	300,640.61

8.12.4 期末持有的处于转股期的可转换债券明细

金额单位：人民币元

序号	债券代码	债券名称	公允价值	占基金资产净值比例 (%)
1	113055	成银转债	226,825.06	0.04
2	113056	重银转债	49,538.59	0.01
3	118005	天奈转债	2,099.66	0.00
4	127038	国微转债	311.00	0.00

8.12.5 期末前十名股票中存在流通受限情况的说明

无。

8.12.6 投资组合报告附注的其他文字描述部分

由于四舍五入原因，分项之和与合计可能有尾差。

§9 基金份额持有人信息

9.1 期末基金份额持有人户数及持有人结构

份额单位：份

份额级别	持有人户数 (户)	户均持有的基金份额	持有人结构			
			机构投资者		个人投资者	
			持有份额	占总份额比例 (%)	持有份额	占总份额比例 (%)
大成成长进取混合 A	13,782	26,807.61	-	-	369,462,446.47	100.00
大成成长进取混合 C	23,862	6,467.42	298,837.16	0.19	154,026,767.30	99.81

合计	37,644	13,914.25	298,837.16	0.06	523,489,213.77	99.94
----	--------	-----------	------------	------	----------------	-------

注：1、上述机构/个人投资者持有份额占总份额比例的计算中，对分级份额，比例的分母采用各自级别的份额，对合计数，比例的分母采用下属分级基金份额的合计数（即期末基金份额总额）。

2、持有人户数为有效户数，即存量份额大于零的账户。

9.2 期末基金管理人的从业人员持有本基金的情况

项目	份额级别	持有份额总数（份）	占基金总份额比例（%）
基金管理人所有从业人员持有本基金	大成成长进取混合 A	211,653.92	0.0573
	大成成长进取混合 C	1,062.46	0.0007
	合计	212,716.38	0.0406

注：上述占基金总份额比例的计算中，对分级份额，比例的分母采用各自级别的份额，对合计数，比例的分母采用下属分级基金份额的合计数（即期末基金份额总额）。

9.3 期末基金管理人的从业人员持有本开放式基金份额总量区间情况

项目	份额级别	持有基金份额总量的数量区间（万份）
本公司高级管理人员、基金投资和部门负责人持有本开放式基金	大成成长进取混合 A	0~10
	大成成长进取混合 C	0
	合计	0~10
本基金基金经理持有本开放式基金	大成成长进取混合 A	0
	大成成长进取混合 C	0
	合计	0

9.4 期末兼任私募资产管理计划投资经理的基金经理本人及其直系亲属持有本人管理的产情况

无。

§ 10 开放式基金份额变动

单位：份

项目	大成成长进取混合 A	大成成长进取混合 C
基金合同生效日（2020 年 11 月 30 日）基金份额总额	1,813,451,860.87	462,529,544.12
本报告期期初基金份额总额	422,135,430.95	180,815,737.01
本报告期基金总申购份额	46,934,597.85	64,963,547.74

减：本报告期基金总赎回份额	99,607,582.33	91,453,680.29
本报告期基金拆分变动份额	-	-
本报告期期末基金份额总额	369,462,446.47	154,325,604.46

§ 11 重大事件揭示

11.1 基金份额持有人大会决议

无。

11.2 基金管理人、基金托管人的专门基金托管部门的重大人事变动

一、基金管理人的重大人事变动

1. 根据我司发布的《大成基金管理有限公司关于高级管理人员变更的公告》，经大成基金管理有限公司第七届董事会第十四次会议审议通过并履行必要程序，自 2022 年 4 月 15 日起，周立新先生因工作安排离任公司副总经理。具体事宜详见公司公告。

2. 根据我司发布的《大成基金管理有限公司关于高级管理人员变更的公告》，经大成基金管理有限公司第七届董事会第十五次会议审议通过并履行必要程序，自 2022 年 6 月 1 日起，赵冰女士担任公司副总经理，段皓静女士担任公司督察长。自同日起赵冰女士离任公司督察长。具体事宜详见公司公告。

3. 大成基金管理有限公司于 2022 年 11 月 26 日召开公司 2022 年第二次临时股东会，审议通过《关于董事会换届选举的议案》，选举吴庆斌、林昌、谭晓冈、杨红、宋立志担任公司第八届董事会董事；选举胡维翊、杨晓帆、卢锋、江涛担任公司第八届董事会独立董事。其中，吴庆斌、林昌、谭晓冈、胡维翊、杨晓帆连任公司董事，李超、郭向东、金李、黄隽不再担任公司董事。

二、基金托管人的基金托管部门的重大人事变动

2022 年 3 月，中国农业银行总行决定王霄勇任托管业务部总裁。

2022 年 3 月，中国农业银行总行决定王洪滨任托管业务部高级专家。

11.3 涉及基金管理人、基金财产、基金托管业务的诉讼

无。

11.4 基金投资策略的改变

本基金投资策略在本报告期内没有重大改变。

11.5 为基金进行审计的会计师事务所情况

本基金聘任的为本基金审计的会计师事务所为普华永道中天会计师事务所(特殊普通合伙)，本年度应支付的审计费用为 70,000.00 元整。该事务所自基金合同生效日起为本基金提供审计服务至今。

11.6 管理人、托管人及其高级管理人员受稽查或处罚等情况

11.6.1 管理人及其高级管理人员受稽查或处罚等情况

本报告期内，基金管理人及其相关高级管理人员无受稽查或处罚等情况。

11.6.2 托管人及其高级管理人员受稽查或处罚等情况

本基金托管人及其高级管理人员在开展基金托管业务过程中无受稽查或处罚等情况。

11.7 基金租用证券公司交易单元的有关情况

11.7.1 基金租用证券公司交易单元进行股票投资及佣金支付情况

金额单位：人民币元

券商名称	交易单元数量	股票交易		应支付该券商的佣金		备注
		成交金额	占当期股票成交总额的比例 (%)	佣金	占当期佣金总量的比例 (%)	
浙商证券	1	434,658,422.42	15.69	397,171.98	15.66	-
华创证券	1	341,268,822.28	12.32	314,404.03	12.40	-
南京证券	1	326,388,535.62	11.78	300,529.42	11.85	-
中信证券	4	313,066,168.55	11.30	283,304.82	11.17	-
广发证券	1	286,432,933.61	10.34	262,375.23	10.35	-
中金公司	3	206,067,743.89	7.44	189,856.60	7.49	-
光大证券	2	205,557,224.69	7.42	185,591.78	7.32	-
招商证券	2	168,314,973.82	6.08	153,388.56	6.05	-
中信建投证券	2	104,338,659.69	3.77	96,134.06	3.79	-
东兴证券	1	85,744,779.60	3.09	78,223.85	3.08	-
华泰证券	1	83,847,304.54	3.03	77,252.95	3.05	-
国泰君安	3	69,289,205.	2.50	63,822.60	2.52	-

		81				
国信证券	1	48,389,331.48	1.75	44,101.00	1.74	-
东北证券	2	40,585,412.57	1.46	37,393.03	1.47	-
民生证券	1	20,438,712.33	0.74	18,946.46	0.75	-
川财证券	1	16,796,777.54	0.61	15,471.96	0.61	-
安信证券	1	11,374,393.87	0.41	10,478.62	0.41	-
上海证券	1	7,252,085.56	0.26	6,609.74	0.26	-
信达证券	2	516,069.98	0.02	475.52	0.02	-
兴业证券	2	144,062.10	0.01	132.74	0.01	-
爱建证券	1	-	-	-	-	-
第一创业	1	-	-	-	-	-
东财证券	1	-	-	-	-	-
东方证券	1	-	-	-	-	-
东吴证券	1	-	-	-	-	-
东亚前海	1	-	-	-	-	-
方正证券	1	-	-	-	-	-
高华证券	1	-	-	-	-	-
国金证券	2	-	-	-	-	-
国盛证券	1	-	-	-	-	-
海通证券	1	-	-	-	-	-
红塔证券	1	-	-	-	-	-
华西证券	1	-	-	-	-	-
平安证券	1	-	-	-	-	-
瑞银证券	2	-	-	-	-	-
山西证券	1	-	-	-	-	-
申万宏源	1	-	-	-	-	-
申万宏源西部	1	-	-	-	-	-
世纪证券	1	-	-	-	-	-
天风证券	2	-	-	-	-	-
万和证券	1	-	-	-	-	-
西部证券	1	-	-	-	-	-
湘财证券	1	-	-	-	-	-
粤开证券	1	-	-	-	-	-
中国银河证券	4	-	-	-	-	-
中泰证券	2	-	-	-	-	-
中银国际	1	-	-	-	-	-

证券						
中原证券	1	-	-	-	-	-

注：根据中国证监会颁布的《关于完善证券投资基金交易席位制度有关问题的通知》（证监基金字[2007]48号）的有关规定，本公司制定了租用证券公司交易单元的选择标准和程序。租用证券公司交易单元的选择标准主要包括：

- （一）财务状况良好，最近一年无重大违规行为；
- （二）经营行为规范，内控制度健全，能满足各投资组合运作的保密性要求；
- （三）研究实力较强，能提供包括研究报告、路演服务、协助进行上市公司调研等研究服务；
- （四）具备各投资组合运作所需的高效、安全的通讯条件，有足够的交易和清算能力，满足各投资组合证券交易需要；
- （五）能提供投资组合运作、管理所需的其他券商服务；
- （六）相关基金合同、资产管理合同以及法律法规规定的其他条件。租用证券公司交易单元的程序：首先根据租用证券公司交易单元的选择标准形成《券商服务评价表》，然后根据评分高低进行选择基金交易单元。

本报告期内本基金租用证券公司交易单元的变更情况如下：

本报告期内本基金新增的交易单元：南京证券，东亚前海；退租交易单元：广发证券。

11.7.2 基金租用证券公司交易单元进行其他证券投资的情况

金额单位：人民币元

券商名称	债券交易		债券回购交易		权证交易	
	成交金额	占当期债券成交总额的比例(%)	成交金额	占当期债券回购成交总额的比例(%)	成交金额	占当期权证成交总额的比例(%)
南京证券	4,371,809.50	59.09	-	-	-	-
东兴证券	3,027,033.02	40.91	-	-	-	-

11.8 其他重大事件

序号	公告事项	法定披露方式	法定披露日期
1	关于再次提请投资者及时更新已过期身份证件或者身份证明文件的公告	中国证监会基金电子披露网站、规定报刊及本公司网站	2022年12月31日
2	大成基金管理有限公司关于网上直	中国证监会基金电子披	2022年12月30日

	销系统开展邮储银行支付渠道费率优惠活动的公告	露网站、规定报刊及本公司网站	
3	大成成长进取混合型证券投资基金更新招募说明书	中国证监会基金电子披露网站、规定报刊及本公司网站	2022 年 12 月 30 日
4	大成基金管理有限公司关于旗下基金获配 TCL 科技（000100）非公开发行 A 股的公告	中国证监会基金电子披露网站、规定报刊及本公司网站	2022 年 12 月 23 日
5	大成基金管理有限公司关于旗下部分基金增加东方财富证券股份有限公司为销售机构的公告	中国证监会基金电子披露网站、规定报刊及本公司网站	2022 年 12 月 12 日
6	大成基金管理有限公司关于旗下部分基金增加南京证券股份有限公司为销售机构的公告	中国证监会基金电子披露网站、规定报刊及本公司网站	2022 年 12 月 1 日
7	大成基金管理有限公司关于旗下部分基金增加江苏江南农村商业银行股份有限公司为销售机构的公告	中国证监会基金电子披露网站、规定报刊及本公司网站	2022 年 10 月 27 日
8	大成成长进取混合型证券投资基金 2022 年第 3 季度报告	中国证监会基金电子披露网站、规定报刊及本公司网站	2022 年 10 月 26 日
9	大成基金管理有限公司关于旗下部分基金增加海通期货股份有限公司为销售机构的公告	中国证监会基金电子披露网站、规定报刊及本公司网站	2022 年 10 月 14 日
10	大成基金管理有限公司提醒投资者谨防金融诈骗的公告	中国证监会基金电子披露网站、规定报刊及本公司网站	2022 年 8 月 31 日
11	大成成长进取混合型证券投资基金 2022 年中期报告	中国证监会基金电子披露网站、规定报刊及本公司网站	2022 年 8 月 30 日
12	大成成长进取混合型证券投资基金 (A 类份额) 基金产品资料概要更新	中国证监会基金电子披露网站、规定报刊及本公司网站	2022 年 8 月 26 日
13	大成成长进取混合型证券投资基金 (C 类份额) 基金产品资料概要更新	中国证监会基金电子披露网站、规定报刊及本公司网站	2022 年 8 月 26 日
14	大成基金管理有限公司住所变更公告	中国证监会基金电子披露网站、规定报刊及本公司网站	2022 年 7 月 30 日
15	大成成长进取混合型证券投资基金 2022 年第 2 季度报告	中国证监会基金电子披露网站、规定报刊及本公司网站	2022 年 7 月 20 日
16	大成基金管理有限公司关于终止北京晟视天下基金销售有限公司、北京唐鼎耀华基金销售有限公司、北	中国证监会基金电子披露网站、规定报刊及本公司网站	2022 年 7 月 1 日

	京植信基金销售有限公司办理旗下基金相关销售业务的公告		
17	关于再次提请投资者及时更新已过期身份证件或者身份证明文件的公告	中国证监会基金电子披露网站、规定报刊及本公司网站	2022 年 6 月 30 日
18	大成基金管理有限公司关于旗下部分基金增加泰信财富基金销售有限公司为销售机构的公告	中国证监会基金电子披露网站、规定报刊及本公司网站	2022 年 6 月 28 日
19	大成基金管理有限公司关于旗下基金投资关联方承销证券的公告	中国证监会基金电子披露网站、规定报刊及本公司网站	2022 年 6 月 25 日
20	大成成长进取混合型证券投资基金 2022 年第 1 季度报告	中国证监会基金电子披露网站、规定报刊及本公司网站	2022 年 4 月 22 日
21	大成基金管理有限公司关于旗下基金投资关联方承销证券的公告	中国证监会基金电子披露网站、规定报刊及本公司网站	2022 年 4 月 16 日
22	大成成长进取混合型证券投资基金 2021 年年度报告	中国证监会基金电子披露网站、规定报刊及本公司网站	2022 年 3 月 29 日
23	大成基金管理有限公司关于公司旗下部分基金估值调整的公告	中国证监会基金电子披露网站、规定报刊及本公司网站	2022 年 3 月 16 日
24	大成基金管理有限公司关于公司固有资金拟申购旗下偏股型公募基金的公告	中国证监会基金电子披露网站、规定报刊及本公司网站	2022 年 1 月 27 日
25	大成基金管理有限公司关于旗下部分基金增加中信百信银行股份有限公司为销售机构的公告	中国证监会基金电子披露网站、规定报刊及本公司网站	2022 年 1 月 25 日
26	大成成长进取混合型证券投资基金 2021 年第 4 季度报告	中国证监会基金电子披露网站、规定报刊及本公司网站	2022 年 1 月 21 日
27	大成基金管理有限公司关于旗下公开募集证券投资基金执行新金融工具相关会计准则的公告	中国证监会基金电子披露网站、规定报刊及本公司网站	2022 年 1 月 1 日

§ 12 影响投资者决策的其他重要信息

12.1 报告期内单一投资者持有基金份额比例达到或超过 20%的情况

无。

12.2 影响投资者决策的其他重要信息

无。

§ 13 备查文件目录

13.1 备查文件目录

- 1、中国证监会批准设立大成成长进取混合型证券投资基金的文件；
- 2、《大成成长进取混合型证券投资基金基金合同》；
- 3、《大成成长进取混合型证券投资基金托管协议》；
- 4、大成基金管理有限公司批准文件、营业执照、公司章程；
- 5、本报告期内在规定报刊上披露的各种公告原稿。

13.2 存放地点

备查文件存放在本基金管理人和托管人的住所。

13.3 查阅方式

投资者可在营业时间免费查阅，或登录本基金管理人网站 <http://www.dcfund.com.cn> 进行查阅。

大成基金管理有限公司

2023 年 3 月 30 日