

鹏华中证环保产业指数型证券投资基金
(LOF)
2022 年年度报告

2022 年 12 月 31 日

基金管理人：鹏华基金管理有限公司

基金托管人：中国建设银行股份有限公司

送出日期：2023 年 3 月 30 日

§ 1 重要提示及目录

1.1 重要提示

基金管理人的董事会、董事保证本报告所载资料不存在虚假记载、误导性陈述或重大遗漏，并对其内容的真实性、准确性和完整性承担个别及连带的法律责任。本年度报告已经三分之二以上独立董事签字同意，并由董事长签发。

基金托管人中国建设银行股份有限公司根据本基金合同规定，于2023年03月29日复核了本报告中的财务指标、净值表现、利润分配情况、财务会计报告、投资组合报告等内容，保证复核内容不存在虚假记载、误导性陈述或者重大遗漏。

基金管理人承诺以诚实信用、勤勉尽责的原则管理和运用基金资产，但不保证基金一定盈利。

基金的过往业绩并不代表其未来表现。投资有风险，投资者在作出投资决策前应仔细阅读本基金的招募说明书及其更新。

普华永道中天会计师事务所（特殊普通合伙）注册会计师对本基金出具了“标准无保留意见”的审计报告。

本报告期自2022年01月01日起至2022年12月31日止。

1.2 目录

§ 1 重要提示及目录	2
1.1 重要提示	2
1.2 目录	3
§ 2 基金简介	5
2.1 基金基本情况	5
2.2 基金产品说明	5
2.3 基金管理人和基金托管人	6
2.4 信息披露方式	6
2.5 其他相关资料	6
§ 3 主要财务指标、基金净值表现及利润分配情况	6
3.1 主要会计数据和财务指标	6
3.2 基金净值表现	7
3.3 其他指标	10
3.4 过去三年基金的利润分配情况	10
§ 4 管理人报告	10
4.1 基金管理人及基金经理情况	10
4.2 管理人对报告期内本基金运作合规守信情况的说明	12
4.3 管理人对报告期内公平交易情况的专项说明	12
4.4 管理人对报告期内基金的投资策略和业绩表现的说明	14
4.5 管理人对宏观经济、证券市场及行业走势的简要展望	14
4.6 管理人内部有关本基金的监察稽核工作情况	14
4.7 管理人对报告期内基金估值程序等事项的说明	15
4.8 管理人对报告期内基金利润分配情况的说明	15
4.9 管理人对会计师事务所出具非标准审计报告所涉相关事项的说明	16
4.10 报告期内管理人对本基金持有人数或基金资产净值预警情形的说明	16
§ 5 托管人报告	16
5.1 报告期内本基金托管人合规守信情况声明	16
5.2 托管人对报告期内本基金投资运作合规守信、净值计算、利润分配等情况的说明	16
5.3 托管人对本年度报告中财务信息等内容的真实、准确和完整发表意见	16
§ 6 审计报告	16
6.1 审计报告基本信息	16
6.2 审计报告的基本内容	16
§ 7 年度财务报表	18
7.1 资产负债表	18
7.2 利润表	19
7.3 净资产（基金净值）变动表	21
7.4 报表附注	24

§ 8 投资组合报告	67
8.1 期末基金资产组合情况	67
8.2 报告期末按行业分类的股票投资组合	68
8.3 期末按公允价值占基金资产净值比例大小排序的所有股票投资明细	69
8.4 报告期内股票投资组合的重大变动	73
8.5 期末按债券品种分类的债券投资组合	74
8.6 期末按公允价值占基金资产净值比例大小排序的前五名债券投资明细	74
8.7 期末按公允价值占基金资产净值比例大小排序的所有资产支持证券投资明细	74
8.8 报告期末按公允价值占基金资产净值比例大小排序的前五名贵金属投资明细	75
8.9 期末按公允价值占基金资产净值比例大小排序的前五名权证投资明细	75
8.10 本基金投资股指期货的投资政策	75
8.11 报告期末本基金投资的国债期货交易情况说明	75
8.12 投资组合报告附注	75
§ 9 基金份额持有人信息	76
9.1 期末基金份额持有人户数及持有人结构	76
9.2 期末基金管理人的从业人员持有本基金的情况	77
9.3 期末基金管理人的从业人员持有本开放式基金份额总量区间情况	77
9.4 期末兼任私募资产管理计划投资经理的基金经理本人及其直系亲属持有本人管理的产品情况	77
§ 10 开放式基金份额变动	77
§ 11 重大事件揭示	78
11.1 基金份额持有人大会决议	78
11.2 基金管理人、基金托管人的专门基金托管部门的重大人事变动	78
11.3 涉及基金管理人、基金财产、基金托管业务的诉讼	78
11.4 基金投资策略的改变	78
11.5 为基金进行审计的会计师事务所情况	78
11.6 管理人、托管人及其高级管理人员受稽查或处罚等情况	78
11.7 基金租用证券公司交易单元的有关情况	79
11.8 其他重大事件	82
§ 12 影响投资者决策的其他重要信息	87
12.1 报告期内单一投资者持有基金份额比例达到或超过 20%的情况	87
12.2 影响投资者决策的其他重要信息	87
§ 13 备查文件目录	87
13.1 备查文件目录	87
13.2 存放地点	87
13.3 查阅方式	87

§ 2 基金简介

2.1 基金基本情况

基金名称	鹏华中证环保产业指数型证券投资基金 (LOF)	
基金简称	鹏华中证环保产业指数 (LOF)	
场内简称	环保产业基金	
基金主代码	160634	
基金运作方式	契约型开放式	
基金合同生效日	2015 年 6 月 16 日	
基金管理人	鹏华基金管理有限公司	
基金托管人	中国建设银行股份有限公司	
报告期末基金份额总额	248,390,296.37 份	
基金合同存续期	不定期	
下属分级基金的基金简称	鹏华中证环保产业指数 (LOF) A	鹏华中证环保产业指数 (LOF) C
下属分级基金的场内简称	环保产业基金	-
下属分级基金的交易代码	160634	015685
报告期末下属分级基金的份额总额	237,420,998.43 份	10,969,297.94 份

注：无。

2.2 基金产品说明

投资目标	紧密跟踪标的指数，追求跟踪偏离度和跟踪误差最小化，力争将日均跟踪偏离度控制在 0.35% 以内，年跟踪误差控制在 4% 以内。
投资策略	本基金采用被动式指数化投资方法，按照成份股在标的指数中的基准权重构建指数化投资组合，并根据标的指数成份股及其权重的变化进行相应调整。当预期成份股发生调整或成份股发生配股、增发、分红等行为时，或因基金的申购和赎回等对本基金跟踪标的指数的效果可能带来影响时，或因某些特殊情况导致流动性不足时，或其他原因导致无法有效复制和跟踪标的指数时，基金管理人可以对投资组合管理进行适当变通和调整，力求降低跟踪误差。本基金力争基金份额净值增长率与同期业绩比较基准之间的日均跟踪偏离度不超过 0.35%，年跟踪误差不超过 4%。如因指数编制规则调整或其他因素导致跟踪偏离度和跟踪误差超过上述范围，基金管理人应采取合理措施避免跟踪偏离度、跟踪误差进一步扩大。
业绩比较基准	中证环保产业指数收益率×95%+商业银行活期存款利率（税后）×5%
风险收益特征	本基金属于股票型基金，其预期的风险与收益高于混合型基金、债券型基金与货币市场基金，为证券投资基金中较高风险、较高预期收益的品种。同时本基金为指数基金，通过跟踪标的指数表现，具有与标的指数以及标的指数所代表的公司相似的风险收益特征。

注：无。

2.3 基金管理人和基金托管人

项目		基金管理人	基金托管人
名称		鹏华基金管理有限公司	中国建设银行股份有限公司
信息披露 负责人	姓名	高永杰	王小飞
	联系电话	0755-81395402	021-60637103
	电子邮箱	xxpl@phfund.com.cn	wangxiaofei.zh@ccb.com
客户服务电话		4006788999	021-60637228
传真		0755-82021126	021-60635778
注册地址		深圳市福田区福华三路 168 号深圳国际商会中心第 43 楼	北京市西城区金融大街 25 号
办公地址		深圳市福田区福华三路 168 号深圳国际商会中心第 43 楼	北京市西城区闹市口大街 1 号院 1 号楼
邮政编码		518048	100033
法定代表人		何如	田国立

2.4 信息披露方式

本基金选定的信息披露报纸名称	《上海证券报》
登载基金年度报告正文的管理人互联网网址	http://www.phfund.com.cn
基金年度报告备置地点	深圳市福田区福华三路 168 号深圳国际商会中心第 43 层鹏华基金管理有限公司

2.5 其他相关资料

项目	名称	办公地址
会计师事务所	普华永道中天会计师事务所 (特殊普通合伙)	中国上海市浦东新区东育路 588 号前滩中心 42 楼
注册登记机构	中国证券登记结算有限责任公司	北京市西城区太平桥大街 17 号

§ 3 主要财务指标、基金净值表现及利润分配情况

3.1 主要会计数据和财务指标

金额单位：人民币元

3.1.1 期间数据和指标	2022 年	2022 年 5 月 10 日 (基金合同生效日)-2022 年 12 月 31 日	2021 年	2020 年
		鹏华中证环保产业指数 (LOF) A	鹏华中证环保产业指数 (LOF) C	鹏华中证环保产业指数 (LOF)
本期已实现收益	73,058.92	5,242.86	63,567,408.77	16,343,512.22
本期利润	-104,101,592.16	-1,577,450.11	88,566,775.12	39,656,971.61
加权平均基金	-0.3974	-0.2406	0.4772	0.4080

份额本期利润				
本期加权平均净值利润率	-25.87%	-20.98%	30.95%	45.52%
本期基金份额净值增长率	-22.45%	1.90%	49.74%	53.61%
3.1.2 期末数据和指标	2022 年末		2021 年末	2020 年末
期末可供分配利润	-46,367,434.77	131,281.08	-59,328,272.03	-74,733,561.13
期末可供分配基金份额利润	-0.1953	0.0120	-0.1958	-0.5250
期末基金资产净值	323,129,676.73	11,176,595.06	531,682,953.80	166,875,276.95
期末基金份额净值	1.361	1.019	1.755	1.172
3.1.3 累计期末指标	2022 年末		2021 年末	2020 年末
基金份额累计净值增长率	3.70%	1.90%	33.72%	-10.70%

注：(1) 本期已实现收益指基金本期利息收入、投资收益、其他收入（不含公允价值变动收益）扣除相关费用和信用减值损失后的余额，本期利润为本期已实现收益加上本期公允价值变动收益等未实现收益。

(2) 所述基金业绩指标不包括持有人认购或交易基金的各项费用（例如，开放式基金的申购赎回费、基金转换费等），计入费用后实际收益水平要低于所列数字。

(3) 期末可供分配利润，采用期末资产负债表中未分配利润期末余额和未分配利润中已实现部分的期末余额的孰低数。表中的“期末”均指报告期最后一日，即 12 月 31 日，无论该日是否为开放日或交易所的交易日。

3.2 基金净值表现

3.2.1 基金份额净值增长率及其与同期业绩比较基准收益率的比较

鹏华中证环保产业指数 (LOF) A

阶段	份额净值增长率①	份额净值增长率标准差②	业绩比较基准收益率③	业绩比较基准收益率标准差④	①—③	②—④
过去三个月	-6.01%	1.64%	-6.29%	1.65%	0.28%	-0.01%
过去六个月	-20.55%	1.63%	-21.60%	1.64%	1.05%	-0.01%
过去一年	-22.45%	1.83%	-23.81%	1.85%	1.36%	-0.02%

过去三年	78.38%	1.83%	63.40%	1.86%	14.98%	-0.03%
过去五年	32.93%	1.66%	21.48%	1.68%	11.45%	-0.02%
自基金合同生效起至今	3.70%	1.75%	-30.17%	1.78%	33.87%	-0.03%

鹏华中证环保产业指数 (LOF) C

阶段	份额净值增长率①	份额净值增长率标准差②	业绩比较基准收益率③	业绩比较基准收益率标准差④	①-③	②-④
过去三个月	-6.08%	1.64%	-6.29%	1.65%	0.21%	-0.01%
过去六个月	-20.64%	1.63%	-21.60%	1.64%	0.96%	-0.01%
自基金合同生效起至今	1.90%	1.67%	3.37%	1.69%	-1.47%	-0.02%

注：业绩比较基准=中证环保产业指数收益率×95%+商业银行活期存款利率（税后）×5%

3.2.2 自基金合同生效以来基金份额累计净值增长率变动及其与同期业绩比较基准收益率变动的比较

鹏华中证环保产业指数 (LOF) A 累计净值增长率与同期业绩比较基准收益率的历史走势对比图

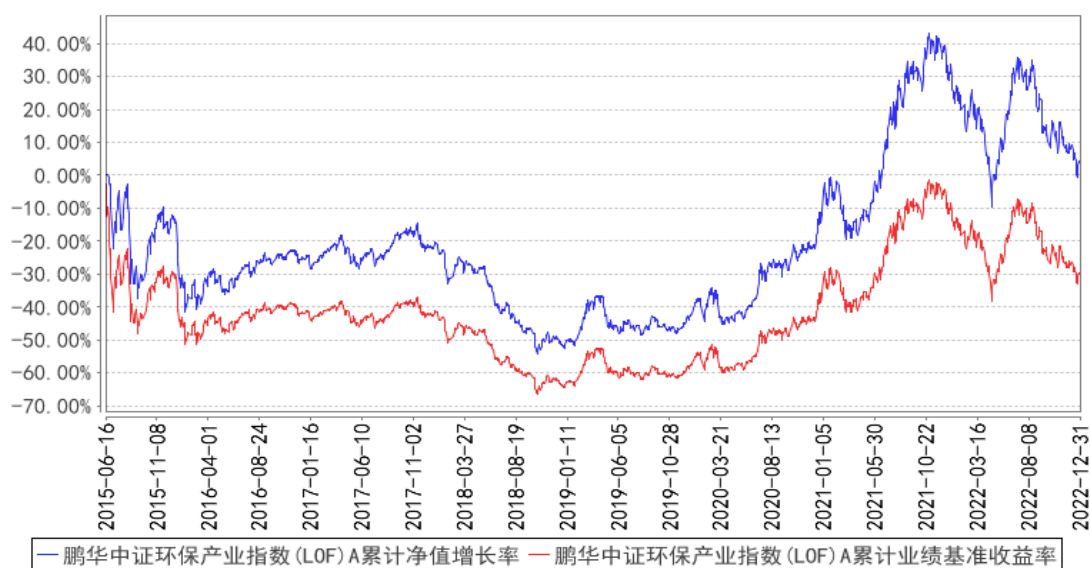

鹏华中证环保产业指数 (LOF) C 累计净值增长率与同期业绩比较基准收益率的历史走势对比图

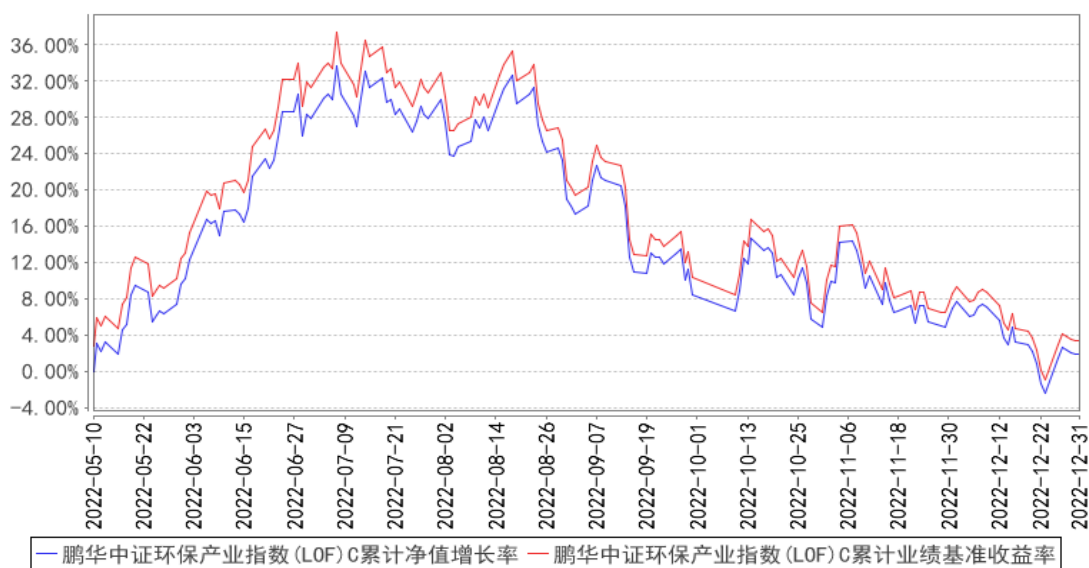

注：1、本基金基金合同于 2015 年 06 月 16 日生效。2、截至建仓期结束，本基金的各项投资比例已达到基金合同中规定的各项比例。

3.2.3 过去五年基金每年净值增长率及其与同期业绩比较基准收益率的比较

鹏华中证环保产业指数 (LOF) A 基金每年净值增长率与同期业绩比较基准收益率的对比图

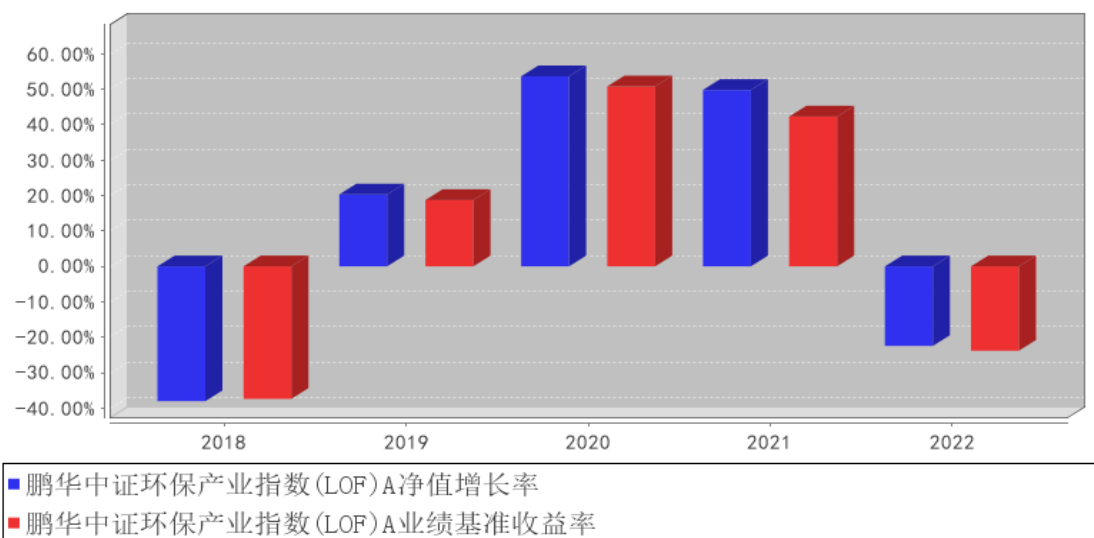

鹏华中证环保产业指数 (LOF) C 基金每年净值增长率与同期业绩比较基准收益率的对比图

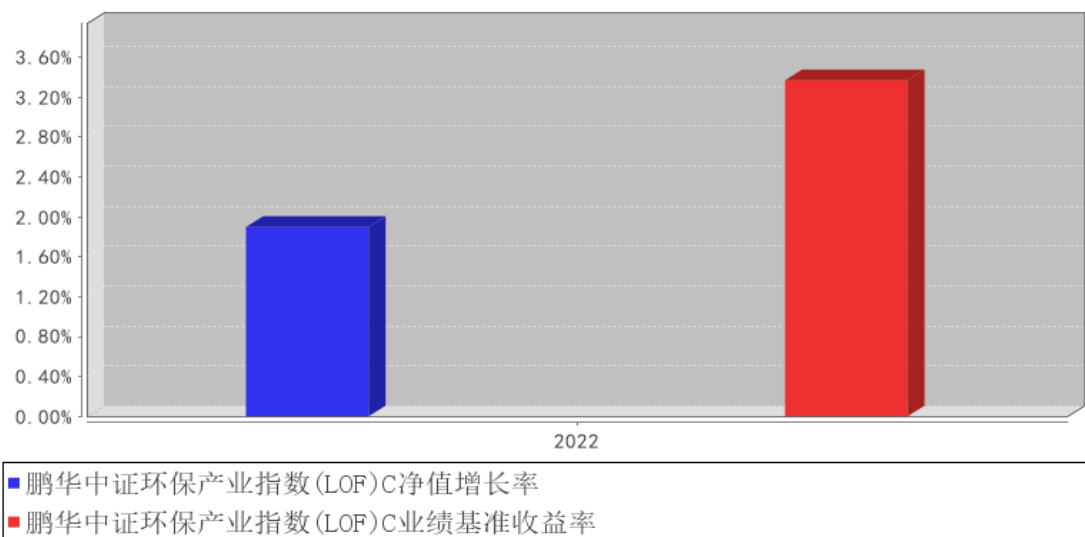

注：合同生效当年按照实际存续期计算，不按整个自然年度进行折算。

3.3 其他指标

注：无。

3.4 过去三年基金的利润分配情况

注：无。

§ 4 管理人报告

4.1 基金管理人及基金经理情况

4.1.1 基金管理人及其管理基金的经验

鹏华基金管理有限公司成立于 1998 年 12 月 22 日，业务范围包括基金募集、基金销售、资产管理及中国证监会许可的其他业务。截至本报告期末，公司股东由国信证券股份有限公司、意大利欧利盛资本资产管理股份公司（Eurizon Capital SGR S.p.A.）、深圳市北融信投资发展有限公司组成，公司性质为中外合资企业，公司注册资本 15,000 万元人民币。截至本报告期末，公司管理资产总规模达到 11137.97 亿元，284 只公募基金、13 只全国社保投资组合、6 只基本养老保险投资组合。经过 20 余年投资管理基金，在基金投资、风险控制等方面积累了丰富的经验。

4.1.2 基金经理（或基金经理小组）及基金经理助理简介

姓名	职务	任本基金的基金经理（助理）期限		证券从业年限	说明
		任职日期	离任日期		
闫冬	基金经理	2019-03-19	-	12 年	闫冬先生，国籍中国，理学硕士，12 年证券从业经验。曾任招商期货有限公司资产

				<p>管理部投资经理；2018年5月加盟鹏华基金管理有限公司，现任量化及衍生品投资部基金经理。2019年03月至2020年12月担任鹏华中证酒指数分级证券投资基金基金经理，2019年03月至2020年12月担任鹏华中证环保产业指数分级证券投资基金基金经理，2019年03月至2020年12月担任鹏华中证信息技术指数分级证券投资基金基金经理，2019年04月至2020年12月担任鹏华中证800地产指数分级证券投资基金基金经理，2019年11月至2020年12月担任鹏华中证银行指数分级证券投资基金基金经理，2019年11月至2020年12月担任鹏华中证A股资源产业指数分级证券投资基金基金经理，2021年01月至今担任鹏华中证800地产指数型证券投资基金(LOF)基金经理，2021年01月至2021年01月担任鹏华中证银行指数型证券投资基金(LOF)基金经理，2021年01月至2022年08月担任鹏华中证酒指数型证券投资基金(LOF)基金经理，2021年01月至2021年01月担任鹏华中证信息技术指数型证券投资基金(LOF)基金经理，2021年01月至今担任鹏华中证A股资源产业指数型证券投资基金(LOF)基金经理，2021年01月至今担任鹏华中证环保产业指数型证券投资基金(LOF)基金经理，2021年02月至今担任鹏华中证光伏产业交易型开放式指数证券投资基金基金经理，2021年02月至今担任鹏华中证细分化工产业主题交易型开放式指数证券投资基金基金经理，2021年03月至今担任鹏华国证有色金属行业交易型开放式指数证券投资基金基金经理，2021年04月至今担任鹏华中证内地低碳经济主题交易型开放式指数证券投资基金基金经理，2021年06月至2022年08月担任鹏华中证车联网主题交易型开放式指数证券投资基金基金经理，2021年07月至今担任鹏华中证内地低碳经济主题交易型开放式指数证券投资基金联接基金基金经理，2021年12月至今担任鹏华中证沪港深科技龙头指数证券投资基金(LOF)基金经理，2022年03月至今担任鹏华中证细分化工产业主题交易型开放式指数证券投资基金联接基金基金经理，2022年08月至今担任鹏华</p>
--	--	--	--	--

					国证钢铁行业指数型证券投资基金 (LOF) 基金经理, 闫冬先生具备基金从业资格。本报告期内本基金基金经理未发生变动。
--	--	--	--	--	---

注: 1. 任职日期和离任日期均指公司作出决定后正式对外公告之日; 担任新成立基金基金经理的, 任职日期为基金合同生效日。

2. 证券从业的含义遵从行业协会关于从业人员资格管理办法的相关规定。

4.1.3 期末兼任私募资产管理计划投资经理的基金经理同时管理的产品情况

注: 无。

4.1.4 基金经理薪酬机制

本基金基金经理未兼任私募资产管理计划投资经理。

4.2 管理人对报告期内本基金运作合规守信情况的说明

报告期内, 本基金管理人严格遵守《证券投资基金法》等法律法规、中国证监会的有关规定以及基金合同的约定, 本着诚实守信、勤勉尽责的原则管理和运作基金资产, 在严格控制风险的基础上, 为基金份额持有人谋求最大利益。

本报告期内, 本基金运作合规, 不存在违反基金合同和损害基金份额持有人利益的行为。

4.3 管理人对报告期内公平交易情况的专项说明

4.3.1 公平交易制度和控制方法

根据中国证监会《证券投资基金管理公司公平交易制度指导意见》, 公司制定了《鹏华基金管理有限公司公平交易管理规定》, 将公司所管理的封闭式基金、开放式基金、社保组合、养老组合、特定客户资产管理组合等不同资产组合的授权、研究分析、投资决策、交易执行、业绩评估等投资管理活动均纳入公平交易管理, 在业务流程和岗位职责中制定公平交易的控制规则和控制活动, 建立对公平交易的执行、监督及审核流程, 严禁在不同投资组合之间进行利益输送。

在投资研究环节: 1、公司使用唯一的研究报告发布平台“研究报告管理平台”, 确保各投资组合在获得投资信息、研究支持、投资建议和实施投资决策方面享有公平的机会; 2、公司严格按照《股票库管理规定》、《信用债券投资与风险控制管理规定》, 执行股票及信用产品出入库及日常维护工作, 确保相关证券入库以内容严谨、观点明确的研究报告作为依据; 3、在公司股票库基础上, 各涉及股票投资的资产组合根据各自的投资目标、投资风格、投资范围和防范关联交易的原则分别建立资产组合股票库, 基金经理在股票库基础上根据投资授权以及基金合同择股方式构建具体的投资组合; 4、严格执行投资授权制度, 明确投资决策委员会、分管投资副总裁、基金经理等各主体的职责和权限划分, 合理确定基金经理的投资权限, 超过投资权限的操作, 应严格履行审批程序。

在交易执行环节：1、所有公司管理的资产组合的交易必须通过集中交易室完成，集中交易室负责建立和执行交易分配制度，确保各投资组合享有公平的交易执行机会；2、针对交易所公开竞价交易，集中交易室应严格启用恒生交易系统内的公平交易程序，交易系统则自动启用公平交易功能，由系统按照“未委托数量”的比例对不同资产组合进行委托量的公平分配；如果相关基金经理坚持以不同的价格进行交易，且当前市场价格不能同时满足多个资产组合的指令价格要求时，交易系统自动按照“价格优先”原则进行委托；当市场价格同时满足多个资产组合的指令价格要求时，则交易系统自动按照“同一指令价格下的公平交易”模式，进行公平委托和交易量分配；3、银行间市场交易、交易所大宗交易等非集中竞价交易需依据公司《股票投资交易流程》和《固定收益投资管理流程》的规定执行；银行间市场交易、交易所大宗交易等以公司名义进行的交易，各投资组合经理应在交易前独立确定各投资组合的交易价格和数量，公司按照价格优先、比例分配的原则对交易结果进行分配；4、新股、新债申购及非公开定向增发交易需依据公司《新股申购流程》、《固定收益投资管理流程》和《非公开定向增发流程》的规定执行，对新股和新债申购方案和分配过程进行审核和监控。

在交易监控、分析与评估环节：1、为加强对日常投资交易行为的监控和管理，杜绝利益输送、不公平交易等违规交易行为，防范日常交易风险，公司明确了关注类交易的界定及对应的监控和评估措施机制；所监控的交易包括但不限于：交易所公开竞价交易中同日同向交易的交易时机和交易价差、不同投资组合临近交易日的同向交易和反向交易的交易时机和交易价差、关联交易、债券交易收益率偏离度、成交量和成交价格异常、银行间债券交易对手交易等；2、将公平交易作为投资组合业绩归因分析和交易绩效评价的重要关注内容，发现的异常情况由投资监察员进行分析；3、风控管理部分别于每季度和每年度编写《公平交易执行情况检查报告》，内容包括关注类交易监控执行情况、不同投资组合的整体收益率差异分析和同向交易价差分析。

4.3.2 公平交易制度的执行情况

报告期内，本基金管理人严格执行公平交易制度，确保不同投资组合在研究、交易、分配等各环节得到公平对待。公司对不同投资组合在不同时间窗口下（日内、3日内、5日内）的同向交易价差进行专项分析，未发现不公平对待各组合或组合间相互利益输送的情况。

4.3.2.1 增加执行的基金经理公平交易制度执行情况及公平交易管理情况

本基金基金经理未兼任私募资产管理计划投资经理。

4.3.3 异常交易行为的专项说明

报告期内，本基金未发生违法违规且对基金财产造成损失的异常交易行为。本报告期内未发生基金管理人管理的所有投资组合参与的交易所公开竞价同日反向交易成交较少的单边交易量超

过该证券当日成交量的 5%的情况。

4.4 管理人对报告期内基金的投资策略和业绩表现的说明

4.4.1 报告期内基金投资策略和运作分析

报告期内，基金运作严格按照基金合同的各项要求，依据被动化指数投资方法进行投资管理。报告期内，基金日均跟踪偏离度和跟踪误差都有较好的控制，较好地实现了基金运作目标。

4.4.2 报告期内基金的业绩表现

截至本报告期末，本报告期鹏华中证环保产业指数 (LOF) A 份额净值增长率为-22.45%，同期业绩比较基准增长率为-23.81%，鹏华中证环保产业指数 (LOF) C 份额净值增长率为 1.90%，同期业绩比较基准增长率为 3.37%。

4.5 管理人对宏观经济、证券市场及行业走势的简要展望

展望 2023 年，市场对于欧美经济衰退的担忧持续，相对更看好国内经济在疫情后的复苏。去年底召开的中央经济工作会议将“扩大国内需求”作为今年经济工作首要任务，具体包括“支持住房改善、新能源汽车、养老服务等消费”等路线，今年总体货币政策或继续宽松。在经济改善的预期下，国内证券市场有望走出低谷震荡回升。行业方面，光伏产业链随着成本的回落，行业将进入以量补价阶段，叠加新技术的发展，市场规模仍处于扩张区间。锂电池方面，国内扩大内需政策以及储能行业的快速发展都有望促进板块龙头盈利持续较快增长。整个低碳新能源方向虽然行业的高增速会有所放缓，但仍有望保持较好的成长性。

4.6 管理人内部有关本基金的监察稽核工作情况

本报告期内，基金管理人继续完善内部控制、提升风险管理水平，着重开展了以下各项工作：

1、继续完善内部控制体系

公司根据法律法规、监管要求及业务发展需求，不断优化现有的标准化业务流程体系，强调业务流程服务于加强风险防范和提升运营效率，通过信息技术手段持续提升业务操作的系统化程度，并不断优化。

2、规范基金销售业务，保证基金销售业务的合法合规性

报告期内，在基金募集和持续营销活动中，公司严格规范基金销售业务，按照《公开募集证券投资基金销售机构监督管理办法》及相关法规规定审查宣传推介材料，逐步落实反洗钱法律法规各项要求，并督促销售部门做好投资者教育工作。

3、开展以风险为导向的内部稽核

报告期内，监察稽核部开展了对信息技术管理、投资相关流程、员工行为、反洗钱业务、子公司管理和公司日常运作的定期监察稽核与专项监察稽核。监察稽核人员开展了以风险为导向的

内部稽核，通过稽核发现提高了公司标准化操作流程手册的执行效力，优化了标准化操作流程手册。报告期内，公司未发生重大风险事件。

此外，在投资日常合规监控工作方面，公司根据法律法规和产品特点进一步完善了投资合规风控制度流程及投资监控系统，加强对投资限制的监控提示；持续完善公平交易、异常交易等监测管控机制，在实现交易价差分析、银行间交易分析、研究报告检查等专项检查工作定期化、日常化的基础上，公司多次开展有关内幕交易、未公开信息等重要内容的合规培训，进一步强化全体投研人员的合规意识。

4.7 管理人对报告期内基金估值程序等事项的说明

本基金管理人按照企业会计准则、中国证监会相关规定、中国证券投资基金业协会相关指引和基金合同关于估值的约定，对基金所持有的投资品种进行估值。本基金管理人已制定基金估值和份额净值计价的业务管理制度，明确基金估值的程序和技术。

本基金管理人使用可靠的估值业务系统，估值人员熟悉各类投资品种的估值原则和具体估值程序。估值流程中包含风险监测、控制和报告机制。本基金托管人根据法律法规要求履行估值及净值计算的复核责任。本基金管理人设有估值委员会，由登记结算部、监察稽核部、各投资部门、研究部门负责人、基金经理等成员组成，估值委员会成员具有多年的证券、基金从业经验，熟悉相关法律法规，具备投资、研究、风险管理、法律合规和基金估值运作等方面的专业能力。基金经理可与估值委员会成员共同商定估值原则和政策，但不参与日常估值的执行。

基金管理人改变估值技术，导致基金资产净值发生重大变化的，对所采用的相关估值技术、假设及输入值的适当性咨询会计师事务所的专业意见。

本报告期内，参与估值流程各方之间无重大利益冲突。

本基金管理人已与第三方定价服务机构签署服务协议，由其按约定提供相关参考数据。

4.8 管理人对报告期内基金利润分配情况的说明

1、截止本报告期末，鹏华中证环保产业指数 (LOF) A 期末可供分配利润为-46,367,434.77 元，期末基金份额净值 1.361 元，不符合利润分配条件；鹏华中证环保产业指数 (LOF) C 期末可供分配利润为 131,281.08 元，期末基金份额净值 1.019 元。

2、本基金本报告期内未进行利润分配。

3、根据相关法律法规及本基金基金合同的规定，本基金管理人将会综合考虑各方面因素，在严格遵守规定前提下，对本报告期内鹏华中证环保产业指数 (LOF) C 的可供分配利润适时作出相应安排。

4.9 管理人对会计师事务所出具非标准审计报告所涉相关事项的说明

无。

4.10 报告期内管理人对本基金持有人数或基金资产净值预警情形的说明

无。

§ 5 托管人报告

5.1 报告期内本基金托管人遵规守信情况声明

本报告期，中国建设银行股份有限公司在本基金的托管过程中，严格遵守了《证券投资基金法》、基金合同、托管协议和其他有关规定，不存在损害基金份额持有人利益的行为，完全尽职尽责地履行了基金托管人应尽的义务。

5.2 托管人对报告期内本基金投资运作遵规守信、净值计算、利润分配等情况的说明

本报告期，本基金托管人按照国家有关规定、基金合同、托管协议和其他有关规定，对本基金的基金资产净值计算、基金费用开支、等方面进行了认真的复核，对本基金的投资运作方面进行了监督，未发现基金管理人有关损害基金份额持有人利益的行为。

报告期内，本基金利润分配情况符合法律法规和基金合同的相关约定。

5.3 托管人对本年度报告中财务信息等内容的真实、准确和完整发表意见

本托管人复核审查了本报告中的财务指标、净值表现、利润分配情况、财务会计报告、投资组合报告等内容，保证复核内容不存在虚假记载、误导性陈述或者重大遗漏。

§ 6 审计报告

6.1 审计报告基本信息

财务报表是否经过审计	是
审计意见类型	标准无保留意见
审计报告编号	普华永道中天审字(2023)第 23881 号

6.2 审计报告的基本内容

审计报告标题	审计报告
审计报告收件人	鹏华中证环保产业指数型证券投资基金(LOF)(原鹏华中证环保产业指数分级证券投资基金)全体基金份额持有人
审计意见	<p>(一)我们审计的内容</p> <p>我们审计了鹏华中证环保产业指数型证券投资基金(LOF)(原鹏华中证环保产业指数分级证券投资基金,以下简称“鹏华中证环保产业指数(LOF)”)的财务报表,包括2022年12月31日的资产负债表,2022年度的利润表和净资产(基金净值)变动表以及财务报表附注。</p> <p>(二)我们的意见</p>

	<p>我们认为，后附的财务报表在所有重大方面按照企业会计准则和在财务报表附注中所列示的中国证券监督管理委员会(以下简称“中国证监会”)、中国证券投资基金业协会(以下简称“中国基金业协会”)发布的有关规定及允许的基金行业实务操作编制，公允反映了鹏华中证环保产业指数(LOF)2022年12月31日的财务状况以及2022年度的经营成果和净资产变动情况。</p>
形成审计意见的基础	<p>我们按照中国注册会计师审计准则的规定执行了审计工作。审计报告的“注册会计师对财务报表审计的责任”部分进一步阐述了我们在这些准则下的责任。我们相信，我们获取的审计证据是充分、适当的，为发表审计意见提供了基础。</p> <p>按照中国注册会计师职业道德守则，我们独立于鹏华中证环保产业指数(LOF)，并履行了职业道德方面的其他责任。</p>
强调事项	无。
其他事项	无。
其他信息	无。
管理层和治理层对财务报表的责任	<p>鹏华中证环保产业指数(LOF)的基金管理人鹏华基金管理有限公司(以下简称“基金管理人”)管理层负责按照企业会计准则和中国证监会、中国基金业协会发布的有关规定及允许的基金行业实务操作编制财务报表，使其实现公允反映，并设计、执行和维护必要的内部控制，以使财务报表不存在由于舞弊或错误导致的重大错报。</p> <p>在编制财务报表时，基金管理人管理层负责评估鹏华中证环保产业指数(LOF)的持续经营能力，披露与持续经营相关的事项(如适用)，并运用持续经营假设，除非基金管理人管理层计划清算鹏华中证环保产业指数(LOF)、终止运营或别无其他现实的选择。</p> <p>基金管理人治理层负责监督鹏华中证环保产业指数(LOF)的财务报告过程。</p>
注册会计师对财务报表审计的责任	<p>我们的目标是对财务报表整体是否不存在由于舞弊或错误导致的重大错报获取合理保证，并出具包含审计意见的审计报告。合理保证是高水平的保证，但并不能保证按照审计准则执行的审计在某一重大错报存在时总能发现。错报可能由于舞弊或错误导致，如果合理预期错报单独或汇总起来可能影响财务报表使用者依据财务报表作出的经济决策，则通常认为错报是重大的。</p> <p>在按照审计准则执行审计工作的过程中，我们运用职业判断，并保持职业怀疑。同时，我们也执行以下工作：</p> <p>(一) 识别和评估由于舞弊或错误导致的财务报表重大错报风险；设计和实施审计程序以应对这些风险，并获取充分、适当的审计证据，作为发表审计意见的基础。由于舞弊可能涉及串通、伪造、故意遗漏、虚假陈述或凌驾于内部控制之上，未能发现由于舞弊导致的重大错报的风险高于未能发现由于错误导致的重大错报的风险。</p> <p>(二) 了解与审计相关的内部控制，以设计恰当的审计</p>

	<p>程序，但目的并非对内部控制的有效性发表意见。</p> <p>(三) 评价基金管理人管理层选用会计政策的恰当性和作出会计估计及相关披露的合理性。</p> <p>(四) 对基金管理人管理层使用持续经营假设的恰当性得出结论。同时，根据获取的审计证据，就可能对导致对鹏华中证环保产业指数 (LOF) 持续经营能力产生重大疑虑的事项或情况是否存在重大不确定性得出结论。如果我们得出结论认为存在重大不确定性，审计准则要求我们在审计报告中提请报表使用者注意财务报表中的相关披露；如果披露不充分，我们应当发表非无保留意见。我们的结论基于截至审计报告日可获得的信息。然而，未来的事项或情况可能导致鹏华中证环保产业指数 (LOF) 不能持续经营。</p> <p>(五) 评价财务报表的总体列报 (包括披露)、结构和内容，并评价财务报表是否公允反映相关交易和事项。</p> <p>我们与基金管理人治理层就计划的审计范围、时间安排和重大审计发现等事项进行沟通，包括沟通我们在审计中识别出的值得关注的内部控制缺陷。</p>
会计师事务所的名称	普华永道中天会计师事务所 (特殊普通合伙)
注册会计师的姓名	单峰 胡莲莲
会计师事务所的地址	中国上海市浦东新区东育路 588 号前滩中心 42 楼
审计报告日期	2023 年 3 月 27 日

§ 7 年度财务报表

7.1 资产负债表

会计主体：鹏华中证环保产业指数型证券投资基金 (LOF)

报告截止日：2022 年 12 月 31 日

单位：人民币元

资产	附注号	本期末 2022 年 12 月 31 日	上年度末 2021 年 12 月 31 日
资产：			
银行存款	7.4.7.1	19,790,960.40	32,035,237.46
结算备付金		52,386.23	994,876.36
存出保证金		32,288.73	95,935.26
交易性金融资产	7.4.7.2	315,365,137.15	501,991,626.05
其中：股票投资		315,365,137.15	501,991,626.05
基金投资		-	-
债券投资		-	-
资产支持证券投资		-	-
贵金属投资		-	-
其他投资		-	-
衍生金融资产	7.4.7.3	-	-
买入返售金融资产	7.4.7.4	-	-

债权投资	7.4.7.5	-	-
其中：债券投资		-	-
资产支持证券投资		-	-
其他投资		-	-
其他债权投资	7.4.7.6	-	-
其他权益工具投资	7.4.7.7	-	-
应收清算款		216,583.79	1,253,967.42
应收股利		-	-
应收申购款		400,434.89	1,795,095.27
递延所得税资产		-	-
其他资产	7.4.7.8	30,466.40	21,841.27
资产总计		335,888,257.59	538,188,579.09
负债和净资产	附注号	本期末 2022年12月31日	上年度末 2021年12月31日
负 债：			
短期借款		-	-
交易性金融负债		-	-
衍生金融负债	7.4.7.3	-	-
卖出回购金融资产款		-	-
应付清算款		-	-
应付赎回款		936,029.96	5,325,148.09
应付管理人报酬		289,678.48	450,825.59
应付托管费		63,729.24	99,181.63
应付销售服务费		2,667.64	-
应付投资顾问费		-	-
应交税费		4,483.85	3,570.86
应付利润		-	-
递延所得税负债		-	-
其他负债	7.4.7.9	285,396.63	626,899.12
负债合计		1,581,985.80	6,505,625.29
净资产：			
实收基金	7.4.7.10	322,538,682.86	397,605,762.02
其他综合收益	7.4.7.11	-	-
未分配利润	7.4.7.12	11,767,588.93	134,077,191.78
净资产合计		334,306,271.79	531,682,953.80
负债和净资产总计		335,888,257.59	538,188,579.09

注：报告截止日 2022 年 12 月 31 日，基金份额总额为 248,390,296.37 份，其中鹏华中证环保产业指数 (LOF)A 基金份额总额为 237,420,998.43 份，基金份额净值 1.361 元；鹏华中证环保产业指数 (LOF)C 基金份额总额为 10,969,297.94 份，基金份额净值 1.019 元。

7.2 利润表

会计主体：鹏华中证环保产业指数型证券投资基金 (LOF)

本报告期：2022 年 1 月 1 日至 2022 年 12 月 31 日

单位：人民币元

项目	附注号	本期 2022 年 1 月 1 日至 2022 年 12 月 31 日	上年度可比期间 2021 年 1 月 1 日至 2021 年 12 月 31 日
一、营业总收入		-100,320,189.67	93,596,067.43
1. 利息收入		1,275,257.45	278,167.49
其中：存款利息收入	7.4.7.13	94,370.68	79,900.34
债券利息收入		-	-
资产支持证券利息收入		-	-
买入返售金融资产收入		-	-
证券出借利息收入		1,180,886.77	198,267.15
其他利息收入		-	-
2. 投资收益（损失以“-”填列）		3,314,419.64	66,590,147.29
其中：股票投资收益	7.4.7.14.2	34,948.39	65,173,370.36
基金投资收益		-	-
债券投资收益	7.4.7.15	-	-
资产支持证券投资	7.4.7.16	-	-
收益			
贵金属投资收益	7.4.7.17	-	-
衍生工具收益	7.4.7.18	-	-
股利收益	7.4.7.19	3,279,471.25	1,416,776.93
以摊余成本计量的金融资产终止确认产生的收益		-	-
其他投资收益		-	-
3. 公允价值变动收益（损失以“-”号填列）	7.4.7.20	-105,757,344.05	24,999,366.35
4. 汇兑收益（损失以“-”号填列）		-	-
5. 其他收入（损失以“-”号填列）	7.4.7.21	847,477.29	1,728,386.30
减：二、营业总支出		5,358,852.60	5,029,292.31
1. 管理人报酬	7.4.10.2.1	4,076,215.80	2,832,860.75
2. 托管费	7.4.10.2.2	896,767.48	623,229.39
3. 销售服务费	7.4.10.2.3	14,640.62	-
4. 投资顾问费		-	-
5. 利息支出		-	-
其中：卖出回购金融资产支出		-	-

6. 信用减值损失	7.4.7.22	-	-
7. 税金及附加		4,251.69	713.70
8. 其他费用	7.4.7.23	366,977.01	1,572,488.47
三、利润总额（亏损总额以“-”号填列）		-105,679,042.27	88,566,775.12
减：所得税费用		-	-
四、净利润（净亏损以“-”号填列）		-105,679,042.27	88,566,775.12
五、其他综合收益的税后净额		-	-
六、综合收益总额		-105,679,042.27	88,566,775.12

7.3 净资产（基金净值）变动表

会计主体：鹏华中证环保产业指数型证券投资基金 (LOF)

本报告期：2022 年 1 月 1 日至 2022 年 12 月 31 日

单位：人民币元

项目	本期 2022 年 1 月 1 日至 2022 年 12 月 31 日			
	实收基金	其他综合收益	未分配利润	净资产合计
一、上期期末净资产（基金净值）	397,605,762.02	-	134,077,191.78	531,682,953.80
加：会计政策变更	-	-	-	-
前期差错更正	-	-	-	-
其他	-	-	-	-
二、本期期初净资产（基金净值）	397,605,762.02	-	134,077,191.78	531,682,953.80
三、本期增减变动额（减少以“-”号填列）	-75,067,079.16	-	-122,309,602.85	-197,376,682.01
（一）、综合收益总额	-	-	-105,679,042.27	-105,679,042.27

(二)、 本期基金份额 交易产生的基金 净值变动数 (净值减少以 “-”号 填列)	-75,067,079.16	-	-16,630,560.58	-91,697,639.74
其中:1. 基金申购款	386,188,999.72	-	70,887,933.14	457,076,932.86
2 .基金赎回款	-461,256,078.88	-	-87,518,493.72	-548,774,572.60
(三)、 本期向基金份 额持有人分配 利润产生的基金 净值变动(净值 减少以“-” 号填列)	-	-	-	-
(四)、 其他综合收益 结转留存收益	-	-	-	-
四、本期 期末净资产(基 金净值)	322,538,682.86	-	11,767,588.93	334,306,271.79
项目	上年度可比期间 2021年1月1日至2021年12月31日			
	实收基金	其他综合收益	未分配利润	净资产合计
一、上期 期末净资产(基 金净值)	186,789,956.62	-	-19,914,679.67	166,875,276.95

加:会计政策变更	-	-	-	-
前期差错更正	-	-	-	-
其他	-	-	-	-
二、本期末期初净资产(基金净值)	186,789,956.62	-	-19,914,679.67	166,875,276.95
三、本期增减变动额(减少以“-”号填列)	210,815,805.40	-	153,991,871.45	364,807,676.85
(一)、综合收益总额	-	-	88,566,775.12	88,566,775.12
(二)、本期基金份额交易产生的基金净值变动数(净值减少以“-”号填列)	210,815,805.40	-	65,425,096.33	276,240,901.73
其中:1.基金申购款	1,050,340,822.06	-	217,599,199.11	1,267,940,021.17
2.基金赎回款	-839,525,016.66	-	-152,174,102.78	-991,699,119.44
(三)、本期向基金份额持有人分配利润产生的基金净值	-	-	-	-

变动(净值减少以“-”号填列)				
(四)、其他综合收益结转留存收益	-	-	-	-
四、本期期末净资产(基金净值)	397,605,762.02	-	134,077,191.78	531,682,953.80

报表附注为财务报表的组成部分。

本报告 7.1 至 7.4 财务报表由下列负责人签署：

<u>邓召明</u>	<u>邢彪</u>	<u>郝文高</u>
基金管理人负责人	主管会计工作负责人	会计机构负责人

7.4 报表附注

7.4.1 基金基本情况

鹏华中证环保产业指数型证券投资基金 (LOF) (原鹏华中证环保产业指数分级证券投资基金, 以下简称“本基金”) 经中国证券监督管理委员会 (以下简称“中国证监会”) 证监许可 [2015] 第 506 号《关于准予鹏华中证环保产业指数分级证券投资基金注册的批复》准予, 由鹏华基金管理有限公司依照《中华人民共和国证券投资基金法》和《鹏华中证环保产业指数分级证券投资基金基金合同》负责公开募集。本基金为契约型基金, 存续期限不定, 首次设立募集不包括认购资金利息共募集人民币 478,984,427.03 元, 业经普华永道中天会计师事务所 (特殊普通合伙) 普华永道中天验字 (2015) 第 772 号验资报告予以验证。经向中国证监会备案, 《鹏华中证环保产业指数分级证券投资基金基金合同》于 2015 年 6 月 16 日正式生效, 基金合同生效日的基金份额总额为 479,082,437.20 份基金份额, 其中认购资金利息折合 98,010.17 份基金份额。本基金的基金管理人为鹏华基金管理有限公司, 基金托管人为中国建设银行股份有限公司。

本基金管理人于 2020 年 12 月 2 日发布《关于鹏华中证环保产业指数分级证券投资基金之鹏华环保 A 份额和鹏华环保 B 份额终止运作、终止上市并修改基金合同的公告》, 在 2020 年 12 月 31 日 (份额折算基准日) 日终, 以鹏华环保份额的基金份额净值为基准, 鹏华环保 A 份额、鹏华环保 B 份额按照各自的基金份额净值折算成鹏华环保份额的场内份额。根据《关于规范金融机构资

产管理业务的指导意见》等相关规定，经与基金托管人中国建设银行股份有限公司协商一致，并报中国证监会备案，鹏华环保 A 份额和鹏华环保 B 份额终止运作后，于鹏华中证环保产业指数分级证券投资基金折算基准日次日(2021 年 1 月 1 日)《鹏华中证环保产业指数型证券投资基金(LOF)基金合同》生效，《鹏华中证环保产业指数分级证券投资基金基金合同》同时失效。

7.4.2 会计报表的编制基础

本基金的财务报表按照财政部于 2006 年 2 月 15 日及以后期间颁布的《企业会计准则—基本准则》、各项具体会计准则及相关规定(以下合称“企业会计准则”)、《资产管理产品相关会计处理规定》(财会[2022]14 号)、中国证监会颁布的《证券投资基金信息披露 XBRL 模板第 3 号<年度报告和中期报告>》、中国证券投资基金业协会(以下简称“中国基金业协会”)颁布的《证券投资基金会计核算业务指引》、《鹏华中证环保产业指数型证券投资基金(LOF)基金合同》和在财务报表附注中所列示的中国证监会、中国基金业协会发布的有关规定及允许的基金行业实务操作编制。

本财务报表以持续经营为基础编制。

7.4.3 遵循企业会计准则及其他有关规定的声明

本基金 2022 年度财务报表符合企业会计准则的要求，真实、完整地反映了本基金 2022 年 12 月 31 日的财务状况以及 2022 年度的经营成果和净资产变动情况等有关信息。

7.4.4 重要会计政策和会计估计

7.4.4.1 会计年度

本基金会计年度为公历 1 月 1 日起至 12 月 31 日止。

7.4.4.2 记账本位币

本基金的记账本位币为人民币。

7.4.4.3 金融资产和金融负债的分类

新金融工具准则

金融工具，是指形成一方的金融资产并形成其他方的金融负债或权益工具的合同。当本基金成为金融工具合同的一方时，确认相关的金融资产或金融负债。

(1) 金融资产的分类

金融资产于初始确认时分类为：以摊余成本计量的金融资产、以公允价值计量且其变动计入其他综合收益的金融资产及以公允价值计量且其变动计入当期损益的金融资产。金融资产的分类取决于本基金对金融资产的商业模式和金融资产的合同现金流量特征。本基金现无金融资产分类为以公允价值计量且其变动计入其他综合收益的金融资产。

本基金持有的债务工具是指从发行方角度分析符合金融负债定义的工具，分别采用以下两种

方式进行计量：

以摊余成本计量：

本基金管理以摊余成本计量的金融资产的业务模式为以收取合同现金流量为目标，且以摊余成本计量的金融资产的合同现金流量特征与基本借贷安排相一致，即在特定日期产生的现金流量，仅为对本金和以未偿付本金金额为基础的利息的支付。本基金持有的以摊余成本计量的金融资产主要为银行存款、买入返售金融资产和其他各类应收款项等。

以公允价值计量且其变动计入当期损益：

本基金将持有的未划分为以摊余成本计量的债务工具，以公允价值计量且其变动计入当期损益。本基金持有的以公允价值计量且其变动计入当期损益的金融资产主要为债券投资和资产支持证券投资，在资产负债表中以交易性金融资产列示。

本基金持有的权益工具是指从发行方角度分析符合权益定义的工具；即不包含付款的合同义务且享有发行人净资产和剩余收益的工具。本基金将对其没有控制、共同控制和重大影响的权益工具（主要为股票投资）按照公允价值计量且其变动计入当期损益，在资产负债表中列示为交易性金融资产。

（2）金融负债的分类

金融负债于初始确认时分类为：以摊余成本计量的金融负债和以公允价值计量且其变动计入当期损益的金融负债。本基金目前暂无金融负债分类为以公允价值计量且其变动计入当期损益的金融负债。本基金持有的以摊余成本计量的金融负债包括卖出回购金融资产款和其他各类应付款项等。

原金融工具准则（截至 2021 年 12 月 31 日前适用的原金融工具准则）

本基金于 2022 年 1 月 1 日起执行新金融工具准则，但选择不重述比较信息。因此，比较信息继续适用本基金以前年度的如下会计政策。

（1）金融资产的分类

金融资产于初始确认时分类为：以公允价值计量且其变动计入当期损益的金融资产、应收款项、可供出售金融资产及持有至到期投资。金融资产的分类取决于本基金对金融资产的持有意图和持有能力。本基金现无金融资产分类为可供出售金融资产及持有至到期投资。

本基金目前以交易目的持有的股票投资、债券投资、资产支持证券投资和衍生工具分类为以公允价值计量且其变动计入当期损益的金融资产。除衍生工具所产生的金融资产在资产负债表中以衍生金融资产列示外，以公允价值计量且其变动计入当期损益的金融资产在资产负债表中以交易性金融资产列示。

本基金持有的其他金融资产分类为应收款项，包括银行存款、买入返售金融资产和其他各类应收款项等。应收款项是指在活跃市场中没有报价、回收金额固定或可确定的非衍生金融资产。

(2) 金融负债的分类

金融负债于初始确认时分类为：以公允价值计量且其变动计入当期损益的金融负债及其他金融负债。本基金目前暂无金融负债分类为以公允价值计量且其变动计入当期损益的金融负债。本基金持有的其他金融负债包括卖出回购金融资产款和其他各类应付款项等。

7.4.4.4 金融资产和金融负债的初始确认、后续计量和终止确认

新金融工具准则

金融资产或金融负债于本基金成为金融工具合同的一方时，按公允价值在资产负债表内确认。以公允价值计量且其变动计入当期损益的金融资产，取得时发生的相关交易费用计入当期损益；对于支付的价款中包含的债券或资产支持证券起息日或上次除息日至购买日止的利息，确认为应计利息，包含在交易性金融资产的账面价值中。对于其他类别的金融资产或金融负债，相关交易费用计入初始确认金额。

对于以公允价值计量且其变动计入当期损益的金融资产，按照公允价值进行后续计量；对于应收款项和其他金融负债采用实际利率法，以摊余成本进行后续计量。

本基金对于以摊余成本计量的金融资产，以预期信用损失为基础确认损失准备。

本基金考虑有关过去事项、当前状况以及对未来经济状况的预测等合理且有依据的信息，以发生违约的风险为权重，计算合同应收的现金流量与预期能收到的现金流量之间差额的现值的概率加权金额，确认预期信用损失。

于每个资产负债表日，本基金对于处于不同阶段的金融工具的预期信用损失分别进行计量。金融工具自初始确认后信用风险未显著增加的，处于第一阶段，本基金按照未来 12 个月内的预期信用损失计量损失准备；金融工具自初始确认后信用风险已显著增加但尚未发生信用减值的，处于第二阶段，本基金按照该工具整个存续期的预期信用损失计量损失准备；金融工具自初始确认后已经发生信用减值的，处于第三阶段，本基金按照该工具整个存续期的预期信用损失计量损失准备。

对于在资产负债表日具有较低信用风险的金融工具，本基金假设其信用风险自初始确认后并未显著增加，认定为处于第一阶段的金融工具，按照未来 12 个月内的预期信用损失计量损失准备。

本基金在前一会计期间已经按照相当于金融工具整个存续期内预期信用损失的金额计量了损失准备，但在当期资产负债表日，该金融工具已不再属于自初始确认后信用风险显著增加的情形的，本基金在当期资产负债表日按照相当于未来 12 个月内预期信用损失的金额计量该金融工具的

损失准备，由此形成的损失准备的转回金额作为减值利得计入当期损益。

本基金利用可获得的合理且有依据的前瞻性信息，通过比较金融工具在资产负债表日发生违约的风险与在初始确认日发生违约的风险，以确定金融工具的信用风险自初始确认后是否已显著增加。

本基金对于处于第一阶段和第二阶段的金融工具，按照其未扣除减值准备的账面余额和实际利率计算利息收入。对于处于第三阶段的金融工具，按照其账面余额减已计提减值准备后的摊余成本和实际利率计算利息收入。

本基金将计提或转回的损失准备计入当期损益。

金融资产满足下列条件之一的，予以终止确认：(1) 收取该金融资产现金流量的合同权利终止；(2) 该金融资产已转移，且本基金将金融资产所有权上几乎所有的风险和报酬转移给转入方；或者(3) 该金融资产已转移，虽然本基金既没有转移也没有保留金融资产所有权上几乎所有的风险和报酬，但是放弃了对该金融资产控制。

金融资产终止确认时，其账面价值与收到的对价的差额，计入当期损益。

当金融负债的现时义务全部或部分已经解除时，终止确认该金融负债或义务已解除的部分。终止确认部分的账面价值与支付的对价之间的差额，计入当期损益。

原金融工具准则(截至 2021 年 12 月 31 日前适用的原金融工具准则)

本基金于 2022 年 1 月 1 日起执行新金融工具准则，但选择不重述比较信息。因此，比较信息继续适用本基金以前年度的如下会计政策。

金融资产或金融负债于本基金成为金融工具合同的一方时，按公允价值在资产负债表内确认。以公允价值计量且其变动计入当期损益的金融资产，取得时发生的相关交易费用计入当期损益；对于支付的价款中包含的债券或资产支持证券起息日或上次除息日至购买日止的利息，单独确认为应收项目。应收款项和其他金融负债的相关交易费用计入初始确认金额。

对于以公允价值计量且其变动计入当期损益的金融资产，按照公允价值进行后续计量；对于应收款项和其他金融负债采用实际利率法，以摊余成本进行后续计量。

金融资产满足下列条件之一的，予以终止确认：(1) 收取该金融资产现金流量的合同权利终止；(2) 该金融资产已转移，且本基金将金融资产所有权上几乎所有的风险和报酬转移给转入方；或者(3) 该金融资产已转移，虽然本基金既没有转移也没有保留金融资产所有权上几乎所有的风险和报酬，但是放弃了对该金融资产控制。

金融资产终止确认时，其账面价值与收到的对价的差额，计入当期损益。

当金融负债的现时义务全部或部分已经解除时，终止确认该金融负债或义务已解除的部分。

终止确认部分的账面价值与支付的对价之间的差额，计入当期损益。

7.4.4.5 金融资产和金融负债的估值原则

本基金持有的股票投资、债券投资、基金投资、资产支持证券投资和衍生工具按如下原则确定公允价值并进行估值：

(1) 存在活跃市场的金融工具按其估值日的市场交易价格确定公允价值；估值日无交易且最近交易日后未发生影响公允价值计量的重大事件的，按最近交易日的市场交易价格确定公允价值。有充足证据表明估值日或最近交易日的市场交易价格不能真实反映公允价值的，应对市场交易价格进行调整，确定公允价值。与上述投资品种相同，但具有不同特征的，应以相同资产或负债的公允价值为基础，并在估值技术中考虑不同特征因素的影响。特征是指对资产出售或使用的限制等，如果该限制是针对资产持有者的，那么在估值技术中不应将该限制作为特征考虑。此外，基金管理人不应考虑因大量持有相关资产或负债所产生的溢价或折价。

(2) 当金融工具不存在活跃市场，采用在当前情况下适用并且有足够可利用数据和其他信息支持的估值技术确定公允价值。采用估值技术时，优先使用可观察输入值，只有在无法取得相关资产或负债可观察输入值或取得不切实可行的情况下，才可以使用不可观察输入值。

(3) 如经济环境发生重大变化或证券发行人发生影响金融工具价格的重大事件，应对估值进行调整并确定公允价值。

7.4.4.6 金融资产和金融负债的抵销

本基金持有的资产和承担的负债基本为金融资产和金融负债。当本基金 1) 具有抵销已确认金额的法定权利且该种法定权利现在是可执行的；且 2) 交易双方准备按净额结算或同时变现该金融资产和清偿该金融负债时，金融资产与金融负债按抵销后的净额在资产负债表中列示。

7.4.4.7 实收基金

实收基金为对外发行基金份额所募集的总金额在扣除损益平准金分摊部分后的余额。由于基金份额拆分引起的实收基金份额变动于基金份额拆分日根据拆分前的基金份额数及确定的拆分比例计算认列。由于基金份额折算引起的实收基金份额变动于基金份额折算日根据折算前的基金份额数及确定的折算比例计算认列。由于申购和赎回引起的实收基金变动分别于基金申购确认日及基金赎回确认日认列。上述申购和赎回分别包括基金转换所引起的转入基金的实收基金增加和转出基金的实收基金减少。

7.4.4.8 损益平准金

损益平准金包括已实现平准金和未实现平准金。已实现平准金指在申购或赎回基金份额时，申购或赎回款项中包含的按累计未分配的已实现损益占基金净资产比例计算的金额。未实现平准

金指在申购或赎回基金份额时，申购或赎回款项中包含的按累计未实现损益占基金净资产比例计算的金额。损益平准金于基金申购确认日或基金赎回确认日认列，并于期末全额转入未分配利润/(累计亏损)。

7.4.4.9 收入/(损失)的确认和计量

新金融工具准则

股票投资在持有期间应取得的现金股利扣除由上市公司代扣代缴的个人所得税(和/或)股票交易所在地适用的预缴所得税后的净额确认为投资收益。债券投资在持有期间应取得的按票面利率或者发行价计算的利息扣除在适用情况下由债券发行企业代扣代缴的个人所得税及由基金管理人缴纳的增值税后的净额确认为投资收益。基金投资在持有期间应取得的红利于除权日确认为投资收益。资产支持证券在持有期间收到的款项，根据资产支持证券的预计收益率或票面利率区分属于资产支持证券投资本金部分和投资收益部分，将本金部分冲减资产支持证券投资成本，并将投资收益部分扣除在适用情况下由基金管理人缴纳的增值税后的净额确认为投资收益。

以公允价值计量且其变动计入当期损益的金融资产在持有期间的公允价值变动扣除按票面利率或者发行价计算的利息及在适用情况下公允价值变动产生的预估增值税后的净额确认为公允价值变动损益；于处置时，其处置价格与初始确认金额之间的差额扣除相关交易费用及在适用情况下由基金管理人缴纳的增值税后的净额确认为投资收益，其中包括从公允价值变动损益结转的公允价值累计变动额。

本基金参与的转融通证券出借业务，是指基金以一定的费率通过证券交易所综合业务平台向中国证券金融股份有限公司(以下简称“证金公司”)出借证券，证金公司到期归还所借证券及相应权益补偿并支付费用的业务。由于基金参与转融通证券出借业务不属于实质性证券转让行为，基金保留了出借证券所有权上几乎所有的风险和报酬，故不终止确认该出借证券，仍按原金融资产类别进行后续计量，并将出借证券获得的利息和因借入人未能按期归还产生的罚息确认为利息收入，将出借证券发生除送股、转增股份外其他权益事项时产生的权益补偿收入和采取现金清偿方式下产生的差价收入确认为投资收益。

应收款项在持有期间确认的利息收入按实际利率法计算，实际利率法与直线法差异较小的则按直线法计算。

原金融工具准则(截至 2021 年 12 月 31 日前适用的原金融工具准则)

本基金于 2022 年 1 月 1 日起执行新金融工具准则，但选择不重述比较信息。因此，比较信息继续适用本基金以前年度的如下会计政策。

股票投资在持有期间应取得的现金股利扣除由上市公司代扣代缴的个人所得税(和/或)股票

交易所在地适用的预缴所得税后的净额确认为投资收益。债券投资在持有期间应取得的按票面利率或者发行价计算的利息扣除在适用情况下由债券发行企业代扣代缴的个人所得税及由基金管理人缴纳的增值税后的净额确认为利息收入。基金投资在持有期间应取得的红利于除权日确认为投资收益。资产支持证券在持有期间收到的款项，根据资产支持证券的预计收益率或票面利率区分属于资产支持证券投资本金部分和投资收益部分，将本金部分冲减资产支持证券投资成本，并将投资收益部分扣除在适用情况下由基金管理人缴纳的增值税后的净额确认为利息收入。

以公允价值计量且其变动计入当期损益的金融资产在持有期间的公允价值变动扣除在适用情况下公允价值变动产生的预估增值税后的净额确认为公允价值变动损益；于处置时，其处置价格与初始确认金额之间的差额扣除在适用情况下由基金管理人缴纳的增值税后的净额确认为投资收益，其中包括从公允价值变动损益结转的公允价值累计变动额。

本基金参与的转融通证券出借业务，是指基金以一定的费率通过证券交易所综合业务平台向中国证券金融股份有限公司（以下简称“证金公司”）出借证券，证金公司到期归还所借证券及相应权益补偿并支付费用的业务。由于基金参与转融通证券出借业务不属于实质性证券转让行为，基金保留了出借证券所有权上几乎所有的风险和报酬，故不终止确认该出借证券，仍按原金融资产类别进行后续计量，并将出借证券获得的利息和因借入人未能按期归还产生的罚息确认为利息收入，将出借证券发生除送股、转增股份外其他权益事项时产生的权益补偿收入和采取现金清偿方式下产生的差价收入确认为投资收益。

应收款项在持有期间确认的利息收入按实际利率法计算，实际利率法与直线法差异较小的则按直线法计算。

7.4.4.10 费用的确认和计量

新金融工具准则

本基金的管理人报酬、托管费和销售服务费(如有)在费用涵盖期间按基金合同约定的费率和计算方法确认。

以摊余成本计量的负债在持有期间确认的利息支出按实际利率法计算，实际利率法与直线法差异较小的则按直线法计算。

原金融工具准则(截至 2021 年 12 月 31 日前适用的原金融工具准则)

本基金于 2022 年 1 月 1 日起执行新金融工具准则，但选择不重述比较信息。因此，比较信息继续适用本基金以前年度的如下会计政策。

本基金的管理人报酬、托管费和销售服务费(如有)在费用涵盖期间按基金合同约定的费率和计算方法逐日确认。

其他金融负债在持有期间确认的利息支出按实际利率法计算，实际利率法与直线法差异较小的则按直线法计算。

7.4.4.11 基金的收益分配政策

本基金同一类/级别的每一基金份额享有同等分配权。本基金收益以现金形式分配，但基金份额持有人可选择现金红利或将现金红利按分红除权日的基金份额净值自动转为基金份额进行再投资。若期末未分配利润中的未实现部分为正数，包括基金经营活动产生的未实现损益以及基金份额交易产生的未实现平准金等，则期末可供分配利润的金额为期末未分配利润中的已实现部分；若期末未分配利润的未实现部分为负数，则期末可供分配利润的金额为期末未分配利润，即已实现部分相抵未实现部分后的余额。

经宣告的拟分配基金收益于分红除权日从净资产转出。

7.4.4.12 外币交易

外币交易按交易发生日的即期汇率将外币金额折算为人民币入账。

以公允价值计量的外币非货币性项目，于估值日采用估值日的即期汇率折算为人民币，所产生的折算差额直接计入公允价值变动损益科目。

7.4.4.13 分部报告

本基金以内部组织结构、管理要求、内部报告制度为依据确定经营分部，以经营分部为基础确定报告分部并披露分部信息。经营分部是指本基金内同时满足下列条件的组成部分：(1) 该组成部分能够在日常活动中产生收入、发生费用；(2) 本基金的基金管理人能够定期评价该组成部分的经营成果，以决定向其配置资源、评价其业绩；(3) 本基金能够取得该组成部分的财务状况、经营成果和现金流量等有关会计信息。如果两个或多个经营分部具有相似的经济特征，并且满足一定条件的，则合并为一个经营分部。

本基金目前以一个单一的经营分部运作，不需要披露分部信息。

7.4.4.14 其他重要的会计政策和会计估计

根据本基金的估值原则和中国证监会允许的基金行业估值实务操作，本基金确定以下类别股票投资和债券投资的公允价值时采用的估值方法及其关键假设如下：

(1) 对于证券交易所上市的股票和债券，若出现重大事项停牌或交易不活跃(包括涨跌停时的交易不活跃)等情况，本基金根据中国证监会公告[2017]13号《中国证监会关于证券投资基金估值业务的指导意见》，根据具体情况采用《关于发布中基协(AMAC)基金行业股票估值指数的通知》提供的指数收益法、市盈率法、现金流量折现法等估值技术进行估值。

(2) 对于在锁定期内的非公开发行股票、首次公开发行股票时公司股东公开发售股份、通过大宗交

易取得的带限售期的股票等流通受限股票，根据中国基金业协会中基协发[2017]6号《关于发布〈证券投资基金投资流通受限股票估值指引(试行)〉的通知》之附件《证券投资基金投资流通受限股票估值指引(试行)》(以下简称“指引”)，按估值日在证券交易所上市交易的同一股票的公允价值扣除中证指数有限公司根据指引所独立提供的该流通受限股票剩余限售期对应的流动性折扣后的价值进行估值。

(3) 对于在证券交易所上市或挂牌转让的固定收益品种(可转换债券、资产支持证券和私募债券除外)及在银行间同业市场交易的固定收益品种，根据中国证监会公告[2017]13号《中国证监会关于证券投资基金估值业务的指导意见》及《中国证券投资基金业协会估值核算工作小组关于2015年1季度固定收益品种的估值处理标准》采用估值技术确定公允价值。本基金持有的证券交易所上市或挂牌转让的固定收益品种(可转换债券、资产支持证券和私募债券除外)，按照中证指数有限公司所独立提供的估值结果确定公允价值。本基金持有的银行间同业市场固定收益品种按照中债金融估值中心有限公司所独立提供的估值结果确定公允价值。

7.4.5 会计政策和会计估计变更以及差错更正的说明

7.4.5.1 会计政策变更的说明

财政部于2017年颁布了修订后的《企业会计准则第22号——金融工具确认和计量》、《企业会计准则第23号——金融资产转移》、《企业会计准则第24号——套期会计》及《企业会计准则第37号——金融工具列报》(以下合称“新金融工具准则”)，财政部、中国银行保险监督管理委员会于2020年12月30日发布了《关于进一步贯彻落实新金融工具相关会计准则的通知》，公募证券投资基金自2022年1月1日起执行新金融工具准则。此外，财政部于2022年颁布了《关于印发〈资产管理产品相关会计处理规定〉的通知》(财会[2022]14号)，中国证监会于2022年颁布了修订后的《证券投资基金信息披露XBRL模板第3号〈年度报告和中期报告〉》，本基金的基金管理人已采用上述准则及通知编制本基金2022年度财务报表，对本基金财务报表的影响列示如下：

(a) 金融工具

根据新金融工具准则的相关规定，本基金对于首次执行该准则的累积影响数调整2022年年初留存收益以及财务报表其他相关项目金额，2021年度的比较财务报表未重列。于2021年12月31日及2022年1月1日，本基金均没有指定为以公允价值计量且其变动计入当期损益的金融资产。

于2022年1月1日，本财务报表中金融资产和金融负债按照原金融工具准则和新金融工具准则的规定进行分类和计量的结果如下：

银行存款、结算备付金、存出保证金、应收利息、其它资产、应付交易费用和其他负债，对其账面价值的影响金额分别为3,397.11元、492.47元、47.52元、-21,841.27元、17,904.17

元、-392,601.82 元和 392,601.82 元。

(b) 修订后的《证券投资基金信息披露 XBRL 模板第 3 号<年度报告和中期报告>》

根据中国证监会于 2022 年颁布的修订后的《证券投资基金信息披露 XBRL 模板第 3 号<年度报告和中期报告>》，本基金的基金管理人在编制本财务报表时调整了部分财务报表科目的列报和披露，这些调整未对本基金财务报表产生重大影响。

7.4.5.2 会计估计变更的说明

无。

7.4.5.3 差错更正的说明

无。

7.4.6 税项

根据财政部、国家税务总局财税[2002]128 号《关于开放式证券投资基金有关税收问题的通知》、财税[2008]1 号《关于企业所得税若干优惠政策的通知》、财税[2012]85 号《关于实施上市公司股息红利差别化个人所得税政策有关问题的通知》、财税[2015]101 号《关于上市公司股息红利差别化个人所得税政策有关问题的通知》、财税[2016]36 号《关于全面推开营业税改征增值税试点的通知》、财税[2016]46 号《关于进一步明确全面推开营改增试点金融业有关政策的通知》、财税[2016]70 号《关于金融机构同业往来等增值税政策的补充通知》、财税[2016]140 号《关于明确金融 房地产开发 教育辅助服务等增值税政策的通知》、财税[2017]2 号《关于资管产品增值税政策有关问题的补充通知》、财税[2017]56 号《关于资管产品增值税有关问题的通知》、财税[2017]90 号《关于租入固定资产进项税额抵扣等增值税政策的通知》及其他相关财税法规和实务操作，主要税项列示如下：

(1) 资管产品运营过程中发生的增值税应税行为，以资管产品管理人为增值税纳税人。资管产品管理人运营资管产品过程中发生的增值税应税行为，暂适用简易计税方法，按照 3% 的征收率缴纳增值税。对资管产品在 2018 年 1 月 1 日前运营过程中发生的增值税应税行为，未缴纳增值税的，不再缴纳；已缴纳增值税的，已纳税额从资管产品管理人以后月份的增值税应纳税额中抵减。

对证券投资基金管理人运用基金买卖股票、债券的转让收入免征增值税，对国债、地方政府债以及金融同业往来利息收入亦免征增值税。资管产品管理人运营资管产品提供的贷款服务，以 2018 年 1 月 1 日起产生的利息及利息性质的收入为销售额。资管产品管理人运营资管产品转让 2017 年 12 月 31 日前取得的基金、非货物期货，可以选择按照实际买入价计算销售额，或者以 2017 年最后一个交易日的基金份额净值、非货物期货结算价格作为买入价计算销售额。

(2) 对基金从证券市场中取得的收入，包括买卖股票、债券的差价收入，股票的股息、红利收入，

债券的利息收入及其他收入，暂不征收企业所得税。

(3)对基金取得的企业债券利息收入，应由发行债券的企业在向基金支付利息时代扣代缴20%的个人所得税。对基金从上市公司取得的股息红利所得，持股期限在1个月以内(含1个月)的，其股息红利所得全额计入应纳税所得额；持股期限在1个月以上至1年(含1年)的，暂减按50%计入应纳税所得额；持股期限超过1年的，暂免征收个人所得税。对基金持有的上市公司限售股，解禁后取得的股息、红利收入，按照上述规定计算纳税，持股时间自解禁日起计算；解禁前取得的股息、红利收入继续暂减按50%计入应纳税所得额。上述所得统一适用20%的税率计征个人所得税。

(4) 基金卖出股票按0.1%的税率缴纳股票交易印花税，买入股票不征收股票交易印花税。

(5) 本基金的城市维护建设税、教育费附加和地方教育附加等税费按照实际缴纳增值税额的适用比例计算缴纳。

7.4.7 重要财务报表项目的说明

7.4.7.1 银行存款

单位：人民币元

项目	本期末	
	2022年12月31日	
	上年度末	
	2021年12月31日	
活期存款	19,790,960.40	32,035,237.46
等于：本金	19,788,860.83	32,035,237.46
加：应计利息	2,099.57	-
减：坏账准备	-	-
定期存款	-	-
等于：本金	-	-
加：应计利息	-	-
减：坏账准备	-	-
其中：存款期限1个月以内	-	-
存款期限1-3个月	-	-
存款期限3个月以上	-	-
其他存款	-	-
等于：本金	-	-
加：应计利息	-	-
减：坏账准备	-	-
合计	19,790,960.40	32,035,237.46

7.4.7.2 交易性金融资产

单位：人民币元

项目	本期末			
	2022年12月31日			
	成本	应计利息	公允价值	公允价值变动
股票	370,918,856.67	-	315,365,137.15	-55,553,719.52

贵金属投资-金交所黄金合约	-	-	-	-
债券	交易所市场	-	-	-
	银行间市场	-	-	-
	合计	-	-	-
资产支持证券	-	-	-	-
基金	-	-	-	-
其他	-	-	-	-
合计	370,918,856.67	-	315,365,137.15	-55,553,719.52
项目	上年度末 2021年12月31日			
	成本	应计利息	公允价值	公允价值变动
股票	451,788,001.52	-	501,991,626.05	50,203,624.53
贵金属投资-金交所黄金合约	-	-	-	-
债券	交易所市场	-	-	-
	银行间市场	-	-	-
	合计	-	-	-
资产支持证券	-	-	-	-
基金	-	-	-	-
其他	-	-	-	-
合计	451,788,001.52	-	501,991,626.05	50,203,624.53

注：股票投资的成本、公允价值及公允价值变动均包含中国存托凭证的成本、公允价值及公允价值变动。

7.4.7.3 衍生金融资产/负债

7.4.7.3.1 衍生金融资产/负债期末余额

注：无。

7.4.7.3.2 期末基金持有的期货合约情况

注：无。

7.4.7.3.3 期末基金持有的黄金衍生品情况

注：无。

7.4.7.4 买入返售金融资产

7.4.7.4.1 各项买入返售金融资产期末余额

注：无。

7.4.7.4.2 期末买断式逆回购交易中取得的债券

注：无。

7.4.7.4.3 按预期信用损失一般模型计提减值准备的说明

无。

7.4.7.5 债权投资

7.4.7.5.1 债权投资情况

注：无。

7.4.7.5.2 债权投资减值准备计提情况

注：无。

7.4.7.6 其他债权投资

7.4.7.6.1 其他债权投资情况

注：无。

7.4.7.6.2 其他债权投资减值准备计提情况

注：无。

7.4.7.7 其他权益工具投资

7.4.7.7.1 其他权益工具投资情况

注：无。

7.4.7.7.2 报告期末其他权益工具投资情况

注：无。

7.4.7.8 其他资产

单位：人民币元

项目	本期末 2022年12月31日	上年度末 2021年12月31日
应收利息	-	21,841.27
其他应收款	30,466.40	-
待摊费用	-	-
合计	30,466.40	21,841.27

7.4.7.9 其他负债

单位：人民币元

项目	本期末 2022年12月31日	上年度末 2021年12月31日
应付券商交易单元保证金	-	-
应付赎回费	2,332.28	19,297.30
应付证券出借违约金	-	-
应付交易费用	71,064.35	392,601.82
其中：交易所市场	71,064.35	392,601.82
银行间市场	-	-

应付利息	-	-
预提费用	162,000.00	165,000.00
应付指数使用费	50,000.00	50,000.00
合计	285,396.63	626,899.12

7.4.7.10 实收基金

金额单位：人民币元

鹏华中证环保产业指数 (LOF) A

项目	本期 2022年1月1日至2022年12月31日	
	基金份额（份）	账面金额
上年度末	302,979,275.92	397,605,762.02
本期申购	269,933,312.09	354,237,745.00
本期赎回（以“-”号填列）	-335,491,589.58	-440,274,122.10
-基金拆分/份额折算前	-	-
基金拆分/份额折算调整	-	-
本期申购	-	-
本期赎回（以“-”号填列）	-	-
本期末	237,420,998.43	311,569,384.92

鹏华中证环保产业指数 (LOF) C

项目	本期 2022年5月10日（基金合同生效日）至2022年12月31日	
	基金份额（份）	账面金额
上年度末	-	-
本期申购	31,951,254.72	31,951,254.72
本期赎回（以“-”号填列）	-20,981,956.78	-20,981,956.78
-基金拆分/份额折算前	-	-
基金拆分/份额折算调整	-	-
本期申购	-	-
本期赎回（以“-”号填列）	-	-
本期末	10,969,297.94	10,969,297.94

注：申购含红利再投、转换入份额；赎回含转换出份额。

7.4.7.11 其他综合收益

注：无。

7.4.7.12 未分配利润

单位：人民币元

鹏华中证环保产业指数 (LOF) A

项目	已实现部分	未实现部分	未分配利润合计
本期期初	-59,328,272.03	193,405,463.81	134,077,191.78
本期利润	73,058.92	-104,174,651.08	-104,101,592.16
本期基金份额交易产生的变动数	12,887,778.34	-31,303,086.15	-18,415,307.81

其中：基金申购款	-52,718,942.07	117,904,951.73	65,186,009.66
基金赎回款	65,606,720.41	-149,208,037.88	-83,601,317.47
本期已分配利润	-	-	-
本期末	-46,367,434.77	57,927,726.58	11,560,291.81

鹏华中证环保产业指数(LOF)C

项目	已实现部分	未实现部分	未分配利润合计
本期期初	-	-	-
本期利润	5,242.86	-1,582,692.97	-1,577,450.11
本期基金份额交易产生的变动数	126,038.22	1,658,709.01	1,784,747.23
其中：基金申购款	520,478.56	5,181,444.92	5,701,923.48
基金赎回款	-394,440.34	-3,522,735.91	-3,917,176.25
本期已分配利润	-	-	-
本期末	131,281.08	76,016.04	207,297.12

7.4.7.13 存款利息收入

单位：人民币元

项目	本期 2022年1月1日至2022年12月31日	上年度可比期间 2021年1月1日至2021年12月31日
活期存款利息收入	90,085.10	70,970.00
定期存款利息收入	-	-
其他存款利息收入	-	-
结算备付金利息收入	2,699.36	6,365.79
其他	1,586.22	2,564.55
合计	94,370.68	79,900.34

注：其他包含认/申购款利息收入、结算保证金利息收入、风控金利息收入等

7.4.7.14 股票投资收益

7.4.7.14.1 股票投资收益项目构成

单位：人民币元

项目	本期 2022年1月1日至2022年12月31日	上年度可比期间 2021年1月1日至2021年12月31日
股票投资收益——买卖 股票差价收入	34,948.39	65,173,370.36
股票投资收益——赎回 差价收入	-	-
股票投资收益——申购 差价收入	-	-
股票投资收益——证券 出借差价收入	-	-

合计	34,948.39	65,173,370.36
----	-----------	---------------

7.4.7.14.2 股票投资收益——买卖股票差价收入

单位：人民币元

项目	本期 2022年1月1日至2022年12月31日	上年度可比期间 2021年1月1日至2021年12月31日
卖出股票成交总额	237,365,937.21	308,067,876.59
减：卖出股票成本总额	236,681,589.21	242,894,506.23
减：交易费用	649,399.61	-
买卖股票差价收入	34,948.39	65,173,370.36

7.4.7.14.3 股票投资收益——证券出借差价收入

注：无。

7.4.7.15 债券投资收益

7.4.7.15.1 债券投资收益项目构成

注：无。

7.4.7.15.2 债券投资收益——买卖债券差价收入

注：无。

7.4.7.15.3 债券投资收益——赎回差价收入

注：无。

7.4.7.15.4 债券投资收益——申购差价收入

注：无。

7.4.7.16 资产支持证券投资收益

7.4.7.16.1 资产支持证券投资收益项目构成

注：无。

7.4.7.16.2 资产支持证券投资收益——买卖资产支持证券差价收入

注：无。

7.4.7.16.3 资产支持证券投资收益——赎回差价收入

注：无。

7.4.7.16.4 资产支持证券投资收益——申购差价收入

注：无。

7.4.7.17 贵金属投资收益

7.4.7.17.1 贵金属投资收益项目构成

注：无。

7.4.7.17.2 贵金属投资收益——买卖贵金属差价收入

注：无。

7.4.7.17.3 贵金属投资收益——赎回差价收入

注：无。

7.4.7.17.4 贵金属投资收益——申购差价收入

注：无。

7.4.7.18 衍生工具收益

7.4.7.18.1 衍生工具收益——买卖权证差价收入

注：无。

7.4.7.18.2 衍生工具收益——其他投资收益

注：无。

7.4.7.19 股利收益

单位：人民币元

项目	本期 2022年1月1日至2022年12月 31日	上年度可比期间 2021年1月1日至2021年12月 31日
股票投资产生的股利收益	3,279,471.25	1,416,776.93
其中：证券出借权益补偿收入	427,994.06	-
基金投资产生的股利收益	-	-
合计	3,279,471.25	1,416,776.93

7.4.7.20 公允价值变动收益

单位：人民币元

项目名称	本期 2022年1月1日至2022年 12月31日	上年度可比期间 2021年1月1日至2021 年12月31日
1. 交易性金融资产	-105,757,344.05	24,999,366.35
股票投资	-105,757,344.05	24,999,366.35
债券投资	-	-
资产支持证券投资	-	-
基金投资	-	-
贵金属投资	-	-

其他	-	-
2. 衍生工具	-	-
权证投资	-	-
3. 其他	-	-
减：应税金融商品公允价值变动产生的预估增值税	-	-
合计	-105,757,344.05	24,999,366.35

7.4.7.21 其他收入

单位：人民币元

项目	本期 2022年1月1日至2022年12月31日	上年度可比期间 2021年1月1日至2021年12月31日
基金赎回费收入	779,698.32	1,643,519.26
基金转换费收入	67,778.97	84,867.04
合计	847,477.29	1,728,386.30

7.4.7.22 信用减值损失

注：无。

7.4.7.23 其他费用

单位：人民币元

项目	本期 2022年1月1日至2022年12月31日	上年度可比期间 2021年1月1日至2021年12月31日
审计费用	42,000.00	45,000.00
信息披露费	120,000.00	120,000.00
证券出借违约金	-	-
银行汇划费用	4,977.01	9,015.31
指数使用费	200,000.00	200,000.00
交易费用	-	1,198,473.16
合计	366,977.01	1,572,488.47

7.4.7.24 分部报告

无。

7.4.8 或有事项、资产负债表日后事项的说明

7.4.8.1 或有事项

无。

7.4.8.2 资产负债表日后事项

无。

7.4.9 关联方关系

关联方名称	与本基金的关系
-------	---------

鹏华基金管理有限公司 (“鹏华基金公司”)	基金管理人、基金销售机构
中国建设银行股份有限公司 (“中国建设银行”)	基金托管人、基金代销机构
国信证券股份有限公司 (“国信证券”)	基金管理人的股东、基金代销机构
深圳市北融信投资发展有限公司	基金管理人的股东
意大利欧利盛资本资产管理股份公司 (“Eurizon Capital SGR S.p.A.”)	基金管理人的股东
鹏华资产管理有限公司 (“鹏华资产”)	基金管理人的子公司

注：1、本报告期存在控制关系或其他重大利害关系的关联方没有发生变化。

2、下述关联交易均在正常业务范围内按一般商业条款订立。

7.4.10 本报告期及上年度可比期间的关联方交易

7.4.10.1 通过关联方交易单元进行的交易

7.4.10.1.1 股票交易

金额单位：人民币元

关联方名称	本期 2022年1月1日至2022年12月31日		上年度可比期间 2021年1月1日至2021年12月31日	
	成交金额	占当期股票 成交总额的比 例 (%)	成交金额	占当期股票 成交总额的比 例 (%)
国信证券	1,061,233.76	0.28	51,087,498.95	5.93

7.4.10.1.2 债券交易

注：无。

7.4.10.1.3 债券回购交易

注：无。

7.4.10.1.4 权证交易

注：无。

7.4.10.1.5 应支付关联方的佣金

金额单位：人民币元

关联方名称	本期 2022年1月1日至2022年12月31日			
	当期 佣金	占当期佣金总量 的比例 (%)	期末应付佣金余 额	占期末应付佣金 总额的比例 (%)
国信证券	967.26	0.28	-	-
关联方名称	上年度可比期间 2021年1月1日至2021年12月31日			

	当期 佣金	占当期佣金总量 的比例 (%)	期末应付佣金余 额	占期末应付佣金 总额的比例 (%)
国信证券	46,556.58	5.96	-	-

注：(1) 佣金的计算公式

上海/深圳证券交易所的交易佣金=股票买(卖)成交金额×佣金比率-买(卖)经手费-买(卖)证管费等由券商承担的费用

(佣金比率按照与一般证券公司签订的协议条款订立。)

(2) 本基金与关联方已按同业统一的基金佣金计算方式和约定的佣金比例签订了《证券交易席位租用协议》。根据协议规定，上述单位定期或不定期地为鹏华基金公司提供研究服务以及其他研究支持。

7.4.10.2 关联方报酬

7.4.10.2.1 基金管理费

单位：人民币元

项目	本期 2022年1月1日至2022年12 月31日	上年度可比期间 2021年1月1日至2021年 12月31日
当期发生的基金应支付的管理费	4,076,215.80	2,832,860.75
其中：支付销售机构的客户维护费	1,627,132.62	1,112,573.00

注：1、支付基金管理人鹏华基金公司的管理人报酬年费率为1.00%，逐日计提，按月支付。日管理费=前一日基金资产净值×1.00%÷当年天数。

2、根据《开放式证券投资基金销售费用管理规定》，基金管理人依据销售机构销售基金的保有量提取一定比例的客户维护费，用以向基金销售机构支付客户服务及销售活动中产生的相关费用，客户维护费从基金管理费中列支。

7.4.10.2.2 基金托管费

单位：人民币元

项目	本期 2022年1月1日至2022年12 月31日	上年度可比期间 2021年1月1日至2021年 12月31日
当期发生的基金应支付的托管费	896,767.48	623,229.39

注：支付基金托管人中国建设银行的托管费按前一日基金资产净值0.22%的年费率计提，逐日累计至每月月底，按月支付。日托管费=前一日基金资产净值×0.22%/当年天数。

7.4.10.2.3 销售服务费

单位：人民币元

获得销售服务费的各关联方	本期 2022年1月1日至2022年12月31日

名称	当期发生的基金应支付的销售服务费		
	鹏华中证环保产业指数 (LOF)A	鹏华中证环保产业指数 (LOF)C	合计
鹏华基金公司	-	998.33	998.33
合计	-	998.33	998.33
获得销售服务费的各关联方 名称	上年度可比期间 2021 年 1 月 1 日至 2021 年 12 月 31 日		
	当期发生的基金应支付的销售服务费		
	鹏华中证环保产业指数 (LOF)A	鹏华中证环保产业指数 (LOF)C	合计
	鹏华基金公司	-	-
合计	-	-	-

注：鹏华中证环保产业指数 (LOF) A 基金份额不支付销售服务费；支付基金销售机构的鹏华中证环保产业指数 (LOF) C 基金份额的销售服务费年费率为 0.30%，逐日计提，按月支付，日销售服务费=前一日分类基金资产净值×0.30%÷当年天数。

7.4.10.3 与关联方进行银行间同业市场的债券(含回购)交易

注：无。

7.4.10.4 报告期内转融通证券出借业务发生重大关联交易事项的说明

7.4.10.4.1 与关联方通过约定申报方式进行的适用固定期限费率的证券出借业务的情况

单位：人民币元

本期 2022 年 1 月 1 日至 2022 年 12 月 31 日				
关联方名称	交易金额	利息收入	期末证券出借 业务余额	期末应收利息余额
国信证券	17,748,454.00	12,605.46	496,440.00	117.41
上年度可比期间 2021 年 1 月 1 日至 2021 年 12 月 31 日				
关联方名称	交易金额	利息收入	期末证券出借 业务余额	期末应收利息余额
国信证券	11,726,589.00	6,804.33	1,698,584.00	175.42

注：（1）转融券金额为出借证券按照成交当日该证券收盘价计算的市值（展期转融券金额为按展期日该证券收盘价计算的市值）。

（2）转融券费用的计算公式为：每笔转融券费用=出借证券出借日或者展期日收盘价×该笔

交易出借证券数量或者展期证券数量×该笔交易出借日或者展期日转融券费率×实际占用天数/360（计尾不计头）。

7.4.10.4.2 与关联方通过约定申报方式进行的适用市场化期限费率的证券出借业务的情况

单位：人民币元

本期 2022年1月1日至2022年12月31日										
关联方名称	合约编号	证券名称	成交时间	交易金额	交易数量 (单位:股)	出借期限 (单位:天)	费率 (%)	利息收入	期末证券出借业务余额	期末应收利息余额
国信证券	2022010700009611	东方日升	2022年1月7日	110,160.00	4,000	14	3.20	137.09	-	-
国信证券	2022012100008866	东方日升	2022年1月21日	23,450.00	1,000	14	3.20	35.43	-	-
国信证券	2022020700046815	东方日升	2022年2月7日	22,620.00	1,000	14	3.20	28.15	-	-
国信证券	2022022100037845	东方日升	2022年2月21日	22,170.00	1,000	14	3.20	27.59	-	-
国信证券	2022022300000921	东方日升	2022年2月23日	233,867.00	9,700	14	3.20	291.03	-	-
国信证券	2022030400000929	中信博	2022年3月4日	422,000.00	4,000	14	3.20	525.16	-	-
国信证券	2022030700035360	东方日升	2022年3月7日	28,080.00	1,000	14	3.20	34.94	-	-

国信证券	202203090018089	东方日升	2022年3月9日	279,554.00	9,700	14	3.20	347.89	-	-
国信证券	2022031800005616	中信博	2022年3月18日	87,440.00	1,000	14	3.20	108.81	-	-
国信证券	2022032100028439	东方日升	2022年3月21日	26,280.00	1,000	14	3.20	37.37	-	-
国信证券	202203220000796	东方日升	2022年3月22日	106,134.00	4,200	14	3.20	141.51	-	-
国信证券	202203230013739	东方日升	2022年3月23日	252,006.00	9,700	14	3.20	313.61	-	-
国信证券	2022040600051101	东方日升	2022年4月6日	224,555.00	9,700	14	3.20	279.45	-	-
国信证券	2022040600062421	东方日升	2022年4月6日	23,150.00	1,000	14	3.20	28.81	-	-
国信证券	2022040600062423	东方日升	2022年4月6日	97,230.00	4,200	14	3.20	121.00	-	-
国信证券	2022042000048444	东方日升	2022年4月20日	197,201.00	9,700	14	3.20	262.94	-	-
国信证券	2022042000048446	东方日升	2022年4月20日	85,386.00	4,200	14	3.20	113.85	-	-
国信证券	2022042000048448	东方日升	2022年4月20日	20,330.00	1,000	14	3.20	27.11	-	-

国信证券	2022050500072531	东方日升	2022年5月5日	210,296.00	9,700	14	3.20	261.70	-	-
国信证券	2022050500074235	东方日升	2022年5月5日	91,056.00	4,200	14	3.20	113.31	-	-
国信证券	2022050500074237	东方日升	2022年5月5日	21,680.00	1,000	14	3.20	26.98	-	-
国信证券	2022051900041435	东方日升	2022年5月19日	261,803.00	9,700	14	3.20	325.80	-	-
国信证券	2022051900041439	东方日升	2022年5月19日	113,358.00	4,200	14	3.20	141.07	-	-
国信证券	2022051900041441	东方日升	2022年5月19日	26,990.00	1,000	14	3.20	33.59	-	-
国信证券	2022060200013710	东方日升	2022年6月2日	259,087.00	9,700	14	3.20	322.42	-	-
国信证券	2022060200013714	东方日升	2022年6月2日	112,182.00	4,200	14	3.20	139.60	-	-
国信证券	2022061600017969	东方日升	2022年6月16日	283,434.00	9,700	14	3.20	352.72	-	-
国信证券	2022061600017971	东方日升	2022年6月16日	122,724.00	4,200	14	3.20	152.72	-	-
国信证券	2022063000020993	东方日升	2022年6月30日	175,980.00	6,000	14	3.20	219.00	-	-

国信证券	20220 71400 01473 0	东方 日升	2022 年7 月14 日	189,240. 00	6,000	14	3.20	235.50	-	-
国信证券	20220 72800 01538 7	东方 日升	2022 年7 月28 日	205,440. 00	6,000	14	3.20	255.66	-	-
上年度可比期间 2021年1月1日至2021年12月31日										
关联方 名称	合约 编号	证券 名称	成交 时间	交易金 额	交易 数量 (单 位:股)	出 借 期 限 (单 位: 天)	费 率 (%)	利息 收入	期末 证券 出借 业务 余额	期末应 收利息 余额
国信证券	20211 11900 00091 8	南都 电源	2021- 11-19	171,171. 00	13,300	14	3.20	213.01	-	-
国信证券	20211 12400 00080 4	南都 电源	2021- 11-24	172,720. 00	12,700	14	3.20	214.94	-	-
国信证券	20211 21400 00877 3	南都 电源	2021- 12-3	173,299. 00	13,300	12	3.20	184.85	-	-
国信证券	20211 21000 00056 3	东方 日升	2021- 12-10	141,800. 00	4,000	14	3.20	176.46	-	-
国信证券	20211 22400 00904 4	东方 日升	2021- 12-24	134,400. 00	4,000	14	3.20	167.25	129,88 0.00	83.63

7.4.10.5 各关联方投资本基金的情况

7.4.10.5.1 报告期内基金管理人运用固有资金投资本基金的情况

注：无。

7.4.10.5.2 报告期末除基金管理人之外的其他关联方投资本基金的情况

注：本基金本报告期末及上年度末除基金管理人之外的其他关联方没有投资及持有本基金份额。

7.4.10.6 由关联方保管的银行存款余额及当期产生的利息收入

单位：人民币元

关联方名称	本期 2022年1月1日至2022年12月31日		上年度可比期间 2021年1月1日至2021年12月31日	
	期末余额	当期利息收入	期末余额	当期利息收入
中国建设银行	19,790,960.40	90,085.10	32,035,237.46	70,970.00

7.4.10.7 本基金在承销期内参与关联方承销证券的情况

金额单位：人民币元

本期 2022年1月1日至2022年12月31日					
关联方名称	证券代码	证券名称	发行方式	基金在承销期内买入	
				数量（单位： 股/张）	总金额
国信证券	301338	凯格精机	网下申购	2,568	118,975.44
国信证券	688401	路维光电	网下申购	4,947	124,070.76
国信证券	301161	唯万密封	网下申购	3,460	64,563.60
国信证券	688244	永信至诚	网下申购	1,506	74,080.14
上年度可比期间 2021年1月1日至2021年12月31日					
关联方名称	证券代码	证券名称	发行方式	基金在承销期内买入	
				数量（单位： 股/张）	总金额
国信证券	301091	深城交	网下申购	3,056	111,544.00
国信证券	301066	万事利	网下申购	3,436	18,004.64
国信证券	688622	禾信仪器	网下申购	1,204	21,310.80
国信证券	301032	新柴股份	网下申购	5,124	25,466.28
国信证券	300986	志特新材	网下申购	1,763	26,074.77

注：本表包含参与基金托管人的关联方承销证券的情况。

7.4.10.8 其他关联交易事项的说明

无。

7.4.11 利润分配情况

注：无。

7.4.12 期末（2022年12月31日）本基金持有的流通受限证券**7.4.12.1 因认购新发/增发证券而于期末持有的流通受限证券**

金额单位：人民币元

7.4.12.1.1 受限证券类别：股票

证券代码	证券名称	成功认购日	受限期	流通受限类型	认购价格	期末估值单价	数量 (单位:股)	期末成本总额	期末估值总额	备注
301095	广立微	2022年7月28日	6个月	新股流通受限	58.00	86.49	296	17,168.00	25,601.04	-
301115	建科股份	2022年8月23日	6个月	新股流通受限	42.05	24.04	385	16,189.25	9,255.40	-
301132	满坤科技	2022年8月3日	6个月	新股流通受限	26.80	24.48	468	12,542.40	11,456.64	-
301152	天力锂能	2022年8月19日	6个月	新股流通受限	57.00	46.64	270	15,390.00	12,592.80	-
301161	唯万密封	2022年9月6日	6个月	新股流通受限	18.66	21.73	346	6,456.36	7,518.58	-
301171	易点天下	2022年8月10日	6个月	新股流通受限	18.18	17.72	581	10,562.58	10,295.32	-
301175	中科环保	2022年6月30日	6个月	新股流通受限	3.82	6.01	4,597	17,560.54	27,627.97	-
301197	工大科雅	2022年7月29日	6个月	新股流通受限	25.50	20.08	380	9,690.00	7,630.40	-
301231	荣信文化	2022年8月31日	6个月	新股流通受限	25.49	20.38	275	7,009.75	5,604.50	-
301233	盛帮股份	2022年6月24日	6个月	新股流通受限	41.52	34.30	158	6,560.16	5,419.40	-
301239	普瑞眼科	2022年6月22日	6个月	新股流通受限	33.65	69.68	470	15,815.50	32,749.60	-
301265	华新环保	2022年12月8日	6个月	新股流通受限	13.28	11.40	632	8,392.96	7,204.80	-
301267	华夏眼科	2022年10月26日	6个月	新股流通受限	50.88	66.20	265	13,483.20	17,543.00	-
301269	华大九天	2022年7月21日	6个月	新股流通受限	32.69	87.94	383	12,520.27	33,681.02	-

		日									
301270	汉仪股份	2022年8月19日	6个月	新股流通受限	25.68	28.37	210	5,392.80	5,957.70	-	
301276	嘉曼服饰	2022年9月1日	6个月	新股流通受限	40.66	22.61	295	11,994.70	6,669.95	-	
301277	新天地	2022年11月9日	6个月	新股流通受限	27.00	25.78	431	11,637.00	11,111.18	-	
301282	金禄电子	2022年8月18日	6个月	新股流通受限	30.38	25.25	387	11,757.06	9,771.75	-	
301283	聚胶股份	2022年8月26日	6个月	新股流通受限	52.69	51.41	228	12,013.32	11,721.48	-	
301285	鸿日达	2022年9月21日	6个月	新股流通受限	14.60	12.60	565	8,249.00	7,119.00	-	
301290	东星医疗	2022年11月23日	6个月	新股流通受限	44.09	35.13	290	12,786.10	10,187.70	-	
301296	新巨丰	2022年8月26日	6个月	新股流通受限	18.19	14.90	786	14,297.34	11,711.40	-	
301297	富乐德	2022年12月23日	6个月	新股流通受限	8.48	12.99	1,015	8,607.20	13,184.85	-	
301300	远翔新材	2022年8月9日	6个月	新股流通受限	36.15	29.37	211	7,627.65	6,197.07	-	
301301	川宁生物	2022年12月20日	6个月	新股流通受限	5.00	7.53	2,699	13,495.00	20,323.47	-	
301306	西测测试	2022年7月19日	6个月	新股流通受限	43.23	42.29	255	11,023.65	10,783.95	-	
301309	万得凯	2022年9月8日	6个月	新股流通受限	39.00	24.46	203	7,917.00	4,965.38	-	
301311	昆船智能	2022年11月23日	6个月	新股流通受限	13.88	15.86	832	11,548.16	13,195.52	-	
301313	凡拓	2022年	6个月	新股流	25.25	29.14	247	6,236.75	7,197.58	-	

	数创	9月22日		通受限							
301316	慧博云通	2022年9月29日	6个月	新股流通受限	7.60	14.32	359	2,728.40	5,140.88		-
301318	维海德	2022年8月3日	6个月	新股流通受限	64.68	41.74	173	11,189.64	7,221.02		-
301319	唯特偶	2022年9月22日	6个月	新股流通受限	47.75	53.27	115	5,491.25	6,126.05		-
301327	华宝新能	2022年9月8日	6个月	新股流通受限	237.50	176.97	133	31,587.50	23,537.01		-
301328	维峰电子	2022年8月30日	6个月	新股流通受限	78.80	76.96	150	11,820.00	11,544.00		-
301338	凯格精机	2022年8月8日	6个月	新股流通受限	46.33	48.99	257	11,906.81	12,590.43		-
301339	通行宝	2022年9月2日	6个月	新股流通受限	18.78	15.59	657	12,338.46	10,242.63		-
301349	信德新材	2022年8月30日	6个月	新股流通受限	138.88	103.52	79	10,971.52	8,178.08		-
301359	东南电子	2022年11月2日	6个月	新股流通受限	20.84	19.90	328	6,835.52	6,527.20		-
301361	众智科技	2022年11月8日	6个月	新股流通受限	26.44	20.96	517	13,669.48	10,836.32		-
301363	美好医疗	2022年9月28日	6个月	新股流通受限	30.66	37.85	340	10,424.40	12,869.00		-
301367	怡和嘉业	2022年10月21日	6个月	新股流通受限	119.88	175.78	101	12,107.88	17,753.78		-
301368	丰立智能	2022年12月7日	6个月	新股流通受限	22.33	18.52	337	7,525.21	6,241.24		-
301377	鼎泰高科	2022年11月11日	6个月	新股流通受限	22.88	17.63	611	13,979.68	10,771.93		-

301388	欣灵电气	2022年10月26日	6个月	新股流通受限	25.88	21.60	292	7,556.96	6,307.20	-
301398	星源卓镁	2022年12月8日	6个月	新股流通受限	34.40	28.94	255	8,772.00	7,379.70	-
688141	杰华特	2022年12月16日	6个月	新股流通受限	38.26	43.89	3,630	138,883.80	159,320.70	-
688392	骄成超声	2022年9月19日	6个月	新股流通受限	71.18	134.27	2,059	146,559.62	276,461.93	-
688480	赛恩斯	2022年11月18日	6个月	新股流通受限	19.18	20.19	2,302	44,152.36	46,477.38	-

注：1、根据中国证监会《关于修改〈上市公司证券发行管理办法〉的决定》、《关于修改〈创业板上市公司证券发行管理暂行办法〉的决定》以及《关于修改〈上市公司非公开发行股票实施细则〉的决定》，本基金所认购的2020年2月14日(含)后发行完毕的非公开发行股份，自发行结束之日起6个月内不得转让。此外，本基金通过大宗交易方式受让的原上市公司大股东减持或者特定股东减持的股份，在受让后6个月内，不得转让所受让的股份。

2、基金还可作为特定投资者，认购首次公开发行股票时公司股东公开发售股份，所认购的股份自发行结束之日起约定限售期内不得转让。

3、根据《上海证券交易所科创板股票公开发行自律委员会促进科创板初期企业平稳发行行业倡导建议》，本基金获配的科创板股票如经抽签方式确定需要锁定的，锁定期限为自发行人股票上市之日起6个月。根据《上海证券交易所科创板上市公司股东以向特定机构投资者询价转让和配售方式减持股份实施细则》，基金通过询价转让受让的科创板股票，在受让后6个月内不得转让。

4、根据《深圳证券交易所创业板首次公开发行证券发行与承销业务实施细则》，本基金参与摇号配售或比例配售方式获配的创业板股票自发行人股票上市之日起在发行人约定的限售期内不得转让。

5、基金可使用以基金名义开设的股票账户，选择网上或者网下一种方式进行新股申购。其中基金参与网下申购获得的新股或作为战略投资者参与配售获得的新股，在新股上市后的约定期限内不能自由转让；基金参与网上申购获配的新股，从新股获配日至新股上市日之间不能自由转让。

7.4.12.2 期末持有的暂时停牌等流通受限股票

金额单位：人民币元

股票代码	股	停牌	停	期末	复	复牌	数量	期末	期末	备
------	---	----	---	----	---	----	----	----	----	---

码	票名称	日期	牌原因	估值单价	牌日期	开盘单价	(股)	成本总额	估值总额	注
300850	新强联	2022年12月30日	重大事项	53.28	2023年1月10日	56.88	20,680	2,126,101.16	1,101,830.40	-

7.4.12.3 期末债券正回购交易中作为抵押的债券

7.4.12.3.1 银行间市场债券正回购

无。

7.4.12.3.2 交易所市场债券正回购

无。

7.4.12.4 期末参与转融通证券出借业务的证券

金额单位：人民币元

序号	证券代码	证券名称	出借到期日	期末估值单价	数量(单位:股)	期末估值总额
1	000155	川能动力	2023年1月3日-2023年1月5日	17.84	26,000	463,840.00
2	000537	广宇发展	2023年1月11日	13.23	20,000	264,600.00
3	000591	太阳能	2023年1月3日-2023年1月5日	7.33	87,000	637,710.00
4	000598	兴蓉环境	2023年1月3日-2023年1月10日	4.89	65,400	319,806.00
5	000875	吉电股份	2023年1月3日-2023年1月4日	6.09	69,000	420,210.00
6	000883	湖北能源	2023年1月3日-2023年1月9日	4.20	69,400	291,480.00
7	002056	横店东磁	2023年1月4日	18.74	18,000	337,320.00
8	002074	国轩高科	2023年1月3日-2023年1月12日	28.83	37,000	1,066,710.00
9	002202	金风科技	2023年1月4日	11.00	100,000	1,100,000.00
10	002266	浙富控股	2023年1月4日	3.91	76,900	300,679.00
11	002340	格林美	2023年1月3日-2023年1月12日	7.43	181,500	1,348,545.00
12	002459	晶澳科技	2023年1月3日	60.09	30,000	1,802,700.00

13	002487	大金重工	2023年1月9日	41.37	12,000	496,440.00
14	002506	协鑫集成	2023年1月3日-2023年1月12日	2.91	146,400	426,024.00
15	002518	科士达	2023年1月5日	57.60	8,000	460,800.00
16	002531	天顺风能	2023年1月3日-2023年1月4日	15.13	24,000	363,120.00
17	002610	爱康科技	2023年1月3日-2023年1月12日	2.85	157,000	447,450.00
18	002709	天赐材料	2023年1月13日	43.86	40,000	1,754,400.00
19	002812	恩捷股份	2023年1月4日	131.29	20,000	2,625,800.00
20	003035	南网能源	2023年1月3日-2023年1月13日	5.67	33,100	187,677.00
21	300070	碧水源	2023年1月3日-2023年1月12日	4.73	88,900	420,497.00
22	300073	当升科技	2023年1月3日	56.40	13,500	761,400.00
23	300118	东方日升	2023年1月3日-2023年1月6日	24.82	24,300	603,126.00
24	300274	阳光电源	2023年1月4日-2023年1月10日	111.80	36,300	4,058,340.00
25	300316	晶盛机电	2023年1月11日-2023年1月12日	63.56	2,000	127,120.00
26	300376	易事特	2023年1月3日	6.83	45,000	307,350.00
27	300390	天华超净	2023年1月4日	55.88	16,000	894,080.00
28	300393	中来股份	2023年1月3日-2023年1月4日	14.82	33,000	489,060.00
29	300438	鹏辉能源	2023年1月3日	77.99	12,000	935,880.00
30	300450	先导智能	2023年1月13日	40.25	40,000	1,610,000.00
31	300457	赢合科技	2023年1月3日-2023年1月9日	17.67	13,800	243,846.00
32	300568	星源材质	2023年1月3日	21.26	40,000	850,400.00
33	300724	捷佳伟创	2023年1月12日	114.02	9,000	1,026,180.00
34	300750	宁德时代	2023年1月10日-2023年1月13日	393.42	21,000	8,261,820.00

35	300763	锦浪科技	2023年1月3日-2023年1月9日	180.05	6,700	1,206,335.00
36	300769	德方纳米	2023年1月3日-2023年1月9日	229.59	4,300	987,237.00
37	300776	帝尔激光	2023年1月3日	126.00	3,100	390,600.00
38	300850	新强联	2023年1月3日	53.28	6,200	330,336.00
39	300919	中伟股份	2023年1月5日-2023年1月11日	65.61	6,600	433,026.00
40	301155	海力风电	2023年1月9日	87.35	2,300	200,905.00
41	301238	瑞泰新材	2023年1月10日	22.49	5,000	112,450.00
42	301268	铭利达	2023年1月9日	50.21	1,200	60,252.00
43	600008	首创环保	2023年1月3日	2.83	170,600	482,798.00
44	600110	诺德股份	2023年1月11日	7.95	30,000	238,500.00
45	600116	三峡水利	2023年1月3日-2023年1月9日	8.57	28,000	239,960.00
46	600151	航天机电	2023年1月3日	8.15	37,000	301,550.00
47	600236	桂冠电力	2023年1月12日	5.76	83,000	478,080.00
48	600323	瀚蓝环境	2023年1月6日	18.46	17,000	313,820.00
49	600438	通威股份	2023年1月12日	38.58	95,000	3,665,100.00
50	600481	双良节能	2023年1月3日-2023年1月4日	12.94	29,000	375,260.00
51	600674	川投能源	2023年1月3日-2023年1月5日	12.23	65,000	794,950.00
52	600732	爱旭股份	2023年1月3日	37.82	26,000	983,320.00
53	600884	杉杉股份	2023年1月3日	18.20	32,000	582,400.00
54	600886	国投电力	2023年1月12日	10.83	100,000	1,083,000.00
55	600905	三峡能源	2023年1月3日	5.65	153,000	864,450.00
56	601012	隆基绿能	2023年1月3日	42.26	60,000	2,535,600.00
57	601016	节能风	2023年1月4日-2023年	3.81	138,700	528,447.00

		电	1月12日			0
58	601222	林洋能源	2023年1月10日	8.59	50,000	429,500.00
59	601615	明阳智能	2023年1月3日-2023年1月4日	25.26	42,500	1,073,550.00
60	601778	晶科科技	2023年1月3日	5.50	61,000	335,500.00
61	601865	福莱特	2023年1月3日	33.31	10,000	333,100.00
62	601908	京运通	2023年1月3日-2023年1月13日	6.57	51,000	335,070.00
63	603063	禾望电气	2023年1月10日	27.88	10,000	278,800.00
64	603218	日月股份	2023年1月4日	20.30	10,000	203,000.00
65	603568	伟明环保	2023年1月12日	18.53	10,400	192,712.00
66	603588	高能环境	2023年1月3日	9.84	30,000	295,200.00
67	603659	璞泰来	2023年1月3日-2023年1月4日	51.89	25,000	1,297,250.00
68	688005	容百科技	2023年1月6日-2023年1月10日	68.75	10,000	687,500.00
69	688063	派能科技	2023年1月6日	315.65	3,000	946,950.00
70	688303	大全能源	2023年1月10日	47.68	10,000	476,800.00
71	688388	嘉元科技	2023年1月3日-2023年1月11日	44.85	6,000	269,100.00
72	688390	固德威	2023年1月9日	323.09	2,500	807,725.00
73	688408	中信博	2023年1月5日	98.40	3,000	295,200.00
74	688516	奥特维	2023年1月5日-2023年1月9日	201.00	2,700	542,700.00
75	688567	孚能科技	2023年1月10日	27.03	25,000	675,750.00
76	688598	金博股份	2023年1月9日	219.48	2,600	570,648.00
77	688599	天合光能	2023年1月3日-2023年1月5日	63.76	41,000	2,614,160.00
78	688680	海优新材	2023年1月4日	185.30	1,000	185,300.00
79	688707	振华新	2023年1月12日	44.95	7,000	314,650.00

		材				0
80	688778	厦钨新能	2023 年 1 月 10 日	77.68	4,000	310,720.00
合计	-	-	-	-	3,132,900	66,363,671.00

7.4.13 金融工具风险及管理

7.4.13.1 风险管理政策和组织架构

本基金为指数型基金。本基金投资范围为具有良好流动性的金融工具，包括标的指数成份股及其备选成份股(含中小板，创业板股票及其他中国证监会核准上市的股票)，债券，股指期货，权证，资产支持证券以及法律法规或中国证监会允许基金投资的其它金融工具(但须符合中国证监会的相关规定)。本基金可依据法律法规的规定，参与融资及转融通证券出借业务。如法律法规或监管机构以后允许基金投资其他品种，基金管理人在履行适当程序后，可以将其纳入投资范围。

本基金在日常经营活动中面临的与这些金融工具相关的风险主要包括信用风险、流动性风险及市场风险。本基金的基金管理人从事风险管理的主要目标是争取将以上风险控制在限定的范围之内，力争实现基金净值增长率与标的指数增长率间的高度正相关，并保持跟踪误差在合同约定的范围内。

本基金的基金管理人致力于全面内部控制体系的建设，建立了从董事会层面到各业务部门的风险管理组织架构。本基金的基金管理人在董事会下设风险控制和合规审计委员会，主要负责制定基金管理人风险控制战略和控制政策、协调突发重大风险等事项；督察长负责对基金管理人各业务环节合法合规运作进行监督检查，组织、指导基金管理人内部监察稽核工作，并可向董事会和中国证监会直接报告；在公司内部设立独立的监察稽核部，专职负责对基金管理人各部门、各业务的风险控制情况进行督促和检查，并适时提出整改建议。

本基金的基金管理人对于金融工具的风险管理方法主要是通过定性分析和定量分析的方法去估测各种风险产生的可能损失。从定性分析的角度出发，判断风险损失的严重程度和出现同类风险损失的频度。而从定量分析的角度出发，根据本基金的投资目标，结合基金资产所运用金融工具特征通过特定的风险量化指标、模型，日常的量化报告，确定风险损失的限度和相应置信程度，及时可靠地对各种风险进行监督、检查和评估，并通过相应决策，将风险控制在可承受的范围内。

7.4.13.2 信用风险

信用风险是指基金在交易过程中因交易对手未履行合约责任，或者基金所投资证券的发行人出现违约、拒绝支付到期本息等情况，导致基金资产损失和收益变化的风险。

本基金的基金管理人在交易前对交易对手的资信状况进行了充分的评估。本基金的银行存款存放在本基金的托管行中国建设银行股份有限公司及其他具有基金托管资格的银行，与该银行存

款相关的信用风险不重大。

本基金在交易所进行的交易均以中国证券登记结算有限责任公司为交易对手完成证券交收和款项清算，违约风险可能性很小；在银行间同业市场进行交易前均对交易对手进行信用评估并对证券交割方式进行限制以控制相应的信用风险。

本基金的基金管理人建立了信用风险管理流程，通过对投资品种信用等级评估来控制证券发行人的信用风险，且通过分散化投资以分散信用风险。

于2022年12月31日，本基金未持有信用类债券（2021年12月31日：未持有）。

7.4.13.2.1 按短期信用评级列示的债券投资

注：无。

7.4.13.2.2 按短期信用评级列示的资产支持证券投资

注：无。

7.4.13.2.3 按短期信用评级列示的同业存单投资

注：无。

7.4.13.2.4 按长期信用评级列示的债券投资

注：无。

7.4.13.2.5 按长期信用评级列示的资产支持证券投资

注：无。

7.4.13.2.6 按长期信用评级列示的同业存单投资

注：无。

7.4.13.3 流动性风险

流动性风险是指基金在履行与金融负债有关的义务时遇到资金短缺的风险。本基金的流动性风险一方面来自于基金份额持有人可随时或于约定开放日要求赎回其持有的基金份额，另一方面来自于投资品种所处的交易市场不活跃而带来的变现困难或因投资集中而无法在市场出现剧烈波动的情况下以合理的价格变现。

针对兑付赎回资金的流动性风险，本基金的基金管理人每日对本基金的申购赎回情况进行严密监控并预测流动性需求，保持基金投资组合中的可用现金头寸与之相匹配。本基金的基金管理人在基金合同中设计了巨额赎回条款，约定在非常情况下赎回申请的处理方式，控制因开放申购赎回模式带来的流动性风险，有效保障基金持有人利益。

针对投资品种变现的流动性风险，本基金的基金管理人通过独立的风险管理职能部门设定流动性比例要求，对流动性指标进行持续的监测和分析，包括组合持仓集中度指标、组合在短时间

内变现能力的综合指标、组合中变现能力较差的投资品种比例以及流通受限制的投资品种比例等。本基金所持大部分证券均可在证券交易所或银行间同业市场进行交易，因此除附注中列示的部分基金资产流通暂时受限制不能自由转让的情况外，其余金融资产均能以合理价格适时变现。此外，本基金可通过卖出回购金融资产方式借入短期资金应对流动性需求，其上限一般不超过基金持有的债券投资的公允价值。

于2022年12月31日，本基金所持有的全部金融负债的合同约定到期日均为一个月以内且不计息，可赎回基金份额净值（净资产）无固定到期日且不计息，因此账面余额即为未折现的合约到期现金流量。

7.4.13.3.1 金融资产和金融负债的到期期限分析

注：无。

7.4.13.3.2 报告期内本基金组合资产的流动性风险分析

本基金的基金管理人在基金运作过程中严格按照《公开募集证券投资基金运作管理办法》及《公开募集开放式证券投资基金流动性风险管理规定》（自2017年10月1日起施行）等法规的要求对本基金组合资产的流动性风险进行管理，通过独立的风险管理部门对本基金的组合持仓集中度指标、流通受限制的投资品种比例以及组合在短时间内变现能力的综合指标等流动性指标进行持续的监测和分析。

本基金所持部分证券在证券交易所上市，其余亦可在银行间同业市场交易，部分基金资产流通暂时受限制不能自由转让的情况参见附注“期末本基金持有的流通受限证券”。此外，本基金可通过卖出回购金融资产方式借入短期资金应对流动性需求，其上限一般不超过基金持有的债券投资的公允价值。本基金主动投资于流动性受限资产的市值合计不得超过基金资产净值的15%。

本基金的基金管理人每日对基金组合资产中7个工作日可变现资产的可变现价值进行审慎评估与测算，确保每日确认的净赎回申请不得超过7个工作日可变现资产的可变现价值。

同时，本基金的基金管理人通过合理分散逆回购交易的到期日与交易对手的集中度；按照穿透原则对交易对手的财务状况、偿付能力及杠杆水平等进行必要的尽职调查与严格的准入管理，以及对不同的交易对手实施交易额度管理并进行动态调整等措施严格管理本基金从事逆回购交易的流动性风险和交易对手风险。此外，本基金的基金管理人建立了逆回购交易质押品管理制度：根据质押品的资质确定质押率水平；持续监测质押品的风险状况与价值变动以确保质押品按公允价值计算足额；并在与私募类证券资管产品及中国证监会认定的其他主体为交易对手开展逆回购交易时，可接受质押品的资质要求与基金合同约定的投资范围保持一致。

7.4.13.4 市场风险

市场风险是指基金所持金融工具的公允价值或未来现金流量因所处市场各类价格因素的变动而发生波动的风险，包括利率风险、外汇风险和其他价格风险。

7.4.13.4.1 利率风险

利率风险是指金融工具的公允价值或未来现金流量受市场利率变动而发生波动的风险。利率敏感性金融工具均面临由于市场利率上升而导致公允价值下降的风险，其中浮动利率类金融工具还面临每个付息期间结束根据市场利率重新定价时对于未来现金流影响的风险。

本基金持有的利率敏感性资产为银行存款、结算备付金，其余金融资产和金融负债均不计息，因此本基金的收入及经营活动的现金流量在很大程度上独立于市场利率变化。本基金的基金管理人定期对本基金面临的利率敏感性缺口进行监控。

7.4.13.4.1.1 利率风险敞口

单位：人民币元

本期末 2022 年 12 月 31 日	1 年以内	1-5 年	5 年以上	不计息	合计
资产					
银行存款	19,790,960.40	-	-	-	19,790,960.40
结算备付金	52,386.23	-	-	-	52,386.23
存出保证金	32,288.73	-	-	-	32,288.73
交易性金融资产	-	-	-	315,365,137.15	315,365,137.15
应收申购款	-	-	-	400,434.89	400,434.89
应收清算款	-	-	-	216,583.79	216,583.79
其他资产	-	-	-	30,466.40	30,466.40
资产总计	19,875,635.36	-	-	316,012,622.23	335,888,257.59
负债					
应付赎回款	-	-	-	936,029.96	936,029.96
应付管理人报酬	-	-	-	289,678.48	289,678.48
应付托管费	-	-	-	63,729.24	63,729.24
应付销售服务费	-	-	-	2,667.64	2,667.64
应交税费	-	-	-	4,483.85	4,483.85
其他负债	-	-	-	285,396.63	285,396.63
负债总计	-	-	-	1,581,985.80	1,581,985.80
利率敏感度缺口	19,875,635.36	-	-	-314,430,636.43	334,306,271.79
上年度末 2021 年 12 月 31 日	1 年以内	1-5 年	5 年以上	不计息	合计
资产					
银行存款	32,035,237.46	-	-	-	32,035,237.46
结算备付金	994,876.36	-	-	-	994,876.36
存出保证金	95,935.26	-	-	-	95,935.26
交易性金融资产	-	-	-	501,991,626.05	501,991,626.05

应收申购款	-	-	-	1,795,095.27	1,795,095.27
应收清算款	-	-	-	1,253,967.42	1,253,967.42
其他资产	-	-	-	21,841.27	21,841.27
资产总计	33,126,049.08	-	-	505,062,530.01	538,188,579.09
负债	-	-	-	-	-
应付赎回款	-	-	-	5,325,148.09	5,325,148.09
应付管理人报酬	-	-	-	450,825.59	450,825.59
应付托管费	-	-	-	99,181.63	99,181.63
应交税费	-	-	-	3,570.86	3,570.86
其他负债	-	-	-	626,899.12	626,899.12
负债总计	-	-	-	6,505,625.29	6,505,625.29
利率敏感度缺口	33,126,049.08	-	-	-498,556,904.72	531,682,953.80

注：表中所示为本基金资产及负债的账面价值，并按照合约规定的利率重新定价日或到期日孰早者予以分类。

7.4.13.4.1.2 利率风险的敏感性分析

注：于 2022 年 12 月 31 日，本基金持有的交易性债券投资和资产支持证券公允价值占基金资产净值的比例为 0.00%。因此当利率发生合理、可能的变动时，对于本基金资产净值无重大影响。

7.4.13.4.2 外汇风险

外汇风险是指金融工具的公允价值或未来现金流量因外汇汇率变动而发生波动的风险。本基金的所有资产及负债以人民币计价，因此无重大外汇风险。

7.4.13.4.2.1 外汇风险敞口

注：无。

7.4.13.4.2.2 外汇风险的敏感性分析

注：无。

7.4.13.4.3 其他价格风险

其他价格风险是指基金所持金融工具的公允价值或未来现金流量因除市场利率和外汇汇率以外的市场价格因素变动而发生波动的风险。本基金主要投资于标的指数成份券和备选成份券，所面临的其他价格风险来源于标的指数成份券和备选成份券证券发行主体自身经营情况或特殊事项的影响，也可能来源于证券市场整体波动的影响。

本基金为被动式指数基金，原则上采用完全复制的方法，按照个券在标的指数中的基准权重构建投资组合。基金所构建的指数化投资组合将根据标的指数成份券及其权重的变动而进行相应调整。同时，本基金还将根据法律法规中的投资比例限制、申购赎回变动情况、新股增发等变化，对基金投资组合进行相应调整，以保证基金份额净值增长率与标的指数间的高度正相关和跟踪误差最小化。

本基金通过投资组合的分散化降低其他价格风险。

基金的投资组合比例为:投资于股票部分的比例不低于基金资产的 80%, 其中投资于标的指数成份股及其备选成份股的比例不低于非现金基金资产的 80%; 每个交易日日终在扣除股指期货合约需缴纳的交易保证金后, 现金或到期日在一年以内的政府债券的投资比例不低于基金资产净值的 5%, 其中现金不包括结算备付金, 存出保证金, 应收申购款等。如果法律法规对该比例要求有变更的, 以变更后的比例为准, 本基金的投资范围会做相应调整。

此外, 本基金的基金管理人每日对本基金所持有的证券价格实施监控, 定期运用多种定量方法对基金进行风险度量, 包括 VaR (Value at Risk) 指标等来测试本基金面临的潜在价格风险, 及时可靠地对风险进行跟踪和控制。

7.4.13.4.3.1 其他价格风险敞口

金额单位: 人民币元

项目	本期末 2022年12月31日		上年度末 2021年12月31日	
	公允价值	占基金资产净值 比例 (%)	公允价值	占基金资产净值 比例 (%)
交易性金融资产—股票投资	315,365,137.15	94.33	501,991,626.05	94.42
交易性金融资产—基金投资	-	-	-	-
交易性金融资产—债券投资	-	-	-	-
交易性金融资产—贵金属投资	-	-	-	-
衍生金融资产—权证投资	-	-	-	-
其他	-	-	-	-
合计	315,365,137.15	94.33	501,991,626.05	94.42

注: 债券投资为可转换债券、可交换债券投资。

7.4.13.4.3.2 其他价格风险的敏感性分析

假设	除业绩比较基准外的其他市场变量保持不变		
相关风险变量的变动	对资产负债表日基金资产净值的影响金额 (单位: 人民币元)		
	本期末 (2022年12月31日)	上年度末 (2021年12月31日)	
分析	业绩比较基准上升	15,729,110.09	24,864,153.33

	5%		
	业绩比较基准下降	-15,729,110.09	-24,864,153.33
	5%		

注：无。

7.4.13.4.4 采用风险价值法管理风险

无。

7.4.14 公允价值

7.4.14.1 金融工具公允价值计量的方法

公允价值计量结果所属的层次，由对公允价值计量整体而言具有重要意义的输入值所属的最低层次决定：

第一层次：相同资产或负债在活跃市场上未经调整的报价。

第二层次：除第一层次输入值外相关资产或负债直接或间接可观察的输入值。

第三层次：相关资产或负债的不可观察输入值。

7.4.14.2 持续的以公允价值计量的金融工具

7.4.14.2.1 各层次金融工具的公允价值

单位：人民币元

公允价值计量结果所属的层次	本期末 2022年12月31日	上年度末 2021年12月31日
第一层次	313,253,501.82	499,827,390.81
第二层次	1,101,830.40	264,196.63
第三层次	1,009,804.93	1,900,038.61
合计	315,365,137.15	501,991,626.05

7.4.14.2.2 公允价值所属层次间的重大变动

本基金以导致各层次之间转换的事项发生日为确认各层次之间转换的时点。

对于证券交易所上市的股票和债券，若出现重大事项停牌、交易不活跃(包括涨跌停时的交易不活跃)、或属于非公开发行等情况，本基金不会于停牌日至交易恢复活跃日期间、交易不活跃期间及限售期间将相关股票和债券的公允价值列入第一层次；并根据估值调整中采用的不可观察输入值对于公允价值的影响程度，确定相关股票、债券和基金的公允价值应属第二层次还是第三层次。

7.4.14.2.3 第三层次公允价值余额及变动情况

7.4.14.2.3.1 第三层次公允价值余额及变动情况

单位：人民币元

项目	本期 2022年1月1日至2022年12月31日		
	交易性金融资产		合计
	债券投资	股票投资	
期初余额	-	1,900,038.61	1,900,038.61
当期购买	-	-	-
当期出售/结算	-	-	-
转入第三层次	-	1,448,980.69	1,448,980.69
转出第三层次	-	2,676,504.98	2,676,504.98
当期利得或损失总额	-	337,290.61	337,290.61
其中：计入损益的利得或损失	-	337,290.61	337,290.61
计入其他综合收益的利得或损失	-	-	-
期末余额	-	1,009,804.93	1,009,804.93
期末仍持有的第三层次金融资产计入本期损益的未实现利得或损失的变动——公允价值变动损益	-	177,380.74	177,380.74
项目	上年度可比同期 2021年1月1日至2021年12月31日		
	交易性金融资产		合计
	债券投资	股票投资	
期初余额	-	-	-
当期购买	-	860,904.54	860,904.54
当期出售/结算	-	-	-
转入第三层次	-	-	-
转出第三层次	-	-	-
当期利得或损失总额	-	1,039,134.07	1,039,134.07
其中：计入损益的利得或损失	-	1,039,134.07	1,039,134.07
计入其他综合收益的利得或损失	-	-	-
期末余额	-	1,900,038.61	1,900,038.61
期末仍持有的第三层次金融资产计入本期损益的未	-	1,039,134.07	1,039,134.07

实现利得或损失的变动— —公允价值变动损益			
--------------------------	--	--	--

7.4.14.2.3.2 使用重要不可观察输入值的第三层次公允价值计量的情况

单位：人民币元

项目	本期末公允价值	采用的估值技术	不可观察输入值		
			名称	范围/加权平均值	与公允价值之间的关系
流通受限股票	1,009,804.93	平均价格 亚式期权 模型	预期波动率	0.2063-2.4756	负相关
项目	上年度末公允价值	采用的估值技术	不可观察输入值		
			名称	范围/加权平均值	与公允价值之间的关系
流通受限股票	1,900,038.61	平均价格 亚式期权 模型	预期波动率	0.3138-2.7417	负相关

7.4.14.3 非持续的以公允价值计量的金融工具的说明

无。

7.4.14.4 不以公允价值计量的金融工具的相关说明

不以公允价值计量的金融资产和负债主要包括应收款项和其他金融负债，其账面价值与公允价值相差很小。

7.4.15 有助于理解和分析会计报表需要说明的其他事项

无。

§ 8 投资组合报告

8.1 期末基金资产组合情况

金额单位：人民币元

序号	项目	金额	占基金总资产的比例 (%)
1	权益投资	315,365,137.15	93.89
	其中：股票	315,365,137.15	93.89
2	基金投资	-	-
3	固定收益投资	-	-
	其中：债券	-	-
	资产支持证券	-	-
4	贵金属投资	-	-
5	金融衍生品投资	-	-

6	买入返售金融资产	-	-
	其中：买断式回购的买入返售金融资产	-	-
7	银行存款和结算备付金合计	19,843,346.63	5.91
8	其他各项资产	679,773.81	0.20
9	合计	335,888,257.59	100.00

注：报告期末，本基金参与转融通证券出借业务出借证券的公允价值为人民币 66,363,671.00 元，占基金资产净值比为 19.85%。

8.2 报告期末按行业分类的股票投资组合

8.2.1 报告期末指数投资按行业分类的境内股票投资组合

代码	行业类别	公允价值（元）	占基金资产净值比例（%）
A	农、林、牧、渔业	-	-
B	采矿业	2,124,430.00	0.64
C	制造业	247,940,877.62	74.17
D	电力、热力、燃气及水生产和供应业	57,844,419.40	17.30
E	建筑业	-	-
F	批发和零售业	-	-
G	交通运输、仓储和邮政业	-	-
H	住宿和餐饮业	-	-
I	信息传输、软件和信息技术服务业	-	-
J	金融业	-	-
K	房地产业	772,632.00	0.23
L	租赁和商务服务业	-	-
M	科学研究和技术服务业	673,029.00	0.20
N	水利、环境和公共设施管理业	4,999,944.20	1.50
O	居民服务、修理和其他服务业	-	-
P	教育	-	-
Q	卫生和社会工作	-	-
R	文化、体育和娱乐业	-	-
S	综合	-	-
	合计	314,355,332.22	94.03

8.2.2 报告期末积极投资按行业分类的境内股票投资组合

代码	行业类别	公允价值（元）	占基金资产净值比例（%）
A	农、林、牧、渔业	-	-
B	采矿业	-	-
C	制造业	740,831.71	0.22
D	电力、热力、燃气及水生产和供应业	-	-
E	建筑业	-	-
F	批发和零售业	-	-
G	交通运输、仓储和邮政业	-	-
H	住宿和餐饮业	-	-
I	信息传输、软件和信息技术服务业	105,746.57	0.03
J	金融业	-	-
K	房地产业	-	-
L	租赁和商务服务业	-	-
M	科学研究和技术服务业	33,224.20	0.01
N	水利、环境和公共设施管理业	74,105.35	0.02
O	居民服务、修理和其他服务业	-	-
P	教育	-	-
Q	卫生和社会工作	50,292.60	0.02
R	文化、体育和娱乐业	5,604.50	0.00
S	综合	-	-
	合计	1,009,804.93	0.30

8.2.3 报告期末按行业分类的港股通投资股票投资组合

注：无。

8.3 期末按公允价值占基金资产净值比例大小排序的所有股票投资明细

8.3.1 期末指数投资按公允价值占基金资产净值比例大小排序的所有股票投资明细

金额单位：人民币元

序号	股票代码	股票名称	数量（股）	公允价值（元）	占基金资产净值比例（%）
1	300750	宁德时代	83,600	32,889,912.00	9.84
2	601012	隆基绿能	633,114	26,755,397.64	8.00
3	600900	长江电力	1,186,925	24,925,425.00	7.46
4	300274	阳光电源	108,593	12,140,697.40	3.63
5	300014	亿纬锂能	127,921	11,244,255.90	3.36
6	600438	通威股份	282,000	10,879,560.00	3.25

7	002129	TCL 中环	269,900	10,164,434.00	3.04
8	002812	恩捷股份	55,900	7,339,111.00	2.20
9	688599	天合光能	113,250	7,220,820.00	2.16
10	002459	晶澳科技	98,420	5,914,057.80	1.77
11	601985	中国核电	983,800	5,902,800.00	1.77
12	002709	天赐材料	120,728	5,295,130.08	1.58
13	600905	三峡能源	896,200	5,063,530.00	1.51
14	300450	先导智能	114,460	4,607,015.00	1.38
15	300316	晶盛机电	68,310	4,341,783.60	1.30
16	601615	明阳智能	166,100	4,195,686.00	1.26
17	002340	格林美	536,080	3,983,074.40	1.19
18	603659	璞泰来	72,660	3,770,327.40	1.13
19	300751	迈为股份	9,036	3,721,386.24	1.11
20	603806	福斯特	55,652	3,697,518.88	1.11
21	300763	锦浪科技	19,685	3,544,284.25	1.06
22	600886	国投电力	311,300	3,371,379.00	1.01
23	300724	捷佳伟创	29,100	3,317,982.00	0.99
24	002074	国轩高科	111,500	3,214,545.00	0.96
25	002202	金风科技	288,229	3,170,519.00	0.95
26	688063	派能科技	9,600	3,030,240.00	0.91
27	300769	德方纳米	12,700	2,915,793.00	0.87
28	600732	爱旭股份	71,400	2,700,348.00	0.81
29	300438	鹏辉能源	33,800	2,636,062.00	0.79
30	688390	固德威	7,660	2,474,869.40	0.74
31	300390	天华超净	43,000	2,402,840.00	0.72
32	300073	当升科技	42,300	2,385,720.00	0.71
33	300037	新宙邦	54,280	2,359,551.60	0.71
34	603185	上机数控	21,520	2,277,892.00	0.68
35	300568	星源材质	107,016	2,275,160.16	0.68
36	600674	川投能源	185,700	2,271,111.00	0.68
37	003816	中国广核	821,200	2,209,028.00	0.66
38	600884	杉杉股份	117,540	2,139,228.00	0.64
39	002192	融捷股份	21,700	2,124,430.00	0.64
40	688567	孚能科技	75,900	2,051,577.00	0.61
41	688005	容百科技	28,297	1,945,418.75	0.58
42	300118	东方日升	74,500	1,849,090.00	0.55
43	000591	太阳能	244,900	1,795,117.00	0.54
44	601865	福莱特	53,200	1,772,092.00	0.53
45	002850	科达利	14,600	1,734,626.00	0.52
46	688598	金博股份	7,800	1,711,944.00	0.51
47	688516	奥特维	7,970	1,601,970.00	0.48
48	002056	横店东磁	84,900	1,591,026.00	0.48
49	601016	节能风电	408,150	1,555,051.50	0.47

50	300035	中科电气	75,500	1,553,790.00	0.46
51	688116	天奈科技	19,387	1,495,513.18	0.45
52	688303	大全能源	31,300	1,492,384.00	0.45
53	002487	大金重工	34,800	1,439,676.00	0.43
54	002531	天顺风能	94,100	1,423,733.00	0.43
55	600236	桂冠电力	246,900	1,422,144.00	0.43
56	002518	科士达	24,400	1,405,440.00	0.42
57	300919	中伟股份	21,000	1,377,810.00	0.41
58	000155	川能动力	77,100	1,375,464.00	0.41
59	603026	胜华新材	14,800	1,366,040.00	0.41
60	300393	中来股份	91,000	1,348,620.00	0.40
61	002610	爱康科技	467,600	1,332,660.00	0.40
62	600008	首创环保	459,730	1,301,035.90	0.39
63	601222	林洋能源	150,600	1,293,654.00	0.39
64	600481	双良节能	97,700	1,264,238.00	0.38
65	300070	碧水源	264,876	1,252,863.48	0.37
66	002506	协鑫集成	427,500	1,244,025.00	0.37
67	000875	吉电股份	203,900	1,241,751.00	0.37
68	600025	华能水电	187,900	1,240,140.00	0.37
69	688779	长远锂科	80,600	1,175,954.00	0.35
70	600110	诺德股份	145,800	1,159,110.00	0.35
71	300776	帝尔激光	8,900	1,121,400.00	0.34
72	300850	新强联	20,680	1,101,830.40	0.33
73	603218	日月股份	53,620	1,088,486.00	0.33
74	688707	振华新材	23,100	1,038,345.00	0.31
75	601778	晶科科技	181,300	997,150.00	0.30
76	601908	京运通	151,300	994,041.00	0.30
77	603568	伟明环保	53,136	984,610.08	0.29
78	688680	海优新材	5,300	982,090.00	0.29
79	688778	厦钨新能	12,500	971,000.00	0.29
80	600323	瀚蓝环境	51,157	944,358.22	0.28
81	603588	高能环境	95,668	941,373.12	0.28
82	000598	兴蓉环境	187,100	914,919.00	0.27
83	603063	禾望电气	32,300	900,524.00	0.27
84	002266	浙富控股	224,230	876,739.30	0.26
85	000883	湖北能源	205,700	863,940.00	0.26
86	688388	嘉元科技	19,080	855,738.00	0.26
87	600116	三峡水利	99,800	855,286.00	0.26
88	600151	航天机电	104,800	854,120.00	0.26
89	688408	中信博	8,500	836,400.00	0.25
90	300376	易事特	121,300	828,479.00	0.25
91	000537	广宇发展	58,400	772,632.00	0.23
92	300457	赢合科技	40,750	720,052.50	0.22

93	003035	南网能源	118,700	673,029.00	0.20
94	301155	海力风电	6,800	593,980.00	0.18
95	688499	利元亨	3,500	550,830.00	0.16
96	301238	瑞泰新材	15,396	346,256.04	0.10
97	002534	西子洁能	23,200	335,936.00	0.10
98	001289	龙源电力	15,800	288,666.00	0.09
99	600032	浙江新能	21,800	250,482.00	0.07
100	301268	铭利达	3,700	185,777.00	0.06

8.3.2 期末积极投资按公允价值占基金资产净值比例大小排序的所有股票投资明细

金额单位：人民币元

序号	股票代码	股票名称	数量（股）	公允价值（元）	占基金资产净值比例（%）
1	688392	骄成超声	2,059	276,461.93	0.08
2	688141	杰华特	3,630	159,320.70	0.05
3	688480	赛恩斯	2,302	46,477.38	0.01
4	301269	华大九天	383	33,681.02	0.01
5	301239	普瑞眼科	470	32,749.60	0.01
6	301175	中科环保	4,597	27,627.97	0.01
7	301095	广立微	296	25,601.04	0.01
8	301327	华宝新能	133	23,537.01	0.01
9	301301	川宁生物	2,699	20,323.47	0.01
10	301367	怡和嘉业	101	17,753.78	0.01
11	301267	华夏眼科	265	17,543.00	0.01
12	301311	昆船智能	832	13,195.52	0.00
13	301297	富乐德	1,015	13,184.85	0.00
14	301363	美好医疗	340	12,869.00	0.00
15	301152	天力锂能	270	12,592.80	0.00
16	301338	凯格精机	257	12,590.43	0.00
17	301283	聚胶股份	228	11,721.48	0.00
18	301296	新巨丰	786	11,711.40	0.00
19	301328	维峰电子	150	11,544.00	0.00
20	301132	满坤科技	468	11,456.64	0.00
21	301277	新天地	431	11,111.18	0.00
22	301361	众智科技	517	10,836.32	0.00
23	301306	西测测试	255	10,783.95	0.00
24	301377	鼎泰高科	611	10,771.93	0.00
25	301171	易点天下	581	10,295.32	0.00
26	301339	通行宝	657	10,242.63	0.00
27	301290	东星医疗	290	10,187.70	0.00
28	301282	金禄电子	387	9,771.75	0.00
29	301115	建科股份	385	9,255.40	0.00
30	301349	信德新材	79	8,178.08	0.00
31	301197	工大科雅	380	7,630.40	0.00
32	301161	唯万密封	346	7,518.58	0.00

33	301398	星源卓镁	255	7,379.70	0.00
34	301318	维海德	173	7,221.02	0.00
35	301265	华新环保	632	7,204.80	0.00
36	301313	凡拓数创	247	7,197.58	0.00
37	301285	鸿日达	565	7,119.00	0.00
38	301276	嘉曼服饰	295	6,669.95	0.00
39	301359	东南电子	328	6,527.20	0.00
40	301388	欣灵电气	292	6,307.20	0.00
41	301368	丰立智能	337	6,241.24	0.00
42	301300	远翔新材	211	6,197.07	0.00
43	301319	唯特偶	115	6,126.05	0.00
44	301270	汉仪股份	210	5,957.70	0.00
45	301231	荣信文化	275	5,604.50	0.00
46	301233	盛帮股份	158	5,419.40	0.00
47	301316	慧博云通	359	5,140.88	0.00
48	301309	万得凯	203	4,965.38	0.00

8.4 报告期内股票投资组合的重大变动

8.4.1 累计买入金额超出期初基金资产净值 2%或前 20 名的股票明细

金额单位：人民币元

序号	股票代码	股票名称	本期累计买入金额	占期初基金资产净值比例 (%)
1	300750	宁德时代	17,346,713.00	3.26
2	601012	隆基绿能	11,034,415.90	2.08
3	600900	长江电力	7,777,219.41	1.46
4	601985	中国核电	4,290,436.00	0.81
5	300390	天华超净	4,113,050.00	0.77
6	002129	TCL 中环	3,870,904.56	0.73
7	600438	通威股份	3,534,643.00	0.66
8	300014	亿纬锂能	3,252,956.00	0.61
9	688599	天合光能	3,248,202.83	0.61
10	300274	阳光电源	3,033,525.00	0.57
11	002056	横店东磁	2,818,925.00	0.53
12	002812	恩捷股份	2,616,831.00	0.49
13	002192	融捷股份	2,499,243.00	0.47
14	002709	天赐材料	2,468,119.00	0.46
15	688063	派能科技	2,461,392.80	0.46
16	688598	金博股份	2,457,548.92	0.46
17	300919	中伟股份	2,397,958.24	0.45
18	688567	孚能科技	2,290,100.24	0.43
19	688303	大全能源	1,715,955.25	0.32
20	300776	帝尔激光	1,696,093.00	0.32

注：买入金额按买入成交金额（成交单价乘以成交数量）填列，不考虑相关交易费用。

8.4.2 累计卖出金额超出期初基金资产净值 2%或前 20 名的股票明细

金额单位：人民币元

序号	股票代码	股票名称	本期累计卖出金额	占期初基金资产净值比例 (%)
1	601012	隆基绿能	24,314,279.22	4.57
2	600900	长江电力	17,342,334.00	3.26
3	300750	宁德时代	16,120,198.00	3.03
4	600438	通威股份	8,320,218.00	1.56
5	300274	阳光电源	6,980,030.00	1.31
6	002812	恩捷股份	6,885,455.00	1.30
7	002129	TCL 中环	6,329,631.00	1.19
8	300014	亿纬锂能	6,287,987.00	1.18
9	002709	天赐材料	4,688,737.96	0.88
10	300450	先导智能	3,942,255.80	0.74
11	601985	中国核电	3,927,748.00	0.74
12	688599	天合光能	3,610,913.98	0.68
13	600905	三峡能源	3,481,352.00	0.65
14	002459	晶澳科技	3,451,520.60	0.65
15	003816	中国广核	3,325,463.00	0.63
16	601615	明阳智能	3,083,591.00	0.58
17	603659	璞泰来	2,885,443.40	0.54
18	002340	格林美	2,550,155.00	0.48
19	002074	国轩高科	2,413,227.00	0.45
20	300316	晶盛机电	2,402,827.00	0.45

注：卖出金额按卖出成交金额（成交单价乘以成交数量）填列，不考虑相关交易费用。

8.4.3 买入股票的成本总额及卖出股票的收入总额

单位：人民币元

买入股票成本（成交）总额	155,812,444.36
卖出股票收入（成交）总额	237,365,937.21

注：买入股票成本、卖出股票收入均按买卖成交金额（成交单价乘以成交数量）填列，不考虑相关交易费用。

8.5 期末按债券品种分类的债券投资组合

注：无。

8.6 期末按公允价值占基金资产净值比例大小排序的前五名债券投资明细

注：无。

8.7 期末按公允价值占基金资产净值比例大小排序的所有资产支持证券投资明细

注：无。

8.8 报告期末按公允价值占基金资产净值比例大小排序的前五名贵金属投资明细

注：无。

8.9 期末按公允价值占基金资产净值比例大小排序的前五名权证投资明细

注：无。

8.10 本基金投资股指期货的投资政策

本基金投资股指期货将根据风险管理的原则，以套期保值为目的，主要选择流动性好、交易活跃的股指期货合约。本基金力争利用股指期货的杠杆作用，降低申购赎回时现金资产对投资组合的影响及投资组合仓位调整的交易成本，达到稳定投资组合资产净值的目的。

8.11 报告期末本基金投资的国债期货交易情况说明**8.11.1 本期国债期货投资政策**

本基金基金合同的投资范围尚未包含国债期货投资。

8.11.2 本期国债期货投资评价

本基金基金合同的投资范围尚未包含国债期货投资。

8.12 投资组合报告附注**8.12.1 基金投资的前十名证券的发行主体本期是否出现被监管部门立案调查，或在报告编制日前一年内受到公开谴责、处罚的情形**

本基金投资的前十名证券中本期没有发行主体被监管部门立案调查的、或在报告编制日前一年内受到公开谴责、处罚的证券。

8.12.2 基金投资的前十名股票是否超出基金合同规定的备选股票库

本基金投资的前十名证券没有超出基金合同规定的证券备选库。

8.12.3 期末其他各项资产构成

单位：人民币元

序号	名称	金额
1	存出保证金	32,288.73
2	应收清算款	216,583.79
3	应收股利	-
4	应收利息	-
5	应收申购款	400,434.89
6	其他应收款	30,466.40
7	待摊费用	-
8	其他	-
9	合计	679,773.81

8.12.4 期末持有的处于转股期的可转换债券明细

注：无。

8.12.5 期末前十名股票中存在流通受限情况的说明

8.12.5.1 期末指数投资前十名股票中存在流通受限情况的说明

金额单位：人民币元

序号	股票代码	股票名称	流通受限部分的公允价值	占基金资产净值比例 (%)	流通受限情况说明
1	300750	宁德时代	8,261,820.00	2.47	转融通流通受限
2	300274	阳光电源	4,058,340.00	1.21	转融通流通受限
3	600438	通威股份	3,665,100.00	1.10	转融通流通受限
4	002812	恩捷股份	2,625,800.00	0.79	转融通流通受限
5	688599	天合光能	2,614,160.00	0.78	转融通流通受限
6	601012	隆基绿能	2,535,600.00	0.76	转融通流通受限
7	002459	晶澳科技	1,802,700.00	0.54	转融通流通受限

8.12.5.2 期末积极投资前五名股票中存在流通受限情况的说明

金额单位：人民币元

序号	股票代码	股票名称	流通受限部分的公允价值	占基金资产净值比例 (%)	流通受限情况说明
1	688392	骄成超声	276,461.93	0.08	新股流通受限
2	688141	杰华特	159,320.70	0.05	新股流通受限
3	688480	赛恩斯	46,477.38	0.01	新股流通受限
4	301269	华大九天	33,681.02	0.01	新股流通受限
5	301239	普瑞眼科	32,749.60	0.01	新股流通受限

8.12.6 投资组合报告附注的其他文字描述部分

由于四舍五入的原因，投资组合报告中数字分项之和与合计项之间可能存在尾差。

§ 9 基金份额持有人信息

9.1 期末基金份额持有人户数及持有人结构

份额单位：份

份额级别	持有人户数 (户)	户均持有的基金份额	持有人结构			
			机构投资者		个人投资者	
			持有份额	占总份额比例 (%)	持有份额	占总份额比例 (%)
鹏华中证环保产业指数 (LOF) A	95,561	2,484.50	136,142.07	0.06	237,284,856.36	99.94
鹏华中证	3,199	3,428.98	-	-	10,969,297.94	100.00

环保产业指数 (LOF) C						
合计	98,760	2,515.09	136,142.07	0.05	248,254,154.30	99.95

9.2 期末基金管理人的从业人员持有本基金的情况

项目	份额级别	持有份额总数 (份)	占基金总份额比例 (%)
基金管理人所有从业人员持有本基金	鹏华中证环保产业指数 (LOF) A	9,820.44	0.0041
	鹏华中证环保产业指数 (LOF) C	23.59	0.0002
	合计	9,844.03	0.0040

注：截至本报告期末，本基金管理人从业人员投资、持有本基金符合相关法律法规、中国证监会规定及相关管理制度的规定。

9.3 期末基金管理人的从业人员持有本开放式基金份额总量区间情况

注：截止本报告期末，本公司高级管理人员、基金投资和研发部门负责人及本基金的基金经理未持有本基金份额。

9.4 期末兼任私募资产管理计划投资经理的基金经理本人及其直系亲属持有本人管理的产品情况

注：无。

§ 10 开放式基金份额变动

单位：份

项目	鹏华中证环保产业指数 (LOF) A	鹏华中证环保产业指数 (LOF) C
基金合同生效日 (2015年6月16日) 基金份额总额	479,082,437.20	-
本报告期期初基金份额总额	302,979,275.92	-
本报告期基金总申购份额	269,933,312.09	31,951,254.72
减：本报告期基金总赎回份额	335,491,589.58	20,981,956.78
本报告期基金拆分变动份额	-	-
本报告期期末基金份额总额	237,420,998.43	10,969,297.94

§ 11 重大事件揭示

11.1 基金份额持有人大会决议

本基金本报告期内无基金份额持有人大会决议。

11.2 基金管理人、基金托管人的专门基金托管部门的重大人事变动

基金管理人的重大人事变动：

报告期内，公司原董事 AndreaVismara 先生辞去本公司董事职务。经 2022 年第三次临时股东大会会议审议通过，股东会同意由 SandroVesprini 先生担任本公司董事，任职日期自 2022 年 3 月 31 日起。

报告期内，公司原监事 SandroVesprini 先生辞去本公司监事职务。经 2022 年第三次临时股东大会会议审议通过，股东会同意由 LorenzoPetracca 先生担任本公司监事，任职日期自 2022 年 3 月 31 日起。

报告期内，刘嵌先生不再担任监事。经民主选举，宁江先生当选为公司职工监事，任职日期自 2022 年 9 月 8 日起。

报告期内，经公司第六届董事会第一百一十次会议审议通过，聘任刘嵌先生担任公司副总经理，任职日期自 2022 年 9 月 7 日起。

本公司已将上述变更事项报中国证券监督管理委员会深圳监管局备案。

基金托管人的专门基金托管部门的重大人事变动：

无。

11.3 涉及基金管理人、基金财产、基金托管业务的诉讼

本报告期无涉及对公司运营管理及基金运作产生重大影响的，与本基金管理人、基金财产、基金托管业务相关的诉讼事项。

11.4 基金投资策略的改变

未改变。

11.5 为基金进行审计的会计师事务所情况

本报告期内未改聘为本基金审计的会计师事务所。本年度应支付给普华永道中天会计师事务所（特殊普通合伙）审计费用 42,000.00 元，该审计机构已提供审计服务的年限为 8 年。

11.6 管理人、托管人及其高级管理人员受稽查或处罚等情况

11.6.1 管理人及其高级管理人员受稽查或处罚等情况

注：无。

11.6.2 托管人及其高级管理人员受稽查或处罚等情况

注：无。

11.7 基金租用证券公司交易单元的有关情况

11.7.1 基金租用证券公司交易单元进行股票投资及佣金支付情况

金额单位：人民币元

券商名称	交易单元数量	股票交易		应支付该券商的佣金		备注
		成交金额	占当期股票成交总额的比例 (%)	佣金	占当期佣金总量的比例 (%)	
中信建投证券	2	130,790,406.29	34.75	120,331.49	34.83	-
华创证券	1	114,465,696.97	30.41	105,245.79	30.46	-
安信证券	2	26,503,055.85	7.04	24,152.24	6.99	-
海通证券	2	25,306,064.09	6.72	23,314.54	6.75	-
中信证券	2	23,559,734.55	6.26	21,470.00	6.21	-
中金公司	2	19,412,300.47	5.16	17,825.93	5.16	-
广发证券	1	18,734,027.50	4.98	17,260.06	5.00	-
天风证券	1	9,728,969.90	2.59	8,866.24	2.57	-
中泰证券	2	4,539,456.39	1.21	4,182.17	1.21	-
东方财富证券	2	1,766,231.16	0.47	1,433.00	0.41	-
国信证券	2	1,061,233.76	0.28	967.26	0.28	-
兴业证券	1	484,208.00	0.13	446.15	0.13	-
长城证券	1	-	-	-	-	-
长江证券	1	-	-	-	-	-
德邦证券	1	-	-	-	-	-
东方证券	1	-	-	-	-	-
东海证券	1	-	-	-	-	-
东莞证券	2	-	-	-	-	-
方正证券	2	-	-	-	-	-
光大证券	1	-	-	-	-	-
国金证券	1	-	-	-	-	-
国联证券	1	-	-	-	-	-
国泰君安	2	-	-	-	-	-
华融证券	1	-	-	-	-	-
华西证券	1	-	-	-	-	-

平安证券	2	-	-	-	-	-
瑞信方正	1	-	-	-	-	-
瑞银证券	1	-	-	-	-	-
上海证券	1	-	-	-	-	-
申万宏源 证券	1	-	-	-	-	-
西部证券	1	-	-	-	-	-
湘财证券	1	-	-	-	-	-
新时代证 券	1	-	-	-	-	-
银河证券	1	-	-	-	-	-
招商证券	1	-	-	-	-	-
中航证券	2	-	-	-	-	-
中金财富	1	-	-	-	-	-
广州证券	1	-	-	-	-	本 报 告 期 内 减 少

注：交易单元选择的标准和程序：

1) 基金管理人负责选择代理本基金证券买卖的证券经营机构，使用其交易单元作为基金的专用交易单元，选择的标准是：

- (1) 实力雄厚，信誉良好，注册资本不少于3 亿元人民币；
- (2) 财务状况良好，各项财务指标显示公司经营状况稳定；
- (3) 经营行为规范，最近二年未发生因重大违规行为而受到中国证监会处罚；
- (4) 内部管理规范、严格，具备健全的内控制度，并能满足基金运作高度保密的要求；
- (5) 具备基金运作所需的高效、安全的通讯条件，交易设施符合代理本基金进行证券交易的需要，并能为本基金提供全面的信息服务；

(6) 研究实力较强，有固定的研究机构和专门的研究人员，能及时为本基金提供高质量的咨询服务。

2) 选择交易单元的程序：

我公司根据上述标准，选定符合条件的证券公司作为租用交易单元的对象。我公司投研部门定期对所选定证券公司的服务进行综合评比，评比内容包括：提供研究报告质量、数量、及时性及提供研究服务主动性和质量等情况，并依据评比结果确定交易单元交易的具体情况。我公司在比较了多家证券经营机构的财务状况、经营状况、研究水平后，向券商租用交易单元作为基金专用交易单元。

11.7.2 基金租用证券公司交易单元进行其他证券投资的情况

金额单位：人民币元

券商名称	债券交易		债券回购交易		权证交易	
	成交金额	占当期债券成交总额的比例 (%)	成交金额	占当期债券回购成交总额的比例 (%)	成交金额	占当期权证成交总额的比例 (%)
中信建投证券	-	-	-	-	-	-
华创证券	-	-	-	-	-	-
安信证券	-	-	-	-	-	-
海通证券	-	-	-	-	-	-
中信证券	-	-	-	-	-	-
中金公司	-	-	-	-	-	-
广发证券	-	-	-	-	-	-
天风证券	-	-	-	-	-	-
中泰证券	-	-	-	-	-	-
东方财富证券	-	-	-	-	-	-
国信证券	-	-	-	-	-	-
兴业证券	-	-	-	-	-	-
长城证券	-	-	-	-	-	-
长江证券	-	-	-	-	-	-
德邦证券	-	-	-	-	-	-
东方证券	-	-	-	-	-	-
东海证券	-	-	-	-	-	-
东莞证券	-	-	-	-	-	-
方正证	-	-	-	-	-	-

券						
光大证 券	-	-	-	-	-	-
国金证 券	-	-	-	-	-	-
国联证 券	-	-	-	-	-	-
国泰君 安	-	-	-	-	-	-
华融证 券	-	-	-	-	-	-
华西证 券	-	-	-	-	-	-
平安证 券	-	-	-	-	-	-
瑞信方 正	-	-	-	-	-	-
瑞银证 券	-	-	-	-	-	-
上海证 券	-	-	-	-	-	-
申万宏 源证券	-	-	-	-	-	-
西部证 券	-	-	-	-	-	-
湘财证 券	-	-	-	-	-	-
新时代 证券	-	-	-	-	-	-
银河证 券	-	-	-	-	-	-
招商证 券	-	-	-	-	-	-
中航证 券	-	-	-	-	-	-
中金财 富	-	-	-	-	-	-
广州证 券	-	-	-	-	-	-

11.8 其他重大事件

序号	公告事项	法定披露方式	法定披露日期
1	鹏华基金管理有限公司关于暂停客服电话服务的公告	《上海证券报》、基金管理人网站及中国证监会	2022年01月01日

		基金电子披露网站	
2	鹏华基金管理有限公司关于旗下公开募集证券投资基金执行新金融工具相关会计准则的公告	《上海证券报》、基金管理人网站及中国证监会基金电子披露网站	2022 年 01 月 01 日
3	鹏华中证环保产业指数型证券投资基金 (LOF) 2021 年第 4 季度报告	《上海证券报》、基金管理人网站及中国证监会基金电子披露网站	2022 年 01 月 21 日
4	鹏华基金管理有限公司关于旗下基金持有的股票停牌后估值方法变更的提示性公告	《上海证券报》、基金管理人网站及中国证监会基金电子披露网站	2022 年 01 月 21 日
5	鹏华基金管理有限公司关于旗下部分基金参与民生证券股份有限公司申购 (含定期定额申购) 费率优惠活动的公告	《上海证券报》、基金管理人网站及中国证监会基金电子披露网站	2022 年 01 月 24 日
6	鹏华基金管理有限公司关于旗下部分基金参与第一创业证券股份有限公司申购 (含定期定额投资) 费率优惠活动的公告	《上海证券报》、基金管理人网站及中国证监会基金电子披露网站	2022 年 02 月 10 日
7	鹏华基金管理有限公司关于旗下部分基金参与北京雪球基金销售有限公司申购 (含定期定额申购) 费率优惠活动的公告	《上海证券报》、基金管理人网站及中国证监会基金电子披露网站	2022 年 02 月 21 日
8	鹏华基金管理有限公司关于旗下部分基金参与财通证券股份有限公司申购 (含定期定额申购) 费率优惠活动的公告	《上海证券报》、基金管理人网站及中国证监会基金电子披露网站	2022 年 03 月 01 日
9	鹏华基金管理有限公司关于旗下部分基金参与中信建投证券股份有限公司申购 (含定期定额申购) 费率优惠活动的公告	《上海证券报》、基金管理人网站及中国证监会基金电子披露网站	2022 年 03 月 08 日
10	鹏华基金管理有限公司关于旗下部分基金参与光大证券股份有限公司申购 (含定期定额申购) 费率优惠活动的公告	《上海证券报》、基金管理人网站及中国证监会基金电子披露网站	2022 年 03 月 14 日
11	鹏华基金管理有限公司关于旗下部分基金参与宁波银行股份有限公司易管家平台申购 (不含定期定额申购) 费率优惠活动的公告	《上海证券报》、基金管理人网站及中国证监会基金电子披露网站	2022 年 03 月 15 日
12	鹏华中证环保产业指数型证券投资基金 (LOF) 2021 年年度报告	《上海证券报》、基金管理人网站及中国证监会基金电子披露网站	2022 年 03 月 30 日
13	鹏华基金管理有限公司关于旗下部分基金参与广发证券股份有限公司申购 (含定期定额申购) 费率优惠活动的公告	《上海证券报》、基金管理人网站及中国证监会基金电子披露网站	2022 年 04 月 19 日

	公告		
14	鹏华中证环保产业指数型证券投资基金 (LOF) 2022 年第 1 季度报告	《上海证券报》、基金管理人网站及中国证监会基金电子披露网站	2022 年 04 月 21 日
15	鹏华基金管理有限公司关于旗下部分基金参与宁波银行股份有限公司易管家平台申购 (不含定期定额申购) 费率优惠活动的公告	《上海证券报》、基金管理人网站及中国证监会基金电子披露网站	2022 年 04 月 21 日
16	鹏华基金管理有限公司关于旗下部分基金参与西部证券股份有限公司定期定额申购费率优惠活动的公告	《上海证券报》、基金管理人网站及中国证监会基金电子披露网站	2022 年 04 月 25 日
17	鹏华基金管理有限公司关于旗下基金持有的股票停牌后估值方法变更的提示性公告	《上海证券报》、基金管理人网站及中国证监会基金电子披露网站	2022 年 04 月 27 日
18	鹏华基金管理有限公司关于旗下部分基金参与江苏张家港农村商业银行股份有限公司申购 (含定期定额申购) 费率优惠活动的公告	《上海证券报》、基金管理人网站及中国证监会基金电子披露网站	2022 年 04 月 28 日
19	鹏华基金管理有限公司关于旗下基金持有的股票停牌后估值方法变更的提示性公告	《上海证券报》、基金管理人网站及中国证监会基金电子披露网站	2022 年 04 月 30 日
20	鹏华基金管理有限公司关于终止北京植信基金销售有限公司办理本公司旗下基金相关销售业务的公告	《上海证券报》、基金管理人网站及中国证监会基金电子披露网站	2022 年 05 月 06 日
21	鹏华中证环保产业指数型证券投资基金 (LOF) 基金合同	《上海证券报》、基金管理人网站及中国证监会基金电子披露网站	2022 年 05 月 10 日
22	鹏华中证环保产业指数型证券投资基金 (LOF) 托管协议	《上海证券报》、基金管理人网站及中国证监会基金电子披露网站	2022 年 05 月 10 日
23	鹏华中证环保产业指数型证券投资基金 (LOF) 更新的招募说明书 (2022 年第 1 号)	《上海证券报》、基金管理人网站及中国证监会基金电子披露网站	2022 年 05 月 10 日
24	鹏华中证环保产业指数型证券投资基金 (LOF) (A 类基金份额) 基金产品资料概要 (更新)	《上海证券报》、基金管理人网站及中国证监会基金电子披露网站	2022 年 05 月 10 日
25	鹏华中证环保产业指数型证券投资基金 (LOF) (C 类基金份额) 基金产品资料概要 (更新)	《上海证券报》、基金管理人网站及中国证监会基金电子披露网站	2022 年 05 月 10 日
26	关于鹏华基金管理有限公司旗下五只基金新增 C 类基金份额并修改基金合同及托管协议的公告	《上海证券报》、基金管理人网站及中国证监会基金电子披露网站	2022 年 05 月 10 日
27	鹏华基金管理有限公司关于终止北京唐鼎耀华基金销售有限公司办理本公	《上海证券报》、基金管理人网站及中国证监会	2022 年 05 月 13 日

	司旗下基金相关销售业务的公告	基金电子披露网站	
28	鹏华基金管理有限公司关于旗下部分基金参与北京度小满基金销售有限公司相关费率优惠活动的公告	《上海证券报》、基金管理人网站及中国证监会基金电子披露网站	2022年05月30日
29	鹏华基金管理有限公司关于旗下部分基金参与上海好买基金销售有限公司申购(含定期定额申购)费率优惠活动的公告	《上海证券报》、基金管理人网站及中国证监会基金电子披露网站	2022年06月06日
30	鹏华中证环保产业指数型证券投资基金(LOF)更新的招募说明书	《上海证券报》、基金管理人网站及中国证监会基金电子披露网站	2022年06月10日
31	鹏华中证环保产业指数型证券投资基金(LOF)(A类基金份额)基金产品资料概要(更新)	《上海证券报》、基金管理人网站及中国证监会基金电子披露网站	2022年06月10日
32	鹏华中证环保产业指数型证券投资基金(LOF)(C类基金份额)基金产品资料概要(更新)	《上海证券报》、基金管理人网站及中国证监会基金电子披露网站	2022年06月10日
33	鹏华基金管理有限公司关于旗下部分基金参与中航证券有限公司申购(含定期定额申购)费率优惠活动的公告	《上海证券报》、基金管理人网站及中国证监会基金电子披露网站	2022年06月18日
34	鹏华基金管理有限公司澄清公告	《上海证券报》、基金管理人网站及中国证监会基金电子披露网站	2022年07月06日
35	鹏华基金管理有限公司关于暂停喜鹊财富基金销售有限公司办理旗下基金相关销售业务的公告	《上海证券报》、基金管理人网站及中国证监会基金电子披露网站	2022年07月15日
36	鹏华中证环保产业指数型证券投资基金(LOF)2022年第2季度报告	《上海证券报》、基金管理人网站及中国证监会基金电子披露网站	2022年07月20日
37	鹏华基金管理有限公司关于旗下部分基金参与西南证券股份有限公司申购(含定期定额申购)费率优惠活动的公告	《上海证券报》、基金管理人网站及中国证监会基金电子披露网站	2022年07月25日
38	鹏华基金管理有限公司澄清公告	《上海证券报》、基金管理人网站及中国证监会基金电子披露网站	2022年08月04日
39	鹏华基金管理有限公司关于旗下部分基金参与长城证券股份有限公司申购(含定期定额申购)费率优惠活动的公告	《上海证券报》、基金管理人网站及中国证监会基金电子披露网站	2022年08月04日
40	关于鹏华基金管理有限公司旗下部分基金申购凯格精机首次公开发行A股的公告	《上海证券报》、基金管理人网站及中国证监会基金电子披露网站	2022年08月10日
41	鹏华基金管理有限公司澄清公告	《上海证券报》、基金管	2022年08月11日

		理人网站及中国证监会 基金电子披露网站	
42	关于鹏华基金管理有限公司旗下部分基金申购路维光电首次公开发行 A 股的公告	《上海证券报》、基金管理人网站及中国证监会 基金电子披露网站	2022 年 08 月 12 日
43	鹏华中证环保产业指数型证券投资基金 (LOF) 2022 年中期报告	《上海证券报》、基金管理人网站及中国证监会 基金电子披露网站	2022 年 08 月 30 日
44	鹏华基金管理有限公司高级管理人员变更公告	《上海证券报》、基金管理人网站及中国证监会 基金电子披露网站	2022 年 09 月 07 日
45	关于鹏华基金管理有限公司旗下部分基金申购唯万密封首次公开发行 A 股的公告	《上海证券报》、基金管理人网站及中国证监会 基金电子披露网站	2022 年 09 月 08 日
46	关于鹏华基金管理有限公司旗下部分基金申购永信至诚首次公开发行 A 股的公告	《上海证券报》、基金管理人网站及中国证监会 基金电子披露网站	2022 年 10 月 14 日
47	鹏华基金管理有限公司关于运用自有资金投资旗下基金的公告	《上海证券报》、基金管理人网站及中国证监会 基金电子披露网站	2022 年 10 月 18 日
48	鹏华中证环保产业指数型证券投资基金 (LOF) 2022 年第 3 季度报告	《上海证券报》、基金管理人网站及中国证监会 基金电子披露网站	2022 年 10 月 25 日
49	鹏华基金管理有限公司关于旗下基金持有的股票停牌后估值方法变更的提示性公告	《上海证券报》、基金管理人网站及中国证监会 基金电子披露网站	2022 年 12 月 10 日
50	鹏华基金管理有限公司澄清公告	《上海证券报》、基金管理人网站及中国证监会 基金电子披露网站	2022 年 12 月 14 日
51	鹏华基金管理有限公司关于旗下部分基金参与华泰证券股份有限公司认/申购 (含定期定额投资) 费率优惠活动的公告	《上海证券报》、基金管理人网站及中国证监会 基金电子披露网站	2022 年 12 月 15 日
52	鹏华基金管理有限公司关于旗下部分基金参与渤海证券股份有限公司申购 (含定期定额投资) 费率优惠活动的公告	《上海证券报》、基金管理人网站及中国证监会 基金电子披露网站	2022 年 12 月 31 日
53	鹏华基金管理有限公司关于旗下部分基金参与西部证券股份有限公司申购 (含定期定额投资) 费率优惠活动的公告	《上海证券报》、基金管理人网站及中国证监会 基金电子披露网站	2022 年 12 月 31 日
54	鹏华基金管理有限公司关于旗下部分基金参与中国工商银行股份有限公司个人电子银行基金申购费率优惠活动	《上海证券报》、基金管理人网站及中国证监会 基金电子披露网站	2022 年 12 月 31 日

	的公告		
55	鹏华基金管理有限公司关于旗下部分基金参与中国工商银行股份有限公司“2023 倾心回馈”基金定期定额申购费率优惠活动的公告	《上海证券报》、基金管理人网站及中国证监会基金电子披露网站	2022 年 12 月 31 日

注：无。

§ 12 影响投资者决策的其他重要信息

12.1 报告期内单一投资者持有基金份额比例达到或超过 20%的情况

注：无。

12.2 影响投资者决策的其他重要信息

无。

§ 13 备查文件目录

13.1 备查文件目录

- (一)《鹏华中证环保产业指数型证券投资基金 (LOF) 基金合同》；
- (二)《鹏华中证环保产业指数型证券投资基金 (LOF) 托管协议》；
- (三)《鹏华中证环保产业指数型证券投资基金 (LOF) 2022 年年度报告》(原文)。

13.2 存放地点

深圳市福田区福华三路 168 号深圳国际商会中心第 43 层鹏华基金管理有限公司。

13.3 查阅方式

投资者可在基金管理人营业时间内免费查阅，也可按工本费购买复印件，或通过本基金管理人网站 (<http://www.phfund.com.cn>) 查阅。

投资者对本报告书如有疑问，可咨询本基金管理人鹏华基金管理有限公司，本公司已开通客户服务系统，咨询电话：4006788999。

鹏华基金管理有限公司

2023 年 3 月 30 日