

嘉实安康稳健养老目标一年持有期混合型
基金中基金（FOF）
2022 年年度报告

2022 年 12 月 31 日

基金管理人：嘉实基金管理有限公司

基金托管人：华夏银行股份有限公司

送出日期：2023 年 3 月 30 日

§ 1 重要提示及目录

1.1 重要提示

基金管理人的董事会、董事保证本报告所载资料不存在虚假记载、误导性陈述或重大遗漏，并对其内容的真实性、准确性和完整性承担个别及连带的法律责任。本年度报告已经全部独立董事签字同意，并由董事长签发。

基金托管人华夏银行股份有限公司根据本基金合同规定，于 2023 年 03 月 24 日复核了本报告中的财务指标、净值表现、利润分配情况、财务会计报告、投资组合报告等内容，保证复核内容不存在虚假记载、误导性陈述或者重大遗漏。

基金管理人承诺以诚实信用、勤勉尽责的原则管理和运用基金资产，但不保证基金一定盈利。

基金的过往业绩并不代表其未来表现。投资有风险，投资者在作出投资决策前应仔细阅读本基金的招募说明书及其更新。

本报告期自 2022 年 01 月 01 日起至 2022 年 12 月 31 日止。

1.2 目录

| | |
|---|-----------|
| § 1 重要提示及目录 | 2 |
| 1.1 重要提示 | 2 |
| 1.2 目录 | 3 |
| § 2 基金简介 | 5 |
| 2.1 基金基本情况 | 5 |
| 2.2 基金产品说明 | 5 |
| 2.3 基金管理人和基金托管人 | 5 |
| 2.4 信息披露方式 | 6 |
| 2.5 其他相关资料 | 6 |
| § 3 主要财务指标、基金净值表现及利润分配情况 | 6 |
| 3.1 主要会计数据和财务指标 | 6 |
| 3.2 基金净值表现 | 7 |
| 3.3 其他指标 | 10 |
| 3.4 过去三年基金的利润分配情况 | 10 |
| § 4 管理人报告 | 10 |
| 4.1 基金管理人及基金经理情况 | 10 |
| 4.2 管理人对报告期内本基金运作合规守信情况的说明 | 12 |
| 4.3 管理人对报告期内公平交易情况的专项说明 | 12 |
| 4.4 管理人对报告期内基金的投资策略和业绩表现的说明 | 13 |
| 4.5 管理人对宏观经济、证券市场及行业走势的简要展望 | 14 |
| 4.6 管理人内部有关本基金的监察稽核工作情况 | 15 |
| 4.7 管理人对报告期内基金估值程序等事项的说明 | 15 |
| 4.8 管理人对报告期内基金利润分配情况的说明 | 16 |
| 4.9 管理人对会计师事务所出具非标准审计报告所涉相关事项的说明 | 16 |
| 4.10 报告期内管理人对本基金持有人数或基金资产净值预警情形的说明 | 16 |
| § 5 托管人报告 | 16 |
| 5.1 报告期内本基金托管人合规守信情况声明 | 16 |
| 5.2 托管人对报告期内本基金投资运作合规守信、净值计算、利润分配等情况的说明 | 16 |
| 5.3 托管人对本年度报告中财务信息等内容的真实、准确和完整发表意见 | 16 |
| § 6 审计报告 | 16 |
| 6.1 审计报告基本信息 | 16 |
| 6.2 审计报告的基本内容 | 16 |
| § 7 年度财务报表 | 18 |
| 7.1 资产负债表 | 18 |
| 7.2 利润表 | 20 |
| 7.3 净资产（基金净值）变动表 | 21 |
| 7.4 报表附注 | 24 |

| | |
|--|-----------|
| § 8 投资组合报告 | 53 |
| 8.1 期末基金资产组合情况 | 53 |
| 8.2 报告期末按行业分类的股票投资组合 | 53 |
| 8.3 期末按公允价值占基金资产净值比例大小排序的所有股票投资明细 | 53 |
| 8.4 报告期内股票投资组合的重大变动 | 53 |
| 8.5 期末按债券品种分类的债券投资组合 | 54 |
| 8.6 期末按公允价值占基金资产净值比例大小排序的前五名债券投资明细 | 54 |
| 8.7 期末按公允价值占基金资产净值比例大小排序的所有资产支持证券投资明细 | 54 |
| 8.8 报告期末按公允价值占基金资产净值比例大小排序的前五名贵金属投资明细 | 54 |
| 8.9 期末按公允价值占基金资产净值比例大小排序的前五名权证投资明细 | 54 |
| 8.10 本基金投资股指期货的投资政策 | 54 |
| 8.11 报告期末本基金投资的国债期货交易情况说明 | 54 |
| 8.12 本报告期投资基金情况 | 55 |
| 8.13 投资组合报告附注 | 60 |
| § 9 基金份额持有人信息 | 60 |
| 9.1 期末基金份额持有人户数及持有人结构 | 60 |
| 9.2 期末基金管理人的从业人员持有本基金的情况 | 61 |
| 9.3 期末基金管理人的从业人员持有本开放式基金份额总量区间情况 | 61 |
| 9.4 期末兼任私募资产管理计划投资经理的基金经理本人及其直系亲属持有本人管理的产品情况 | 62 |
| § 10 开放式基金份额变动 | 62 |
| § 11 重大事件揭示 | 62 |
| 11.1 基金份额持有人大会决议 | 62 |
| 11.2 基金管理人、基金托管人的专门基金托管部门的重大人事变动 | 62 |
| 11.3 涉及基金管理人、基金财产、基金托管业务的诉讼 | 63 |
| 11.4 基金投资策略的改变 | 63 |
| 11.5 本报告期持有的基金发生的重大影响事件 | 63 |
| 11.6 为基金进行审计的会计师事务所情况 | 63 |
| 11.7 管理人、托管人及其高级管理人员受稽查或处罚等情况 | 63 |
| 11.8 基金租用证券公司交易单元的有关情况 | 64 |
| 11.9 其他重大事件 | 65 |
| § 12 备查文件目录 | 65 |
| 12.1 备查文件目录 | 65 |
| 12.2 存放地点 | 66 |
| 12.3 查阅方式 | 66 |

§ 2 基金简介

2.1 基金基本情况

| | | |
|-----------------|------------------------------|-------------------------|
| 基金名称 | 嘉实安康稳健养老目标一年持有期混合型基金中基金（FOF） | |
| 基金简称 | 嘉实安康稳健养老目标一年持有期混合（FOF） | |
| 基金主代码 | 012508 | |
| 基金运作方式 | 契约型开放式 | |
| 基金合同生效日 | 2021 年 10 月 15 日 | |
| 基金管理人 | 嘉实基金管理有限公司 | |
| 基金托管人 | 华夏银行股份有限公司 | |
| 报告期末基金份额总额 | 184,527,599.36 份 | |
| 基金合同存续期 | 不定期 | |
| 下属分级基金的基金简称 | 嘉实安康稳健养老目标一年持有期混合（FOF）A | 嘉实安康稳健养老目标一年持有期混合（FOF）Y |
| 下属分级基金的交易代码 | 012508 | 017319 |
| 报告期末下属分级基金的份额总额 | 184,171,162.21 份 | 356,437.15 份 |

2.2 基金产品说明

| | |
|--------|--|
| 投资目标 | 本基金主要运用目标风险策略对大类资产进行配置，在严格控制下行风险的前提下，力争实现基金资产的长期稳健增值，力求满足投资者的养老资金理财需求。 |
| 投资策略 | <p>作为一只满足养老资金理财需求的基金，本基金属于目标风险策略基金，定位为稳健型的目标风险，基金管理人根据该风险偏好设定权益类资产、非权益类资产的基准配置比例，并在一定范围内动态调整不同资产配的配置比例。在此基础上，基金管理人通过完善的基金筛选框架精选基金标的实现资产配置，力争基金资产长期稳健增值。</p> <p>本基金的主要投资策略包括资产配置策略、基金筛选策略。其中，资产配置策略通过战略资产配置与战术资产配置确定各个大类资产的具体配置比例；基金筛选策略通过全方位的定量和定性分析筛选出符合基金管理人要求的标的基金，并通过基金匹配框架，完成基金组合构建。</p> <p>本基金其他投资策略包括股票投资策略、债券投资策略、资产支持证券投资策略和风险管理策略。</p> |
| 业绩比较基准 | 中债总财富指数收益率×80%+中证 800 股票指数收益率×20% |
| 风险收益特征 | 本基金为混合型基金中基金（FOF），本基金长期平均风险和预期收益率低于股票型基金、股票型基金中基金（FOF），高于债券型基金、债券型基金中基金（FOF）、货币市场基金和货币型基金中基金（FOF）。 |

2.3 基金管理人和基金托管人

| 项目 | 基金管理人 | 基金托管人 |
|----|-------|-------|
|----|-------|-------|

| | | | |
|-------------|---------------------------------|-------------------------|----------------------|
| 名称 | 嘉实基金管理有限公司 | 华夏银行股份有限公司 | |
| 信息披露 负责人 | 姓名 | 胡勇钦 | 郑鹏 |
| | 联系电话 | (010)65215588 | (010) 85238667 |
| | 电子邮箱 | service@jsfund.cn | zhengpeng@hxb.com.cn |
| 客户服务电话 | 400-600-8800 | 95577 | |
| 传真 | (010)65215588 | (010) 85238680 | |
| 注册地址 | 中国（上海）自由贸易试验区陆家嘴环路1318号1806A单元 | 北京市东城区建国门内大街22号（100005） | |
| 办公地址 | 北京市朝阳区建国门外大街21号北京国际俱乐部C座写字楼12A层 | 北京市东城区建国门内大街22号（100005） | |
| 邮政编码 | 100005 | 100005 | |
| 法定代表人 | 经雷 | 李民吉 | |

2.4 信息披露方式

| | |
|---------------------|---|
| 本基金选定的信息披露报纸名称 | 《上海证券报》 |
| 登载基金年度报告正文的管理人互联网网址 | http://www.jsfund.cn |
| 基金年度报告备置地点 | 北京市朝阳区建国门外大街21号北京国际俱乐部C座写字楼12A层嘉实基金管理有限公司 |

2.5 其他相关资料

| 项目 | 名称 | 办公地址 |
|--------|--------------------|---------------------------------|
| 会计师事务所 | 安永华明会计师事务所（特殊普通合伙） | 北京市东城区东长安街1号东方广场东方经贸城东三办公楼16层 |
| 注册登记机构 | 嘉实基金管理有限公司 | 北京市朝阳区建国门外大街21号北京国际俱乐部C座写字楼12A层 |

§3 主要财务指标、基金净值表现及利润分配情况

3.1 主要会计数据和财务指标

金额单位：人民币元

| 3.1.1 期间数据和指标 | 报告期（2022年1月1日-2022年12月31日） | 2022年11月18日（基金合同生效日）-2022年12月31日 | 2021年10月15日（基金合同生效日）-2021年12月31日 |
|---------------|----------------------------|----------------------------------|----------------------------------|
| | 嘉实安康稳健养老目标一年持有期混合（FOF）A | 嘉实安康稳健养老目标一年持有期混合（FOF）Y | 嘉实安康稳健养老目标一年持有期混合（FOF） |
| 本期已实现收益 | -6,601,005.89 | -267.42 | 1,301,782.25 |
| 本期利润 | -11,625,021.43 | -2,096.93 | 3,015,338.93 |
| 加权平均基金份额本期利润 | -0.0484 | -0.0119 | 0.0127 |
| 本期加权平均净值利润率 | -4.95% | -1.23% | 1.26% |
| 本期基金份额 | -4.84% | -0.31% | 1.27% |

| | | | |
|---------------|----------------|------------|----------------|
| 净值增长率 | | | |
| 3.1.2 期末数据和指标 | 2022 年末 | | 2021 年末 |
| 期末可供分配利润 | -6,691,534.71 | -12,836.26 | 1,349,706.81 |
| 期末可供分配基金份额利润 | -0.0363 | -0.0360 | 0.0055 |
| 期末基金资产净值 | 177,479,627.50 | 343,600.89 | 249,357,299.29 |
| 期末基金份额净值 | 0.9637 | 0.9640 | 1.0127 |
| 3.1.3 累计期末指标 | 2022 年末 | | 2021 年末 |
| 基金份额累计净值增长率 | -3.63% | -0.31% | 1.27% |

注：（1）本期已实现收益指基金本期利息收入、投资收益、其他收入（不含公允价值变动收益）扣除相关费用和信用减值损失后的余额，本期利润为本期已实现收益加上本期公允价值变动收益。

（2）上述基金业绩指标不包括持有人认购或交易基金的各项费用，计入费用后实际收益水平要低于所列数字。

（3）自 2022 年 11 月 18 日起，本基金增设 Y 份额类别，份额首次确认日期为 2022 年 11 月 29 日，增设当期的相关数据和指标按实际存续期计算。

（4）期末可供分配利润采用期末资产负债表中未分配利润与未分配利润中已实现部分的孰低数。

3.2 基金净值表现

3.2.1 基金份额净值增长率及其与同期业绩比较基准收益率的比较

嘉实安康稳健养老目标一年持有期混合（FOF）A

| 阶段 | 份额净值增长率① | 份额净值增长率标准差② | 业绩比较基准收益率③ | 业绩比较基准收益率标准差④ | ①-③ | ②-④ |
|------------|----------|-------------|------------|---------------|--------|-------|
| 过去三个月 | -0.54% | 0.28% | 0.66% | 0.23% | -1.20% | 0.05% |
| 过去六个月 | -2.59% | 0.24% | -1.14% | 0.21% | -1.45% | 0.03% |
| 过去一年 | -4.84% | 0.30% | -1.81% | 0.26% | -3.03% | 0.04% |
| 自基金合同生效起至今 | -3.63% | 0.29% | -0.07% | 0.24% | -3.56% | 0.05% |

嘉实安康稳健养老目标一年持有期混合（FOF）Y

| 阶段 | 份额净值 | 份额净值增 | 业绩比较 | 业绩比较基 | ①-③ | ②-④ |
|----|------|-------|------|-------|-----|-----|
|----|------|-------|------|-------|-----|-----|

| | 增长率① | 长率标准差 ② | 基准收益 率③ | 准收益率标 准差④ | | |
|----------------|--------|------------|------------|--------------|--------|-------|
| 自基金合同生效 起至今 | -0.31% | 0.23% | 0.59% | 0.15% | -0.90% | 0.08% |

注：本基金的业绩基准指数按照构建公式每交易日进行计算，计算方式如下：

$$\text{Return}(t) = 20\% * (\text{中证800指数}(t) / \text{中证800指数}(t-1) - 1) + 80\% * (\text{中债总财富指数}(t) / \text{中债总财富指数}(t-1) - 1)$$

$$\text{Benchmark}(t) = (1 + \text{Return}(t)) \times (1 + \text{Benchmark}(t-1)) - 1$$

其中， $t = 1, 2, 3, \dots, T$ ， T 表示时间截至日。

3.2.2 自基金合同生效以来基金份额累计净值增长率变动及其与同期业绩比较基准收益率变动的比较

嘉实安康稳健养老目标一年持有期混合（FOF）A累计净值增长率与同期业绩比较基准收益率的历史走势对比图
(2021年10月15日至2022年12月31日)

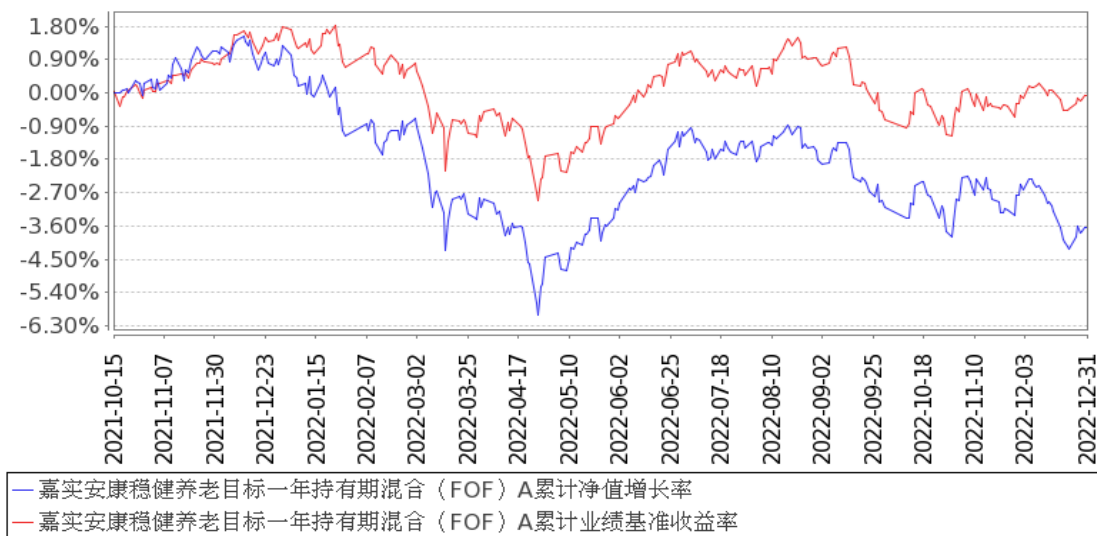

嘉实安康稳健养老目标一年持有期混合（FOF）Y累计净值增长率与同期业绩比较基准收益率的历史走势对比图
(2022年11月29日至2022年12月31日)

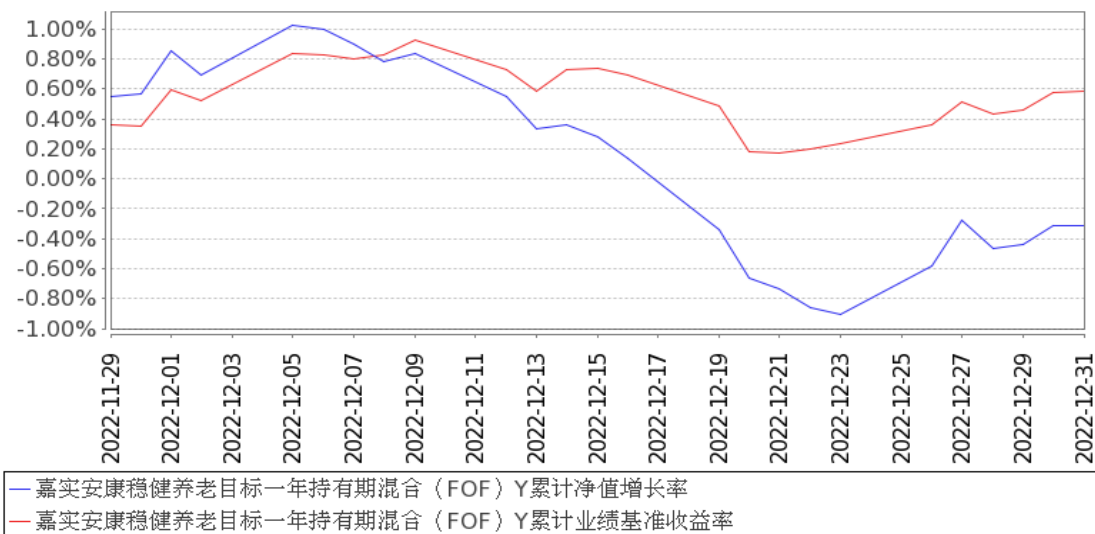

注：（1）按基金合同和招募说明书的约定，本基金自基金合同生效日起 6 个月为建仓期，建仓期结束时本基金的各项资产配置比例符合基金合同约定。

（2）自 2022 年 11 月 18 日起，本基金增设 Y 类份额类别，份额首次确认日为 2022 年 11 月 29 日，增设当期的相关数据和指标按实际存续期计算。

3.2.3 自基金合同生效以来基金每年净值增长率及其与同期业绩比较基准收益率的比较

嘉实安康稳健养老目标一年持有期混合（FOF）A基金每年净值增长率与同期业绩比较基准收益率的对比图

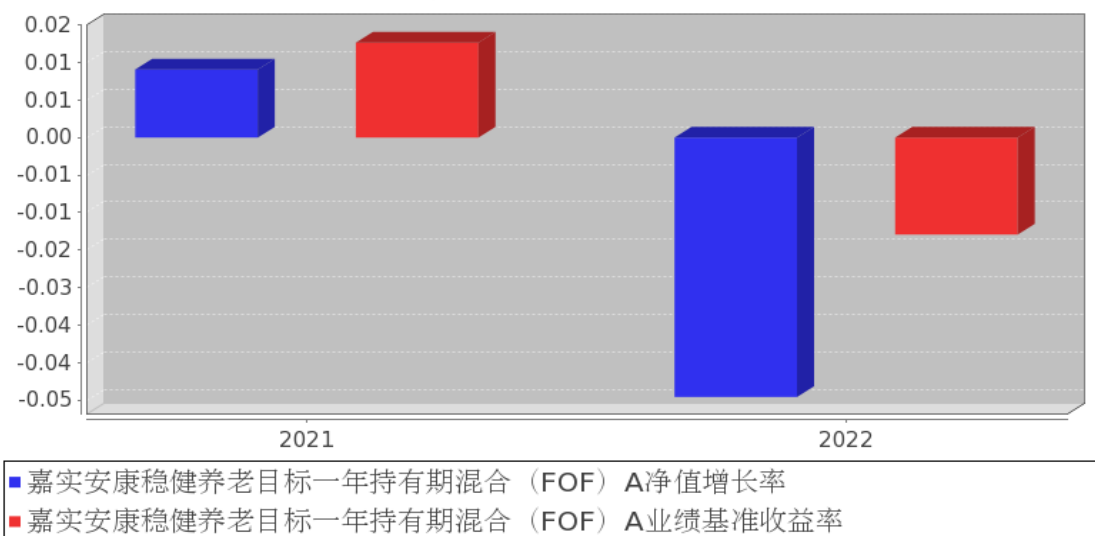

嘉实安康稳健养老目标一年持有期混合（FOF）Y基金每年净值增长率与同期业绩比较基准收益率的对比图

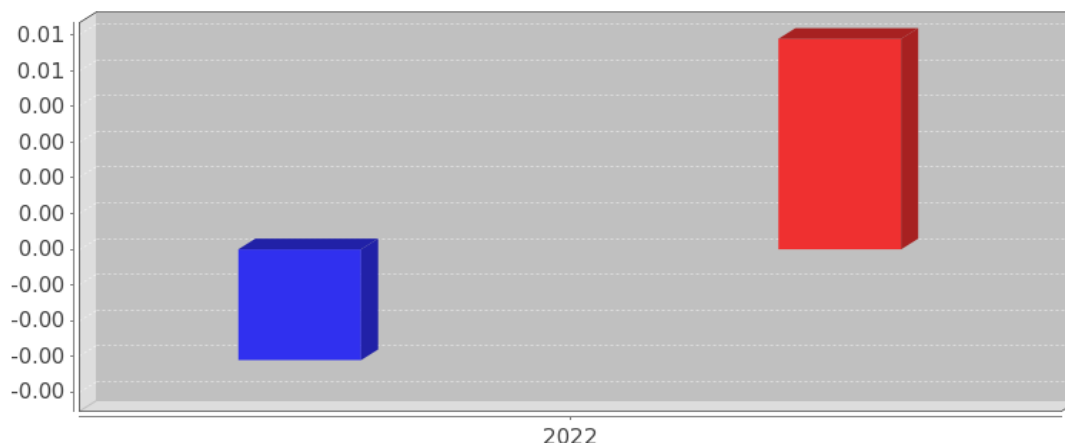

■ 嘉实安康稳健养老目标一年持有期混合（FOF）Y净值增长率
■ 嘉实安康稳健养老目标一年持有期混合（FOF）Y业绩基准收益率

注：上述数据根据基金当年实际存续期计算。

3.3 其他指标

无。

3.4 过去三年基金的利润分配情况

无。

§ 4 管理人报告

4.1 基金管理人及基金经理情况

4.1.1 基金管理人及其管理基金的经验

嘉实基金管理有限公司经中国证监会证监基字[1999]5号文批准，于1999年3月25日成立，是中国第一批基金管理公司之一，是中外合资基金管理公司。公司注册地上海，总部设在北京并设北京、深圳、成都、杭州、青岛、南京、福州、广州、北京怀柔、武汉分公司。公司获得首批全国社保基金、企业年金投资管理人、QDII和特定资产管理业务等资格。

截止2022年12月31日，基金管理人共管理298只开放式证券投资基金，覆盖主动权益、固定收益、指数投资、量化投资、资产配置、海外投资、FOF等不同类别。同时，还管理多个全国社保、基本养老保险、企业年金、职业年金和单一/集合资产管理计划。

4.1.2 基金经理（或基金经理小组）及基金经理助理简介

| 姓名 | 职务 | 任本基金的基金经理（助理）期限 | | 证券从业年限 | 说明 |
|----|------|-----------------|------|--------|--------------------------|
| | | 任职日期 | 离任日期 | | |
| 唐棠 | 本基金、 | 2022 年 | - | 6 年 | 2017 年 10 月加入嘉实基金管理有限公司， |

| | | | | | |
|----|---|------------------|---|------|---|
| | 嘉实养老2040混合（FOF）、嘉实养老2050混合（FOF）、嘉实养老2030混合（FOF）、嘉实养老目标日期2055 五年持有期混合发起（FOF）基金经理 | 10 月 11 日 | | | 先后担任人工智能部、固收与配置组研究员。博士研究生，具有基金从业资格。中国国籍。 |
| 张静 | 本基金、嘉实领航资产配置混合（FOF）、嘉实养老2040混合（FOF）、嘉实养老2050混合（FOF）、嘉实养老2030混合（FOF）、嘉实民安添岁稳健养老一年持有期混合（FOF）、嘉实养老目标日期2045 五年持有期混合（FOF）、嘉实福康稳健养老一年持有期混合（FOF）、嘉 | 2021 年 10 月 15 日 | - | 11 年 | 曾任 Pine River Capital Management 策略师。2014 年 4 月加入嘉实基金管理有限公司，从事资产配置策略及量化交易策略研究工作，现任基金经理。博士研究生，具有基金从业资格。中国国籍。 |

| | | | | |
|--|--|--|--|--|
| 实悦康健养老一年持有期混合（FOF）、嘉实养老目标日期2055 五年持有期混合发起（FOF）基金经理 | | | | |
|--|--|--|--|--|

注：（1）首任基金经理的“任职日期”为基金合同生效日，此后的非首任基金经理的“任职日期”指根据公司决定确定的聘任日期；“离任日期”指根据公司决定确定的解聘日期。

（2）证券从业的含义遵从行业协会相关规定。

（3）2023年2月24日，本基金管理人发布《关于嘉实安康稳健养老目标一年持有期混合（FOF）基金经理变更的公告》，张静女士不再担任本基金基金经理，本基金由唐棠先生单独管理。

4.2 管理人对报告期内本基金运作遵规守信情况的说明

报告期内，本基金管理人严格遵循了《证券法》、《证券投资基金法》及其各项配套法规、《嘉实安康稳健养老目标一年持有期混合型基金中基金（FOF）基金合同》和其他相关法律法规的规定，本着诚实信用、勤勉尽责的原则管理和运用基金资产，在严格控制风险的基础上，为基金份额持有人谋求最大利益。本基金运作管理符合有关法律法规和基金合同的规定和约定，无损害基金份额持有人利益的行为。

4.3 管理人对报告期内公平交易情况的专项说明

4.3.1 公平交易制度和控制方法

公司制定了《公平交易管理制度》，按照证监会《证券投资基金管理公司公平交易制度指导意见》等法律法规的规定，从组织架构、岗位设置和业务流程、系统和制度建设、内控措施和信息披露等多方面，境内上市股票、债券的一级市场申购、二级市场交易以及投资管理过程中各个环节应当符合公平交易的监管要求，确保在投资管理活动中公平对待不同投资组合，杜绝不同投资组合之间进行利益输送，保护投资者合法权益。

公司严格执行《公平交易管理制度》，各投资组合能够公平地获得投资信息、投资建议，并在投资决策委员会的制度规范下独立决策，实施投资决策时享有公平的机会。所有组合投资决策与交易执行保持隔离，任何组合必须经过公司交易部集中交易。各组合享有平等的交易权利，共享交易资源。对交易所公开竞价交易以及银行间市场交易、交易所大宗交易等非集中竞价交易制定

专门的交易规则，保证各投资组合获得公平的交易机会。对于部分债券一级市场申购、非公开发行股票申购等以公司名义进行的交易，严格遵循各投资组合交易前独立确定交易要素，交易后按照价格优先、比例分配的原则对交易结果进行分配。

4.3.2 公平交易制度的执行情况

报告期内，公司严格执行证监会《证券投资基金管理公司公平交易制度指导意见》和公司公平交易制度，各投资组合按投资管理制度和流程独立决策，并在获得投资信息、投资建议和实施投资决策方面享有公平的机会；通过完善交易范围内各类交易的公平交易执行细则、严格的流程控制、持续的技术改进，确保公平交易原则的实现；对投资交易行为进行监察稽核，通过 IT 系统和人工监控等方式进行日常监控和定期分析评估并完整详实记录相关信息，及时完成每季度和年度公平交易专项稽核。

报告期内，公司对连续四个季度期间内、不同时间窗下（日内、3 日内、5 日内）公司管理的不同投资组合同向交易的交易价差进行分析，未发现违反公平交易制度的异常行为。

4.3.3 异常交易行为的专项说明

报告期内，公司旗下所有投资组合参与交易所公开竞价交易中，同日反向交易成交较少的单边交易量超过该证券当日成交量的 5%的，合计 17 次，其中 1 次为旗下组合被动跟踪模拟组合权重配置需要与其他组合发生反向交易，另 16 次为不同基金经理管理的组合间因投资策略不同而发生的反向交易，未发现不公平交易和利益输送行为。

4.4 管理人对报告期内基金的投资策略和业绩表现的说明

4.4.1 报告期内基金投资策略和运作分析

2022 年已经结束，全年市场充斥着最大的不变量就是变化。每个月的宏观环境都在跳动，进而频繁的、动态的影响着资本市场，上个月刚做的市场展望到下个可能就不适用了。2022 年一季度，市场在俄乌战争、能源价格飙升的恐慌之中，边走边跌；二季度，美联储加息提速、上海疫情爆发，加快了风险资产的回落；三季度，国内地产风波又起、美国政客访台进一步加剧了全市场的悲观情绪；四季度，重要会议的超预期激励，扭转了股市预期却间接影响了债券市场。我们回顾 2022 年，可以说很难找到全年能带来绝对收益的稳定资产，高波动与黑天鹅贯穿全年，我国的宏观经济和年初预期相比，在底部徘徊了更久的时间，同时也暴露了更多棘手的问题：地产的投资滑坡，消费的场景抑制，出口的确性回落，制造业的技术制裁，都给中国短期的发展蒙上了一层不确定性。好在站在当下，最艰难的时候已经过去，大部分的不确定性逐渐走向了确定性。确定性意味着资本会进行抉择，而不是无差别的逃离。

嘉实安康在 2022 年围绕基准配置进行投资操作，整体仓位变化幅度不大，核心原因是因为底层资产的质量和 2021 年比没有发生显著恶化，比如一些景气度较高的制造业领域。影响市场的更多是宏观事件，但本身大部分的宏观事件的预判又是一个伪命题，所以策略的重心更多放在对底层资产的核心盈利能力的关注上。策略在 2022Q1 下跌后，在 Q2 迎来了较好的修复和反弹，也证实了底层资产的基本面没有受到显著影响。但 Q3 的经济和市场确实比我们预期的要差，也是安康在 2022 年表现低于我们预期的一个时间段，其中主要影响因素是疫情、地产和地缘政治问题。随着重大会议的召开，安康在 Q4 迎来了一些收益的机会，我们在四季度加大了稳增长的配置，还提升了部分成长板块的仓位，如计算机、医药生物等。但债券市场的回调，对安康又是一个突发的影响。

4.4.2 报告期内基金的业绩表现

截至本报告期末嘉实安康稳健养老目标一年持有期混合（FOF）A 基金份额净值为 0.9637 元，本报告期基金份额净值增长率为-4.84%；业绩比较基准收益率为-1.81%。截至本报告期末嘉实安康稳健养老目标一年持有期混合（FOF）Y 基金份额净值为 0.9640 元，本报告期基金份额净值增长率为-0.31%；业绩比较基准收益率为 0.59%。

4.5 管理人对宏观经济、证券市场及行业走势的简要展望

展望 2023 年，我们认为整体的宏观环境和政策环境对我国资本市场是更加利好的。当然这个过程中还是会有波折，我们依然会面临一系列的风险和不确定性，比如出口的确定性下行、日本利率政策转向的可能性、中美制裁与地缘政治等。但这些因素都不影响大趋势的判断，结合信贷周期与政策周期，中国将在 2023 年迎来更好的经济环境与投资环境。

2023 年的股市我们维持乐观的看法，这其中要更加关注投资的结构和节奏问题。大金融板块的配置需要紧密跟踪房地产的销售与投资数据，消费板块的配置要结合后疫情周期的反复与消费场景的修复，制造业在面临全球需求缓慢走弱的背景下要更加甄别细分赛道的需求增速。总体来看 2023 年的投资机会比今年要更加丰富，但宏观的修复节奏会影响资本市场的表现节奏，相信 2023 年的股市会回到慢牛的行情中。

债市方面，随着 2022 年 Q4 的快速调整，债市的短期风险得到了充分释放。2023 年的经济修复情况直接决定了全年债市的预期收益率，但不管如何，我们认为 2023 年债市投资的预期是要有所下调的。在这个过程中，我们认为在经济弱复苏的预期之下，债市快速走弱可能性也比较小，故随着利率逐步走高，债市在 2023 年的某个时点会实现较为优质的配置价值。

过去的一年，是艰难的一年。在经历了种种冲击之后，我们走过了最艰难的时刻。回过头来，资本市场从来不缺乏赚钱的机会，缺乏的是等待赚钱机会的耐心和挖掘赚钱机会的眼光，二者缺一不可，所以在最后，要衷心感谢各位投资者朋友们的陪伴与支持。

4.6 管理人内部有关本基金的监察稽核工作情况

报告期内，基金管理人有关监察稽核工作情况如下：

（1）继续内控前置。在基金营销、投资管理、信息披露以及新产品设计开发、海外业务、另类业务、制度建设、合同管理、法律咨询等方面，事前进行合规性审核、监控。全力支持创新业务，包括新产品新业务，产品生命周期支持也包括从战略规划到具体产品方案、业务模式、制度流程。在制度流程、投资范围、投资工具、运作规则等方面，防控重大风险。

（2）全流程动态开展投资交易监督。一是事前防范，主要从事前研讨，合规风险识别、评估和分析，IT 事前设置，建立禁限库，合规培训、承诺书等方面开展；二是事中实时监控，如实时回答组合经理、交易员投资交易事项，盘中交易审批，盘中实时监控等；三是事后检查及改进，如检查投资交易合规情况，对异常行为进行提示、处理建议并督促改正。

（3）按计划对销售、投资、后台和其它业务开展内部稽核，完成相应内审报告及其后续改进跟踪。完成公司及基金的外审、公司 GIPS 第三方验证、ISAE3402 国际鉴证等。

（4）基金法务工作。包括合同、协议审查，主动解决各项法律文件以及实务运作中存在的差错和风险隐患，重点防控新增产品、新增业务以及日常业务的法律风险问题。

（5）加强差错管理。继续推动各业务单元梳理流程、制度，落实风险责任授权体系，确保所有识别的关键风险点均有相应措施控制。

此外，我们还积极配合监管，按时完成合规报告和各项统计报表以及专题报告。

4.7 管理人对报告期内基金估值程序等事项的说明

报告期内，本基金管理人严格遵守《企业会计准则》、《证券投资基金会计核算业务指引》以及中国证监会相关规定和基金合同的约定，日常估值由基金管理人与基金托管人一同进行，基金份额净值由基金管理人完成估值后，经基金托管人复核无误后由基金管理人对外公布。月末、年中和年末估值复核与基金会计账目的核对同时进行。

本基金管理人设立估值专业委员会，委员由固定收益、交易、运营、风险管理、合规等部门负责人组成，负责研究、指导基金估值业务。基金管理人估值委员和基金会计均具有专业胜任能力和相关工作经验。报告期内，固定收益部门负责人同时兼任基金经理、估值委员，基金经理参加估值专业委员会会议，但不介入基金日常估值业务；参与估值流程各方之间不存在任何重大利

益冲突；与估值相关的机构包括基金投资市场的各证券交易所以及境内相关机构等。

4.8 管理人对报告期内基金利润分配情况的说明

本报告期，本基金未实施利润分配，符合法律法规和基金合同的相关约定。具体参见本报告“7.4.11 利润分配情况”。

4.9 管理人对会计师事务所出具非标准审计报告所涉相关事项的说明

无。

4.10 报告期内管理人对本基金持有人数或基金资产净值预警情形的说明

无。

§ 5 托管人报告

5.1 报告期内本基金托管人遵规守信情况声明

报告期内，本基金托管人严格遵守《中华人民共和国证券投资基金法》及其他有关法律法规、基金合同和托管协议的规定，尽职尽责地履行了托管人应尽的义务，不存在任何损害基金份额持有人利益的行为。

5.2 托管人对报告期内本基金投资运作遵规守信、净值计算、利润分配等情况的说明

报告期内，基金管理人在投资运作、基金资产净值计算、利润分配、基金费用开支等方面，能够遵守有关法律法规，未发现有损害基金份额持有人利益的行为。

5.3 托管人对本年度报告中财务信息等内容的真实、准确和完整发表意见

托管人认为，由基金管理人编制并经托管人复核的本基金 2022 年年度报告中的财务指标、净值表现、财务会计报告、利润分配、投资组合报告等内容真实、准确和完整。

§ 6 审计报告

6.1 审计报告基本信息

| | |
|------------|------------------------------|
| 财务报表是否经过审计 | 是 |
| 审计意见类型 | 标准无保留意见 |
| 审计报告编号 | 安永华明（2023）审字第 60468756_A74 号 |

6.2 审计报告的基本内容

| | |
|---------|--|
| 审计报告标题 | 审计报告 |
| 审计报告收件人 | 嘉实安康稳健养老目标一年持有期混合型基金中基金（FOF）全体基金份额持有人 |
| 审计意见 | 我们审计了嘉实安康稳健养老目标一年持有期混合型基金中基金（FOF）的财务报表，包括 2022 年 12 月 31 日的资产负债表，2022 年度的利润表、净资产（基金净值）变动表以及相关财务报表附注。 |

| | |
|-----------------|--|
| | 我们认为，后附的嘉实安康稳健养老目标一年持有期混合型基金中基金（FOF）的财务报表在所有重大方面按照企业会计准则的规定编制，公允反映了嘉实安康稳健养老目标一年持有期混合型基金中基金（FOF）2022 年 12 月 31 日的财务状况以及 2022 年度的经营成果和净值变动情况。 |
| 形成审计意见的基础 | 我们按照中国注册会计师审计准则的规定执行了审计工作。审计报告的“注册会计师对财务报表审计的责任”部分进一步阐述了我们在这些准则下的责任。按照中国注册会计师职业道德守则，我们独立于嘉实安康稳健养老目标一年持有期混合型基金中基金（FOF），并履行了职业道德方面的其他责任。我们相信，我们获取的审计证据是充分、适当的，为发表审计意见提供了基础。 |
| 强调事项 | 无 |
| 其他事项 | 无 |
| 其他信息 | <p>嘉实安康稳健养老目标一年持有期混合型基金中基金（FOF）管理层对其他信息负责。其他信息包括年度报告中涵盖的信息，但不包括财务报表和我们的审计报告。</p> <p>我们对财务报表发表的审计意见不涵盖其他信息，我们也不对其他信息发表任何形式的鉴证结论。</p> <p>结合我们对财务报表的审计，我们的责任是阅读其他信息，在此过程中，考虑其他信息是否与财务报表或我们在审计过程中了解到的情况存在重大不一致或者似乎存在重大错报。基于我们已执行的工作，如果我们确定其他信息存在重大错报，我们应当报告该事实。在这方面，我们无任何事项需要报告。</p> |
| 管理层和治理层对财务报表的责任 | <p>管理层负责按照企业会计准则的规定编制财务报表，使其实现公允反映，并设计、执行和维护必要的内部控制，以使财务报表不存在由于舞弊或错误导致的重大错报。</p> <p>在编制财务报表时，管理层负责评估嘉实安康稳健养老目标一年持有期混合型基金中基金（FOF）的持续经营能力，披露与持续经营相关的事项（如适用），并运用持续经营假设，除非计划进行清算、终止运营或别无其他现实的选择。</p> <p>治理层负责监督嘉实安康稳健养老目标一年持有期混合型基金中基金（FOF）的财务报告过程。</p> |
| 注册会计师对财务报表审计的责任 | <p>我们的目标是对财务报表整体是否不存在由于舞弊或错误导致的重大错报获取合理保证，并出具包含审计意见的审计报告。合理保证是高水平的保证，但并不能保证按照审计准则执行的审计在某一重大错报存在时总能发现。错报可能由于舞弊或错误导致，如果合理预期错报单独或汇总起来可能影响财务报表使用者依据财务报表作出的经济决策，则通常认为错报是重大的。</p> <p>在按照审计准则执行审计工作的过程中，我们运用职业判断，并保持职业怀疑。同时，我们也执行以下工作：</p> <p>（1）识别和评估由于舞弊或错误导致的财务报表重大错报风险，设计和实施审计程序以应对这些风险，并获取充分、适</p> |

| | |
|-----------|--|
| | <p>当的审计证据，作为发表审计意见的基础。由于舞弊可能涉及串通、伪造、故意遗漏、虚假陈述或凌驾于内部控制之上，未能发现由于舞弊导致的重大错报的风险高于未能发现由于错误导致的重大错报的风险。</p> <p>（2）了解与审计相关的内部控制，以设计恰当的审计程序，但目的并非对内部控制的有效性发表意见。</p> <p>（3）评价管理层选用会计政策的恰当性和作出会计估计及相关披露的合理性。</p> <p>（4）对管理层使用持续经营假设的恰当性得出结论。同时，根据获取的审计证据，就可能对导致对嘉实安康稳健养老目标一年持有期混合型基金中基金（FOF）持续经营能力产生重大疑虑的事项或情况是否存在重大不确定性得出结论。如果我们得出结论认为存在重大不确定性，审计准则要求我们在审计报告中提请报表使用者注意财务报表中的相关披露；如果披露不充分，我们应当发表非无保留意见。我们的结论基于截至审计报告日可获得的信息。然而，未来的事项或情况可能导致嘉实安康稳健养老目标一年持有期混合型基金中基金（FOF）不能持续经营。</p> <p>（5）评价财务报表的总体列报（包括披露）、结构和内容，并评价财务报表是否公允反映相关交易和事项。</p> <p>我们与治理层就计划的审计范围、时间安排和重大审计发现等事项进行沟通，包括沟通我们在审计中识别出的值得关注的内部控制缺陷。</p> |
| 会计师事务所的名称 | 安永华明会计师事务所（特殊普通合伙） |
| 注册会计师的姓名 | 孙静习 马剑英 |
| 会计师事务所的地址 | 北京市东城区东长安街1号东方广场安永大楼17层01-12室 |
| 审计报告日期 | 2023年3月27日 |

§ 7 年度财务报表

7.1 资产负债表

会计主体：嘉实安康稳健养老目标一年持有期混合型基金中基金（FOF）

报告截止日：2022年12月31日

单位：人民币元

| 资产 | 附注号 | 本期末 2022年12月31日 | 上年度末 2021年12月31日 |
|------------|---------|--------------------|---------------------|
| 资产： | | | |
| 银行存款 | 7.4.7.1 | 11,751,184.00 | 8,203,408.57 |
| 结算备付金 | | 77,705.60 | 9,646.25 |
| 存出保证金 | | 25,935.58 | 11,958.10 |
| 交易性金融资产 | 7.4.7.2 | 168,429,656.88 | 239,424,262.58 |
| 其中：股票投资 | | - | - |
| 基金投资 | | 157,921,498.11 | 227,467,445.08 |

| | | | |
|---------------|------------|----------------------------|-----------------------------|
| 债券投资 | | 10,508,158.77 | 11,956,817.50 |
| 资产支持证券投资 | | - | - |
| 贵金属投资 | | - | - |
| 其他投资 | | - | - |
| 衍生金融资产 | 7.4.7.3 | - | - |
| 买入返售金融资产 | 7.4.7.4 | - | - |
| 债权投资 | 7.4.7.5 | - | - |
| 其中：债券投资 | | - | - |
| 资产支持证券投资 | | - | - |
| 其他投资 | | - | - |
| 其他债权投资 | 7.4.7.6 | - | - |
| 其他权益工具投资 | 7.4.7.7 | - | - |
| 应收清算款 | | - | - |
| 应收股利 | | 0.02 | - |
| 应收申购款 | | 38,610.99 | 1,799,147.83 |
| 递延所得税资产 | | - | - |
| 其他资产 | 7.4.7.8 | - | 122,244.24 |
| 资产总计 | | 180,323,093.07 | 249,570,667.57 |
| 负债和净资产 | 附注号 | 本期末 2022年12月31日 | 上年度末 2021年12月31日 |
| 负 债： | | | |
| 短期借款 | | - | - |
| 交易性金融负债 | | - | - |
| 衍生金融负债 | 7.4.7.3 | - | - |
| 卖出回购金融资产款 | | - | - |
| 应付清算款 | | 146,233.78 | - |
| 应付赎回款 | | 2,041,519.78 | - |
| 应付管理人报酬 | | 78,857.75 | 110,766.21 |
| 应付托管费 | | 23,253.37 | 30,958.07 |
| 应付销售服务费 | | - | - |
| 应付投资顾问费 | | - | - |
| 应交税费 | | - | - |
| 应付利润 | | - | - |
| 递延所得税负债 | | - | - |
| 其他负债 | 7.4.7.9 | 210,000.00 | 71,644.00 |
| 负债合计 | | 2,499,864.68 | 213,368.28 |
| 净资产： | | | |
| 实收基金 | 7.4.7.10 | 184,527,599.36 | 246,222,914.22 |
| 其他综合收益 | 7.4.7.11 | - | - |
| 未分配利润 | 7.4.7.12 | -6,704,370.97 | 3,134,385.07 |
| 净资产合计 | | 177,823,228.39 | 249,357,299.29 |
| 负债和净资产总计 | | 180,323,093.07 | 249,570,667.57 |

注：报告截止日 2022 年 12 月 31 日，嘉实安康稳健养老目标一年持有期混合（FOF）A 基金份额

净值 0.9637 元，基金份额总额 184,171,162.21 份，嘉实安康稳健养老目标一年持有期混合（FOF）Y 基金份额净值 0.9640 元，基金份额总额 356,437.15 份，基金份额总额合计为 184,527,599.36 份。

7.2 利润表

会计主体：嘉实安康稳健养老目标一年持有期混合型基金中基金（FOF）

本报告期：2022 年 1 月 1 日至 2022 年 12 月 31 日

单位：人民币元

| 项目 | 附注号 | 本期 2022 年 1 月 1 日至 2022 年 12 月 31 日 | 上年度可比期间 2021 年 10 月 15 日（基金 合同生效日）至 2021 年 12 月 31 日 |
|-------------------------------|----------|---|---|
| 一、营业总收入 | | -9,899,361.64 | 3,474,338.08 |
| 1. 利息收入 | | 41,752.19 | 79,419.88 |
| 其中：存款利息收入 | 7.4.7.13 | 41,752.19 | 21,621.32 |
| 债券利息收入 | | - | 57,798.56 |
| 资产支持证券利息 收入 | | - | - |
| 买入返售金融资产 收入 | | - | - |
| 证券出借利息收入 | | - | - |
| 其他利息收入 | | - | - |
| 2. 投资收益（损失以“-” 填列） | | -4,939,415.04 | 1,679,991.97 |
| 其中：股票投资收益 | 7.4.7.14 | - | - |
| 基金投资收益 | 7.4.7.15 | -10,628,563.26 | -222,835.59 |
| 债券投资收益 | 7.4.7.16 | 213,807.06 | - |
| 资产支持证券投资 收益 | 7.4.7.17 | - | - |
| 贵金属投资收益 | 7.4.7.18 | - | - |
| 衍生工具收益 | 7.4.7.19 | - | - |
| 股利收益 | 7.4.7.20 | 5,475,341.16 | 1,902,827.56 |
| 以摊余成本计量的 金融资产终止确认产生的 收益 | | - | - |
| 其他投资收益 | | - | - |
| 3. 公允价值变动收益（损失 以“-”号填列） | 7.4.7.21 | -5,025,845.05 | 1,713,556.68 |
| 4. 汇兑收益（损失以“-” 号填列） | | - | - |
| 5. 其他收入（损失以“-” 号填列） | 7.4.7.22 | 24,146.26 | 1,369.55 |

| | | | |
|---------------------|----------|----------------|--------------|
| 减：二、营业总支出 | | 1,727,756.72 | 458,999.15 |
| 1. 管理人报酬 | | 1,189,192.34 | 275,178.28 |
| 2. 托管费 | | 353,564.38 | 75,513.20 |
| 3. 销售服务费 | | - | - |
| 4. 投资顾问费 | | - | - |
| 5. 利息支出 | | - | - |
| 其中：卖出回购金融资产支出 | | - | - |
| 6. 信用减值损失 | 7.4.7.24 | - | - |
| 7. 税金及附加 | | - | - |
| 8. 其他费用 | 7.4.7.25 | 185,000.00 | 108,307.67 |
| 三、利润总额（亏损总额以“-”号填列） | | -11,627,118.36 | 3,015,338.93 |
| 减：所得税费用 | | - | - |
| 四、净利润（净亏损以“-”号填列） | | -11,627,118.36 | 3,015,338.93 |
| 五、其他综合收益的税后净额 | | - | - |
| 六、综合收益总额 | | -11,627,118.36 | 3,015,338.93 |

7.3 净资产（基金净值）变动表

会计主体：嘉实安康稳健养老目标一年持有期混合型基金中基金（FOF）

本报告期：2022年1月1日至2022年12月31日

单位：人民币元

| 项目 | 本期 2022年1月1日至2022年12月31日 | | | |
|-----------------|-----------------------------|--------|--------------|----------------|
| | 实收基金 | 其他综合收益 | 未分配利润 | 净资产合计 |
| 一、上期期末净资产（基金净值） | 246,222,914.22 | - | 3,134,385.07 | 249,357,299.29 |
| 加：会计政策变更 | - | - | - | - |
| 前期差错更正 | - | - | - | - |
| 其他 | - | - | - | - |
| 二、本期期初净资产（基金净值） | 246,222,914.22 | - | 3,134,385.07 | 249,357,299.29 |

| | | | | |
|--|----------------|---|----------------|----------------|
| 三、本期增减变动额(减少以“-”号填列) | -61,695,314.86 | - | -9,838,756.04 | -71,534,070.90 |
| (一)、综合收益总额 | - | - | -11,627,118.36 | -11,627,118.36 |
| (二)、本期基金份额交易产生的基金净值变动数(净值减少以“-”号填列) | -61,695,314.86 | - | 1,788,362.32 | -59,906,952.54 |
| 其中:1.基金申购款 | 9,023,633.20 | - | -138,493.93 | 8,885,139.27 |
| 2.基金赎回款 | -70,718,948.06 | - | 1,926,856.25 | -68,792,091.81 |
| (三)、本期向基金份额持有人分配利润产生的基金净值变动(净值减少以“-”号填列) | - | - | - | - |
| (四)、其他综合收益结转留存收益 | - | - | - | - |
| 四、本期期末净资产(基 | 184,527,599.36 | - | -6,704,370.97 | 177,823,228.39 |

| 金净值) | | | | |
|-------------------------------------|---|--------|--------------|----------------|
| 项目 | 上年度可比期间 2021年10月15日（基金合同生效日）至2021年12月31日 | | | |
| | 实收基金 | 其他综合收益 | 未分配利润 | 净资产合计 |
| 一、上期期末净资产(基金净值) | - | - | - | - |
| 加:会计政策变更 | - | - | - | - |
| 前期差错更正 | - | - | - | - |
| 其他 | - | - | - | - |
| 二、本期初净资产(基金净值) | 234,434,530.91 | - | - | 234,434,530.91 |
| 三、本期增减变动额(减少以“-”号填列) | 11,788,383.31 | - | 3,134,385.07 | 14,922,768.38 |
| (一)、综合收益总额 | - | - | 3,015,338.93 | 3,015,338.93 |
| (二)、本期基金份额交易产生的基金净值变动数(净值减少以“-”号填列) | 11,788,383.31 | - | 119,046.14 | 11,907,429.45 |
| 其中:1.基金申购款 | 11,788,383.31 | - | 119,046.14 | 11,907,429.45 |
| 2.基金赎回 | - | - | - | - |

| | | | | |
|--|----------------|---|--------------|----------------|
| 回款 | | | | |
| (三)、本期向基金份额持有人分配利润产生的基金净值变动(净值减少以“-”号填列) | - | - | - | - |
| (四)、其他综合收益结转留存收益 | - | - | - | - |
| 四、本期期末净资产(基金净值) | 246,222,914.22 | - | 3,134,385.07 | 249,357,299.29 |

报表附注为财务报表的组成部分。

本报告 7.1 至 7.4 财务报表由下列负责人签署：

经雷

梁凯

李袁

基金管理人负责人

主管会计工作负责人

会计机构负责人

7.4 报表附注

7.4.1 基金基本情况

嘉实安康稳健养老目标一年持有期混合型基金中基金（FOF）（以下简称“本基金”），系经中国证券监督管理委员会（以下简称“中国证监会”）证监许可[2021]1688号《关于准予嘉实安康稳健养老目标一年持有期混合型基金中基金（FOF）注册的批复》注册，由嘉实基金管理有限公司于2021年9月13日至2021年10月13日向社会公开募集，基金合同于2021年10月15日生效。本基金为契约型开放式，存续期限不定。本基金首次设立募集规模为234,434,530.91份基金份额。本基金的基金管理人和注册登记机构为嘉实基金管理有限公司，基金托管人为华夏银行股份有限公司。

根据《嘉实基金管理有限公司关于旗下部分养老目标基金增加Y类基金份额类别并修改基金

合同、托管协议部分条款的公告》，为适应个人养老金投资基金业务需要，本基金管理人经与本基金托管人协商一致，并向中国证监会备案，决定自 2022 年 11 月 18 日起针对个人养老金投资基金业务对本基金增设 Y 类基金份额，据此对本基金的基金合同、托管协议做相应修改。本基金的原有基金份额全部转为 A 类基金份额。

7.4.2 会计报表的编制基础

本财务报表系按照财政部颁布的《企业会计准则——基本准则》以及其后颁布及修订的具体会计准则、应用指南、解释以及《资产管理产品相关会计处理规定》和其他相关规定（统称“企业会计准则”）编制，同时，在信息披露和估值方面，也参考了中国证监会颁布的《中国证券监督管理委员会关于证券投资基金估值业务的指导意见》、《公开募集证券投资基金信息披露管理办法》、《证券投资基金信息披露内容与格式准则》第 2 号《年度报告的内容与格式》、《证券投资基金信息披露编报规则》第 3 号《会计报表附注的编制及披露》、《证券投资基金信息披露 XBRL 模板第 3 号〈年度报告和中期报告〉》以及中国证监会和中国证券投资基金业协会颁布的其他相关规定。

本财务报表以本基金持续经营为基础列报。

7.4.3 遵循企业会计准则及其他有关规定的声明

本财务报表符合企业会计准则的要求，真实、完整地反映了本基金于 2022 年 12 月 31 日的财务状况以及 2022 年度的经营成果和净值变动情况。

7.4.4 重要会计政策和会计估计

7.4.4.1 会计年度

本基金会计年度采用公历年度，即每年自 1 月 1 日起至 12 月 31 日止。

7.4.4.2 记账本位币

本基金记账本位币和编制本财务报表所采用的货币均为人民币。除有特别说明外，均以人民币元为单位表示。

7.4.4.3 金融资产和金融负债的分类

金融工具是指形成本基金的金融资产（或负债），并形成其他单位的金融负债（或资产）或权益工具的合同。

(1) 金融资产分类

本基金的金融资产于初始确认时根据管理金融资产的业务模式和金融资产的合同现金流量特征分类为：以公允价值计量且其变动计入当期损益的金融资产、以摊余成本计量的金融资产；

(2) 金融负债分类

本基金的金融负债于初始确认时分类为：以公允价值计量且其变动计入当期损益的金融负债、以摊余成本计量的金融负债。

7.4.4.4 金融资产和金融负债的初始确认、后续计量和终止确认

本基金于成为金融工具合同的一方时确认一项金融资产或金融负债。

划分为以公允价值计量且其变动计入当期损益的金融资产和金融负债，以及不作为有效套期工具的衍生工具，按照取得时的公允价值作为初始确认金额，相关的交易费用在发生时计入当期损益；

划分为以摊余成本计量的金融资产和金融负债，按照取得时的公允价值作为初始确认金额，相关交易费用计入其初始确认金额；

对于以公允价值计量且其变动计入当期损益的金融资产，采用公允价值进行后续计量，其公允价值变动形成的利得或损失计入当期损益；

对于以摊余成本计量的金融资产，采用实际利率法确认利息收入，其终止确认、修改或减值产生的利得或损失，均计入当期损益；

本基金以预期信用损失为基础，对以摊余成本计量的金融资产进行减值处理并确认损失准备。对于不含重大融资成分的应收款项，本基金运用简化计量方法，按照相当于整个存续期内的预期信用损失金额计量损失准备。除上述采用简化计量方法以外的金融资产，本基金在每个估值日评估其信用风险自初始确认后是否已经显著增加，如果信用风险自初始确认后未显著增加，处于第一阶段，本基金按照相当于未来 12 个月内预期信用损失的金额计量损失准备，并按照账面余额和实际利率计算利息收入；如果信用风险自初始确认后已显著增加但尚未发生信用减值的，处于第二阶段，本基金按照相当于整个存续期内预期信用损失的金额计量损失准备，并按照账面余额和实际利率计算利息收入；如果初始确认后发生信用减值的，处于第三阶段，本基金按照相当于整个存续期内预期信用损失的金额计量损失准备，并按照摊余成本和实际利率计算利息收入；

本基金在每个估值日评估相关金融工具的信用风险自初始确认后是否已显著增加。本基金以单项金融工具或者具有相似信用风险特征的金融工具组合为基础，通过比较金融工具在估值日发生违约的风险与在初始确认日发生违约的风险，以确定金融工具预计存续期内发生违约风险的变化情况；

本基金计量金融工具预期信用损失的方法反映的因素包括：通过评价一系列可能的结果而确定的无偏概率加权平均金额、货币时间价值，以及在估值日无须付出不必要的额外成本或努力即可获得有关过去事项、当前状况以及未来经济状况预测的合理且有依据的信息；

当对金融资产预期未来现金流量具有不利影响的一项或多项事件发生时，该金融资产成为已

发生信用减值的金融资产；

当本基金不再合理预期能够全部或部分收回金融资产合同现金流量时，本基金直接减记该金融资产的账面余额；

当收取该金融资产现金流量的合同权利终止，或该收取金融资产现金流量的权利已转移，且符合金融资产转移的终止确认条件的，金融资产将终止确认；

本基金已将金融资产所有权上几乎所有的风险和报酬转移给转入方的，终止确认该金融资产；保留了金融资产所有权上几乎所有的风险和报酬的，不终止确认该金融资产；本基金既没有转移也没有保留金融资产所有权上几乎所有的风险和报酬的，分别下列情况处理：放弃了对该金融资产控制的，终止确认该金融资产并确认产生的资产和负债；未放弃对该金融资产控制的，按照其继续涉入所转移金融资产的程度确认有关金融资产，并相应确认有关负债。

交易性金融负债（含属于金融负债的衍生工具），按照公允价值进行后续计量，其公允价值变动形成的利得或损失计入当期损益。对于以摊余成本计量的金融负债，采用实际利率法，按照摊余成本进行后续计量。如果金融负债的责任已履行、撤销或届满，则对金融负债进行终止确认。

7.4.4.5 金融资产和金融负债的估值原则

公允价值，是指市场参与者在计量日发生的有序交易中，出售一项资产所能收到或者转移一项负债所需支付的价格。本基金以公允价值计量相关资产或负债，假定出售资产或者转移负债的有序交易在相关资产或负债的主要市场进行；不存在主要市场的，本基金假定该交易在相关资产或负债的最有利市场进行。主要市场（或最有利市场）是本基金在计量日能够进入的交易市场。本基金采用市场参与者在对该资产或负债定价时为实现其经济利益最大化所使用的假设。

在财务报表中以公允价值计量或披露的资产和负债，根据对公允价值计量整体而言具有重要意义的最低层次输入值，确定所属的公允价值层次：第一层次输入值，在计量日能够取得的相同资产或负债在活跃市场上未经调整的报价；第二层次输入值，除第一层次输入值外相关资产或负债直接或间接可观察的输入值；第三层次输入值，相关资产或负债的不可观察输入值。

每个资产负债表日，本基金对在财务报表中确认的持续以公允价值计量的资产和负债进行重新评估，以确定是否在公允价值计量层次之间发生转换。

本基金持有的以公允价值计量且其变动计入当期损益的金融资产和金融负债按如下原则确定公允价值并进行估值：

(1) 存在活跃市场的金融工具，按照估值日能够取得的相同资产或负债在活跃市场上未经调整的报价作为公允价值；估值日无报价且最近交易日后未发生影响公允价值计量的重大事件的，应采用最近交易日的报价确定公允价值。有充足证据表明估值日或最近交易日的报价不能真实反映

公允价值的，应对报价进行调整，确定公允价值。

与上述投资品种相同，但具有不同特征的，应以相同资产或负债的公允价值为基础，并在估值技术中考虑不同特征因素的影响。特征是指对资产出售或使用的限制等，如果该限制是针对资产持有者的，那么在估值技术中不应将该限制作为特征考虑。此外，基金管理人不应考虑因大量持有相关资产或负债所产生的溢价或折价；

(2) 不存在活跃市场的金融工具，应采用在当前情况下适用并且有足够可利用数据和其他信息支持的估值技术确定公允价值。采用估值技术确定公允价值时，应优先使用可观察输入值，只有在无法取得相关资产或负债可观察输入值或取得不切实可行的情况下，才使用不可观察输入值；

(3) 如有确凿证据表明按上述方法进行估值不能客观反映其公允价值的，基金管理人可根据具体情况与基金托管人商定后，按最能反映公允价值的方法估值；

(4) 如有新增事项，按国家最新规定估值。

7.4.4.6 金融资产和金融负债的抵销

当本基金具有抵销已确认金融资产和金融负债的法定权利，且该种法定权利现在是可执行的，同时本基金计划以净额结算或同时变现该金融资产和清偿该金融负债时，金融资产和金融负债以相互抵销后的金额在资产负债表内列示。除此以外，金融资产和金融负债在资产负债表内分别列示，不予相互抵销。

7.4.4.7 实收基金

实收基金为对外发行的基金份额总额所对应的金额。由于申购和赎回引起的实收基金变动分别于基金申购确认日及基金赎回确认日确认。上述申购和赎回分别包括基金转换所引起的转入基金的实收基金增加和转出基金的实收基金减少。

7.4.4.8 损益平准金

损益平准金包括已实现损益平准金和未实现损益平准金。已实现损益平准金指在申购或赎回基金份额时，申购或赎回款项中包含的按累计未分配的已实现收益/（损失）占基金净值比例计算的金额。未实现损益平准金指在申购或赎回基金份额时，申购或赎回款项中包含的按累计未实现利得/（损失）占基金净值比例计算的金额。损益平准金于基金申购确认日或基金赎回确认日确认。

未实现损益平准金与已实现损益平准金均在“损益平准金”科目中核算，并于期末全额转入“未分配利润/（累计亏损）”。

7.4.4.9 收入/（损失）的确认和计量

(1) 存款利息收入按存款的本金与适用的利率逐日计提的金额入账。若提前支取定期存款，按协议规定的利率及持有期重新计算存款利息收入，并根据提前支取所实际收到的利息收入与账面

已确认的利息收入的差额确认利息损失，列入利息收入减项，存款利息收入以净额列示；

(2) 交易性金融资产在买入/卖出的成交日发生的交易费用，计入投资收益；

债券投资和资产支持证券投资持有期间，按证券票面价值与票面利率或预期收益率计算的金额扣除适用情况下的相关税费后的净额确认为投资收益，在证券实际持有期内逐日计提；

处置交易性金融资产的投资收益于成交日确认，并按成交金额与该交易性金融资产的账面余额的差额扣除适用情况下的相关税费后的净额入账，同时转出已确认的公允价值变动收益；

(3) 股利收益于除息日确认，并按发行人宣告的分红派息比例计算的金额扣除适用情况下的相关税费后的净额入账；

(4) 处置衍生工具的投资收益于成交日确认，并按处置衍生工具成交金额与其成本的差额扣除适用情况下的相关税费后的净额入账，同时转出已确认的公允价值变动收益；

(5) 买入返售金融资产收入，按实际利率法确认利息收入，在回购期内逐日计提；

(6) 公允价值变动收益系本基金持有的以公允价值计量且其变动计入当期损益的金融资产、以公允价值计量且其变动计入当期损益的金融负债等公允价值变动形成的应计入当期损益的利得或损失；

(7) 其他收入在经济利益很可能流入从而导致本基金资产增加或者负债减少、且经济利益的流入额能够可靠计量时予以确认。

7.4.4.10 费用的确认和计量

本基金的管理人报酬和托管费等费用按照权责发生制原则，在本基金接受相关服务的期间计入当期损益。

以摊余成本计量的金融负债在持有期间确认的利息支出按实际利率法计算，实际利率法与直线法差异较小的则按直线法计算。

7.4.4.11 基金的收益分配政策

(1) 在符合有关基金分红条件的前提下，由基金管理人根据实际情况进行收益分配，具体分配方案以公告为准，若基金合同生效不满 3 个月可不进行收益分配；

(2) 本基金收益分配方式分两种：现金分红与红利再投资，投资者可选择现金红利或将现金红利自动转为相应类别的基金份额进行再投资；若投资者不选择，本基金 A 类基金份额默认的收益分配方式是现金分红；本基金 Y 类基金份额默认的收益分配方式是红利再投资；

(3) 基金收益分配后各类基金份额净值不能低于面值；即基金收益分配基准日的各类基金份额净值减去每单位该类基金份额收益分配金额后不能低于面值；

(4) 基金管理人可对各类别基金份额分别制定收益分配方案。本基金同一类别的每一份基金份

额享有同等分配权；

(5) 红利再投资获得的基金份额跟随原份额计算锁定持有期；

(6) 法律法规或监管机关另有规定的，从其规定。

在对基金份额持有人利益无实质不利影响的前提下，基金管理人可对基金收益分配原则和支付方式进行调整，不需召开基金份额持有人大会，但应于变更实施日前按照《信息披露办法》的要求在规定媒介公告。

7.4.4.12 外币交易

无。

7.4.4.13 分部报告

经营分部是指本基金内同时满足下列条件的组成部分：

- (1) 该组成部分能够在日常活动中产生收入、发生费用；
- (2) 能够定期评价该组成部分的经营成果，以决定向其配置资源、评价其业绩；
- (3) 能够取得该组成部分的财务状况、经营成果和现金流量等有关会计信息。

如果两个或多个经营分部具有相似的经济特征，并且满足一定条件的，则合并为一个经营分部。

本基金目前以一个经营分部运作，不需要进行分部报告的披露。

7.4.4.14 其他重要的会计政策和会计估计

无。

7.4.5 会计政策和会计估计变更以及差错更正的说明

7.4.5.1 会计政策变更的说明

根据《企业会计准则第 22 号——金融工具确认和计量》、《企业会计准则第 23 号——金融资产转移》、《企业会计准则第 24 号——套期会计》、《企业会计准则第 37 号——金融工具列报》（统称“新金融工具准则”）、《关于进一步贯彻落实新金融工具相关会计准则的通知》的规定和相关法规的要求，本基金自 2022 年 1 月 1 日开始按照新金融工具准则进行会计处理。此外，本基金亦已执行财政部于 2022 年发布的《关于印发〈资产管理产品相关会计处理规定〉的通知》（财会〔2022〕14 号）。

新金融工具准则改变了金融资产的分类和计量方式，确定了三个主要的计量类别：摊余成本；以公允价值计量且其变动计入其他综合收益；以公允价值计量且其变动计入当期损益。本基金考虑自身业务模式，以及金融资产的合同现金流特征进行上述分类。

新金融工具准则要求金融资产减值计量由“已发生损失模型”改为“预期信用损失模型”，适

用于以摊余成本计量的金融资产。金融资产减值计量的变更对于本基金的影响不重大。

本基金将基于实际利率法计提的金融工具的利息包含在相应金融工具的账面余额中，并反映在相关“银行存款”、“结算备付金”、“存出保证金”、“买入返售金融资产”、“卖出回购金融资产款”等项目中，不单独列示“应收利息”项目或“应付利息”项目。

“信用减值损失”项目，反映本基金计提金融工具信用损失准备所确认的信用损失。本基金将分类为以摊余成本计量的金融资产按照实际利率法计算的利息收入反映在“利息收入”项目中，其他项目的利息收入从“利息收入”项目调整至“投资收益”项目列示。

根据新金融工具准则的衔接规定，对可比期间信息不予调整，首日执行新金融工具准则与原准则的差异追溯调整本报告期期初未分配利润。

于首次执行日（2022 年 1 月 1 日），原金融资产和金融负债账面价值调整为按照修订后金融工具确认和计量准则的规定进行分类和计量的新金融资产和金融负债账面价值的调节如下所述：

以摊余成本计量的金融资产：

银行存款于 2021 年 12 月 31 日按原金融工具准则列示的账面价值为人民币 8,203,408.57 元，自应收利息转入的重分类金额为人民币 597.78 元，重新计量预期信用损失准备的金额为人民币 0.00 元。经上述重分类和重新计量后，银行存款于 2022 年 1 月 1 日按新金融工具准则列示的账面价值为人民币 8,204,006.35 元。

结算备付金于 2021 年 12 月 31 日按原金融工具准则列示的账面价值为人民币 9,646.25 元，自应收利息转入的重分类金额为人民币 4.73 元，重新计量预期信用损失准备的金额为人民币 0.00 元。经上述重分类和重新计量后，结算备付金于 2022 年 1 月 1 日按新金融工具准则列示的账面价值为人民币 9,650.98 元。

存出保证金于 2021 年 12 月 31 日按原金融工具准则列示的账面价值为人民币 11,958.10 元，自应收利息转入的重分类金额为人民币 5.94 元，重新计量预期信用损失准备的金额为人民币 0.00 元。经上述重分类和重新计量后，存出保证金于 2022 年 1 月 1 日按新金融工具准则列示的账面价值为人民币 11,964.04 元。

应收利息于 2021 年 12 月 31 日按原金融工具准则列示的账面价值为人民币 122,244.24 元，转出至银行存款的重分类金额为人民币 597.78 元，转出至结算备付金的重分类金额为人民币 4.73 元，转出至存出保证金的重分类金额为人民币 5.94 元，转出至交易性金融资产的重分类金额为人民币 121,635.79 元，转出至买入返售金融资产的重分类金额为人民币 0.00 元，转出至应收申购款的重分类金额为人民币 0.00 元，转出至其他资产的重分类金额为人民币 0.00 元。经上述重分类后，应收利息不再作为财务报表项目单独列报。

以公允价值计量且其变动计入当期损益的金融资产：

交易性金融资产于 2021 年 12 月 31 日按原金融工具准则列示的账面价值为人民币 239,424,262.58 元，自应收利息转入的重分类金额为人民币 121,635.79 元。经上述重分类后，交易性金融资产于 2022 年 1 月 1 日按新金融工具准则列示的账面价值为人民币 239,545,898.37 元。

除上述财务报表项目外，于首次执行日，新金融工具准则的执行对财务报表其他金融资产和金融负债项目无影响。

于首次执行日，新金融工具准则的执行对本基金金融资产计提的减值准备金额无重大影响。

上述会计政策变更未导致本基金本期期初未分配利润的变化。

7.4.5.2 会计估计变更的说明

本基金本报告期未发生会计估计变更。

7.4.5.3 差错更正的说明

本基金本报告期无须说明的会计差错更正。

7.4.6 税项

7.4.6.1 印花税

经国务院批准，财政部、国家税务总局研究决定，自 2008 年 4 月 24 日起，调整证券（股票）交易印花税税率，由原先的 3‰调整为 1‰；

经国务院批准，财政部、国家税务总局研究决定，自 2008 年 9 月 19 日起，调整由出让方按证券（股票）交易印花税税率缴纳印花税，受让方不再征收，税率不变。

7.4.6.2 增值税

根据财政部、国家税务总局财税[2016]36 号文《关于全面推开营业税改增值税试点的通知》的规定，对证券投资基金（封闭式证券投资基金，开放式证券投资基金）管理人运用基金买卖股票、债券的转让收入免征增值税；国债、地方政府债利息收入以及金融同业往来利息收入免征增值税；存款利息收入不征收增值税；

根据财政部、国家税务总局财税[2016]46 号文《关于进一步明确全面推开营改增试点金融业有关政策的通知》的规定，金融机构开展的质押式买入返售金融商品业务及持有政策性金融债券取得的利息收入属于金融同业往来利息收入；

根据财政部、国家税务总局财税[2016]70 号文《关于金融机构同业往来等增值税政策的补充通知》的规定，金融机构开展的买断式买入返售金融商品业务、同业存款、同业存单以及持有金融债券取得的利息收入属于金融同业往来利息收入；

根据财政部、国家税务总局财税[2016]140 号文《关于明确金融、房地产开发、教育辅助服务等增值税政策的通知》的规定，资管产品运营过程中发生的增值税应税行为，以资管产品管理人为增值税纳税人；

根据财政部、国家税务总局财税[2017]56 号文《关于资管产品增值税有关问题的通知》的规定，自 2018 年 1 月 1 日起，资管产品管理人运营资管产品过程中发生的增值税应税行为（以下简称“资管产品运营业务”），暂适用简易计税方法，按照 3% 的征收率缴纳增值税，资管产品管理人未分别核算资管产品运营业务和其他业务的销售额和增值税应纳税额的除外。资管产品管理人可选择分别或汇总核算资管产品运营业务销售额和增值税应纳税额；

根据财政部、国家税务总局财税[2017]90 号文《关于租入固定资产进项税额抵扣等增值税政策的通知》的规定，自 2018 年 1 月 1 日起，资管产品管理人运营资管产品提供的贷款服务、发生的部分金融商品转让业务，按照以下规定确定销售额：提供贷款服务，以利息及利息性质的收入为销售额；

增值税附加税包括城市维护建设税、教育费附加和地方教育费附加，以实际缴纳的增值税税额为计税依据，分别按规定的比例缴纳。

7.4.6.3 企业所得税

根据财政部、国家税务总局财税[2004]78 号文《关于证券投资基金税收政策的通知》的规定，自 2004 年 1 月 1 日起，对证券投资基金（封闭式证券投资基金，开放式证券投资基金）管理人运用基金买卖股票、债券的差价收入，继续免征企业所得税；

根据财政部、国家税务总局财税[2008]1 号文《关于企业所得税若干优惠政策的通知》的规定，对证券投资基金从证券市场中取得的收入，包括买卖股票、债券的差价收入，股权的股息、红利收入，债券的利息收入及其他收入，暂不征收企业所得税。

7.4.6.4 个人所得税

根据财政部、国家税务总局财税[2008]132 号文《财政部、国家税务总局关于储蓄存款利息所得有关个人所得税政策的通知》的规定，自 2008 年 10 月 9 日起，对储蓄存款利息所得暂免征收个人所得税；

根据财政部、国家税务总局、中国证监会财税[2012]85 号文《关于实施上市公司股息红利差别化个人所得税政策有关问题的通知》的规定，自 2013 年 1 月 1 日起，证券投资基金从公开发行和转让市场取得的上市公司股票，持股期限在 1 个月以内（含 1 个月）的，其股息红利所得全额计入应纳税所得额；持股期限在 1 个月以上至 1 年（含 1 年）的，暂减按 50% 计入应纳税所得额；持股期限超过 1 年的，暂减按 25% 计入应纳税所得额。上述所得统一适用 20% 的税率计征个人所得

税；

根据财政部、国家税务总局、中国证监会财税[2015]101号文《关于上市公司股息红利差别化个人所得税政策有关问题的通知》的规定，自2015年9月8日起，证券投资基金从公开发行和转让市场取得的上市公司股票，持股期限超过1年的，股息红利所得暂免征收个人所得税。

7.4.7 重要财务报表项目的说明

7.4.7.1 银行存款

单位：人民币元

| 项目 | 本期末 2022年12月31日 | 上年度末 2021年12月31日 |
|--------------|--------------------|---------------------|
| 活期存款 | 11,751,184.00 | 8,203,408.57 |
| 等于：本金 | 11,749,687.43 | 8,203,408.57 |
| 加：应计利息 | 1,496.57 | - |
| 减：坏账准备 | - | - |
| 定期存款 | - | - |
| 等于：本金 | - | - |
| 加：应计利息 | - | - |
| 减：坏账准备 | - | - |
| 其中：存款期限1个月以内 | - | - |
| 存款期限1-3个月 | - | - |
| 存款期限3个月以上 | - | - |
| 其他存款 | - | - |
| 等于：本金 | - | - |
| 加：应计利息 | - | - |
| 减：坏账准备 | - | - |
| 合计 | 11,751,184.00 | 8,203,408.57 |

7.4.7.2 交易性金融资产

单位：人民币元

| 项目 | 本期末 2022年12月31日 | | | | |
|---------------|--------------------|---------------|----------------|---------------|------------|
| | 成本 | 应计利息 | 公允价值 | 公允价值变动 | |
| 股票 | - | - | - | - | |
| 贵金属投资-金交所黄金合约 | - | - | - | - | |
| 债券 | 交易所市场 | 10,310,902.74 | 209,188.77 | 10,508,158.77 | -11,932.74 |
| | 银行间市场 | - | - | - | - |
| | 合计 | 10,310,902.74 | 209,188.77 | 10,508,158.77 | -11,932.74 |
| 资产支持证券 | - | - | - | - | |
| 基金 | 161,221,853.74 | - | 157,921,498.11 | -3,300,355.63 | |

| | | | | | |
|---------------|---------------------|---------------|----------------|---------------|----------|
| 其他 | - | - | - | - | |
| 合计 | 171,532,756.48 | 209,188.77 | 168,429,656.88 | -3,312,288.37 | |
| 项目 | 上年度末 2021年12月31日 | | | | |
| | 成本 | 应计利息 | 公允价值 | 公允价值变动 | |
| 股票 | - | - | - | - | |
| 贵金属投资-金交所黄金合约 | - | - | - | - | |
| 债券 | 交易所市场 | 11,955,624.80 | - | 11,956,817.50 | 1,192.70 |
| | 银行间市场 | - | - | - | - |
| | 合计 | 11,955,624.80 | - | 11,956,817.50 | 1,192.70 |
| 资产支持证券 | - | - | - | - | |
| 基金 | 225,755,081.10 | - | 227,467,445.08 | 1,712,363.98 | |
| 其他 | - | - | - | - | |
| 合计 | 237,710,705.90 | - | 239,424,262.58 | 1,713,556.68 | |

7.4.7.3 衍生金融资产/负债

7.4.7.3.1 衍生金融资产/负债期末余额

无。

7.4.7.3.2 期末基金持有的期货合约情况

无。

7.4.7.3.3 期末基金持有的黄金衍生品情况

无。

7.4.7.4 买入返售金融资产

7.4.7.4.1 各项买入返售金融资产期末余额

无。

7.4.7.4.2 期末买断式逆回购交易中取得的债券

无。

7.4.7.4.3 按预期信用损失一般模型计提减值准备的说明

无。

7.4.7.5 债权投资

7.4.7.5.1 债权投资情况

无。

7.4.7.5.2 债权投资减值准备计提情况

无。

7.4.7.6 其他债权投资

7.4.7.6.1 其他债权投资情况

无。

7.4.7.6.2 其他债权投资减值准备计提情况

无。

7.4.7.7 其他权益工具投资

7.4.7.7.1 其他权益工具投资情况

无。

7.4.7.7.2 报告期末其他权益工具投资情况

无。

7.4.7.8 其他资产

单位：人民币元

| 项目 | 本期末 2022年12月31日 | 上年度末 2021年12月31日 |
|-------|--------------------|---------------------|
| 应收利息 | - | 122,244.24 |
| 其他应收款 | - | - |
| 待摊费用 | - | - |
| 合计 | - | 122,244.24 |

7.4.7.9 其他负债

单位：人民币元

| 项目 | 本期末 2022年12月31日 | 上年度末 2021年12月31日 |
|-------------|--------------------|---------------------|
| 应付券商交易单元保证金 | - | - |
| 应付赎回费 | - | - |
| 应付证券出借违约金 | - | - |
| 应付交易费用 | - | - |
| 其中：交易所市场 | - | - |
| 银行间市场 | - | - |
| 应付利息 | - | - |
| 预提费用 | 210,000.00 | 71,644.00 |
| 合计 | 210,000.00 | 71,644.00 |

7.4.7.10 实收基金

金额单位：人民币元

嘉实安康稳健养老目标一年持有期混合（FOF）A

| 项目 | 本期 |
|----|----|
|----|----|

| | 2022 年 1 月 1 日至 2022 年 12 月 31 日 | |
|---------------|----------------------------------|----------------|
| | 基金份额（份） | 账面金额 |
| 上年度末 | 246,222,914.22 | 246,222,914.22 |
| 本期申购 | 8,667,196.05 | 8,667,196.05 |
| 本期赎回（以“-”号填列） | -70,718,948.06 | -70,718,948.06 |
| 基金拆分/份额折算前 | - | - |
| 基金拆分/份额折算调整 | - | - |
| 本期申购 | - | - |
| 本期赎回（以“-”号填列） | - | - |
| 本期末 | 184,171,162.21 | 184,171,162.21 |

嘉实安康稳健养老目标一年持有期混合（FOF）Y

| 项目 | 本期 2022 年 11 月 18 日至 2022 年 12 月 31 日 | |
|---------------|--|------------|
| | 基金份额（份） | 账面金额 |
| 上年度末 | - | - |
| 本期申购 | 356,437.15 | 356,437.15 |
| 本期赎回（以“-”号填列） | - | - |
| 基金拆分/份额折算前 | - | - |
| 基金拆分/份额折算调整 | - | - |
| 本期申购 | - | - |
| 本期赎回（以“-”号填列） | - | - |
| 本期末 | 356,437.15 | 356,437.15 |

注：(1) 申购含红利再投、转换入份额，赎回含转换出份额。

(2) 自 2022 年 11 月 18 日起，对本基金增加 Y 类基金份额类别，本基金的原有基金份额全部自动划归为本基金 A 类基金份额

7.4.7.11 其他综合收益

无。

7.4.7.12 未分配利润

单位：人民币元

嘉实安康稳健养老目标一年持有期混合（FOF）A

| 项目 | 已实现部分 | 未实现部分 | 未分配利润合计 |
|----------------|---------------|---------------|----------------|
| 本期期初 | 1,349,706.81 | 1,784,678.26 | 3,134,385.07 |
| 本期利润 | -6,601,005.89 | -5,024,015.54 | -11,625,021.43 |
| 本期基金份额交易产生的变动数 | 1,138,176.46 | 660,925.19 | 1,799,101.65 |
| 其中：基金申购款 | 23,479.03 | -151,233.63 | -127,754.60 |
| 基金赎回款 | 1,114,697.43 | 812,158.82 | 1,926,856.25 |
| 本期已分配利润 | - | - | - |
| 本期末 | -4,113,122.62 | -2,578,412.09 | -6,691,534.71 |

嘉实安康稳健养老目标一年持有期混合（FOF）Y

| 项目 | 已实现部分 | 未实现部分 | 未分配利润合计 |
|----------------|-----------|-----------|------------|
| 本期期初 | - | - | - |
| 本期利润 | -267.42 | -1,829.51 | -2,096.93 |
| 本期基金份额交易产生的变动数 | -7,578.28 | -3,161.05 | -10,739.33 |
| 其中：基金申购款 | -7,578.28 | -3,161.05 | -10,739.33 |
| 基金赎回款 | - | - | - |
| 本期已分配利润 | - | - | - |
| 本期末 | -7,845.70 | -4,990.56 | -12,836.26 |

7.4.7.13 存款利息收入

单位：人民币元

| 项目 | 本期 2022年1月1日至2022年12月31日 | 上年度可比期间 2021年10月15日（基金合同生效日）至2021年12月31日 |
|-----------|-----------------------------|---|
| 活期存款利息收入 | 41,059.64 | 21,301.82 |
| 定期存款利息收入 | - | - |
| 其他存款利息收入 | - | - |
| 结算备付金利息收入 | 486.36 | 292.26 |
| 其他 | 206.19 | 27.24 |
| 合计 | 41,752.19 | 21,621.32 |

7.4.7.14 股票投资收益

7.4.7.14.1 股票投资收益项目构成

无。

7.4.7.14.2 股票投资收益——买卖股票差价收入

无。

7.4.7.14.3 股票投资收益——证券出借差价收入

无。

7.4.7.15 基金投资收益

单位：人民币元

| 项目 | 本期 2022年1月1日至2022年12月31日 | 上年度可比期间 2021年10月15日（基金合同生效日）至2021年12月31日 |
|-------------------|-----------------------------|---|
| 卖出/赎回基金成交总额 | 251,701,528.00 | 15,196,825.88 |
| 减：卖出/赎回基金成本总额 | 261,987,815.06 | 15,419,661.47 |
| 减：买卖基金差价收入应缴纳增值税额 | - | - |
| 减：交易费用 | 342,276.20 | - |
| 基金投资收益 | -10,628,563.26 | -222,835.59 |

7.4.7.16 债券投资收益

7.4.7.16.1 债券投资收益项目构成

单位：人民币元

| 项目 | 本期 2022年1月1日至2022年12月31 日 | 上年度可比期间 2021年10月15日（基金合同生效 日）至2021年12月31日 |
|------------------------------|---------------------------------|---|
| 债券投资收益——利息收入 | 244,129.12 | - |
| 债券投资收益——买卖债券（债转股及债券到期兑付）差价收入 | -30,322.06 | - |
| 债券投资收益——赎回差价收入 | - | - |
| 债券投资收益——申购差价收入 | - | - |
| 合计 | 213,807.06 | - |

7.4.7.16.2 债券投资收益——买卖债券差价收入

单位：人民币元

| 项目 | 本期 2022年1月1日至2022年12月31 日 | 上年度可比期间 2021年10月15日（基金合同生效 日）至2021年12月31日 |
|------------------------|---------------------------------|---|
| 卖出债券（债转股及债券到期兑付）成交总额 | 22,361,534.02 | - |
| 减：卖出债券（债转股及债券到期兑付）成本总额 | 21,965,343.06 | - |
| 减：应计利息总额 | 426,513.02 | - |
| 减：交易费用 | - | - |
| 买卖债券差价收入 | -30,322.06 | - |

7.4.7.16.3 债券投资收益——赎回差价收入

无。

7.4.7.16.4 债券投资收益——申购差价收入

无。

7.4.7.17 资产支持证券投资收益

7.4.7.17.1 资产支持证券投资收益项目构成

无。

7.4.7.17.2 资产支持证券投资收益——买卖资产支持证券差价收入

无。

7.4.7.17.3 资产支持证券投资收益——赎回差价收入

无。

7.4.7.17.4 资产支持证券投资收益——申购差价收入

无。

7.4.7.18 贵金属投资收益

7.4.7.18.1 贵金属投资收益项目构成

无。

7.4.7.18.2 贵金属投资收益——买卖贵金属差价收入

无。

7.4.7.18.3 贵金属投资收益——赎回差价收入

无。

7.4.7.18.4 贵金属投资收益——申购差价收入

无。

7.4.7.19 衍生工具收益

7.4.7.19.1 衍生工具收益——买卖权证差价收入

无。

7.4.7.19.2 衍生工具收益——其他投资收益

无。

7.4.7.20 股利收益

单位：人民币元

| 项目 | 本期 | 上年度可比期间 |
|---------------|-----------------------|----------------------------------|
| | 2022年1月1日至2022年12月31日 | 2021年10月15日（基金合同生效日）至2021年12月31日 |
| 股票投资产生的股利收益 | - | - |
| 其中：证券出借权益补偿收入 | - | - |
| 基金投资产生的股利收益 | 5,475,341.16 | 1,902,827.56 |
| 合计 | 5,475,341.16 | 1,902,827.56 |

7.4.7.21 公允价值变动收益

单位：人民币元

| 项目名称 | 本期 | 上年度可比期间 |
|------|-----------------------|-------------------------------|
| | 2022年1月1日至2022年12月31日 | 2021年10月15日（基金合同生效日）至2021年12月 |
| | | |

| | | 31日 |
|------------------------|---------------|--------------|
| 1. 交易性金融资产 | -5,025,845.05 | 1,713,556.68 |
| 股票投资 | - | - |
| 债券投资 | -13,125.44 | 1,192.70 |
| 资产支持证券投资 | - | - |
| 基金投资 | -5,012,719.61 | 1,712,363.98 |
| 贵金属投资 | - | - |
| 其他 | - | - |
| 2. 衍生工具 | - | - |
| 权证投资 | - | - |
| 3. 其他 | - | - |
| 减：应税金融商品公允价值变动产生的预估增值税 | - | - |
| 合计 | -5,025,845.05 | 1,713,556.68 |

7.4.7.22 其他收入

单位：人民币元

| 项目 | 本期 2022年1月1日至2022年12月 31日 | 上年度可比期间 2021年10月15日（基金 合同生效日）至2021年12月 31日 |
|---------|---------------------------------|---|
| 基金赎回费收入 | - | - |
| 固定销售服务费 | 24,146.26 | - |
| 其他 | - | 1,369.55 |
| 合计 | 24,146.26 | 1,369.55 |

7.4.7.23 持有基金产生的费用

| 项目 | 本期费用 2022年1月1日至2022 年12月31日 | 上年度可比期间 2021年10月15日（基金合同 生效日）至2021年12月31日 |
|----------------------|-----------------------------------|---|
| 当期持有基金产生的应支付销售服务费（元） | 53,466.12 | 5,844.20 |
| 当期持有基金产生的应支付管理费（元） | 1,462,865.14 | 291,050.15 |
| 当期持有基金产生的应支付托管费（元） | 346,397.08 | 69,183.08 |

注：上述费用为根据所投资基金的招募说明书列明的费率及计算方法进行的估算；上述费用已在本基金所持有基金的净值中体现，不构成本基金的费用项目。

7.4.7.24 信用减值损失

无。

7.4.7.25 其他费用

单位：人民币元

| 项目 | 本期 | 上年度可比期间 |
|----|----|---------|
|----|----|---------|

| | 2022 年 1 月 1 日至 2022 年 12 月 31 日 | 2021 年 10 月 15 日(基金合同生效日) 至 2021 年 12 月 31 日 |
|-----------|----------------------------------|--|
| 审计费用 | 50,000.00 | 40,000.00 |
| 信息披露费 | 120,000.00 | 31,644.00 |
| 证券出借违约金 | - | - |
| 债券托管账户维护费 | 15,000.00 | - |
| 其他 | - | 400.00 |
| 交易费用 | - | 36,263.67 |
| 合计 | 185,000.00 | 108,307.67 |

7.4.8 或有事项、资产负债表日后事项的说明

7.4.8.1 或有事项

无。

7.4.8.2 资产负债表日后事项

无。

7.4.9 关联方关系

| 关联方名称 | 与本基金的关系 |
|-----------------------------------|-------------|
| 嘉实基金管理有限公司（“嘉实基金”） | 基金管理人 |
| 华夏银行股份有限公司（“华夏银行”） | 基金托管人 |
| DWS Investments Singapore Limited | 基金管理人的股东 |
| 立信投资有限责任公司 | 基金管理人的股东 |
| 中诚信托有限责任公司 | 基金管理人的股东 |
| 嘉实资本管理有限公司（“嘉实资本”） | 基金管理人的控股子公司 |
| 嘉实财富管理有限公司（“嘉实财富”） | 基金管理人的控股子公司 |

7.4.10 本报告期及上年度可比期间的关联方交易

下述关联方交易均在正常业务范围内按一般商业条款订立。

7.4.10.1 通过关联方交易单元进行的交易

7.4.10.1.1 股票交易

无。

7.4.10.1.2 债券交易

无。

7.4.10.1.3 债券回购交易

无。

7.4.10.1.4 基金交易

无。

7.4.10.1.5 权证交易

无。

7.4.10.1.6 应支付关联方的佣金

无。

7.4.10.2 关联方报酬

7.4.10.2.1 基金管理费

单位：人民币元

| 项目 | 本期 2022年1月1日至2022年12 月31日 | 上年度可比期间 2021年10月15日（基金 合同生效日）至2021年12 月31日 |
|-----------------|---------------------------------|---|
| 当期发生的基金应支付的管理费 | 1,189,192.34 | 275,178.28 |
| 其中：支付销售机构的客户维护费 | 600,403.28 | 127,761.38 |

注：1. 本基金基金财产中投资于本基金管理人管理的其他基金份额的部分不收取管理费。本基金 A 类基金份额的管理费年费率为 0.60%，Y 类基金份额的管理费年费率为 0.30%，每日计提，逐日累计至每月月底，按月支付。

其计算公式为：各类别基金日管理费 = (各类别基金份额前一日基金资产净值 - 各类别基金份额的基金财产中本基金管理人管理的其他基金份额所对应资产净值) (若为负数，则取 0) × 各类别基金份额适用的管理费率 / 当年天数。

2. 根据本基金的基金管理人与各代销机构签订的基金代销协议，客户维护费按照代销机构所代销基金的份额保有量作为基数进行计算。

7.4.10.2.2 基金托管费

单位：人民币元

| 项目 | 本期 2022年1月1日至2022年12 月31日 | 上年度可比期间 2021年10月15日（基金 合同生效日）至2021年12 月31日 |
|----------------|---------------------------------|---|
| 当期发生的基金应支付的托管费 | 353,564.38 | 75,513.20 |

注：本基金基金财产中投资于本基金托管人托管的其他基金份额的部分不收取托管费。本基金 A 类基金份额的托管费年费率为 0.15%，Y 类基金份额的托管费年费率为 0.075%，每日计提，逐日累计至每月月底，按月支付。

其计算公式为：各类别基金日托管费 = (各类别基金份额前一日的基金资产净值 - 各类别基金份额的基金财产中本基金托管人托管的其他基金份额所对应资产净值) (若为负数，则取 0) × 各类别基金份额适用的托管费率 / 当年天数。

7.4.10.3 与关联方进行银行间同业市场的债券(含回购)交易

无。

7.4.10.4 报告期内转融通证券出借业务发生重大关联交易事项的说明**7.4.10.4.1 与关联方通过约定申报方式进行的适用固定期限费率的证券出借业务的情况**

无。

7.4.10.4.2 与关联方通过约定申报方式进行的适用市场化期限费率的证券出借业务的情况

无。

7.4.10.5 各关联方投资本基金的情况**7.4.10.5.1 报告期内基金管理人运用固有资金投资本基金的情况**

无。

7.4.10.5.2 报告期末除基金管理人之外的其他关联方投资本基金的情况

无。

7.4.10.6 由关联方保管的银行存款余额及当期产生的利息收入

单位：人民币元

| 关联方名称 | 本期 2022年1月1日至2022年12月31日 | | 上年度可比期间 2021年10月15日（基金合同生效日）至2021年12月31日 | |
|------------------|-----------------------------|-----------|---|-----------|
| | 期末余额 | 当期利息收入 | 期末余额 | 当期利息收入 |
| 华夏银行股份有限公司 活期 | 11,751,184.00 | 41,059.64 | 8,203,408.57 | 21,301.82 |

注：本基金的上述存款，按银行同业利率或约定利率计息。

7.4.10.7 本基金在承销期内参与关联方承销证券的情况

无。

7.4.10.8 其他关联交易事项的说明**7.4.10.8.1 其他关联交易事项的说明**

报告期末（2022年12月31日），本基金持有基金管理人嘉实基金管理有限公司所管理的基金合计36,099,753.93元（2021年12月31日：23,564,528.04元），占本基金资产净值的比例为20.30%（2021年12月31日：9.45%）。

7.4.10.8.2 当期交易及持有基金管理人以及管理人关联方所管理基金产生的费用

| 项目 | 本期费用 2022年1月1日至2022年12月31日 | 上年度可比期间 2021年10月15日（基金合 |
|----|-------------------------------|----------------------------|
| | | |

| | 月 31 日 | 同生效日) 至 2021 年 12 月 31 日 |
|-----------------------|------------|--------------------------|
| 当期交易基金产生的申购费 (元) | - | - |
| 当期交易基金产生的赎回费 (元) | 2,444.87 | - |
| 当期持有基金产生的应支付销售服务费 (元) | 23,577.60 | 3,038.66 |
| 当期持有基金产生的应支付管理费 (元) | 171,955.24 | 28,588.24 |
| 当期持有基金产生的应支付托管费 (元) | 47,561.72 | 7,974.63 |
| 当期交易基金产生的交易费 (元) | 45.12 | - |
| 当期交易基金产生的转换费 (元) | 3,007.61 | - |

注：本基金申购、赎回本基金的基金管理人管理的其他基金(ETF 除外)，应当通过基金管理人的直销渠道且不得收取申购费、赎回费(按规定应当收取并记入被投资基金其他收入部分的赎回费除外)、销售服务费等销售费用。相关申购费、赎回费由基金管理人直接减免，当期交易基金产生的赎回费仅为按规定应当收取并记入被投资基金其他收入部分的赎回费。相关销售服务费已作为费用计入被投资基金的基金份额净值，由基金管理人从被投资基金收取后向本基金返还，当期持有基金产生的应支付销售服务费为管理人当期应向本基金返还的销售服务费，相关披露金额根据被投资基金的招募说明书约定的费率和方法估算。当期持有基金产生的应支付管理费、当期持有基金产生的应支付托管费已作为费用计入被投资基金的基金份额净值，相关披露金额根据被投资基金的招募说明书约定的费率和方法估算。

7.4.11 利润分配情况

本期(2022 年 1 月 1 日至 2022 年 12 月 31 日)，本基金未实施利润分配。

7.4.12 期末（2022 年 12 月 31 日）本基金持有的流通受限证券

7.4.12.1 因认购新发/增发证券而于期末持有的流通受限证券

无。

7.4.12.2 期末持有的暂时停牌等流通受限股票

无。

7.4.12.3 期末债券正回购交易中作为抵押的债券

7.4.12.3.1 银行间市场债券正回购

无。

7.4.12.3.2 交易所市场债券正回购

无。

7.4.12.4 期末参与转融通证券出借业务的证券

无。

7.4.13 金融工具风险及管理

7.4.13.1 风险管理政策和组织架构

本基金在日常经营活动中涉及的财务风险主要包括信用风险、流动性风险及市场风险。本基金管理人制定了政策和程序来识别及分析这些风险，并设定适当的风险限额及内部控制流程，通过可靠的管理及信息系统持续监控上述各类风险。

本基金的基金管理人按照法律法规和中国证监会的规定，建立组织机构健全、职责划分清晰、制衡监督有效、激励约束合理的治理结构，建立健全内部控制机制和风险管理制，坚持审慎经营理念，保护投资者利益和公司合法权益。

公司建立包括董事会、管理层、各部门及一线员工组成的四道风控防线，还有董事会风险控制与内审委员会、公司风险控制委员会、督察长及其合规管理部门、风险管理部门，评估各项风险并提出防控措施并有效执行。

本基金的基金管理人对于金融工具的风险管理方法，主要是通过定性分析和定量分析的方法去估测各种风险产生的可能损失。从定性分析的角度出发，判断风险损失的严重程度和出现同类风险损失的频度。而从定量分析的角度出发，根据本基金的投资目标，结合基金资产所运用金融工具特征通过特定的风险量化指标、模型，日常的量化报告，确定风险损失的限度和相应置信程度，及时可靠地对各种风险进行监督、检查和评估，并通过相应决策，将风险控制在可承受的范围内。

7.4.13.2 信用风险

信用风险是指基金在交易过程中因交易对手未履行合约责任，或者基金所投资证券之发行人出现违约、拒绝支付到期本息，导致基金资产损失和收益变化的风险。本基金均投资于具有良好信用等级的证券，且通过分散化投资以分散信用风险。

本基金在交易所进行的交易均与中国证券登记结算有限责任公司完成证券交收和款项清算，因此违约风险发生的可能性很小；本基金在进行银行间同业市场交易前均对交易对手进行信用评估，以控制相应的信用风险。

7.4.13.2.1 按短期信用评级列示的债券投资

单位：人民币元

| 短期信用评级 | 本期末 2022 年 12 月 31 日 | 上年度末 2021 年 12 月 31 日 |
|--------|-------------------------|--------------------------|
| A-1 | - | - |

| | | |
|--------|---------------|---|
| A-1 以下 | - | - |
| 未评级 | 10,508,158.77 | - |
| 合计 | 10,508,158.77 | - |

注：评级取自第三方评级机构。

7.4.13.2.2 按短期信用评级列示的资产支持证券投资

无。

7.4.13.2.3 按短期信用评级列示的同业存单投资

无。

7.4.13.2.4 按长期信用评级列示的债券投资

无。

7.4.13.2.5 按长期信用评级列示的资产支持证券投资

无。

7.4.13.2.6 按长期信用评级列示的同业存单投资

无。

7.4.13.3 流动性风险

流动性风险是指基金管理人未能以合理价格及时变现基金资产以支付投资者赎回款项的风险。本基金的流动性风险一方面来自于基金份额持有人可随时要求赎回其持有的基金份额，另一方面来自于投资品种所处的交易市场不活跃而带来的变现困难。

7.4.13.3.1 报告期内本基金组合资产的流动性风险分析

本基金的基金管理人严格按照《公开募集证券投资基金运作管理办法》及《公开募集开放式证券投资基金流动性风险管理规定》等有关法规的要求建立健全开放式基金流动性风险管理的内部控制体系，审慎评估各类资产的流动性，针对性制定流动性风险管理措施，对本基金组合资产的流动性风险进行管理。本基金的基金管理人采用监控基金组合资产持仓集中度指标、逆回购交易的到期日与交易对手的集中度、流动性受限资产比例、基金组合资产中 7 个工作日可变现资产的可变现价值以及压力测试等方式防范流动性风险，并于开放日对本基金的申购赎回情况进行监控，保持基金投资组合中的可用现金头寸与之相匹配，确保本基金资产的变现能力与投资者赎回需求的匹配与平衡。本基金的基金管理人在基金合同中设计了巨额赎回条款，约定在非常情况下赎回申请的处理方式，控制因开放申购赎回模式带来的流动性风险，有效保障基金持有人利益。

本基金主要投资于经中国证监会依法核准或注册的公开募集的证券投资基金及上市交易的证券，除在附注 7.4.12 中列示的部分基金资产流通暂时受限制外（如有），其余均能及时变现。此外，本基金可通过卖出回购金融资产方式借入短期资金应对流动性需求，其上限一般不超过基金

持有的债券资产的公允价值。除附注 7.4.12.3 中列示的卖出回购金融资产款余额（如有）将在 1 个月内到期且计息外，本基金于资产负债表日所持有的金融负债的合同约定剩余到期日均为一年以内且一般不计息，可赎回基金份额净值无固定到期日且不计息，因此账面余额一般即为未折现的合约到期现金流量。本报告期内，本基金未发生重大流动性风险事件。

7.4.13.4 市场风险

市场风险是指基金所持金融工具的公允价值或未来现金流量因所处市场各类价格因素的变动而发生波动的风险，包括利率风险、外汇风险和其他价格风险。

7.4.13.4.1 利率风险

利率风险是指基金的公允价值和未来现金流量因市场利率变动而发生波动的风险。利率敏感性金融工具均面临由于市场利率上升而导致公允价值下降的风险，其中浮动利率类金融工具还面临每个付息期间结束根据市场利率重新定价时对于未来现金流影响的风险。本基金的基金管理人定期对本基金面临的利率敏感性缺口进行监控，并通过调整投资组合的久期等方法对上述利率风险进行管理。

7.4.13.4.1.1 利率风险敞口

单位：人民币元

| 本期末 2022年12月31日 | 1年以内 | 1-5年 | 5年以上 | 不计息 | 合计 |
|--------------------|---------------|------|------|----------------|----------------|
| 资产 | | | | | |
| 银行存款 | 11,751,184.00 | - | - | - | 11,751,184.00 |
| 结算备付金 | 77,705.60 | - | - | - | 77,705.60 |
| 存出保证金 | 25,935.58 | - | - | - | 25,935.58 |
| 交易性金融资产 | 10,508,158.77 | - | - | 157,921,498.11 | 168,429,656.88 |
| 衍生金融资产 | - | - | - | - | - |
| 买入返售金融资产 | - | - | - | - | - |
| 应收清算款 | - | - | - | - | - |
| 债权投资 | - | - | - | - | - |
| 应收股利 | - | - | - | 0.02 | 0.02 |
| 应收申购款 | - | - | - | 38,610.99 | 38,610.99 |
| 递延所得税资产 | - | - | - | - | - |
| 其他资产 | - | - | - | - | - |
| 资产总计 | 22,362,983.95 | - | - | 157,960,109.12 | 180,323,093.07 |
| 负债 | | | | | |
| 短期借款 | - | - | - | - | - |
| 交易性金融负债 | - | - | - | - | - |
| 衍生金融负债 | - | - | - | - | - |
| 卖出回购金融资产款 | - | - | - | - | - |
| 应付清算款 | - | - | - | 146,233.78 | 146,233.78 |

| | | | | | |
|---------------------|---------------|------|------|-----------------|----------------|
| 应付赎回款 | - | - | - | 2,041,519.78 | 2,041,519.78 |
| 应付管理人报酬 | - | - | - | 78,857.75 | 78,857.75 |
| 应付托管费 | - | - | - | 23,253.37 | 23,253.37 |
| 应付销售服务费 | - | - | - | - | - |
| 应付投资顾问费 | - | - | - | - | - |
| 应交税费 | - | - | - | - | - |
| 应付利润 | - | - | - | - | - |
| 递延所得税负债 | - | - | - | - | - |
| 其他负债 | - | - | - | 210,000.00 | 210,000.00 |
| 负债总计 | - | - | - | 2,499,864.68 | 2,499,864.68 |
| 利率敏感度缺口 | 22,362,983.95 | - | - | -155,460,244.44 | 177,823,228.39 |
| 上年度末 2021年12月31日 | 1年以内 | 1-5年 | 5年以上 | 不计息 | 合计 |
| 资产 | | | | | |
| 银行存款 | 8,203,408.57 | - | - | - | 8,203,408.57 |
| 结算备付金 | 9,646.25 | - | - | - | 9,646.25 |
| 存出保证金 | 11,958.10 | - | - | - | 11,958.10 |
| 交易性金融资产 | 11,956,817.50 | - | - | -227,467,445.08 | 239,424,262.58 |
| 衍生金融资产 | - | - | - | - | - |
| 买入返售金融资产 | - | - | - | - | - |
| 应收清算款 | - | - | - | - | - |
| 债权投资 | - | - | - | - | - |
| 应收股利 | - | - | - | - | - |
| 应收申购款 | - | - | - | 1,799,147.83 | 1,799,147.83 |
| 递延所得税资产 | - | - | - | - | - |
| 其他资产 | - | - | - | 122,244.24 | 122,244.24 |
| 资产总计 | 20,181,830.42 | - | - | -229,388,837.15 | 249,570,667.57 |
| 负债 | | | | | |
| 短期借款 | - | - | - | - | - |
| 交易性金融负债 | - | - | - | - | - |
| 衍生金融负债 | - | - | - | - | - |
| 卖出回购金融资产款 | - | - | - | - | - |
| 应付清算款 | - | - | - | - | - |
| 应付赎回款 | - | - | - | - | - |
| 应付管理人报酬 | - | - | - | 110,766.21 | 110,766.21 |
| 应付托管费 | - | - | - | 30,958.07 | 30,958.07 |
| 应付销售服务费 | - | - | - | - | - |
| 应付投资顾问费 | - | - | - | - | - |
| 应交税费 | - | - | - | - | - |
| 应付利润 | - | - | - | - | - |
| 递延所得税负债 | - | - | - | - | - |
| 其他负债 | - | - | - | 71,644.00 | 71,644.00 |
| 负债总计 | - | - | - | 213,368.28 | 213,368.28 |
| 利率敏感度缺口 | 20,181,830.42 | - | - | -229,175,468.87 | 249,357,299.29 |

注：表中所示为本基金资产及负债的账面价值，并按照合约规定的利率重新定价日或到期日孰早者予以分类。

7.4.13.4.1.2 利率风险的敏感性分析

| 假设 | 除市场利率以外的其他市场变量保持不变 | | |
|----|--------------------|-----------------------------|-------------------|
| | 相关风险变量的变动 | 对资产负债表日基金资产净值的影响金额（单位：人民币元） | |
| | | 本期末（2022年12月31日） | 上年度末（2021年12月31日） |
| 分析 | 市场利率上升 25 个基点 | -1,006.06 | -18,307.66 |
| | 市场利率下降 25 个基点 | 1,006.25 | 18,363.90 |

7.4.13.4.2 外汇风险

本基金持有的金融工具均以人民币计价，因此无重大外汇风险。

7.4.13.4.2.1 外汇风险敞口

无。

7.4.13.4.2.2 外汇风险的敏感性分析

| 假设 | 除汇率以外的其他市场变量保持不变 | | |
|----|------------------|-----------------------------|-------------------|
| | 相关风险变量的变动 | 对资产负债表日基金资产净值的影响金额（单位：人民币元） | |
| | | 本期末（2022年12月31日） | 上年度末（2021年12月31日） |
| 分析 | 所有外币相对人民币升值 5% | - | - |
| | 所有外币相对人民币贬值 5% | - | - |

7.4.13.4.3 其他价格风险

其他价格风险主要为市场价格风险，市场价格风险是指基金所持金融工具的公允价值或未来现金流量因除市场利率和外汇汇率以外的市场价格因素变动而发生波动的风险。本基金主要投资于上市交易的证券或基金，所面临的其他价格风险来源于单个证券发行主体自身经营情况或特殊事项的影响，也可能来源于证券市场整体波动的影响。本基金严格按照基金合同中对投资组合比

例的要求进行资产配置，通过投资组合的分散化降低其他价格风险。并且，基金管理人每日对本基金所持有的证券价格实施监控，定期运用多种定量方法对基金进行风险度量，动态、及时地跟踪和控制其他价格风险。

7.4.13.4.3.1 其他价格风险敞口

金额单位：人民币元

| 项目 | 本期末 2022年12月31日 | | 上年度末 2021年12月31日 | |
|---------------|--------------------|------------------|---------------------|------------------|
| | 公允价值 | 占基金资产净值 比例（%） | 公允价值 | 占基金资产净值 比例（%） |
| 交易性金融资产—股票投资 | - | - | - | - |
| 交易性金融资产—基金投资 | 157,921,498.11 | 88.81 | 227,467,445.08 | 91.22 |
| 交易性金融资产—贵金属投资 | - | - | - | - |
| 衍生金融资产—权证投资 | - | - | - | - |
| 其他 | - | - | - | - |
| 合计 | 157,921,498.11 | 88.81 | 227,467,445.08 | 91.22 |

7.4.13.4.3.2 其他价格风险的敏感性分析

| 假设 | 除业绩基准以外的其他市场变量保持不变 | | |
|-----------|-----------------------------|-------------------|----------------|
| 相关风险变量的变动 | 对资产负债表日基金资产净值的影响金额（单位：人民币元） | | |
| | 本期末（2022年12月31日） | 上年度末（2021年12月31日） | |
| 分析 | 业绩比较基准上升5% | 9,844,021.29 | 12,195,099.32 |
| | 业绩比较基准下降5% | -9,844,021.29 | -12,195,099.32 |

7.4.14 公允价值

7.4.14.1 金融工具公允价值计量的方法

公允价值计量结果所属的层次，由对公允价值计量整体而言具有重要意义的输入值所属的最低层次决定：

第一层次：相同资产或负债在活跃市场上未经调整的报价。

第二层次：除第一层次输入值外相关资产或负债直接或间接可观察的输入值。

第三层次：相关资产或负债的不可观察输入值。

7.4.14.2 持续的以公允价值计量的金融工具

7.4.14.2.1 各层次金融工具的公允价值

单位：人民币元

| 公允价值计量结果所属的层次 | 本期末 2022 年 12 月 31 日 | 上年度末 2021 年 12 月 31 日 |
|---------------|-------------------------|--------------------------|
| 第一层次 | 157,921,498.11 | 227,467,445.08 |
| 第二层次 | 10,508,158.77 | 11,956,817.50 |
| 第三层次 | - | - |
| 合计 | 168,429,656.88 | 239,424,262.58 |

7.4.14.2.2 公允价值所属层次间的重大变动

本基金以导致各层次之间转换的事项发生日为确认各层次之间转换的时点。对于公开市场交易的证券、基金等投资，若出现交易不活跃（包括重大事项停牌、新发未上市、涨跌停等导致的交易不活跃）或非公开发行等情况，本基金不会于交易不活跃期间及限售期间将相关投资的公允价值列入第一层次，并根据估值调整中采用的对公允价值计量整体而言具有重要意义的输入值所属的最低层次，确定相关投资的公允价值应属第二层次或第三层次。

7.4.14.2.3 第三层次公允价值余额及变动情况

7.4.14.2.3.1 第三层次公允价值余额及变动情况

无。

7.4.14.2.3.2 使用重要不可观察输入值的第三层次公允价值计量的情况

无。

7.4.14.3 非持续的以公允价值计量的金融工具的说明

本基金本报告期末及上年度末均未持有非持续的以公允价值计量的金融工具。

7.4.14.4 不以公允价值计量的金融工具的相关说明

本基金持有的不以公允价值计量的金融工具为以摊余成本计量的金融资产和金融负债，这些金融工具因其剩余期限较短，所以其账面价值与公允价值相若。

7.4.15 有助于理解和分析会计报表需要说明的其他事项

本报告中资产负债表和利润表的上期比较数据，已根据本年《证券投资基金信息披露 XBRL

模板第 3 号<年度报告和中期报告>》中的格式要求进行列示调整。其中：

原“应收利息”、“其他资产”项目，合并列示在“其他资产”项目；

原“应付交易费用”、“应付利息”、“其他负债”项目，合并列示在“其他负债”项目；

原“交易费用”、“其他费用”项目，合并列示在“其他费用”项目。

§ 8 投资组合报告

8.1 期末基金资产组合情况

金额单位：人民币元

| 序号 | 项目 | 金额 | 占基金总资产的比例 (%) |
|----|-------------------|----------------|---------------|
| 1 | 权益投资 | - | - |
| | 其中：股票 | - | - |
| 2 | 基金投资 | 157,921,498.11 | 87.58 |
| 3 | 固定收益投资 | 10,508,158.77 | 5.83 |
| | 其中：债券 | 10,508,158.77 | 5.83 |
| | 资产支持证券 | - | - |
| 4 | 贵金属投资 | - | - |
| 5 | 金融衍生品投资 | - | - |
| 6 | 买入返售金融资产 | - | - |
| | 其中：买断式回购的买入返售金融资产 | - | - |
| 7 | 银行存款和结算备付金合计 | 11,828,889.60 | 6.56 |
| 8 | 其他各项资产 | 64,546.59 | 0.04 |
| 9 | 合计 | 180,323,093.07 | 100.00 |

8.2 报告期末按行业分类的股票投资组合

8.2.1 报告期末按行业分类的境内股票投资组合

无。

8.2.2 报告期末按行业分类的港股通投资股票投资组合

无。

8.3 期末按公允价值占基金资产净值比例大小排序的所有股票投资明细

无。

8.4 报告期内股票投资组合的重大变动

8.4.1 累计买入金额超出期初基金资产净值 2%或前 20 名的股票明细

无。

8.4.2 累计卖出金额超出期初基金资产净值 2%或前 20 名的股票明细

无。

8.4.3 买入股票的成本总额及卖出股票的收入总额

无。

8.5 期末按债券品种分类的债券投资组合

金额单位：人民币元

| 序号 | 债券品种 | 公允价值 | 占基金资产净值比例（%） |
|----|-----------|---------------|--------------|
| 1 | 国家债券 | 10,508,158.77 | 5.91 |
| 2 | 央行票据 | - | - |
| 3 | 金融债券 | - | - |
| | 其中：政策性金融债 | - | - |
| 4 | 企业债券 | - | - |
| 5 | 企业短期融资券 | - | - |
| 6 | 中期票据 | - | - |
| 7 | 可转债（可交换债） | - | - |
| 8 | 同业存单 | - | - |
| 9 | 其他 | - | - |
| 10 | 合计 | 10,508,158.77 | 5.91 |

8.6 期末按公允价值占基金资产净值比例大小排序的前五名债券投资明细

金额单位：人民币元

| 序号 | 债券代码 | 债券名称 | 数量（张） | 公允价值 | 占基金资产净值比例（%） |
|----|--------|----------|---------|---------------|--------------|
| 1 | 019666 | 22 国债 01 | 103,000 | 10,508,158.77 | 5.91 |

注：报告期末，本基金仅持有上述 1 支债券。

8.7 期末按公允价值占基金资产净值比例大小排序的所有资产支持证券投资明细

无。

8.8 报告期末按公允价值占基金资产净值比例大小排序的前五名贵金属投资明细

无。

8.9 期末按公允价值占基金资产净值比例大小排序的前五名权证投资明细

无。

8.10 本基金投资股指期货的投资政策

无。

8.11 报告期末本基金投资的国债期货交易情况说明

8.11.1 本期国债期货投资政策

无。

8.11.2 本期国债期货投资评价

无。

8.12 本报告期投资基金情况

8.12.1 投资政策及风险说明

本基金为混合型基金中基金(FOF)，本基金长期平均风险和预期收益率低于股票型基金、股票型基金中基金(FOF)，高于债券型基金、债券型基金中基金(FOF)、货币市场基金和货币型基金中基金(FOF)。本基金主要运用目标风险策略对大类资产进行配置，在严格控制下行风险的前提下，力争实现基金资产的长期稳健增值，力求满足投资者的养老资金理财需求。本基金投资于权益类资产占基金资产的比例为 10%-25%，投资于股票，股票型基金，混合型基金和商品基金(含商品期货基金和黄金 ETF)的投资比例合计不超过基金资产的 30%。

报告期内，本基金主要投资于开放式基金，总体风险中等，符合基金合同约定的投资政策、投资限制等要求。

8.12.2 报告期末按公允价值占基金资产净值比例大小排序的基金投资明细

| 序号 | 基金代码 | 基金名称 | 运作方式 | 持有份额(份) | 公允价值(元) | 占基金资产净值比例(%) | 是否属于基金管理人及管理人关联方所管理的基金 |
|----|--------|------------------|--------|--------------|---------------|--------------|------------------------|
| 1 | 675111 | 西部利得汇享债券 A | 契约型开放式 | 9,398,244.41 | 11,132,220.50 | 6.26 | 否 |
| 2 | 000107 | 富国稳健增强债券 A/B | 契约型开放式 | 8,696,424.13 | 11,035,762.22 | 6.21 | 否 |
| 3 | 050030 | 博时亚洲票息收益债券(QDII) | 契约型开放式 | 8,135,034.09 | 10,946,501.87 | 6.16 | 否 |
| 4 | 070009 | 嘉实超短债债券 C | 契约型开放式 | 7,670,125.35 | 8,003,775.80 | 4.50 | 是 |
| 5 | 070025 | 嘉实信用债券 A | 契约型开放式 | 5,768,301.16 | 7,002,717.61 | 3.94 | 是 |
| 6 | 110017 | 易方达 | 契约 | 5,108,978.15 | 6,922,665.39 | 3.89 | 否 |

| | | | | | | | |
|----|--------|-------------------|--------|--------------|--------------|------|---|
| | | 增强回报债券A | 型开放式 | | | | |
| 7 | 110007 | 易方达稳健收益债券A | 契约型开放式 | 4,167,805.00 | 5,584,025.14 | 3.14 | 否 |
| 8 | 110035 | 易方达双债增强债券A | 契约型开放式 | 3,272,109.44 | 5,457,878.55 | 3.07 | 否 |
| 9 | 002286 | 中银美元债券（QDII）人民币份额 | 契约型开放式 | 4,639,920.62 | 5,335,908.71 | 3.00 | 否 |
| 10 | 002636 | 广发集裕债券A | 契约型开放式 | 4,224,983.95 | 5,255,880.03 | 2.96 | 否 |
| 11 | 005159 | 华泰保兴尊合债券A | 契约型开放式 | 3,892,262.18 | 5,128,444.65 | 2.88 | 否 |
| 12 | 006450 | 嘉实致盈债券 | 契约型开放式 | 4,929,994.08 | 5,005,915.99 | 2.82 | 是 |
| 13 | 003187 | 嘉实安益混合C | 契约型开放式 | 3,838,269.14 | 4,934,478.81 | 2.77 | 是 |
| 14 | 003298 | 嘉实物流产业股票A | 契约型开放式 | 1,861,960.40 | 4,870,888.41 | 2.74 | 是 |
| 15 | 004200 | 博时富瑞纯债债券A | 契约型开放式 | 4,660,203.23 | 4,819,582.18 | 2.71 | 否 |
| 16 | 020019 | 国泰双 | 契约 | 3,037,667.07 | 4,641,555.28 | 2.61 | 否 |

| | | | | | | | |
|----|--------|---------------------------------|----------------|--------------|--------------|------|---|
| | | 利债券 A | 型开 放式 | | | | |
| 17 | 070005 | 嘉实债券 | 契约 型开 放式 | 3,508,836.58 | 4,569,206.99 | 2.57 | 是 |
| 18 | 519756 | 交银施 罗德国 企改革 灵活配 置混合 | 契约 型开 放式 | 2,254,637.84 | 4,238,719.14 | 2.38 | 否 |
| 19 | 519195 | 万家品 质生活 A | 契约 型开 放式 | 1,394,603.68 | 3,650,514.59 | 2.05 | 否 |
| 20 | 001959 | 华商乐 享互联 混合 A | 契约 型开 放式 | 1,619,307.36 | 3,526,851.43 | 1.98 | 否 |
| 21 | 008488 | 华商恒 益稳健 混合 | 契约 型开 放式 | 2,570,253.60 | 3,020,305.01 | 1.70 | 否 |
| 22 | 000294 | 华安生 态优先 混合 A | 契约 型开 放式 | 624,925.01 | 2,251,604.81 | 1.27 | 否 |
| 23 | 217008 | 招商安 本增利 债券 C | 契约 型开 放式 | 1,497,633.73 | 2,222,338.69 | 1.25 | 否 |
| 24 | 110037 | 易方达 纯债债 券 A | 契约 型开 放式 | 1,999,026.87 | 2,184,536.56 | 1.23 | 否 |
| 25 | 001071 | 华安媒 体互联 网混合 A | 契约 型开 放式 | 763,254.60 | 2,114,215.24 | 1.19 | 否 |
| 26 | 006551 | 中庚价 值领航 混合 | 契约 型开 放式 | 816,974.48 | 1,856,901.30 | 1.04 | 否 |
| 27 | 000069 | 国投瑞 | 契约 | 1,675,678.39 | 1,834,867.84 | 1.03 | 否 |

| | | | | | | | |
|----|--------|---------------------------------|----------------|--------------|--------------|------|---|
| | | 银中高 等级债 券 A | 型开 放式 | | | | |
| 28 | 001302 | 前海开 源金银 珠宝混 合 A | 契约 型开 放式 | 1,428,305.97 | 1,756,816.34 | 0.99 | 否 |
| 29 | 004616 | 中欧电 子信息 产业沪 港深股 票 A | 契约 型开 放式 | 690,187.09 | 1,566,793.71 | 0.88 | 否 |
| 30 | 005535 | 泰信竞 争优选 混合 | 契约 型开 放式 | 805,675.65 | 1,538,195.95 | 0.87 | 否 |
| 31 | 001645 | 国泰大 健康股 票 A | 契约 型开 放式 | 524,866.06 | 1,467,000.64 | 0.82 | 否 |
| 32 | 166301 | 华商新 趋势优 选灵活 配置混 合 | 契约 型开 放式 | 142,084.43 | 1,254,179.26 | 0.71 | 否 |
| 33 | 001856 | 易方达 环保主 题混合 | 契约 型开 放式 | 329,519.84 | 1,219,223.41 | 0.69 | 否 |
| 34 | 005303 | 嘉实医 药健康 股票 A | 契约 型开 放式 | 673,628.14 | 1,205,390.19 | 0.68 | 是 |
| 35 | 040015 | 华安动 态灵活 配置混 合 A | 契约 型开 放式 | 288,926.88 | 1,194,134.80 | 0.67 | 否 |
| 36 | 161611 | 融通内 需驱动 混合 A | 契约 型开 放式 | 521,950.79 | 1,138,374.67 | 0.64 | 否 |

| | | | | | | | |
|----|--------|-----------------|--------|--------------|--------------|------|---|
| 37 | 516950 | 基建ETF | 交易型开放式 | 1,097,800.00 | 1,035,225.40 | 0.58 | 否 |
| 38 | 005233 | 广发睿毅领先混合A | 契约型开放式 | 347,177.55 | 1,024,382.08 | 0.58 | 否 |
| 39 | 000727 | 融通健康产业灵活配置混合A/B | 契约型开放式 | 301,037.80 | 972,051.06 | 0.55 | 否 |
| 40 | 000893 | 工银创新动力股票 | 契约型开放式 | 1,031,991.74 | 970,072.24 | 0.55 | 否 |
| 41 | 000739 | 平安新鑫先锋A类 | 契约型开放式 | 366,916.15 | 923,161.03 | 0.52 | 否 |
| 42 | 159828 | 国泰中证医疗ETF | 交易型开放式 | 1,434,400.00 | 906,540.80 | 0.51 | 否 |
| 43 | 512980 | 广发中证传媒ETF | 交易型开放式 | 1,513,400.00 | 906,526.60 | 0.51 | 否 |
| 44 | 001208 | 诺安低碳经济股票A | 契约型开放式 | 342,026.51 | 787,687.05 | 0.44 | 否 |
| 45 | 001759 | 嘉实成长增强混合 | 契约型开放式 | 346,981.26 | 507,286.60 | 0.29 | 是 |
| 46 | 511990 | 华宝添益 | 契约型开放式 | 1.00 | 100.01 | 0.00 | 否 |
| 47 | 003460 | 嘉实现金宝货币A | 契约型开放式 | 50.32 | 50.32 | 0.00 | 是 |
| 48 | 000917 | 嘉实快 | 契约 | 43.21 | 43.21 | 0.00 | 是 |

| | | | | | | | |
|--|--|----------|----------|--|--|--|--|
| | | 线货币 A | 型开 放式 | | | | |
|--|--|----------|----------|--|--|--|--|

8.13 投资组合报告附注

8.13.1 基金投资的前十名证券的发行主体本期是否出现被监管部门立案调查，或在报告编制日前一年内受到公开谴责、处罚的情形

基金管理人未发现本基金投资的前十名证券的发行主体出现本期被监管部门立案调查，或在报告编制日前一年内受到公开谴责、处罚的情形。

8.13.2 基金投资的前十名股票是否超出基金合同规定的备选股票库

本基金投资的前十名股票中，没有超出基金合同规定的备选股票库之外的股票。

8.13.3 期末其他各项资产构成

单位：人民币元

| 序号 | 名称 | 金额 |
|----|-------|-----------|
| 1 | 存出保证金 | 25,935.58 |
| 2 | 应收清算款 | - |
| 3 | 应收股利 | 0.02 |
| 4 | 应收利息 | - |
| 5 | 应收申购款 | 38,610.99 |
| 6 | 其他应收款 | - |
| 7 | 待摊费用 | - |
| 8 | 其他 | - |
| 9 | 合计 | 64,546.59 |

8.13.4 期末持有的处于转股期的可转换债券明细

无。

8.13.5 期末前十名股票中存在流通受限情况的说明

无。

8.13.6 投资组合报告附注的其他文字描述部分

无。

§9 基金份额持有人信息

9.1 期末基金份额持有人户数及持有人结构

份额单位：份

| 份额级别 | 持有人 户数 | 户均持有的基 金份额 | 持有人结构 | |
|------|-----------|---------------|-------|-------|
| | | | 机构投资者 | 个人投资者 |
| | | | | |

| | (户) | | 持有份额 | 占总份 额比例 (%) | 持有份额 | 占总份 额比例 (%) |
|---|-------|-----------|------|-------------------|----------------|-------------------|
| 嘉实安康 稳健养老 目标一年 持有期混 合（FOF） A | 8,522 | 21,611.26 | - | - | 184,171,162.21 | 100.00 |
| 嘉实安康 稳健养老 目标一年 持有期混 合（FOF） Y | 93 | 3,832.66 | - | - | 356,437.15 | 100.00 |
| 合计 | 8,615 | 21,419.34 | - | - | 184,527,599.36 | 100.00 |

注：(1) 嘉实安康稳健养老目标一年持有期混合（FOF）A: 机构投资者持有份额占总份额比例、个人投资者持有份额占总份额比例，分别为机构投资者持有嘉实安康稳健养老目标一年持有期混合（FOF）A 份额占嘉实安康稳健养老目标一年持有期混合（FOF）A 总份额比例、个人投资者持有嘉实安康稳健养老目标一年持有期混合（FOF）A 份额占嘉实安康稳健养老目标一年持有期混合（FOF）A 总份额比例；

(2) 嘉实安康稳健养老目标一年持有期混合（FOF）Y: 机构投资者持有份额占总份额比例、个人投资者持有份额占总份额比例，分别为机构投资者持有嘉实安康稳健养老目标一年持有期混合（FOF）Y 份额占嘉实安康稳健养老目标一年持有期混合（FOF）Y 总份额比例、个人投资者持有嘉实安康稳健养老目标一年持有期混合（FOF）Y 份额占嘉实安康稳健养老目标一年持有期混合（FOF）Y 总份额比例。

9.2 期末基金管理人的从业人员持有本基金的情况

| 项目 | 份额级别 | 持有份额总数（份） | 占基金总份额比例（%） |
|------------------|-------------------------|-----------|-------------|
| 基金管理人所有从业人员持有本基金 | 嘉实安康稳健养老目标一年持有期混合（FOF）A | 102.93 | 0.00 |
| | 嘉实安康稳健养老目标一年持有期混合（FOF）Y | 24,864.06 | 6.98 |
| | 合计 | 24,966.99 | 0.01 |

9.3 期末基金管理人的从业人员持有本开放式基金份额总量区间情况

| 项目 | 份额级别 | 持有基金份额总量的数量区间（万份） |
|--------------------------|-------------------------|-------------------|
| 本公司高级管理人员、基金投资和研究部门负责人负责 | 嘉实安康稳健养老目标一年持有期混合（FOF）A | 0 |

| | | |
|-----------------|-------------------------|---|
| 人持有本开放式基金 | 嘉实安康稳健养老目标一年持有期混合（FOF）Y | 0 |
| | 合计 | 0 |
| 本基金基金经理持有本开放式基金 | 嘉实安康稳健养老目标一年持有期混合（FOF）A | 0 |
| | 嘉实安康稳健养老目标一年持有期混合（FOF）Y | 0 |
| | 合计 | 0 |

9.4 期末兼任私募资产管理计划投资经理的基金经理本人及其直系亲属持有本人管理的产品情况

无。

§ 10 开放式基金份额变动

单位：份

| 项目 | 嘉实安康稳健养老目标一年持有期混合（FOF）A | 嘉实安康稳健养老目标一年持有期混合（FOF）Y |
|--------------------------------|-------------------------|-------------------------|
| 基金合同生效日 （2021年10月15日）基金份额总额 | 234,434,530.91 | - |
| 本报告期期初基金份额总额 | 246,222,914.22 | - |
| 本报告期基金总申购份额 | 8,667,196.05 | 356,437.15 |
| 减：本报告期基金总赎回份额 | 70,718,948.06 | - |
| 本报告期基金拆分变动份额 | - | - |
| 本报告期期末基金份额总额 | 184,171,162.21 | 356,437.15 |

§ 11 重大事件揭示

11.1 基金份额持有人大会决议

报告期内未召开基金份额持有人大会。

11.2 基金管理人、基金托管人的专门基金托管部门的重大人事变动

（1）基金管理人的重大人事变动情况

2022年5月12日本基金管理人发布《嘉实基金管理有限公司高级管理人员变更公告》，龚康先生因工作分工不再担任公司副总经理职务，转任嘉实资本管理有限公司总经理。

(2) 基金托管人的专门基金托管部门的重大人事变动情况

本报告期内，基金托管人的专门基金托管部门无重大人事变动。

11.3 涉及基金管理人、基金财产、基金托管业务的诉讼

报告期内无涉及本基金管理人、基金财产、基金托管业务的诉讼事项。

11.4 基金投资策略的改变

报告期内本基金投资策略未发生改变。

11.5 本报告期持有的基金发生的重大影响事件

无。

11.6 为基金进行审计的会计师事务所情况

报告期内本基金未改聘为其审计的会计师事务所。报告年度应支付安永华明会计师事务所（特殊普通合伙）的审计费 50,000.00 元，该审计机构已连续 2 年为本基金提供审计服务。

11.7 管理人、托管人及其高级管理人员受稽查或处罚等情况**11.7.1 管理人及其高级管理人员受稽查或处罚等情况**

| 措施 1 | 内容 |
|-----------------------|------------------|
| 受到稽查或处罚等措施的主体 | 管理人 |
| 受到稽查或处罚等措施的时间 | 2022 年 6 月 2 日 |
| 采取稽查或处罚等措施的机构 | 北京证监局 |
| 受到的具体措施类型 | 责令改正 |
| 受到稽查或处罚等措施的原因 | 对子公司管控不严格 |
| 管理人采取整改措施的情况（如提出整改意见） | 已完成整改并通过北京证监局验收 |
| 其他 | - |
| 措施 2 | 内容 |
| 受到稽查或处罚等措施的主体 | 高级管理人员 |
| 受到稽查或处罚等措施的时间 | 2022 年 6 月 14 日 |
| 采取稽查或处罚等措施的机构 | 北京证监局 |
| 受到的具体措施类型 | 警示函 |
| 受到稽查或处罚等措施的原因 | 对子公司管控不严格 |
| 管理人采取整改措施的情况（如提出整改意见） | - |
| 其他 | - |
| 措施 3 | 内容 |
| 受到稽查或处罚等措施的主体 | 管理人 |
| 受到稽查或处罚等措施的时间 | 2022 年 12 月 26 日 |
| 采取稽查或处罚等措施的机构 | 北京证监局 |
| 受到的具体措施类型 | 责令改正 |

| | |
|-----------------------|-----------------|
| 受到稽查或处罚等措施的原因 | 内控管理不完善 |
| 管理人采取整改措施的情况（如提出整改意见） | 已完成整改并通过北京证监局验收 |
| 其他 | - |

11.7.2 托管人及其高级管理人员受稽查或处罚等情况

报告期内，本基金托管人的托管业务部门及其相关高级管理人员无受稽查或处罚等情况。

11.8 基金租用证券公司交易单元的有关情况

11.8.1 基金租用证券公司交易单元进行股票投资及佣金支付情况

金额单位：人民币元

| 券商名称 | 交易单元数量 | 股票交易 | | 应支付该券商的佣金 | | 备注 |
|------------|--------|------|------------------|-----------|----------------|----|
| | | 成交金额 | 占当期股票成交总额的比例 (%) | 佣金 | 占当期佣金总量的比例 (%) | |
| 长江证券股份有限公司 | 2 | - | - | - | - | - |
| 中信证券股份有限公司 | 2 | - | - | - | - | - |

注：1. 本表“佣金”指本基金通过单一券商的交易单元进行股票、权证等交易而合计支付该等券商的佣金合计。

2. 交易单元的选择标准和程序

- (1) 经营行为规范；
- (2) 财务状况良好；
- (3) 研究能力较强；

基金管理人根据以上标准进行考察后确定租用券商的交易单元。基金管理人与被选择的券商签订协议，并通知基金托管人。

3. 报告期内，本基金新增以下交易单元：长江证券股份有限公司新增交易单元 2 个。

11.8.2 基金租用证券公司交易单元进行其他证券投资的情况

金额单位：人民币元

| 券商名称 | 债券交易 | | 债券回购交易 | | 权证交易 | | 基金交易 | |
|------|------|------------------|--------|----------------|------|--------------|------|------------------|
| | 成交金额 | 占当期债券成交总额的比例 (%) | 成交金额 | 占当期债券回购成交总额的比例 | 成交金额 | 占当期权证成交总额的比例 | 成交金额 | 占当期基金成交总额的比例 (%) |

| | | | | (%) | | 比例 (%) | | |
|------------|---------------|--------|---|-----|---|-----------|---------------|--------|
| 长江证券股份有限公司 | - | - | - | - | - | - | - | - |
| 中信证券股份有限公司 | 30,328,642.00 | 100.00 | - | - | - | - | 80,452,553.45 | 100.00 |

11.9 其他重大事件

| 序号 | 公告事项 | 法定披露方式 | 法定披露日期 |
|----|---|-----------------------------|-------------|
| 1 | 嘉实基金管理有限公司高级管理人员变更公告 | 上海证券报、基金管理人网站及中国证监会基金电子披露网站 | 2022年5月12日 |
| 2 | 关于新增嘉实安康稳健养老目标一年持有期混合（FOF）基金经理的公告 | 上海证券报、基金管理人网站及中国证监会基金电子披露网站 | 2022年10月11日 |
| 3 | 关于嘉实安康稳健养老目标一年持有期混合型基金中基金（FOF）开放日常赎回业务的公告 | 上海证券报、基金管理人网站及中国证监会基金电子披露网站 | 2022年10月13日 |
| 4 | 嘉实基金管理有限公司住所变更公告 | 上海证券报、基金管理人网站及中国证监会基金电子披露网站 | 2022年11月10日 |
| 5 | 嘉实基金管理有限公司关于旗下部分养老目标基金增加Y类基金份额类别并修改基金合同、托管协议部分条款的公告 | 上海证券报、基金管理人网站及中国证监会基金电子披露网站 | 2022年11月18日 |
| 6 | 关于嘉实安康稳健养老目标一年持有期混合型基金中基金（FOF）Y类基金份额开放日常申购及定投业务的公告 | 上海证券报、基金管理人网站及中国证监会基金电子披露网站 | 2022年11月25日 |
| 7 | 嘉实基金管理有限公司关于提醒投资者持续完善客户身份信息的公告 | 上海证券报、基金管理人网站及中国证监会基金电子披露网站 | 2022年12月21日 |

§ 12 备查文件目录

12.1 备查文件目录

(1) 中国证监会准予嘉实安康稳健养老目标一年持有期混合型基金中基金（FOF）注册的批复文件。

(2) 《嘉实安康稳健养老目标一年持有期混合型基金中基金（FOF）基金合同》；

- (3) 《嘉实安康稳健养老目标一年持有期混合型基金中基金（FOF）托管协议》；
- (4) 《嘉实安康稳健养老目标一年持有期混合型基金中基金（FOF）招募说明书》；
- (5) 基金管理人业务资格批件、营业执照；
- (6) 报告期内嘉实安康稳健养老目标一年持有期混合型基金中基金（FOF）公告的各项原稿。

12.2 存放地点

北京市朝阳区建国门外大街 21 号北京国际俱乐部 C 座写字楼 12A 层嘉实基金管理有限公司

12.3 查阅方式

(1) 书面查询：查阅时间为每工作日 8:30-11:30, 13:00-17:30。投资者可免费查阅，也可按工本费购买复印件。

(2) 网站查询：基金管理人网址：<http://www.jsfund.cn>

投资者对本报告如有疑问，可咨询本基金管理人嘉实基金管理有限公司，咨询电话 400-600-8800，或发 E-mail:service@jsfund.cn。

嘉实基金管理有限公司

2023 年 3 月 30 日