

工银瑞信精选金融地产行业混合型证券投资
基金
2022 年年度报告

2022 年 12 月 31 日

基金管理人：工银瑞信基金管理有限公司

基金托管人：交通银行股份有限公司

送出日期：2023 年 3 月 30 日

§ 1 重要提示及目录

1.1 重要提示

基金管理人的董事会、董事保证本报告所载资料不存在虚假记载、误导性陈述或重大遗漏，并对其内容的真实性、准确性和完整性承担个别及连带的法律责任。本年度报告已经三分之二以上独立董事签字同意，并由董事长签发。

基金托管人交通银行股份有限公司根据本基金合同规定，于 2023 年 3 月 28 日复核了本报告中的财务指标、净值表现、利润分配情况、财务会计报告、投资组合报告等内容，保证复核内容不存在虚假记载、误导性陈述或者重大遗漏。

基金管理人承诺以诚实信用、勤勉尽责的原则管理和运用基金资产，但不保证基金一定盈利。

基金的过往业绩并不代表其未来表现。投资有风险，投资者在作出投资决策前应仔细阅读本基金的招募说明书及其更新。

本报告期自 2022 年 1 月 1 日起至 12 月 31 日止。

1.2 目录

§ 1 重要提示及目录	2
1.1 重要提示	2
1.2 目录	3
§ 2 基金简介	5
2.1 基金基本情况	5
2.2 基金产品说明	5
2.3 基金管理人和基金托管人	5
2.4 信息披露方式	6
2.5 其他相关资料	6
§ 3 主要财务指标、基金净值表现及利润分配情况	6
3.1 主要会计数据和财务指标	6
3.2 基金净值表现	8
3.3 其他指标	10
3.4 过去三年基金的利润分配情况	10
§ 4 管理人报告	11
4.1 基金管理人及基金经理情况	11
4.2 管理人对报告期内本基金运作合规守信情况的说明	13
4.3 管理人对报告期内公平交易情况的专项说明	13
4.4 管理人对报告期内基金的投资策略和业绩表现的说明	14
4.5 管理人对宏观经济、证券市场及行业走势的简要展望	15
4.6 管理人内部有关本基金的监察稽核工作情况	15
4.7 管理人对报告期内基金估值程序等事项的说明	16
4.8 管理人对报告期内基金利润分配情况的说明	16
4.9 报告期内管理人对本基金持有人数或基金资产净值预警情形的说明	16
§ 5 托管人报告	17
5.1 报告期内本基金托管人合规守信情况声明	17
5.2 托管人对报告期内本基金投资运作合规守信、净值计算、利润分配等情况的说明	17
5.3 托管人对本年度报告中财务信息等内容真实、准确和完整发表意见	17
§ 6 审计报告	17
6.1 审计报告基本信息	17
6.2 审计报告的基本内容	17
§ 7 年度财务报表	19
7.1 资产负债表	19
7.2 利润表	21
7.3 净资产（基金净值）变动表	22
7.4 报表附注	24

§ 8 投资组合报告	59
8.1 期末基金资产组合情况	59
8.2 报告期末按行业分类的股票投资组合	59
8.3 期末按公允价值占基金资产净值比例大小排序的所有股票投资明细	60
8.4 报告期内股票投资组合的重大变动	69
8.5 期末按债券品种分类的债券投资组合	70
8.6 期末按公允价值占基金资产净值比例大小排序的前五名债券投资明细	70
8.7 期末按公允价值占基金资产净值比例大小排序的所有资产支持证券投资明细	71
8.8 报告期末按公允价值占基金资产净值比例大小排序的前五名贵金属投资明细	71
8.9 期末按公允价值占基金资产净值比例大小排序的前五名权证投资明细	71
8.10 本基金投资股指期货的投资政策	71
8.11 报告期末本基金投资的国债期货交易情况说明	71
8.12 投资组合报告附注	71
§ 9 基金份额持有人信息	72
9.1 期末基金份额持有人户数及持有人结构	72
9.2 期末基金管理人的从业人员持有本基金的情况	73
9.3 期末基金管理人的从业人员持有本开放式基金份额总量区间情况	73
§ 10 开放式基金份额变动	73
§ 11 重大事件揭示	74
11.1 基金份额持有人大会决议	74
11.2 基金管理人、基金托管人的专门基金托管部门的重大人事变动	74
11.3 涉及基金管理人、基金财产、基金托管业务的诉讼	74
11.4 基金投资策略的改变	74
11.5 为基金进行审计的会计师事务所情况	74
11.6 管理人、托管人及其高级管理人员受稽查或处罚等情况	74
11.7 基金租用证券公司交易单元的有关情况	74
11.8 其他重大事件	77
§ 12 影响投资者决策的其他重要信息	78
12.1 报告期内单一投资者持有基金份额比例达到或超过 20%的情况	78
12.2 影响投资者决策的其他重要信息	78
§ 13 备查文件目录	78
13.1 备查文件目录	78
13.2 存放地点	78
13.3 查阅方式	78

§ 2 基金简介

2.1 基金基本情况

基金名称	工银瑞信精选金融地产行业混合型证券投资基金	
基金简称	工银精选金融地产混合	
基金主代码	005937	
基金运作方式	契约型开放式	
基金合同生效日	2018 年 11 月 14 日	
基金管理人	工银瑞信基金管理有限公司	
基金托管人	交通银行股份有限公司	
报告期末基金份额总额	703,769,913.18 份	
基金合同存续期	不定期	
下属分级基金的基金简称	工银精选金融地产混合 A	工银精选金融地产混合 C
下属分级基金的交易代码	005937	005938
报告期末下属分级基金的份额总额	352,731,604.33 份	351,038,308.85 份

2.2 基金产品说明

投资目标	在合理配置股票与债券等资产的基础上，重点在沪深两市和内地与香港股票市场交易互联互通机制下的港股范围内，通过分析金融地产行业的商业模式与利润区，深入挖掘金融地产行业内治理结构与成长潜力良好、具有行业领先优势的上市公司进行投资，在控制投资风险的同时，力争通过主动管理实现超越业绩基准的收益。
投资策略	本基金的资产配置策略主要是通过对宏观经济周期运行规律的研究，基于定量与定性相结合的宏观及市场分析，确定组合中股票、债券、货币市场工具及其他金融工具的比例，规避系统性风险。在股票投资方面，在对金融地产行业进行界定的基础上，综合评估公司治理、行业地位与竞争优势、财务状况及变化趋势、投资吸引力等因素构建组合及对组合进行优化。
业绩比较基准	$50\% \times$ 沪深 300 金融地产行业指数收益率 $+20\% \times$ 中证香港上市可交易内地金融指数收益率 $+10\% \times$ 中证香港上市可交易内地地产指数收益率 $+20\% \times$ 中债综合财富（总值）指数收益率。
风险收益特征	本基金为混合型基金，预期收益和风险水平低于股票型基金，高于债券型基金与货币市场基金。本基金将投资港股通投资标的股票，需承担港股通机制下因投资环境、投资标的、市场制度以及交易规则等差异带来的特有风险。

2.3 基金管理人和基金托管人

项目	基金管理人	基金托管人
名称	工银瑞信基金管理有限公司	交通银行股份有限公司
信息披露 姓名	朱碧艳	陆志俊

负责人	联系电话	400-811-9999	95559
	电子邮箱	customerservice@icbccs.com.cn	luzj@bankcomm.com
客户服务电话		400-811-9999	95559
传真		010-66583158	021-62701216
注册地址		北京市西城区金融大街 5 号、甲 5 号 9 层甲 5 号 901	中国（上海）自由贸易试验区银城中路 188 号
办公地址		北京市西城区金融大街 5 号新盛大厦 A 座 6-9 层	中国（上海）长宁区仙霞路 18 号
邮政编码		100033	200336
法定代表人		赵桂才	任德奇

2.4 信息披露方式

本基金选定的信息披露报纸名称	中国证券报
登载基金年度报告正文的管理人互联网网址	www.icbccs.com.cn
基金年度报告备置地点	基金管理人或基金托管人的住所

2.5 其他相关资料

项目	名称	办公地址
会计师事务所	安永华明会计师事务所（特殊普通合伙）	北京市东城区东长安街 1 号东方广场安永大楼 17 层
注册登记机构	工银瑞信基金管理有限公司	北京市西城区金融大街 5 号新盛大厦 A 座 6-9 层

§ 3 主要财务指标、基金净值表现及利润分配情况

3.1 主要会计数据和财务指标

金额单位：人民币元

3.1.1 期间数据和指标	2022 年		2021 年		2020 年	
	工银精选金融地产混合 A	工银精选金融地产混合 C	工银精选金融地产混合 A	工银精选金融地产混合 C	工银精选金融地产混合 A	工银精选金融地产混合 C
本期已实现收益	-42,818,520.06	-62,784,693.47	10,902,955.90	12,326,639.73	23,337,956.22	21,170,804.13
本期利润	-67,290,879.03	-109,157,674.80	9,202,736.42	-6,396,877.58	36,953,796.55	39,555,952.54
加权平均基金份额本期利润	-0.1911	-0.2440	0.0323	-0.0238	0.2221	0.2624
本期	-13.96%	-18.40%	2.15%	-1.61%	16.58%	19.82%

加权平均净值利润率						
本期基金份额净值增长率	-12.01%	-12.36%	0.74%	0.34%	12.66%	12.20%
3.1.2 期末数据和指标	2022 年末		2021 年末		2020 年末	
期末可供分配利润	70,366,385.51	57,986,490.79	122,824,124.62	83,335,862.99	74,777,118.27	69,739,568.33
期末可供分配基金份额利润	0.1995	0.1652	0.3314	0.2989	0.2796	0.2540
期末基金资产净值	460,957,768.39	446,197,963.60	550,395,443.03	404,300,186.97	394,321,899.35	396,807,782.83
期末基金份额净值	1.3068	1.2711	1.4852	1.4503	1.4743	1.4454
3.1.3 累计期末指标	2022 年末		2021 年末		2020 年末	
基金份额累计净值增长率	30.68%	27.11%	48.52%	45.03%	47.43%	44.54%

注：1、上述基金业绩指标不包括持有人认购或交易基金的各项费用，计入费用后实际收益水平要低于所列数字。

2、本期已实现收益是指基金本期利息收入、投资收益、其他收入（不含公允价值变动收益）扣除相关费用和信用减值损失后的余额，本期利润为本期已实现收益加上本期公允价值变动收益。

3、期末可供分配利润，为期末资产负债表中未分配利润与未分配利润中已实现部分的孰低数。

4、所列数据截止到报告期最后一日，无论该日是否为开放日或交易所的交易日。

3.2 基金净值表现

3.2.1 基金份额净值增长率及其与同期业绩比较基准收益率的比较

工银精选金融地产混合 A

阶段	份额净值增长率①	份额净值增长率标准差②	业绩比较基准收益率③	业绩比较基准收益率标准差④	①-③	②-④
过去三个月	1.78%	1.95%	7.13%	1.50%	-5.35%	0.45%
过去六个月	-11.63%	1.62%	-6.51%	1.24%	-5.12%	0.38%
过去一年	-12.01%	1.70%	-8.41%	1.27%	-3.60%	0.43%
过去三年	-0.14%	1.56%	-21.35%	1.15%	21.21%	0.41%
自基金合同生效起至今	30.68%	1.43%	-5.64%	1.10%	36.32%	0.33%

工银精选金融地产混合 C

阶段	份额净值增长率①	份额净值增长率标准差②	业绩比较基准收益率③	业绩比较基准收益率标准差④	①-③	②-④
过去三个月	1.68%	1.95%	7.13%	1.50%	-5.45%	0.45%
过去六个月	-11.81%	1.62%	-6.51%	1.24%	-5.30%	0.38%
过去一年	-12.36%	1.70%	-8.41%	1.27%	-3.95%	0.43%
过去三年	-1.33%	1.56%	-21.35%	1.15%	20.02%	0.41%
自基金合同生效起至今	27.11%	1.43%	-5.64%	1.10%	32.75%	0.33%

3.2.2 自基金合同生效以来基金份额累计净值增长率变动及其与同期业绩比较基准收益率变动的比较

工银精选金融地产混合A累计净值增长率与同期业绩比较基准收益率的历史走势对比图

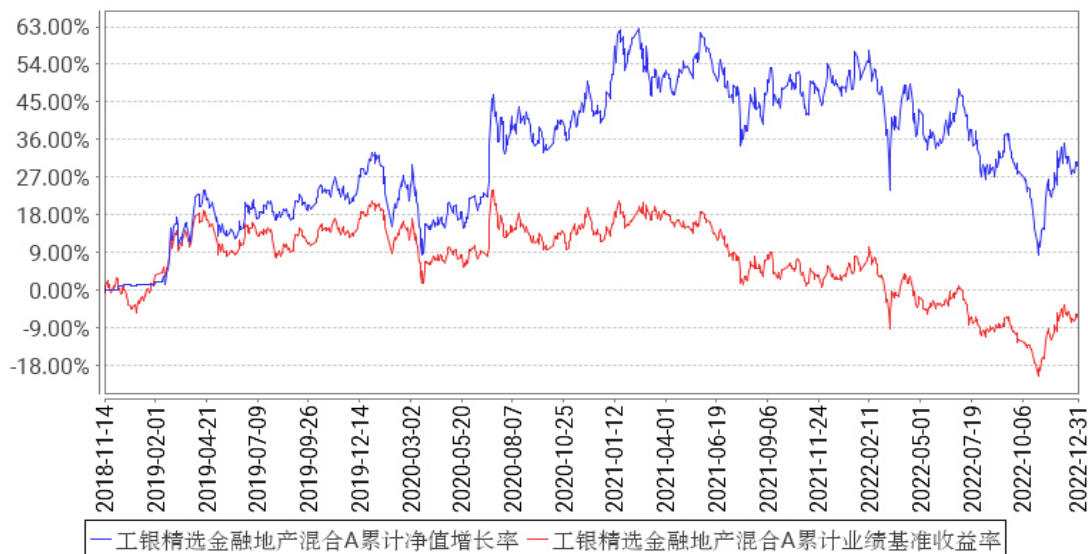

工银精选金融地产混合C累计净值增长率与同期业绩比较基准收益率的历史走势对比图

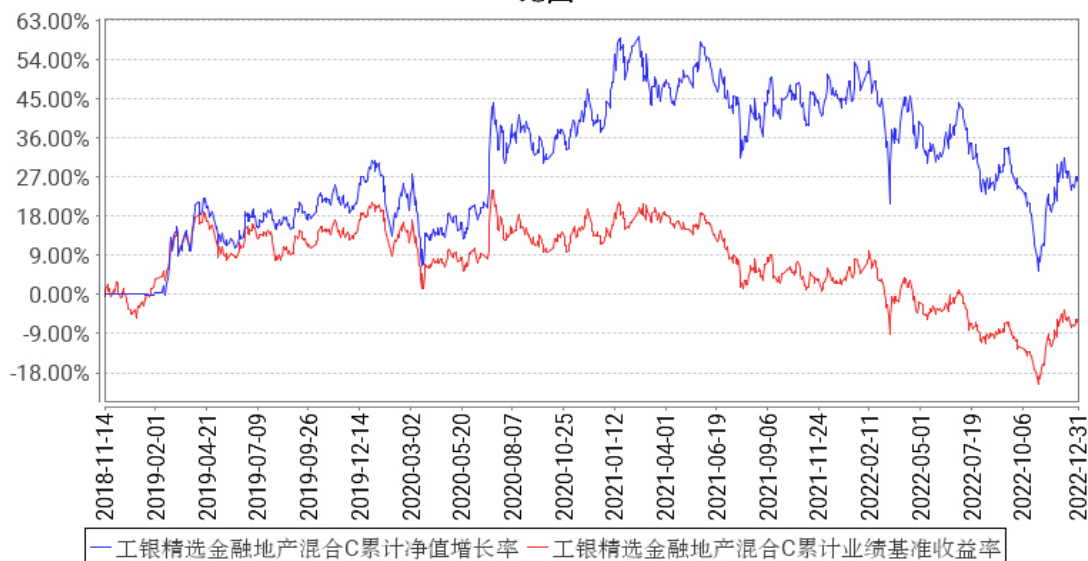

注：1、本基金基金合同于 2018 年 11 月 14 日生效。

2、根据基金合同规定，本基金建仓期为 6 个月。截至本报告期末，本基金的投资符合基金合同关于投资范围及投资限制的规定。

3.2.3 自基金合同生效以来基金每年净值增长率及其与同期业绩比较基准收益率的比较

工银精选金融地产混合A基金每年净值增长率与同期业绩比较基准收益率的对比图

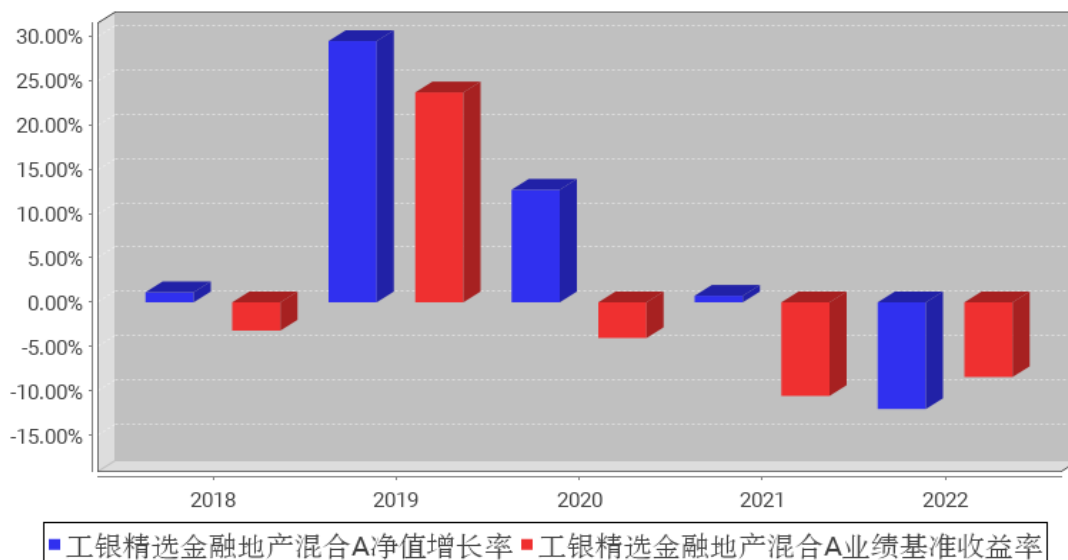

工银精选金融地产混合C基金每年净值增长率与同期业绩比较基准收益率的对比图

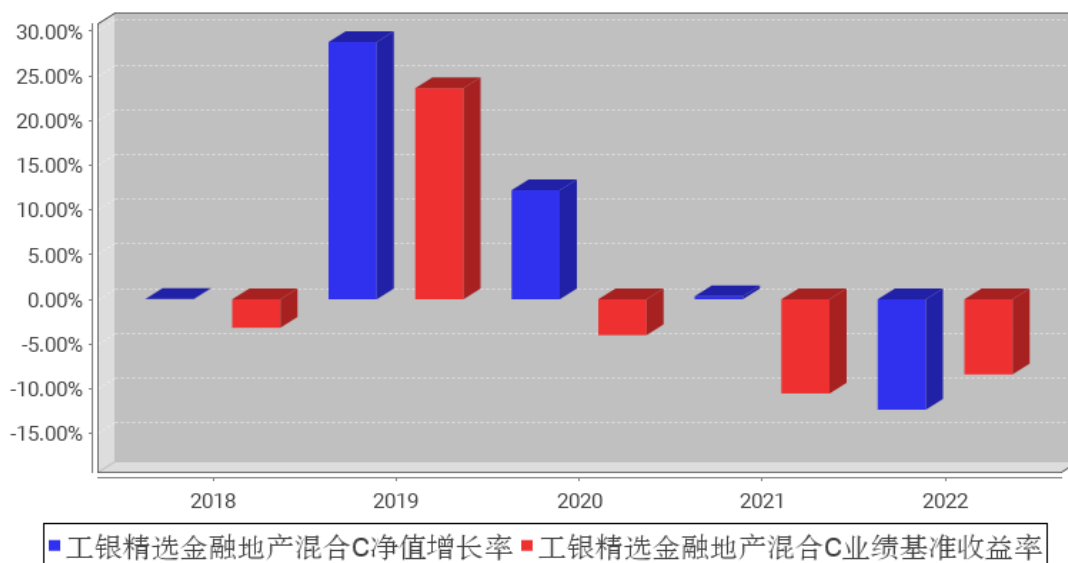

3.3 其他指标

无。

3.4 过去三年基金的利润分配情况

无。

§ 4 管理人报告

4.1 基金管理人及基金经理情况

4.1.1 基金管理人及其管理基金的经验

工银瑞信基金管理有限公司是由中国工商银行和瑞士信贷合资设立的基金管理公司，成立于 2005 年 6 月。目前，公司在北京、上海、深圳等地设有分公司，分别在香港和上海设有全资子公司-工银瑞信资产管理(国际)有限公司、工银瑞信投资管理有限公司。

自成立以来，公司坚持“以稳健的投资管理，为客户提供卓越的理财服务”为使命，依托强大的股东背景、稳健的经营理念、科学的投研体系、严密的风控机制和资深的管理团队，立足专业化、综合化、国际化、数字化，坚持“稳健投资、价值投资、长期投资、绿色投资、责任投资”，致力于为广大投资者提供一流的投资管理服务。

公司秉持“以人为本”的理念，全方位引入国内外优秀人才，组建了一支风格稳健、诚信敬业、创新进取、团结协作的专业团队。经过十多年的发展，工银瑞信(含子公司)已拥有公募基金、私募资产管理计划、社保基金境内外委托投资、基本养老保险基金委托投资、保险资金委托投资、企业年金、职业年金、养老金产品等多项产品管理人资格和 QDII、QFII、RQFII、公募基金投顾等多项业务资格，成为国内业务资格全面、产品种类丰富、经营业绩优秀、资产管理规模领先、业务发展均衡的基金管理公司之一。

工银瑞信(含子公司)以持续优秀的投资业绩、完善周到的服务，为近 8300 万境内外个人和机构投资者提供涵盖公募与私募、上市与非上市、境内与跨境业务的财富管理服务，赢得了广大基金投资人、企业年金客户、私募资产管理计划客户等的认可和信赖。截至 2022 年 12 月 31 日，工银瑞信(含子公司)旗下管理 227 只公募基金和多个年金、私募资产管理计划，资产管理总规模超 1.72 万亿元，养老金管理规模居行业领先行列。

4.1.2 基金经理（或基金经理小组）及基金经理助理简介

姓名	职务	任本基金的基金经理（助理）期限		证券从业年限	说明
		任职日期	离任日期		
鄢耀	权益投资部副总经理、本基金的基金经理	2018 年 11 月 14 日	-	14 年	硕士。曾任德勤华永会计师事务所有限公司高级审计员，中国国际金融有限公司分析师；2010 年加入工银瑞信，现任权益投资部副总经理、基金经理。2013 年 8 月 26 日至今，担任工银瑞信金融地产行业混合型证券投资基金基金经理；2014 年 1 月 20 日至 2018 年 4 月 9 日，担任工银瑞信添福债券型证券投资基金基金经理；2014

					<p>年 1 月 20 日至 2015 年 11 月 11 日，担任工银瑞信月薪定期支付债券型证券投资基金基金经理；2014 年 9 月 19 日至 2018 年 2 月 27 日，担任工银瑞信新财富灵活配置混合型证券投资基金基金经理；2015 年 3 月 19 日至今，担任工银瑞信新金融股票型证券投资基金基金经理；2015 年 3 月 26 日至 2017 年 10 月 9 日，担任工银瑞信美丽城镇主题股票型证券投资基金基金经理；2015 年 4 月 17 日至今，担任工银瑞信总回报灵活配置混合型证券投资基金基金经理；2018 年 11 月 14 日至今，担任工银瑞信精选金融地产行业混合型证券投资基金基金经理；2021 年 6 月 24 日至今，担任工银瑞信核心优势混合型证券投资基金基金经理；2021 年 8 月 17 日至今，担任工银瑞信恒兴 6 个月持有期混合型证券投资基金基金经理；2022 年 2 月 25 日至今，担任工银瑞信核心机遇混合型证券投资基金基金经理；2022 年 11 月 18 日至今，担任工银瑞信圆兴混合型证券投资基金基金经理。</p>
王君正	研究部副总经理、本基金的基金经理	2018 年 11 月 14 日	2022 年 9 月 9 日	14 年	<p>硕士。曾任泰达宏利基金研究员；2011 年加入工银瑞信，曾任研究部副总经理、基金经理；2022 年 9 月 28 日离职。2013 年 8 月 26 日至 2022 年 9 月 9 日，担任工银瑞信金融地产行业混合型证券投资基金基金经理；2015 年 1 月 27 日至 2018 年 2 月 27 日，担任工银瑞信国企改革主题股票型证券投资基金基金经理；2015 年 3 月 19 日至 2017 年 10 月 9 日，担任工银瑞信新金融股票型证券投资基金基金经理；2015 年 3 月 26 日至 2022 年 9 月 23 日，担任工银瑞信美丽城镇主题股票型证券投资基金基金经理；2015 年 5 月 22 日至 2022 年 9 月 23 日，担任工银瑞信丰盈回报灵活配置混合型证券投资基金基金经理；2018 年 11 月 14 日至 2022 年 9 月 9 日，担任工银瑞信精选金融地产行业混合型证券投资基金基金经理；2019 年 2 月 11 日至 2022 年 9 月 23 日，担任工银瑞信精选平衡混合型证券投资基金基金经理；2020 年 11 月 24 日至 2022 年 9 月 23 日，担任工银瑞信优质成长混合型证券投资基金基金经理。</p>

注：1、任职日期为基金合同生效日或本基金管理人对外披露的任职日期；离职日期为本基金管理

人对外披露的离职日期。

2、证券从业的含义遵从行业协会《基金从业人员资格管理规则》的相关规定。

4.1.3 期末兼任私募资产管理计划投资经理的基金经理同时管理的产品情况

本报告期末本基金的基金经理无兼任私募资产管理计划投资经理的情况。

4.2 管理人对报告期内本基金运作合规守信情况的说明

本报告期内，本基金管理人严格按照《证券投资基金法》等有关法律法规及基金合同、招募说明书等有关基金法律文件的规定，依照诚实信用、勤勉尽责的原则管理和运用基金资产，在控制风险的基础上，为基金份额持有人谋求最大利益，无损害基金份额持有人利益的行为。

4.3 管理人对报告期内公平交易情况的专项说明

4.3.1 公平交易制度和控制方法

本基金管理人根据《证券投资基金管理公司公平交易制度指导意见》等法律法规和公司内部规章，制定了《公平交易管理办法》，对公司管理的各类投资组合的公平对待做了明确具体的规定，办法涵盖了公平交易的原则、适用范围、部门职责、具体程序和违规问责等。

在研究和投资决策环节，研究人员根据不同投资组合的投资目标、投资风格、投资范围和关联交易限制等建立投资备选池，投资人员在此基础上根据投资授权构建具体的投资组合，并确保公平对待其管理的不同投资组合。

在交易执行环节，交易人员根据公司内部权限管理规定获得权限，并遵循价格优先、时间优先、综合平衡、比例实施等执行原则，保证交易在不同投资组合间的利益公平。

同时本基金管理人在投资交易系统中设置“公平交易模块”，对于满足条件的指令，系统自动通过公平交易模块执行。

在监控和检查环节，风险管理人员对交易价格公允性等进行监控和分析，监察稽核人员定期对公平交易执行情况进行稽核。发现异常情况的，要求投资人员进行解释说明并核查其真实性、合理性。

本基金管理人通过上述措施全面落实公平交易要求，并持续地完善公平交易制度，确保公平对待各类投资人，保护投资人的利益。

4.3.2 公平交易制度的执行情况

本报告期，按照时间优先、价格优先的原则，本基金管理人对满足限价条件且对同一证券有相同交易需求的基金等投资组合，均采用了系统中的公平交易模块进行操作，实现了公平交易；未出现清算不到位的情况，且本基金及本基金与本基金管理人管理的其他投资组合之间未发生法律法规禁止的反向交易及交叉交易。

本基金管理人于每季度和年度对公司管理的不同投资组合进行了同向交易价差分析，采用了日内、3日内、5日内的时间窗口，假设不同组合间价差为零，进行了T分布检验。对于没有通过检验的交易，公司根据交易价格、交易频率、交易数量、交易时间进行了具体分析。经分析，本报告期未出现本基金管理人管理的不同投资组合间有同向交易价差异常的情况。

4.3.3 异常交易行为的专项说明

本基金本报告期内未出现异常交易的情况。本报告期内，本公司所有投资组合参与的交易所公开竞价同日反向交易成交较少的单边交易量超过该证券当日成交量的5%的情况有8次。投资组合经理因投资组合的投资策略而发生同日反向交易，未导致不公平交易和利益输送。

4.4 管理人对报告期内基金的投资策略和业绩表现的说明

4.4.1 报告期内基金投资策略和运作分析

过去的一年宏观环境复杂多变，市场预期难以稳定，经济表现在多重因素压制下较为疲弱，因而权益市场呈现出总量震荡下行、结构割裂反复的特征。国内经济增长总体表现弱于年初预期。年初在稳增长政策的支持下，经济显现出触底回升的迹象。但三月份的俄乌冲突，加重了能源、粮食价格上涨带来的通胀压力，稳增长政策落地的难度提升。同时，深圳、上海的疫情影响内需，一季度经济增长低于年初预期。步入二季度，上海疫情冲击显著超出预期，物流运输和汽车、半导体等行业供应链一度出现较大问题，经济基本面受到较大幅度的冲击。上海疫情过后，随着国常会支持政策陆续出台，经济回归恢复性增长阶段。但三季度疫情多点爆发，管控区域扩大；地产保交楼风险出现，开发商融资困境难解；美联储超预期加息下，人民币汇率快速、大幅下行。三方面因素导致三季度经济表现低于预期。四季度，疫情政策实质性放开后，经济活动短时间受到较大冲击，但随着国内地产政策支持力度大幅加强、疫情防控政策实质性转向、海外通胀降温加息放缓，市场对于未来经济的预期大幅改善。

市场表现方面，年初在赛道股持仓和交易拥挤、海外加息预期制约国内货币政策空间担忧下，市场出现较大幅度的调整，在稳增长预期支撑下，建筑、地产表现较好。其后俄乌战争爆发，国际局势紧张加剧、上海疫情爆发影响较大，市场持续下行，高通胀支撑周期股表现坚挺。上海疫情平息后，市场持续反弹，边际恢复力度大、行业需求旺盛的新能源和新能源车行业表现较好。进入三季度，多重负面因素影响下，市场反弹结束重回下行，整体行业普遍下跌。二十大结束后，政策大力度转向，市场触底反弹，受益于经济复苏的金融地产和消费行业表现最好。

4.4.2 报告期内基金的业绩表现

报告期内，本基金A份额净值增长率为-12.01%，本基金A份额业绩比较基准收益率为-8.41%，本基金C份额净值增长率为-12.36%，本基金C份额业绩比较基准收益率为-8.41%。

4.5 管理人对宏观经济、证券市场及行业走势的简要展望

2023 年从整体看，A 股基本面环境将有所改善，市场表现改善明显。

增长方面，在疫情、地产管控政策放松和产业政策持续发力背景下，经济增长动能有望明显提高，海外出口会有一定拖累。国内疫情管控政策放松，经济存在内生修复动能，运输、物流情况有所好转，经济运行摩擦减少。稳增长政策发力支持经济复苏。中央经济工作会议指出“2023 年要突出做好稳增长工作，推动经济运行整体好转；明年经济工作千头万绪，要从改善社会心理预期、提振发展信心入手，纲举目张做好工作”。中央经济工作会议，对于平台经济、民营企业、产业政策表述均较为积极。地产行业的风险正在逐步释放，行业库存压力有限，销售面积和地产投资对于经济增长的贡献度已经接近海外合理水平。当前居民信心仍是制约房地产销售回升的重要因素。总体看，2023 年房地产销售、投资跌幅有望收窄。仍然是出口方面，全球经济增速回落，但主要国家陷入深度衰退概率不大。受到海外经济增速放缓的影响，出口对于经济的拉动作用将大幅下降。流动性方面，海外通胀下行方向确定，加息放缓，流动性改善方向确定；国内货币政策仍需发力，社融增速有望企稳并小幅回升，剩余流动性较 2022 年收窄但仍维持宽松。企业盈利方面，预计全部 A 股盈利录得中低个位数增长。预计消费、金融地产、TMT 盈利增速较 2022 年回升，上游周期、中游制造盈利增速较 2022 年回落。估值方面，当前风险溢价仍处于高位，未来有望随经济增长改善而修复。在企业盈利和估值的双重改善下，权益市场有望带来较好的回报。

4.6 管理人内部有关本基金的监察稽核工作情况

本报告期内，基金管理人持续加强法律合规风险管理和监察稽核工作，使得法律合规风险被及时识别并得到控制，保障公司各项业务的合法合规。

合规管理方面，一是积极跟踪法律法规的变化和监管动态，及时向业务部门解读、传达最新法规和监管要求及其对公司业务的影响，落实各项要求的责任部门，使得公司从业人员知法、守法。二是严格的事前监督审查和控制机制，保障业务开展的合法合规性。事前合法合规审核全面覆盖公司的新产品设计、基金募集和持续营销、宣传推介、基金等各受托资产的投资交易管理、基金信息披露等业务，并利用系统对相关投资组合的投资合规风险实现事前控制。三是严格的事中指标监控机制，保证投资过程的合规性。公司设置专人专岗监控投资指标，利用系统和人工相结合的方式，实现重点监控环节的刚性控制，系统无法实现控制的环节进行人工审核与复核。四是及时的事后风险管理机制，保证潜在合规风险得到及时解决。通过系统事后监测并提示各投资组合的被动超标情况，跟踪其限期回归到合规范围之内。五是持续开展合规培训，不断增强公司员工合规意识，促进公司合规文化的建设。公司通过对新员工的合规培训、对全体人员的年度合规培训、对投研人员和销售人员的专项培训等多种形式，结合新出台的法律法规和行业风险事件，

加深员工对法律法规和 risk 的理解，从而使得相关法规、政策、制度在公司内部得到有效落实。

监察稽核方面，一是定期对基金投研交易、销售和后台运营等各项业务开展情况、内部规章制度执行情况、合规控制和风险控制情况进行系统全面的检查和评价，跟进后续改进情况。同时，按照年度监察稽核计划开展有针对性的专项稽核工作。二是持续完善制度流程和监控模型，采用有效手段，日常监控投资管理人员的个人行为，利用公平交易、异常交易监控模型分析投资人员的投资行为，防范出现违反“三条底线”的情形。三是关注内部控制的健全性和有效性，全面梳理各项业务的工作流程，对其中的各项风险进行识别、评估，并对现有的控制手段提出改进性建议。同时，结合出台的法律法规和行业的新要求，督促公司及时制定、更新规章制度和完善业务流程。

4.7 管理人对报告期内基金估值程序等事项的说明

1、参与估值流程各方及人员（或小组）的职责分工、专业胜任能力和相关工作经历

（1）职责分工

估值小组成员为 4 人，分别来自公司运作部、固定收益部（或研究部）、风险管理部、法律合规部，组长由运作部负责人担任。

各部门负责人推荐各部门成员，如需更换，由相应部门负责人提出。小组成员需经运作部分管副总批准同意。

（2）专业胜任能力及相关工作经历

小组由具有多年从事估值运作、证券行业研究、风险管理及熟悉业内法律法规的专家型人员组成。

2、投资经理参与或决定估值的程度

投资经理可参与讨论估值原则和方法，但不得参与最终估值决策。

3、参与估值流程各方之间存在的任何重大利益冲突

参与估值流程各方之间不存在任何重大利益冲突。

4、已签约的与估值相关的任何定价服务的性质与程度

定价服务机构按照商业合同约定提供定价服务。本基金所采用的估值流程及估值结果均已经过会计师事务所鉴证，并经托管银行复核确认。

4.8 管理人对报告期内基金利润分配情况的说明

本报告期内，本基金未实施利润分配，符合法律法规和基金合同的相关约定。

4.9 报告期内管理人对本基金持有人数或基金资产净值预警情形的说明

本基金在报告期内没有触及 2014 年 8 月 8 日生效的《公开募集证券投资基金运作管理办法》

第四十一条规定的条件。

§ 5 托管人报告

5.1 报告期内本基金托管人遵规守信情况声明

本报告期，基金托管人在工银瑞信精选金融地产行业混合型证券投资基金的托管过程中，严格遵守了《证券投资基金法》及其他有关法律法规、基金合同、托管协议，尽职尽责地履行了托管人应尽的义务，不存在任何损害基金持有人利益的行为。

5.2 托管人对报告期内本基金投资运作遵规守信、净值计算、利润分配等情况的说明

本报告期，工银瑞信基金管理有限公司在工银瑞信精选金融地产行业混合型证券投资基金投资运作、基金资产净值的计算、基金份额申购赎回价格的计算、基金费用开支等问题上，托管人未发现损害基金持有人利益的行为。

本报告期内本基金未进行收益分配，符合基金合同的规定。

5.3 托管人对本年度报告中财务信息等内容的真实、准确和完整发表意见

本报告期，由工银瑞信基金管理有限公司编制并经托管人复核审查的有关工银瑞信精选金融地产行业混合型证券投资基金的年度报告中财务指标、净值表现、收益分配情况、财务会计报告相关内容、投资组合报告等内容真实、准确、完整。

§ 6 审计报告

6.1 审计报告基本信息

财务报表是否经过审计	是
审计意见类型	标准无保留意见
审计报告编号	安永华明（2023）审字第 60802052_A71 号

6.2 审计报告的基本内容

审计报告标题	审计报告
审计报告收件人	工银瑞信精选金融地产行业混合型证券投资基金全体基金份额持有人
审计意见	我们审计了工银瑞信精选金融地产行业混合型证券投资基金的财务报表，包括 2022 年 12 月 31 日的资产负债表，2022 年度的利润表、净资产（基金净值）变动表以及相关财务报表附注。 我们认为，后附的工银瑞信精选金融地产行业混合型证券投资基金的财务报表在所有重大方面按照企业会计准则的规定编制，公允反映了工银瑞信精选金融地产行业混合型证券投资基金 2022 年 12 月 31 日的财务状况以及 2022 年度的经营成果和净值变动情况。
形成审计意见的基础	我们按照中国注册会计师审计准则的规定执行了审计工作。

	<p>审计报告的“注册会计师对财务报表审计的责任”部分进一步阐述了我们在这些准则下的责任。按照中国注册会计师职业道德守则，我们独立于工银瑞信精选金融地产行业混合型证券投资基金，并履行了职业道德方面的其他责任。我们相信，我们获取的审计证据是充分、适当的，为发表审计意见提供了基础。</p>
强调事项	-
其他事项	-
其他信息	<p>工银瑞信精选金融地产行业混合型证券投资基金管理层对其他信息负责。其他信息包括年度报告中涵盖的信息，但不包括财务报表和我们的审计报告。</p> <p>我们对财务报表发表的审计意见不涵盖其他信息，我们也不对其他信息发表任何形式的鉴证结论。</p> <p>结合我们对财务报表的审计，我们的责任是阅读其他信息，在此过程中，考虑其他信息是否与财务报表或我们在审计过程中了解到的情况存在重大不一致或者似乎存在重大错报。基于我们已执行的工作，如果我们确定其他信息存在重大错报，我们应当报告该事实。在这方面，我们无任何事项需要报告。</p>
管理层和治理层对财务报表的责任	<p>管理层负责按照企业会计准则的规定编制财务报表，使其实现公允反映，并设计、执行和维护必要的内部控制，以使财务报表不存在由于舞弊或错误导致的重大错报。</p> <p>在编制财务报表时，管理层负责评估工银瑞信精选金融地产行业混合型证券投资基金的持续经营能力，披露与持续经营相关的事项（如适用），并运用持续经营假设，除非计划进行清算、终止运营或别无其他现实的选择。</p> <p>治理层负责监督工银瑞信精选金融地产行业混合型证券投资基金的财务报告过程。</p>
注册会计师对财务报表审计的责任	<p>我们的目标是对财务报表整体是否不存在由于舞弊或错误导致的重大错报获取合理保证，并出具包含审计意见的审计报告。合理保证是高水平的保证，但并不能保证按照审计准则执行的审计在某一重大错报存在时总能发现。错报可能由于舞弊或错误导致，如果合理预期错报单独或汇总起来可能影响财务报表使用者依据财务报表作出的经济决策，则通常认为错报是重大的。</p> <p>在按照审计准则执行审计工作的过程中，我们运用职业判断，并保持职业怀疑。同时，我们也执行以下工作：</p> <p>（1）识别和评估由于舞弊或错误导致的财务报表重大错报风险，设计和实施审计程序以应对这些风险，并获取充分、适当的审计证据，作为发表审计意见的基础。由于舞弊可能涉及串通、伪造、故意遗漏、虚假陈述或凌驾于内部控制之上，未能发现由于舞弊导致的重大错报的风险高于未能发现由于错误导致的重大错报的风险。</p> <p>（2）了解与审计相关的内部控制，以设计恰当的审计程序，但目的并非对内部控制的有效性发表意见。</p>

	<p>(3) 评价管理层选用会计政策的恰当性和作出会计估计及相关披露的合理性。</p> <p>(4) 对管理层使用持续经营假设的恰当性得出结论。同时，根据获取的审计证据，就可能导致对工银瑞信精选金融地产行业混合型证券投资基金持续经营能力产生重大疑虑的事项或情况是否存在重大不确定性得出结论。如果我们得出结论认为存在重大不确定性，审计准则要求我们在审计报告中提请报表使用者注意财务报表中的相关披露；如果披露不充分，我们应当发表非无保留意见。我们的结论基于截至审计报告日可获得的信息。然而，未来的事项或情况可能导致工银瑞信精选金融地产行业混合型证券投资基金不能持续经营。</p> <p>(5) 评价财务报表的总体列报（包括披露）、结构和内容，并评价财务报表是否公允反映相关交易和事项。我们与治理层就计划的审计范围、时间安排和重大审计发现等事项进行沟通，包括沟通我们在审计中识别出的值得关注的内部控制缺陷。</p>
会计师事务所的名称	安永华明会计师事务所（特殊普通合伙）
注册会计师的姓名	蒋燕华 马剑英
会计师事务所的地址	北京市东城区东长安街1号东方广场安永大楼17层
审计报告日期	2023年3月24日

§ 7 年度财务报表

7.1 资产负债表

会计主体：工银瑞信精选金融地产行业混合型证券投资基金

报告截止日：2022年12月31日

单位：人民币元

资产	附注号	本期末 2022年12月31日	上年度末 2021年12月31日
资产：			
银行存款	7.4.7.1	107,228,413.23	82,114,890.06
结算备付金		193,679.26	135,438.79
存出保证金		97,473.66	75,312.72
交易性金融资产	7.4.7.2	832,397,286.12	872,804,603.28
其中：股票投资		826,649,851.09	870,341,603.28
基金投资		-	-
债券投资		5,747,435.03	2,463,000.00
资产支持证券投资		-	-
贵金属投资		-	-
其他投资		-	-
衍生金融资产	7.4.7.3	-	-
买入返售金融资产	7.4.7.4	-	-
债权投资	7.4.7.5	-	-

其中：债券投资		-	-
资产支持证券投资		-	-
其他投资		-	-
其他债权投资	7.4.7.6	-	-
其他权益工具投资	7.4.7.7	-	-
应收清算款		-	2,282,763.01
应收股利		-	-
应收申购款		1,639,324.16	-
递延所得税资产		-	-
其他资产	7.4.7.8	-	19,301.62
资产总计		941,556,176.43	957,432,309.48
负债和净资产	附注号	本期末 2022年12月31日	上年度末 2021年12月31日
负 债：			
短期借款		-	-
交易性金融负债		-	-
衍生金融负债	7.4.7.3	-	-
卖出回购金融资产款		-	-
应付清算款		32,175,442.59	59.13
应付赎回款		340,459.32	847,697.83
应付管理人报酬		1,112,034.63	1,224,325.20
应付托管费		185,339.11	204,054.18
应付销售服务费		160,430.92	138,275.96
应付投资顾问费		-	-
应交税费		-	-
应付利润		-	-
递延所得税负债		-	-
其他负债	7.4.7.9	426,737.87	322,267.18
负债合计		34,400,444.44	2,736,679.48
净资产：			
实收基金	7.4.7.10	703,769,913.18	649,349,608.27
其他综合收益	7.4.7.11	-	-
未分配利润	7.4.7.12	203,385,818.81	305,346,021.73
净资产合计		907,155,731.99	954,695,630.00
负债和净资产总计		941,556,176.43	957,432,309.48

注：1、本基金基金合同生效日为 2018 年 11 月 14 日。

2、报告截止日 2022 年 12 月 31 日，基金份额总额为 703,769,913.18 份，其中工银精选金融地产混合 A 基金份额总额为 352,731,604.33 份，基金份额净值 1.3068 元；工银精选金融地产混合 C 基金份额总额为 351,038,308.85 份，基金份额净值 1.2711 元。

3、比较数据已根据《证券投资基金信息披露 XBRL 模板第 3 号<年度报告和中期报告>》中的资产负债表格式的要求进行列示：2021 年年度报告资产负债表中“应收利息”与“其他资产”项

目的“本期末”余额合并列示在 2022 年年度报告资产负债表中“其他资产”项目的“上年度末”余额，2021 年年度报告资产负债表中“应付交易费用”、“应付利息”与“其他负债”科目的“本期末”余额合并列示在 2022 年年度报告资产负债表“其他负债”项目的“上年度末”余额，下同。

7.2 利润表

会计主体：工银瑞信精选金融地产行业混合型证券投资基金

本报告期：2022 年 1 月 1 日至 2022 年 12 月 31 日

单位：人民币元

项目	附注号	本期 2022 年 1 月 1 日至 2022 年 12 月 31 日	上年度可比期间 2021 年 1 月 1 日至 2021 年 12 月 31 日
一、营业总收入		-154,921,559.14	21,134,023.69
1. 利息收入		817,379.07	710,300.13
其中：存款利息收入	7.4.7.13	817,379.07	707,025.28
债券利息收入		-	3,274.85
资产支持证券利息收入		-	-
买入返售金融资产收入		-	-
证券出借利息收入		-	-
其他利息收入		-	-
2. 投资收益（损失以“-”填列）		-86,382,890.83	39,275,580.92
其中：股票投资收益	7.4.7.14	-117,252,325.14	21,743,825.94
基金投资收益		-	-
债券投资收益	7.4.7.15	2,730,832.81	3,666,933.01
资产支持证券投资	7.4.7.16	-	-
收益			
贵金属投资收益	7.4.7.17	-	-
衍生工具收益	7.4.7.18	1,110,369.08	-
股利收益	7.4.7.19	27,028,232.42	13,864,821.97
以摊余成本计量的金融资产终止确认产生的收益		-	-
其他投资收益		-	-
3. 公允价值变动收益（损失以“-”号填列）	7.4.7.20	-70,845,340.30	-20,423,736.79
4. 汇兑收益（损失以“-”号填列）		-	-
5. 其他收入（损失以“-”号填列）	7.4.7.21	1,489,292.92	1,571,879.43
减：二、营业总支出		21,526,994.69	18,328,164.85

1. 管理人报酬	7.4.10.2.1	16,193,433.56	12,353,280.13
2. 托管费	7.4.10.2.2	2,698,905.68	2,058,880.02
3. 销售服务费	7.4.10.2.3	2,377,557.02	1,583,296.03
4. 投资顾问费		-	-
5. 利息支出		-	-
其中：卖出回购金融资产支出		-	-
6. 信用减值损失	7.4.7.22	-	-
7. 税金及附加		4,006.40	4.35
8. 其他费用	7.4.7.23	253,092.03	2,332,704.32
三、利润总额（亏损总额以“-”号填列）		-176,448,553.83	2,805,858.84
减：所得税费用		-	-
四、净利润（净亏损以“-”号填列）		-176,448,553.83	2,805,858.84
五、其他综合收益的税后净额		-	-
六、综合收益总额		-176,448,553.83	2,805,858.84

注：比较数据已根据《证券投资基金信息披露 XBRL 模板第 3 号〈年度报告和中期报告〉》中的利润表格式的要求进行列示：2021 年年度报告利润表中“交易费用”项目与“其他费用”项目的“本期”金额合并列示在 2022 年年度报告利润表中“其他费用”项目的“上年度可比期间”金额，下同。

7.3 净资产（基金净值）变动表

会计主体：工银瑞信精选金融地产行业混合型证券投资基金

本报告期：2022 年 1 月 1 日至 2022 年 12 月 31 日

单位：人民币元

项目	本期 2022 年 1 月 1 日至 2022 年 12 月 31 日			
	实收基金	其他综合收益	未分配利润	净资产合计
一、上期期末净资产（基金净值）	649,349,608.27	-	305,346,021.73	954,695,630.00
加：会计政策变更	-	-	-	-
前期差错更正	-	-	-	-
其他	-	-	-	-
二、本期期初净资产（基金净值）	649,349,608.27	-	305,346,021.73	954,695,630.00
三、本期增减变动额（减少以“-”	54,420,304.91	-	-101,960,202.9	-47,539,898.01

号填列)			2	
(一)、综合收益总额	-	-	-176,448,553.83	-176,448,553.83
(二)、本期基金份额交易产生的基金净值变动数(净值减少以“-”号填列)	54,420,304.91	-	74,488,350.91	128,908,655.82
其中: 1. 基金申购款	854,058,412.55	-	345,712,057.01	1,199,770,469.56
2. 基金赎回款	-799,638,107.64	-	-271,223,706.10	-1,070,861,813.74
(三)、本期向基金份额持有人分配利润产生的基金净值变动(净值减少以“-”号填列)	-	-	-	-
(四)、其他综合收益结转留存收益	-	-	-	-
四、本期期末净资产(基金净值)	703,769,913.18	-	203,385,818.81	907,155,731.99
项目	上年度可比期间			
	2021年1月1日至2021年12月31日			
	实收基金	其他综合收益	未分配利润	净资产合计
一、上期期末净资产(基金净值)	542,000,947.47	-	249,128,734.71	791,129,682.18
加: 会计政策变更	-	-	-	-
前期差错更正	-	-	-	-
其他	-	-	-	-
二、本期期初净资产(基金净值)	542,000,947.47	-	249,128,734.71	791,129,682.18
三、本期增减变动额(减少以“-”号填列)	107,348,660.80	-	56,217,287.02	163,565,947.82
(一)、综合收益总额	-	-	2,805,858.84	2,805,858.84

(二)、本期基金份额交易产生的基金净值变动数(净值减少以“-”号填列)	107,348,660.80	-	53,411,428.18	160,760,088.98
其中：1. 基金申购款	864,132,778.03	-	418,402,200.57	1,282,534,978.60
2. 基金赎回款	-756,784,117.23	-	-364,990,772.39	-1,121,774,889.62
(三)、本期向基金份额持有人分配利润产生的基金净值变动(净值减少以“-”号填列)	-	-	-	-
(四)、其他综合收益结转留存收益	-	-	-	-
四、本期期末净资产(基金净值)	649,349,608.27	-	305,346,021.73	954,695,630.00

报表附注为财务报表的组成部分。

本报告 7.1 至 7.4 财务报表由下列负责人签署：

赵桂才

郝炜

关亚君

基金管理人负责人

主管会计工作负责人

会计机构负责人

7.4 报表附注

7.4.1 基金基本情况

工银瑞信精选金融地产行业混合型证券投资基金（以下简称“本基金”），系经中国证券监督管理委员会（以下简称“中国证监会”）证监许可[2018]687号《关于准予工银瑞信精选金融地产行业混合型证券投资基金注册的批复》的注册，由工银瑞信基金管理有限公司向社会公开发行募集，基金合同于2018年11月14日正式生效，首次设立募集规模为371,803,892.30份基金份额。本基金为契约型开放式，存续期限为不定期。本基金的基金管理人和注册登记机构均为工银瑞信基金管理有限公司，基金托管人为交通银行股份有限公司。

7.4.2 会计报表的编制基础

本财务报表系按照财政部颁布的《企业会计准则——基本准则》以及其后颁布及修订的具体

会计准则、应用指南、解释以及《资产管理产品相关会计处理规定》和其他相关规定（统称“企业会计准则”）编制，同时，在信息披露和估值方面，也参考了中国证监会颁布的《中国证券监督管理委员会关于证券投资基金估值业务的指导意见》、《公开募集证券投资基金信息披露管理办法》、《证券投资基金信息披露内容与格式准则》第 2 号《年度报告的内容与格式》、《证券投资基金信息披露编报规则》第 3 号《会计报表附注的编制及披露》、《证券投资基金信息披露 XBRL 模板第 3 号〈年度报告和中期报告〉》以及中国证监会和中国证券投资基金业协会颁布的其他相关规定。

本财务报表以本基金持续经营为基础列报。

7.4.3 遵循企业会计准则及其他有关规定的声明

本财务报表符合企业会计准则的要求，真实、完整地反映了本基金于 2022 年 12 月 31 日的财务状况以及 2022 年度的经营成果和净值变动情况。

7.4.4 重要会计政策和会计估计

7.4.4.1 会计年度

本基金会计年度采用公历年度，即每年自 1 月 1 日起至 12 月 31 日止。

7.4.4.2 记账本位币

本基金记账本位币和编制本财务报表所采用的货币均为人民币。除有特别说明外，均以人民币元为单位表示。

7.4.4.3 金融资产和金融负债的分类

金融工具是指形成本基金的金融资产（或负债），并形成其他单位的金融负债（或资产）或权益工具的合同。

(1) 金融资产分类

本基金的金融资产于初始确认时根据管理金融资产的业务模式和金融资产的合同现金流量特征分类为：以公允价值计量且其变动计入当期损益的金融资产、以摊余成本计量的金融资产；

(2) 金融负债分类

除由于金融资产转移不符合终止确认条件或继续涉入被转移金融资产所形成的金融负债以外，本基金的金融负债于初始确认时分类为：以公允价值计量且其变动计入当期损益的金融负债、以摊余成本计量的金融负债。

7.4.4.4 金融资产和金融负债的初始确认、后续计量和终止确认

本基金于成为金融工具合同的一方时确认一项金融资产或金融负债。

划分为以公允价值计量且其变动计入当期损益的金融资产和金融负债，以及不作为有效套期工具的衍生工具，按照取得时的公允价值作为初始确认金额，相关的交易费用在发生时计入当期

损益；

划分为以摊余成本计量的金融资产和金融负债，按照取得时的公允价值作为初始确认金额，相关交易费用计入其初始确认金额；

对于以公允价值计量且其变动计入当期损益的金融资产，采用公允价值进行后续计量，所有公允价值变动计入当期损益；

对于以摊余成本计量的金融资产，采用实际利率法确认利息收入，其终止确认、修改或减值产生的利得或损失，均计入当期损益；

本基金以预期信用损失为基础，对以摊余成本计量的金融资产进行减值处理并确认损失准备。对于不含重大融资成分的应收款项，本基金运用简化计量方法，按照相当于整个存续期内的预期信用损失金额计量损失准备。除上述采用简化计量方法以外的金融资产，本基金在每个估值日评估其信用风险自初始确认后是否已经显著增加，如果信用风险自初始确认后未显著增加，处于第一阶段，本基金按照相当于未来 12 个月内预期信用损失的金额计量损失准备，并按照账面余额和实际利率计算利息收入；如果信用风险自初始确认后已显著增加但尚未发生信用减值的，处于第二阶段，本基金按照相当于整个存续期内预期信用损失的金额计量损失准备，并按照账面余额和实际利率计算利息收入；如果初始确认后发生信用减值的，处于第三阶段，本基金按照相当于整个存续期内预期信用损失的金额计量损失准备，并按照摊余成本和实际利率计算利息收入；

本基金在每个估值日评估相关金融工具的信用风险自初始确认后是否已显著增加。本基金以单项金融工具或者具有相似信用风险特征的金融工具组合为基础，通过比较金融工具在估值日发生违约的风险与在初始确认日发生违约的风险，以确定金融工具预计存续期内发生违约风险的变化情况；

本基金计量金融工具预期信用损失的方法反映的因素包括：通过评价一系列可能的结果而确定的无偏概率加权平均金额、货币时间价值，以及在估值日无须付出不必要的额外成本或努力即可获得有关过去事项、当前状况以及未来经济状况预测的合理且有依据的信息；

当对金融资产预期未来现金流量具有不利影响的一项或多项事件发生时，该金融资产成为已发生信用减值的金融资产；

当本基金不再合理预期能够全部或部分收回金融资产合同现金流量时，本基金直接减记该金融资产的账面余额；

当收取该金融资产现金流量的合同权利终止，或该收取金融资产现金流量的权利已转移，且符合金融资产转移的终止确认条件的，金融资产将终止确认；

本基金已将金融资产所有权上几乎所有的风险和报酬转移给转入方的，终止确认该金融资产；

保留了金融资产所有权上几乎所有的风险和报酬的，不终止确认该金融资产；本基金既没有转移也没有保留金融资产所有权上几乎所有的风险和报酬的，分别下列情况处理：放弃了对该金融资产控制的，终止确认该金融资产并确认产生的资产和负债；未放弃对该金融资产控制的，按照其继续涉入所转移金融资产的程度确认有关金融资产，并相应确认有关负债。

对于以公允价值计量且其变动计入当期损益的金融负债（含交易性金融负债和衍生金融负债），按照公允价值进行后续计量，所有公允价值变动均计入当期损益。对于以摊余成本计量的金融负债，采用实际利率法，按照摊余成本进行后续计量。如果金融负债的责任已履行、撤销或届满，则对金融负债进行终止确认。

7.4.4.5 金融资产和金融负债的估值原则

公允价值，是指市场参与者在计量日发生的有序交易中，出售一项资产所能收到或者转移一项负债所需支付的价格。本基金以公允价值计量相关资产或负债，假定出售资产或者转移负债的有序交易在相关资产或负债的主要市场进行；不存在主要市场的，本基金假定该交易在相关资产或负债的最有利市场进行。主要市场（或最有利市场）是本基金在计量日能够进入的交易市场。本基金采用市场参与者在对该资产或负债定价时为实现其经济利益最大化所使用的假设。

在财务报表中以公允价值计量或披露的资产和负债，根据对公允价值计量整体而言具有重要意义的最低层次输入值，确定所属的公允价值层次：第一层次输入值，在计量日能够取得的相同资产或负债在活跃市场上未经调整的报价；第二层次输入值，除第一层次输入值外相关资产或负债直接或间接可观察的输入值；第三层次输入值，相关资产或负债的不可观察输入值。

每个资产负债表日，本基金对在财务报表中确认的持续以公允价值计量的资产和负债进行重新评估，以确定是否在公允价值计量层次之间发生转换。

本基金持有的以公允价值计量且其变动计入当期损益的金融资产和金融负债按如下原则确定公允价值并进行估值：

(1) 存在活跃市场的金融工具，按照估值日能够取得的相同资产或负债在活跃市场上未经调整的报价作为公允价值；估值日无报价且最近交易日后未发生影响公允价值计量的重大事件的，应采用最近交易日的报价确定公允价值。有充足证据表明估值日或最近交易日的报价不能真实反映公允价值的，应对报价进行调整，确定公允价值。

与上述投资品种相同，但具有不同特征的，应以相同资产或负债的公允价值为基础，并在估值技术中考虑不同特征因素的影响。特征是指对资产出售或使用的限制等，如果该限制是针对资产持有者的，那么在估值技术中不应将该限制作为特征考虑。此外，基金管理人不应考虑因大量持有相关资产或负债所产生的溢价或折价；

(2) 不存在活跃市场的金融工具，应采用在当前情况下适用并且有足够可利用数据和其他信息支持的估值技术确定公允价值。采用估值技术确定公允价值时，应优先使用可观察输入值，只有在无法取得相关资产或负债可观察输入值或取得不切实可行的情况下，才使用不可观察输入值；

(3) 如有确凿证据表明按上述方法进行估值不能客观反映其公允价值的，基金管理人可根据具体情况与基金托管人商定后，按最能反映公允价值的方法估值；

(4) 如有新增事项，按国家最新规定估值。

7.4.4.6 金融资产和金融负债的抵销

当本基金具有抵销已确认金融资产和金融负债的法定权利，且该种法定权利现在是可执行的，同时本基金计划以净额结算或同时变现该金融资产和清偿该金融负债时，金融资产和金融负债以相互抵销后的金额在资产负债表内列示。除此以外，金融资产和金融负债在资产负债表内分别列示，不予相互抵销。

7.4.4.7 实收基金

实收基金为对外发行的基金份额总额所对应的金额。由于申购和赎回引起的实收基金变动分别于基金申购确认日及基金赎回确认日确认。上述申购和赎回分别包括基金转换所引起的转入基金的实收基金增加和转出基金的实收基金减少。

7.4.4.8 损益平准金

损益平准金包括已实现损益平准金和未实现损益平准金。已实现损益平准金指在申购或赎回基金份额时，申购或赎回款项中包含的按累计未分配的已实现收益/（损失）占基金净值比例计算的金额。未实现损益平准金指在申购或赎回基金份额时，申购或赎回款项中包含的按累计未实现利得/（损失）占基金净值比例计算的金额。损益平准金于基金申购确认日或基金赎回确认日确认。

未实现损益平准金与已实现损益平准金均在“损益平准金”科目中核算，并于期末全额转入“未分配利润/（累计亏损）”。

7.4.4.9 收入/（损失）的确认和计量

(1) 存款利息收入按存款的本金与适用的利率逐日计提的金额入账。若提前支取定期存款，按协议规定的利率及持有期重新计算存款利息收入，并根据提前支取所实际收到的利息收入与账面已确认的利息收入的差额确认利息损失，列入利息收入减项，存款利息收入以净额列示；

(2) 交易性金融资产在买入/卖出的成交日发生的交易费用，计入投资收益；
债券投资和资产支持证券投资持有期间，按证券票面价值与票面利率或内含票面利率或合同利率计算的金额扣除适用情况下的相关税费后的净额确认为投资收益，在证券实际持有期内逐日计提；
处置交易性金融资产的投资收益于成交日确认，并按成交金额与该交易性金融资产的账面余额的

差额扣除适用情况下的相关税费后的净额入账，同时转出已确认的公允价值变动收益；

(3) 股利收益于除息日确认，并按发行人宣告的分红派息比例计算的金额扣除适用情况下的相关税费后的净额入账；

(4) 处置衍生工具的投资收益于成交日确认，并按处置衍生工具成交金额与其成本的差额扣除适用情况下的相关税费后的净额入账，同时转出已确认的公允价值变动收益；

(5) 买入返售金融资产收入，按实际利率法确认利息收入，在回购期内逐日计提；

(6) 公允价值变动收益系本基金持有的以公允价值计量且其变动计入当期损益的金融资产、以公允价值计量且其变动计入当期损益的金融负债等公允价值变动形成的应计入当期损益的利得或损失；

(7) 其他收入在经济利益很可能流入从而导致本基金资产增加或者负债减少、且经济利益的流入额能够可靠计量时予以确认。

7.4.4.10 费用的确认和计量

本基金的管理人报酬和托管费等费用按照权责发生制原则，在本基金接受相关服务的期间计入当期损益。

以摊余成本计量的金融负债在持有期间确认的利息支出按实际利率法计算，实际利率法与直线法差异较小的则按直线法计算。

7.4.4.11 基金的收益分配政策

(1) 由于本基金 A 类基金份额不收取销售服务费，C 类基金份额收取销售服务费，各基金份额类别对应的可供分配利润将有所不同；

(2) 若《基金合同》生效不满 3 个月可不进行收益分配；

(3) 本基金收益分配方式分两种：现金分红与红利再投资，投资者可选择现金红利或将现金红利自动转为相应类别基金份额进行再投资；若投资者不选择，本基金默认的收益分配方式是现金分红；

(4) 基金收益分配后基金份额净值不能低于面值，即基金收益分配基准日的基金份额净值减去每单位基金份额收益分配金额后不能低于面值；

(5) 同一类别每一基金份额享有同等分配权；

(6) 法律法规或监管机关另有规定的，从其规定。

在对基金份额持有人利益无实质不利影响的情况下，基金管理人可在法律法规允许的前提下经与基金托管人协商一致并按照监管部门要求履行适当程序后酌情调整以上基金收益分配原则，此项调整不需要召开基金份额持有人大会，但应于变更实施日前在指定媒介公告。

7.4.4.12 外币交易

外币交易按交易发生日的即期汇率将外币金额折算为人民币金额。

以公允价值计量的外币非货币性项目，于估值日采用估值日的即期汇率折算为人民币，所产生的折算差额直接计入公允价值变动损益科目。

7.4.4.13 分部报告

经营分部是指本基金内同时满足下列条件的组成部分：

- (1) 该组成部分能够在日常活动中产生收入、发生费用；
- (2) 能够定期评价该组成部分的经营成果，以决定向其配置资源、评价其业绩；
- (3) 能够取得该组成部分的财务状况、经营成果和现金流量等有关会计信息。

如果两个或多个经营分部具有相似的经济特征，并且满足一定条件的，则合并为一个经营分部。

本基金目前以一个经营分部运作，不需要进行分部报告的披露。

7.4.4.14 其他重要的会计政策和会计估计

本基金本报告期无其他重要的会计政策和会计估计。

7.4.5 会计政策和会计估计变更以及差错更正的说明

7.4.5.1 会计政策变更的说明

根据《企业会计准则第 22 号——金融工具确认和计量》、《企业会计准则第 23 号——金融资产转移》、《企业会计准则第 24 号——套期会计》、《企业会计准则第 37 号——金融工具列报》（统称“新金融工具准则”）、《关于进一步贯彻落实新金融工具相关会计准则的通知》的规定和相关法规的要求，本基金自 2022 年 1 月 1 日起执行新金融工具准则。根据衔接规定，对可比期间信息不予调整，首日执行新金融工具准则的累积影响数调整本报告期期初未分配利润。此外，本基金亦已执行财政部于 2022 年发布的《关于印发〈资产管理产品相关会计处理规定〉的通知》（财会〔2022〕14 号）。

新金融工具准则改变了金融资产的分类和计量方式，将金融工具分类为以摊余成本计量的金融资产、以公允价值计量且其变动计入其他综合收益的金融资产及以公允价值计量且其变动计入当期损益的金融资产。本基金考虑自身业务模式，以及金融资产的合同现金流特征进行上述分类。于 2021 年 12 月 31 日及 2022 年 1 月 1 日，本基金均没有指定为以公允价值计量且其变动计入当期损益的金融资产。

新金融工具准则要求对于以摊余成本计量的金融资产，以预期信用损失为基础确认损失准备。本基金考虑有关过去事项、当前状况以及对未来经济状况的预测等合理且有依据的信息，以发生

违约的风险为权重，计算合同应收的现金流量与预期能收到的现金流量之间差额的现值的概率加权金额，确认预期信用损失。

于 2021 年 12 月 31 日，银行存款、结算备付金、存出保证金、买入返售金融资产、交易性金融资产、卖出回购金融资产款等对应的应计利息余额均列示在“应收利息”或“应付利息”科目中。于 2022 年 1 月 1 日，根据新金融工具准则下的计量类别，将上述应计利息分别转入银行存款、结算备付金、存出保证金、交易性金融资产、买入返售金融资产、卖出回购金融资产款等科目项下列示。同时以摊余成本法计量的金融资产按照预期信用损失为基准，计提损失准备 0.00 元，对本基金期初未分配利润无影响。

于 2022 年 1 月 1 日，本基金持有的金融资产和金融负债按照原金融工具准则和新金融工具准则的规定进行分类和计量的具体结果如下：

原金融工具准则下以摊余成本计量的金融资产为银行存款、结算备付金、存出保证金、买入返售金融资产、应收证券清算款、应收利息、应收股利、应收申购款和其他资产，金额分别为 82,114,890.06 元、135,438.79 元、75,312.72 元、0.00 元、2,282,763.01 元、19,301.62 元、0.00 元、0.00 元、0.00 元。新金融工具准则下以摊余成本计量的金融资产为银行存款、结算备付金、存出保证金、买入返售金融资产、应收清算款、其他资产-应收利息、应收股利、应收申购款和其他资产-其他应收款，金额分别为 82,134,033.42 元、135,505.78 元、75,350.01 元、0.00 元、2,282,763.01 元、0.00 元、0.00 元、0.00 元、0.00 元。

原金融工具准则下以公允价值计量且其变动计入当期损益计量的金融资产为交易性金融资产，金额为 872,804,603.28 元。新金融工具准则下以公允价值计量且其变动计入当期损益计量的金融资产为交易性金融资产，金额为 872,804,657.26 元。

原金融工具准则下以摊余成本计量的金融负债为卖出回购金融资产款、应付证券清算款、应付赎回款、应付管理人报酬、应付托管费、应付销售服务费、应付交易费用、应付利息和其他负债，金额分别为 0.00 元、59.13 元、847,697.83 元、1,224,325.20 元、204,054.18 元、138,275.96 元、121,494.09 元、0.00 元、200,773.09 元。新金融工具准则下以摊余成本计量的金融负债为卖出回购金融资产款、应付清算款、应付赎回款、应付管理人报酬、应付托管费、应付销售服务费、其他负债-应付交易费用、其他负债-应付利息和其他负债-其他应付款，金额分别为 0.00 元、59.13 元、847,697.83 元、1,224,325.20 元、204,054.18 元、138,275.96 元、121,494.09 元、0.00 元、200,773.09 元。

除上述财务报表项目外，于首次执行日，新金融工具准则的执行对财务报表其他金融资产和金融负债项目无影响。

于首次执行日，新金融工具准则的执行对本基金金融资产计提的减值准备金额无重大影响。

上述会计政策变更未导致本基金本期期初未分配利润的变化。

7.4.5.2 会计估计变更的说明

本基金本报告期无会计估计变更。

7.4.5.3 差错更正的说明

本基金在本报告期间无须说明的会计差错更正。

7.4.6 税项

(1) 印花税

经国务院批准，财政部、国家税务总局研究决定，自 2008 年 4 月 24 日起，调整证券（股票）交易印花税税率，由原先的 3‰调整为 1‰；

经国务院批准，财政部、国家税务总局研究决定，自 2008 年 9 月 19 日起，调整由出让方按证券（股票）交易印花税税率缴纳印花税，受让方不再征收，税率不变。

(2) 增值税

根据财政部、国家税务总局财税[2016]36 号文《关于全面推开营业税改增值税试点的通知》的规定，对证券投资基金（封闭式证券投资基金，开放式证券投资基金）管理人运用基金买卖股票、债券的转让收入免征增值税；国债、地方政府债利息收入以及金融同业往来利息收入免征增值税；存款利息收入不征收增值税；

根据财政部、国家税务总局财税[2016]46 号文《关于进一步明确全面推开营改增试点金融业有关政策的通知》的规定，金融机构开展的质押式买入返售金融商品业务及持有政策性金融债券取得的利息收入属于金融同业往来利息收入；

根据财政部、国家税务总局财税[2016]70 号文《关于金融机构同业往来等增值税政策的补充通知》的规定，金融机构开展的买断式买入返售金融商品业务、同业存款、同业存单以及持有金融债券取得的利息收入属于金融同业往来利息收入；

根据财政部、国家税务总局财税[2016]140 号文《关于明确金融、房地产开发、教育辅助服务等增值税政策的通知》的规定，资管产品运营过程中发生的增值税应税行为，以资管产品管理人为增值税纳税人；

根据财政部、国家税务总局财税[2017]56 号文《关于资管产品增值税有关问题的通知》的规定，自 2018 年 1 月 1 日起，资管产品管理人运营资管产品过程中发生的增值税应税行为（以下简称“资管产品运营业务”），暂适用简易计税方法，按照 3%的征收率缴纳增值税，资管产品管理人未分别核算资管产品运营业务和其他业务的销售额和增值税应纳税额的除外。资管产品管理人可

选择分别或汇总核算资管产品运营业务销售额和增值税应纳税额。对资管产品在 2018 年 1 月 1 日前运营过程中发生的增值税应税行为，未缴纳增值税的，不再缴纳；已缴纳增值税的，已纳税额从资管产品管理人以后月份的增值税应纳税额中抵减。

根据财政部、国家税务总局财税[2017]90 号文《关于租入固定资产进项税额抵扣等增值税政策的通知》的规定，自 2018 年 1 月 1 日起，资管产品管理人运营资管产品提供的贷款服务、发生的部分金融商品转让业务，按照以下规定确定销售额：提供贷款服务，以 2018 年 1 月 1 日起产生的利息及利息性质的收入为销售额；转让 2017 年 12 月 31 日前取得的股票（不包括限售股）、债券、基金、非货物期货，可以选择按照实际买入价计算销售额，或者以 2017 年最后一个交易日的股票收盘价（2017 年最后一个交易日处于停牌期间的股票，为停牌前最后一个交易日收盘价）、债券估值（中债金融估值中心有限公司或中证指数有限公司提供的债券估值）、基金份额净值、非货物期货结算价格作为买入价计算销售额；

增值税附加税包括城市维护建设税、教育费附加和地方教育费附加，以实际缴纳的增值税税额为计税依据，分别按规定的比例缴纳。

（3）企业所得税

根据财政部、国家税务总局财税[2004]78 号文《关于证券投资基金税收政策的通知》的规定，自 2004 年 1 月 1 日起，对证券投资基金（封闭式证券投资基金，开放式证券投资基金）管理人运用基金买卖股票、债券的差价收入，继续免征企业所得税；

根据财政部、国家税务总局财税[2008]1 号文《关于企业所得税若干优惠政策的通知》的规定，对证券投资基金从证券市场中取得的收入，包括买卖股票、债券的差价收入，股权的股息、红利收入，债券的利息收入及其他收入，暂不征收企业所得税。

（4）个人所得税

根据财政部、国家税务总局财税[2008]132 号文《财政部、国家税务总局关于储蓄存款利息所得有关个人所得税政策的通知》的规定，自 2008 年 10 月 9 日起，对储蓄存款利息所得暂免征收个人所得税；

根据财政部、国家税务总局、中国证监会财税[2012]85 号文《关于实施上市公司股息红利差别化个人所得税政策有关问题的通知》的规定，自 2013 年 1 月 1 日起，证券投资基金从公开发行和转让市场取得的上市公司股票，持股期限在 1 个月以内（含 1 个月）的，其股息红利所得全额计入应纳税所得额；持股期限在 1 个月以上至 1 年（含 1 年）的，暂减按 50% 计入应纳税所得额；持股期限超过 1 年的，暂减按 25% 计入应纳税所得额。上述所得统一适用 20% 的税率计征个人所得税；

根据财政部、国家税务总局、中国证监会财税[2015]101 号文《关于上市公司股息红利差别化个人所得税政策有关问题的通知》的规定，自 2015 年 9 月 8 日起，证券投资基金从公开发行和转让市场取得的上市公司股票，持股期限超过 1 年的，股息红利所得暂免征收个人所得税。

(5) 境外投资

本基金运作过程中涉及的境外投资的税项问题，根据财政部、国家税务总局、中国证监会财税[2014]81 号文《关于沪港股票市场交易互联互通机制试点有关税收政策的通知》、财税[2016]127 号文《关于深港股票市场交易互联互通机制试点有关税收政策的通知》及其他境内外相关税务法规的规定和实务操作执行。

7.4.7 重要财务报表项目的说明

7.4.7.1 银行存款

单位：人民币元

项目	本期末 2022 年 12 月 31 日	上年度末 2021 年 12 月 31 日
活期存款	107,228,413.23	82,114,890.06
等于：本金	107,212,834.08	82,114,890.06
加：应计利息	15,579.15	-
减：坏账准备	-	-
定期存款	-	-
等于：本金	-	-
加：应计利息	-	-
减：坏账准备	-	-
其中：存款期限 1 个月以内	-	-
存款期限 1-3 个月	-	-
存款期限 3 个月以上	-	-
其他存款	-	-
等于：本金	-	-
加：应计利息	-	-
减：坏账准备	-	-
合计	107,228,413.23	82,114,890.06

7.4.7.2 交易性金融资产

单位：人民币元

项目	本期末 2022 年 12 月 31 日			
	成本	应计利息	公允价值	公允价值变动
股票	863,650,184.55	-	826,649,851.09	-37,000,333.46
贵金属投资-金交所黄金合约	-	-	-	-
债券	4,789,000.00	6,381.83	5,747,435.03	952,053.20
交易所市场				

	银行间市场	-	-	-	-
	合计	4,789,000.00	6,381.83	5,747,435.03	952,053.20
资产支持证券		-	-	-	-
基金		-	-	-	-
其他		-	-	-	-
合计		868,439,184.55	6,381.83	832,397,286.12	-36,048,280.26
项目	上年度末 2021年12月31日				
		成本	应计利息	公允价值	公允价值变动
股票		835,544,543.24	-	870,341,603.28	34,797,060.04
贵金属投资-金交所黄金合约		-	-	-	-
债券	交易所市场	2,463,000.00	-	2,463,000.00	-
	银行间市场	-	-	-	-
	合计	2,463,000.00	-	2,463,000.00	-
资产支持证券		-	-	-	-
基金		-	-	-	-
其他		-	-	-	-
合计		838,007,543.24	-	872,804,603.28	34,797,060.04

7.4.7.3 衍生金融资产/负债

7.4.7.3.1 衍生金融资产/负债期末余额

无。

7.4.7.3.2 期末基金持有的期货合约情况

本基金本报告期末未持有期货投资。

7.4.7.3.3 期末基金持有的黄金衍生品情况

本基金本报告期末未持有黄金衍生品。

7.4.7.4 买入返售金融资产

7.4.7.4.1 各项买入返售金融资产期末余额

无。

7.4.7.4.2 期末买断式逆回购交易中取得的债券

无。

7.4.7.4.3 按预期信用损失一般模型计提减值准备的说明

无。

7.4.7.5 债权投资

7.4.7.5.1 债权投资情况

无。

7.4.7.5.2 债权投资减值准备计提情况

无。

7.4.7.6 其他债权投资**7.4.7.6.1 其他债权投资情况**

无。

7.4.7.6.2 其他债权投资减值准备计提情况

无。

7.4.7.7 其他权益工具投资**7.4.7.7.1 其他权益工具投资情况**

无。

7.4.7.7.2 报告期末其他权益工具投资情况

无。

7.4.7.8 其他资产

单位：人民币元

项目	本期末 2022年12月31日	上年度末 2021年12月31日
应收利息	-	19,301.62
其他应收款	-	-
待摊费用	-	-
合计	-	19,301.62

7.4.7.9 其他负债

单位：人民币元

项目	本期末 2022年12月31日	上年度末 2021年12月31日
应付券商交易单元保证金	-	-
应付赎回费	276.66	1,273.09
应付证券出借违约金	-	-
应付交易费用	221,961.21	121,494.09
其中：交易所市场	221,961.21	121,494.09
银行间市场	-	-
应付利息	-	-
预提审计费	80,000.00	75,000.00
预提信息披露费	120,000.00	120,000.00
预提账户维护费	4,500.00	4,500.00
合计	426,737.87	322,267.18

7.4.7.10 实收基金

金额单位：人民币元

工银精选金融地产混合 A

项目	本期 2022 年 1 月 1 日至 2022 年 12 月 31 日	
	基金份额 (份)	账面金额
上年度末	370,586,388.51	370,586,388.51
本期申购	230,267,032.54	230,267,032.54
本期赎回 (以“-”号填列)	-248,121,816.72	-248,121,816.72
基金拆分/份额折算前	-	-
基金拆分/份额折算调整	-	-
本期申购	-	-
本期赎回 (以“-”号填列)	-	-
本期末	352,731,604.33	352,731,604.33

工银精选金融地产混合 C

项目	本期 2022 年 1 月 1 日至 2022 年 12 月 31 日	
	基金份额 (份)	账面金额
上年度末	278,763,219.76	278,763,219.76
本期申购	623,791,380.01	623,791,380.01
本期赎回 (以“-”号填列)	-551,516,290.92	-551,516,290.92
基金拆分/份额折算前	-	-
基金拆分/份额折算调整	-	-
本期申购	-	-
本期赎回 (以“-”号填列)	-	-
本期末	351,038,308.85	351,038,308.85

注：若本基金有分红及转换业务，申购含红利再投、转换入份额；赎回含转换出份额。

7.4.7.11 其他综合收益

无。

7.4.7.12 未分配利润

单位：人民币元

工银精选金融地产混合 A

项目	已实现部分	未实现部分	未分配利润合计
本期期初	122,824,124.62	56,984,929.90	179,809,054.52
本期利润	-42,818,520.06	-24,472,358.97	-67,290,879.03
本期基金份额交易产生的变动数	-9,639,219.05	5,347,207.62	-4,292,011.43
其中：基金申购款	64,623,554.65	20,629,587.73	85,253,142.38
基金赎回款	-74,262,773.70	-15,282,380.11	-89,545,153.81
本期已分配利润	-	-	-
本期末	70,366,385.51	37,859,778.55	108,226,164.06

工银精选金融地产混合 C

项目	已实现部分	未实现部分	未分配利润合计
----	-------	-------	---------

本期期初	83,335,862.99	42,201,104.22	125,536,967.21
本期利润	-62,784,693.47	-46,372,981.33	-109,157,674.80
本期基金份额交易产生的变动数	37,435,321.27	41,345,041.07	78,780,362.34
其中：基金申购款	180,262,043.96	80,196,870.67	260,458,914.63
基金赎回款	-142,826,722.69	-38,851,829.60	-181,678,552.29
本期已分配利润	-	-	-
本期末	57,986,490.79	37,173,163.96	95,159,654.75

7.4.7.13 存款利息收入

单位：人民币元

项目	本期 2022年1月1日至2022年12月31日	上年度可比期间 2021年1月1日至2021年12月31日
活期存款利息收入	787,651.57	668,428.14
定期存款利息收入	-	-
其他存款利息收入	-	-
结算备付金利息收入	26,578.91	33,825.43
其他	3,148.59	4,771.71
合计	817,379.07	707,025.28

7.4.7.14 股票投资收益

7.4.7.14.1 股票投资收益项目构成

单位：人民币元

项目	本期 2022年1月1日至2022年12月31日	上年度可比期间 2021年1月1日至2021年12月31日
股票投资收益——买卖股票差价收入	-117,252,325.14	21,743,825.94
股票投资收益——赎回差价收入	-	-
股票投资收益——申购差价收入	-	-
股票投资收益——证券出借差价收入	-	-
合计	-117,252,325.14	21,743,825.94

7.4.7.14.2 股票投资收益——买卖股票差价收入

单位：人民币元

项目	本期 2022年1月1日至2022年12月31日	上年度可比期间 2021年1月1日至2021年12月31日
卖出股票成交总	791,130,742.28	614,277,855.84

额		
减：卖出股票成本总额	905,827,711.25	592,534,029.90
减：交易费用	2,555,356.17	-
买卖股票差价收入	-117,252,325.14	21,743,825.94

7.4.7.14.3 股票投资收益——证券出借差价收入

无。

7.4.7.15 债券投资收益

7.4.7.15.1 债券投资收益项目构成

单位：人民币元

项目	本期 2022年1月1日至2022年12月31日	上年度可比期间 2021年1月1日至2021年12月31日
债券投资收益——利息收入	13,620.47	-
债券投资收益——买卖债券（债转股及债券到期兑付）差价收入	2,717,212.34	3,666,933.01
债券投资收益——赎回差价收入	-	-
债券投资收益——申购差价收入	-	-
合计	2,730,832.81	3,666,933.01

7.4.7.15.2 债券投资收益——买卖债券差价收入

单位：人民币元

项目	本期 2022年1月1日至2022年12月31日	上年度可比期间 2021年1月1日至2021年12月31日
卖出债券（债转股及债券到期兑付）成交总额	13,682,734.72	19,427,490.10
减：卖出债券（债转股及债券到期兑付）成本总额	10,958,000.00	15,757,300.00
减：应计利息总额	7,292.62	3,257.09
减：交易费用	229.76	-
买卖债券差价收入	2,717,212.34	3,666,933.01

7.4.7.15.3 债券投资收益——赎回差价收入

无。

7.4.7.15.4 债券投资收益——申购差价收入

无。

7.4.7.16 资产支持证券投资收益

7.4.7.16.1 资产支持证券投资收益项目构成

无。

7.4.7.16.2 资产支持证券投资收益——买卖资产支持证券差价收入

无。

7.4.7.16.3 资产支持证券投资收益——赎回差价收入

无。

7.4.7.16.4 资产支持证券投资收益——申购差价收入

无。

7.4.7.17 贵金属投资收益

7.4.7.17.1 贵金属投资收益项目构成

无。

7.4.7.17.2 贵金属投资收益——买卖贵金属差价收入

无。

7.4.7.17.3 贵金属投资收益——赎回差价收入

无。

7.4.7.17.4 贵金属投资收益——申购差价收入

无。

7.4.7.18 衍生工具收益

7.4.7.18.1 衍生工具收益——买卖权证差价收入

单位：人民币元

项目	本期	上年度可比期间
	2022年1月1日至2022年12月31日	2021年1月1日至2021年12月31日
卖出权证成交总额	1,146,274.96	-
减：卖出权证成本总额	-	-
减：交易费用	2,519.23	-
减：买卖权证差价收入应缴纳增值税额	33,386.65	-
买卖权证差价收入	1,110,369.08	-

7.4.7.18.2 衍生工具收益——其他投资收益

无。

7.4.7.19 股利收益

单位：人民币元

项目	本期 2022年1月1日至2022年12月 31日	上年度可比期间 2021年1月1日至2021年12月 31日
股票投资产生的股利收益	27,028,232.42	13,864,821.97
其中：证券出借权益补偿收入	-	-
基金投资产生的股利收益	-	-
合计	27,028,232.42	13,864,821.97

7.4.7.20 公允价值变动收益

单位：人民币元

项目名称	本期 2022年1月1日至2022年 12月31日	上年度可比期间 2021年1月1日至2021 年12月31日
1. 交易性金融资产	-70,845,340.30	-20,423,736.79
股票投资	-71,797,393.50	-20,423,736.79
债券投资	952,053.20	-
资产支持证券投资	-	-
基金投资	-	-
贵金属投资	-	-
其他	-	-
2. 衍生工具	-	-
权证投资	-	-
3. 其他	-	-
减：应税金融商品公允价值变动产生的预估增值税	-	-
合计	-70,845,340.30	-20,423,736.79

7.4.7.21 其他收入

单位：人民币元

项目	本期 2022年1月1日至2022年12月 31日	上年度可比期间 2021年1月1日至2021 年12月31日
基金赎回费收入	1,332,947.63	1,477,052.64
基金转换费收入	156,345.29	94,826.79
合计	1,489,292.92	1,571,879.43

7.4.7.22 信用减值损失

无。

7.4.7.23 其他费用

单位：人民币元

项目	本期 2022 年 1 月 1 日至 2022 年 12 月 31 日	上年度可比期间 2021 年 1 月 1 日至 2021 年 12 月 31 日
审计费用	80,000.00	75,000.00
信息披露费	120,000.00	120,000.00
证券出借违约金	-	-
账户维护费	18,000.00	18,000.00
银行费用	12,669.22	13,250.43
港股通证券组合费	22,422.81	19,356.48
交易费用	-	2,087,097.41
合计	253,092.03	2,332,704.32

7.4.8 或有事项、资产负债表日后事项的说明

7.4.8.1 或有事项

无。

7.4.8.2 资产负债表日后事项

截至财务报表批准日，本基金无需要披露的资产负债表日后事项。

7.4.9 关联方关系

关联方名称	与本基金的关系
工银瑞信基金管理有限公司	基金管理人、基金注册登记机构、基金销售机构
交通银行股份有限公司	基金托管人、基金销售机构
中国工商银行股份有限公司	基金管理人股东、基金销售机构
瑞士信贷银行股份有限公司	基金管理人股东
工银瑞信资产管理（国际）有限公司	基金管理人的子公司
工银瑞信投资管理有限公司	基金管理人的子公司

注：以下关联交易均在正常业务范围内按一般商业条款订立。

7.4.10 本报告期及上年度可比期间的关联方交易

7.4.10.1 通过关联方交易单元进行的交易

7.4.10.1.1 股票交易

无。

7.4.10.1.2 债券交易

无。

7.4.10.1.3 债券回购交易

无。

7.4.10.1.4 权证交易

无。

7.4.10.1.5 应支付关联方的佣金

无。

7.4.10.2 关联方报酬

7.4.10.2.1 基金管理费

单位：人民币元

项目	本期	上年度可比期间
	2022年1月1日至2022年12月31日	2021年1月1日至2021年12月31日
当期发生的基金应支付的管理费	16,193,433.56	12,353,280.13
其中：支付销售机构的客户维护费	2,498,549.82	2,080,300.13

注：在通常情况下，基金管理费按前一日基金资产净值 1.5%年费率计提。计算方法如下：

$$H = E \times 1.5\% \div \text{当年天数}$$

H 为每日应计提的基金管理费

E 为前一日的基金资产净值

基金管理费每日计提，逐日累计至每月月末，按月支付。

7.4.10.2.2 基金托管费

单位：人民币元

项目	本期	上年度可比期间
	2022年1月1日至2022年12月31日	2021年1月1日至2021年12月31日
当期发生的基金应支付的托管费	2,698,905.68	2,058,880.02

注：在通常情况下，基金托管费按前一日基金资产净值的 0.25%年费率计提。计算方法如下：

$$H = E \times 0.25\% \div \text{当年天数}$$

H 为每日应计提的基金托管费

E 为前一日的基金资产净值

基金托管费每日计提，逐日累计至每月月末，按月支付。

7.4.10.2.3 销售服务费

单位：人民币元

获得销售服务费的各关联方名称	本期		
	2022年1月1日至2022年12月31日		
	当期发生的基金应支付的销售服务费		
	工银精选金融地产混合	工银精选金融地产混合	合计
	A	C	
工银瑞信基金管理有限公司	-	1,368,146.31	1,368,146.31

中国工商银行股份有限公司	-	40,865.44	40,865.44
交通银行股份有限公司	-	11,700.73	11,700.73
合计	-	1,420,712.48	1,420,712.48
获得销售服务费的各关联方 名称	上年度可比期间 2021年1月1日至2021年12月31日		
	当期发生的基金应支付的销售服务费		
	工银精选金融地产混合 A	工银精选金融地产混合 C	合计
工银瑞信基金管理有限公司	-	730,229.68	730,229.68
中国工商银行股份有限公司	-	43,174.31	43,174.31
交通银行股份有限公司	-	13,961.54	13,961.54
合计	-	787,365.53	787,365.53

注：本基金 A 类基金份额不收取销售服务费，C 类基金份额的销售服务费按前一日 C 类基金份额的基金资产净值的 0.40% 的年费率计提。C 类基金份额的销售服务费的计算方法如下：

$$H = E \times 0.40\% \div \text{当年天数}$$

H 为 C 类基金份额每日应计提的销售服务费

E 为 C 类基金份额前一日的基金资产净值

C 类基金份额销售服务费每日计提，逐日累计至每月月末，按月支付。

7.4.10.3 与关联方进行银行间同业市场的债券(含回购)交易

无。

7.4.10.4 报告期内转融通证券出借业务发生重大关联交易事项的说明

7.4.10.4.1 与关联方通过约定申报方式进行的适用固定期限费率的证券出借业务的情况

无。

7.4.10.4.2 与关联方通过约定申报方式进行的适用市场化期限费率的证券出借业务的情况

无。

7.4.10.5 各关联方投资本基金的情况

7.4.10.5.1 报告期内基金管理人运用固有资金投资本基金的情况

无。

7.4.10.5.2 报告期末除基金管理人之外的其他关联方投资本基金的情况

无。

7.4.10.6 由关联方保管的银行存款余额及当期产生的利息收入

单位：人民币元

关联方名称	本期 2022年1月1日至2022年12月31日		上年度可比期间 2021年1月1日至2021年12月31日	
	期末余额	当期利息收入	期末余额	当期利息收入
交通银行股份有限公司	107,228,413.23	787,651.57	82,114,890.06	668,428.14

7.4.10.7 本基金在承销期内参与关联方承销证券的情况

无。

7.4.10.8 其他关联交易事项的说明

无。

7.4.11 利润分配情况

无。

7.4.12 期末(2022年12月31日)本基金持有的流通受限证券

7.4.12.1 因认购新发/增发证券而于期末持有的流通受限证券

金额单位：人民币元

7.4.12.1.1 受限证券类别：股票										
证券代码	证券名称	成功认购日	受限期	流通受限类型	认购价格	期末估值单价	数量 (单位：股)	期末成本总额	期末估值总额	备注
688271	联影医疗	2022年8月12日	6个月	新股锁定	109.88	171.68	5,155	566,431.40	885,010.40	-
688375	国博电子	2022年7月13日	6个月	新股锁定	70.88	94.20	6,110	433,076.80	575,562.00	-
688231	隆达股份	2022年7月13日	6个月	新股锁定	39.08	35.14	7,835	306,191.80	275,321.90	-
688391	钜泉科技	2022年9月5日	6个月	新股锁定	115.00	95.83	1,397	160,655.00	133,874.51	-
301269	华大九天	2022年7月21日	6个月	新股锁定	32.69	87.94	1,141	37,299.29	100,339.54	-
301095	广立	2022年	6个月	新股锁	58.00	86.49	740	42,920.00	64,002.60	-

	微	7月28日		定							
301308	江波龙	2022年7月27日	6个月	新股锁定	55.67	56.72	819	45,593.73	46,453.68		-
301267	华夏眼科	2022年10月26日	6个月	新股锁定	50.88	66.20	684	34,801.92	45,280.80		-
301327	华宝新能	2022年9月8日	6个月	新股锁定	237.50	176.97	242	57,475.00	42,826.74		-
301239	普瑞眼科	2022年6月22日	6个月	新股锁定	33.65	69.68	575	19,348.75	40,066.00		-
301367	怡和嘉业	2022年10月21日	6个月	新股锁定	119.88	175.78	223	26,733.24	39,198.94		-
301175	中科环保	2022年6月30日	6个月	新股锁定	3.82	6.01	6,370	24,333.40	38,283.70		-
301165	锐捷网络	2022年11月14日	6个月	新股锁定	32.38	31.61	996	32,250.48	31,483.56		-
301301	川宁生物	2022年12月20日	6个月	新股锁定	5.00	7.53	3,574	17,870.00	26,912.22		-
301356	天振股份	2022年11月3日	6个月	新股锁定	63.00	43.33	614	38,682.00	26,604.62		-
301195	北路智控	2022年7月25日	6个月	新股锁定	71.17	73.04	330	23,486.10	24,103.20		-
301389	隆扬电子	2022年10月18日	6个月	新股锁定	22.50	17.16	1,269	28,552.50	21,776.04		-
301330	熵基科技	2022年8月10日	6个月	新股锁定	43.32	31.31	694	30,064.08	21,729.14		-
301391	卡莱特	2022年11月24日	6个月	新股锁定	96.00	80.97	247	23,712.00	19,999.59		-
301349	信德新材	2022年8月30日	6个月	新股锁定	138.88	103.52	180	24,998.40	18,633.60		-

301171	易点天下	2022年8月10日	6个月	新股锁定	18.18	17.72	985	17,907.30	17,454.20	-
301363	美好医疗	2022年9月28日	6个月	新股锁定	30.66	37.85	445	13,643.70	16,843.25	-
301115	建科股份	2022年8月23日	6个月	新股锁定	42.05	24.04	685	28,804.25	16,467.40	-
301296	新巨丰	2022年8月26日	6个月	新股锁定	18.19	14.90	1,042	18,953.98	15,525.80	-
301223	中荣股份	2022年10月13日	6个月	新股锁定	26.28	18.13	815	21,418.20	14,775.95	-
301328	维峰电子	2022年8月30日	6个月	新股锁定	78.80	76.96	191	15,050.80	14,699.36	-
301121	紫建电子	2022年8月1日	6个月	新股锁定	61.07	49.77	290	17,710.30	14,433.30	-
301339	通行宝	2022年9月2日	6个月	新股锁定	18.78	15.59	913	17,146.14	14,233.67	-
301335	天元宠物	2022年11月11日	6个月	新股锁定	49.98	33.82	420	20,991.60	14,204.40	-
301377	鼎泰高科	2022年11月11日	6个月	新股锁定	22.88	17.63	770	17,617.60	13,575.10	-
301311	昆船智能	2022年11月23日	6个月	新股锁定	13.88	15.86	832	11,548.16	13,195.52	-
301297	富乐德	2022年12月23日	6个月	新股锁定	8.48	12.99	1,015	8,607.20	13,184.85	-
301366	一博科技	2022年9月19日	6个月	新股锁定	65.35	45.09	268	17,513.80	12,084.12	-
301283	聚胶股份	2022年8月26日	6个月	新股锁定	52.69	51.41	235	12,382.15	12,081.35	-
301290	东星医疗	2022年11月23日	6个月	新股锁定	44.09	35.13	330	14,549.70	11,592.90	-

		日									
301132	满坤科技	2022年8月3日	6个月	新股锁定	26.80	24.48	468	12,542.40	11,456.64		-
301282	金禄电子	2022年8月18日	6个月	新股锁定	30.38	25.25	434	13,184.92	10,958.50		-
301361	众智科技	2022年11月8日	6个月	新股锁定	26.44	20.96	517	13,669.48	10,836.32		-
301306	西测测试	2022年7月19日	6个月	新股锁定	43.23	42.29	255	11,023.65	10,783.95		-
301273	瑞晨环保	2022年10月11日	6个月	新股锁定	37.89	37.79	277	10,495.53	10,467.83		-
301265	华新环保	2022年12月8日	6个月	新股锁定	13.28	11.40	819	10,876.32	9,336.60		-
301318	维海德	2022年8月3日	6个月	新股锁定	64.68	41.74	206	13,324.08	8,598.44		-
301227	森鹰窗业	2022年9月16日	6个月	新股锁定	38.25	29.49	284	10,863.00	8,375.16		-
301326	捷邦科技	2022年9月9日	6个月	新股锁定	51.72	36.62	227	11,740.44	8,312.74		-
301197	工大科雅	2022年7月29日	6个月	新股锁定	25.50	20.08	380	9,690.00	7,630.40		-
301161	唯万密封	2022年9月6日	6个月	新股锁定	18.66	21.73	346	6,456.36	7,518.58		-
301285	鸿日达	2022年9月21日	6个月	新股锁定	14.60	12.60	565	8,249.00	7,119.00		-
301276	嘉曼服饰	2022年9月1日	6个月	新股锁定	40.66	22.61	303	12,319.98	6,850.83		-
301359	东南电子	2022年11月2日	6个月	新股锁定	20.84	19.90	328	6,835.52	6,527.20		-
301388	欣灵	2022年	6个月	新股锁	25.88	21.60	292	7,556.96	6,307.20		-

	电气	10月26日		定							
301368	丰立智能	2022年12月7日	6个月	新股锁定	22.33	18.52	337	7,525.21	6,241.24		-
301319	唯特偶	2022年9月22日	6个月	新股锁定	47.75	53.27	115	5,491.25	6,126.05		-
301231	荣信文化	2022年8月31日	6个月	新股锁定	25.49	20.38	275	7,009.75	5,604.50		-
301309	万得凯	2022年9月8日	6个月	新股锁定	39.00	24.46	228	8,892.00	5,576.88		-
301233	盛帮股份	2022年6月24日	6个月	新股锁定	41.52	34.30	158	6,560.16	5,419.40		-
301316	慧博云通	2022年9月29日	6个月	新股锁定	7.60	14.32	359	2,728.40	5,140.88		-

7.4.12.2 期末持有的暂时停牌等流通受限股票

无。

7.4.12.3 期末债券正回购交易中作为抵押的债券

7.4.12.3.1 银行间市场债券正回购

无。

7.4.12.3.2 交易所市场债券正回购

无。

7.4.12.4 期末参与转融通证券出借业务的证券

无。

7.4.13 金融工具风险及管理

7.4.13.1 风险管理政策和组织架构

本基金在日常经营活动中涉及的风险主要包括信用风险、流动性风险及市场风险。本基金管理人制定了政策和程序来识别及分析这些风险，并设定适当的风险限额及内部控制流程，通过可靠的管理及信息系统持续监控上述各类风险。

本基金管理人的风险管理机构由董事会下属的公司治理与风险控制委员会、督察长、公司风险管理委员会、法律合规部、风险管理部、内控稽核部以及各个业务部门组成。

公司实行全面、系统的风险管理，风险管理覆盖公司所有战略环节、业务环节和操作环节。同时，对于每一战略环节、业务环节，公司都制定了系统化的风险管理程序，实现风险识别、风险评估、风险处理、风险监控和风险报告的程序化管理，并对风险管理的整个流程进行评估和改进。公司构建了分工明确、相互协作、彼此牵制的风险管理组织结构，形成了由三大防线共同筑成的风险管理体系。其中：

(1) 各业务部门是风险管理的第一道防线，将管控好风险作为开展业务的前提和保障，落实各项风险管理措施，承担风险管理的第一责任。第一道防线按照法律法规的规定，制定本业务条线的制度和流程，对经营和业务流程中的风险主动识别、评估和控制，收集和报告风险点，针对薄弱环节及时进行完善。通过对业务和产品相关制度、流程、系统的自我评估、自我检查、自我完善、自我培训，履行业务经营过程中的自我风险控制职能。

(2) 风险管理部、法律合规部和内控稽核部是风险管理的第二道防线。第二道防线通过制定风险管理政策、标准和要求，为第一道防线提供风险管理的方法、工具、流程、培训和指导，主动为第一道防线风险管控提供支持，独立监控、评估、报告公司整体及业务条线的风险状况和风险变化情况。监督和检查第一道防线风险管理措施的执行和有效性，为第三道防线开展再检查、再监督和内部控制评价提供基础。法律合规部负责合规风险的宣导培训、合规咨询、审查审核和监督检查等，风险管理部负责对公司的投资风险进行独立评估、监控、检查和报告，内控稽核部负责操作风险和员工异常行为排查的管理和检查。

(3) 稽核团队是风险管理的第三道防线。通过内部独立、客观的监督与评价，采用系统化、规范化方法，对第一道、第二道防线在风险管理中的履职情况进行审计，对风险管理的效果进行独立客观的监督、审计、评价和报告，促进公司发展战略和经营管理目标的实现。

同时，公司董事会确定公司风险管理总体目标，制定公司风险管理战略和风险应对策略，对重大事件、重大决策的风险评估意见和风险管理报告进行审议，审批重大风险的解决方案；公司管理层根据董事会的风险管理战略，制定并确保公司风险管理制度得以全面、有效执行，在董事会授权范围内批准重大事件、重大决策的风险评估意见和重大风险的解决方案，组织各业务部门开展风险管控工作。

本基金的基金管理人对于金融工具的风险管理方法主要是通过定性分析和定量分析的方法去估测各种风险产生的可能损失。从定性分析的角度出发，判断风险损失的严重程度和出现同类风险损失的频度。而从定量分析的角度出发，根据本基金的投资目标，结合基金资产所运用金融工具特征通过特定的风险量化指标、模型，日常的量化报告，确定风险损失的限度和相应置信程度，及时可靠地对各种风险进行监督、检查和评估，并通过相应决策，将风险控制在可承受的范围内。

7.4.13.2 信用风险

信用风险是指基金在交易过程中因交易对手未履行合约责任，或者基金所投资证券之发行人出现违约、拒绝支付到期本息，导致基金资产损失和收益变化的风险。

本基金管理人通过信用评级团队和中央交易室建立了内部评级体系和交易对手库，对债券发行主体及债券进行内部评级并跟踪进行评级调整，对交易对手实行准入和分级管理，以控制相应的信用风险。

7.4.13.2.1 按短期信用评级列示的债券投资

无。

7.4.13.2.2 按短期信用评级列示的资产支持证券投资

无。

7.4.13.2.3 按短期信用评级列示的同业存单投资

无。

7.4.13.2.4 按长期信用评级列示的债券投资

单位：人民币元

长期信用评级	本期末 2022 年 12 月 31 日	上年度末 2021 年 12 月 31 日
AAA	5,747,435.03	2,463,000.00
AAA 以下	-	-
未评级	-	-
合计	5,747,435.03	2,463,000.00

注：上述评级均取自第三方评级机构。

7.4.13.2.5 按长期信用评级列示的资产支持证券投资

无。

7.4.13.2.6 按长期信用评级列示的同业存单投资

无。

7.4.13.3 流动性风险

流动性风险是指基金所持金融工具变现的难易程度。本基金的流动性风险一方面来自于基金份额持有人要求赎回其持有的基金份额，另一方面来自于投资品种所处的交易市场不活跃而带来的变现困难。本基金的投资范围为具有良好流动性的金融工具。此外，本基金可通过卖出回购金融资产方式借入短期资金应对流动性需求，其上限一般不超过基金持有的债券资产的公允价值。本基金于资产负债表日所持有的金融负债的合约约定剩余到期日均为一年以内且一般不计息，因此账面余额一般即为未折现的合约到期现金流量。本基金管理人每日预测本基金的流动性需求，

并同时通过独立的风险管理部门设定流动性比例要求，对流动性指标进行持续的监测和分析。

7.4.13.3.1 金融资产和金融负债的到期期限分析

无。

7.4.13.3.2 报告期内本基金组合资产的流动性风险分析

本基金的基金管理人严格按照《公开募集证券投资基金运作管理办法》及《公开募集开放式证券投资基金流动性风险管理规定》等有关法规的要求建立健全开放式基金流动性风险管理的内部控制体系，审慎评估各类资产的流动性，针对性制定流动性风险管理措施，对本基金组合资产的流动性风险进行管理。本基金的基金管理人采用监控基金组合资产持仓集中度指标、逆回购交易的到期日与交易对手的集中度、流动性受限资产比例、基金组合资产中 7 个工作日可变现资产的可变现价值以及压力测试等方式防范流动性风险。并于开放日对本基金的申购赎回情况进行监控，保持基金投资组合中的可用现金头寸与之相匹配，确保本基金资产的变现能力与投资者赎回需求的匹配与平衡。本基金的基金管理人在基金合同中设计了巨额赎回条款，约定在非常情况下赎回申请的处理方式，控制因开放申购赎回模式带来的流动性风险，有效保障基金持有人利益。本报告期内，本基金未发生重大流动性风险事件。

7.4.13.4 市场风险

市场风险是指基金所持金融工具的公允价值或未来现金流量因所处市场各类价格因素的变动而发生波动的风险，包括利率风险、外汇风险和其他价格风险。

7.4.13.4.1 利率风险

利率风险是指基金的财务状况或未来现金流量受市场利率变动而发生波动的风险。利率敏感性金融工具均面临由于市场利率上升而导致公允价值下降的风险，其中浮动利率类金融工具还面临每个付息期间结束根据市场利率重新定价时对于未来现金流影响的风险。

本基金的基金管理人定期对本基金面临的利率敏感性缺口进行监控，并通过调整投资组合的久期等方法对上述利率风险进行管理。

7.4.13.4.1.1 利率风险敞口

单位：人民币元

本期末 2022 年 12 月 31 日	1 年以内	1-5 年	5 年以上	不计息	合计
资产					
银行存款	107,228,413.23	-	-	-	107,228,413.23
结算备付金	193,679.26	-	-	-	193,679.26
存出保证金	97,473.66	-	-	-	97,473.66
交易性金融资产	-	-	5,747,435.03	826,649,851.09	832,397,286.12
应收申购款	-	-	-	1,639,324.16	1,639,324.16

资产总计	107,519,566.15	-	5,747,435.03	828,289,175.25	941,556,176.43
负债					
应付清算款	-	-	-	32,175,442.59	32,175,442.59
应付赎回款	-	-	-	340,459.32	340,459.32
应付管理人报酬	-	-	-	1,112,034.63	1,112,034.63
应付托管费	-	-	-	185,339.11	185,339.11
应付销售服务费	-	-	-	160,430.92	160,430.92
其他负债	-	-	-	426,737.87	426,737.87
负债总计	-	-	-	34,400,444.44	34,400,444.44
利率敏感度缺口	107,519,566.15	-	5,747,435.03	793,888,730.81	907,155,731.99
上年度末 2021 年 12 月 31 日	1 年以内	1-5 年	5 年以上	不计息	合计
资产					
银行存款	82,114,890.06	-	-	-	82,114,890.06
结算备付金	135,438.79	-	-	-	135,438.79
存出保证金	75,312.72	-	-	-	75,312.72
交易性金融资产	-	-	2,463,000.00	870,341,603.28	872,804,603.28
应收清算款	-	-	-	2,282,763.01	2,282,763.01
其他资产	-	-	-	19,301.62	19,301.62
资产总计	82,325,641.57	-	2,463,000.00	872,643,667.91	957,432,309.48
负债					
应付清算款	-	-	-	59.13	59.13
应付赎回款	-	-	-	847,697.83	847,697.83
应付管理人报酬	-	-	-	1,224,325.20	1,224,325.20
应付托管费	-	-	-	204,054.18	204,054.18
应付销售服务费	-	-	-	138,275.96	138,275.96
其他负债	-	-	-	322,267.18	322,267.18
负债总计	-	-	-	2,736,679.48	2,736,679.48
利率敏感度缺口	82,325,641.57	-	2,463,000.00	869,906,988.43	954,695,630.00

注：表中所示为本基金资产及负债的账面价值，并按照合约规定的利率重新定价日或到期日孰早者予以分类。

7.4.13.4.1.2 利率风险的敏感性分析

假设	该利率敏感性分析基于本基金报表日的利率风险状况；		
	假定所有期限的利率均以相同幅度变动 25 个基点，其他变量不变；		
	此项影响并未考虑管理层为降低利率风险而可能采取的风险管理活动。		
相关风险变量的变动	对资产负债表日基金资产净值的影响金额（单位：人民币元）		
	本期末（2022 年 12 月 31 日）	上年度末（2021 年 12 月 31 日）	

分析	利率减少 25 基准点	74,993.35	35,754.60
	利率增加 25 基准点	-73,833.60	-35,153.81

7.4.13.4.2 外汇风险

外汇风险是指金融工具的公允价值或未来现金流量因外汇汇率变动而发生波动的风险。本基金持有以非记账本位币人民币计价的资产和负债，因此存在相应的外汇风险。本基金的基金管理人每日对本基金的外汇头寸进行监控。

7.4.13.4.2.1 外汇风险敞口

单位：人民币元

项目	本期末 2022 年 12 月 31 日			
	美元 折合人民币 元	港币 折合人民币元	其他币种 折合人民币元	合计
以外币计价的 资产				
交易性金融资产	-	207,411,608.68	-	207,411,608.68
资产合计	-	207,411,608.68	-	207,411,608.68
以外币计价的 负债				
负债合计	-	-	-	-
资产负债表外 外汇风险敞口净 额	-	207,411,608.68	-	207,411,608.68
项目	上年度末 2021 年 12 月 31 日			
	美元 折合人民币 元	港币 折合人民币元	其他币种 折合人民币元	合计
以外币计价的 资产				
交易性金融资产	-	275,835,607.00	-	275,835,607.00
资产合计	-	275,835,607.00	-	275,835,607.00
以外币计价的 负债				
负债合计	-	-	-	-
资产负债表外 外汇风险敞口净 额	-	275,835,607.00	-	275,835,607.00

额				
---	--	--	--	--

7.4.13.4.2.2 外汇风险的敏感性分析

假设	除汇率以外的其他市场变量保持不变，且未考虑基金管理人为降低汇率风险而可能采取的风险管理活动。		
	相关风险变量的变动	对资产负债表日基金资产净值的影响金额（单位：人民币元）	
		本期末（2022年12月31日）	上年度末（2021年12月31日）
分析	所有外币相对人民币升值 5%	10,370,580.43	13,791,780.35
	所有外币相对人民币贬值 5%	-10,370,580.43	-13,791,780.35

7.4.13.4.3 其他价格风险

其他价格风险为除市场利率和外汇汇率以外的市场因素（单个证券发行主体自身经营情况或证券市场整体波动）发生变动时导致基金资产发生损失的风险。本基金的金融资产以公允价值计量，所有市场价格因素引起的金融资产公允价值变动均直接反映在当期损益中。本基金管理人对本基金所持有的证券价格实施监控，定期运用多种定量方法进行风险度量和分析，以对风险进行跟踪和控制。

7.4.13.4.3.1 其他价格风险敞口

金额单位：人民币元

项目	本期末 2022年12月31日		上年度末 2021年12月31日	
	公允价值	占基金资产净值比例（%）	公允价值	占基金资产净值比例（%）
交易性金融资产—股票投资	826,649,851.09	91.13	870,341,603.28	91.16
交易性金融资产—基金投资	-	-	-	-
交易性金融资产—债券投资	5,747,435.03	0.63	2,463,000.00	0.26
交易性金融资产—贵金属投资	-	-	-	-
衍生金融资产—权证投资	-	-	-	-
其他	-	-	-	-

合计	832,397,286.12	91.76	872,804,603.28	91.42
----	----------------	-------	----------------	-------

注：由于四舍五入的原因，公允价值占基金资产净值的比例分项之和与合计可能有尾差。

7.4.13.4.3.2 其他价格风险的敏感性分析

假设	假定本基金的业绩比较基准变化 5%，其他变量不变；		
	用期末时点比较基准浮动 5% 基金资产净值相应变化来估测组合市场价格风险；		
	Beta 系数是根据组合的净值数据和基准指数数据回归得出，反映了基金和基准的相关性。		
	相关风险变量的变动	对资产负债表日基金资产净值的影响金额（单位：人民币元）	
		本期末（2022 年 12 月 31 日）	上年度末（2021 年 12 月 31 日）
分析	业绩比较基准增加 5%	58,936,062.92	64,990,191.94
	业绩比较基准减少 5%	-58,936,062.92	-64,990,191.94

7.4.13.4.4 采用风险价值法管理风险

无。

7.4.14 公允价值

7.4.14.1 金融工具公允价值计量的方法

公允价值计量结果所属的层次，由对公允价值计量整体而言具有重要意义的输入值所属的最低层次决定：

第一层次：相同资产或负债在活跃市场上未经调整的报价。

第二层次：除第一层次输入值外相关资产或负债直接或间接可观察的输入值。

第三层次：相关资产或负债的不可观察输入值。

7.4.14.2 持续的以公允价值计量的金融工具

7.4.14.2.1 各层次金融工具的公允价值

单位：人民币元

公允价值计量结果所属的层次	本期末 2022 年 12 月 31 日	上年度末 2021 年 12 月 31 日
第一层次	829,540,283.83	867,203,245.21
第二层次	-	2,543,953.93

第三层次	2,857,002.29	3,057,404.14
合计	832,397,286.12	872,804,603.28

7.4.14.2.2 公允价值所属层次间的重大变动

本基金以导致各层次之间转换的事项发生日为确认各层次之间转换的时点。对于公开市场交易的股票、债券等投资，若出现重大事项停牌、交易不活跃或非公开发行等情况，本基金不会于停牌日至交易恢复活跃日期间、交易不活跃期间及限售期间将相关投资的公允价值列入第一层次，并根据估值调整中采用的对公允价值计量整体而言具有重要意义的输入值所属的最低层次，确定相关投资的公允价值应属第二层次或第三层次。

7.4.14.2.3 第三层次公允价值余额及变动情况

7.4.14.2.3.1 第三层次公允价值余额及变动情况

项目	本期 2022年1月1日至2022年12月31日		
	交易性金融资产		合计
	债券投资	股票投资	
期初余额	-	3,057,404.14	3,057,404.14
当期购买	-	2,425,355.18	2,425,355.18
当期出售/结算	-	-	-
转入第三层次	-	-	-
转出第三层次	-	2,633,655.54	2,633,655.54
当期利得或损失总额	-	7,898.51	7,898.51
其中：计入损益的利得或损失	-	7,898.51	7,898.51
计入其他综合收益的利得或损失	-	-	-
期末余额	-	2,857,002.29	2,857,002.29
期末仍持有的第三层次金融资产计入本期损益的未实现利得或损失的变动——公允价值变动损益	-	431,647.11	431,647.11
项目	上年度可比同期 2021年1月1日至2021年12月31日		
	交易性金融资产		合计
	债券投资	股票投资	
期初余额	-	5,582,913.35	5,582,913.35
当期购买	-	1,927,891.73	1,927,891.73

当期出售/结算	-	-	-
转入第三层次	-	-	-
转出第三层次	-	5,249,862.16	5,249,862.16
当期利得或损失总额	-	796,461.22	796,461.22
其中：计入损益的利得或损失	-	796,461.22	796,461.22
计入其他综合收益的利得或损失	-	-	-
期末余额	-	3,057,404.14	3,057,404.14
期末仍持有的第三层次金融资产计入本期损益的未实现利得或损失的变动——公允价值变动损益	-	1,129,512.41	1,129,512.41

注：本基金从第三层次转出的交易性金融资产均为限售期结束可正常交易的股票投资，计入损益的利得或损失分别计入利润表中的公允价值变动损益、投资收益等项目。

7.4.14.2.3.2 使用重要不可观察输入值的第三层次公允价值计量的情况

单位：人民币元

项目	本期末公允价值	采用的估值技术	不可观察输入值		
			名称	范围/加权平均值	与公允价值之间的关系
限售股票	2,857,002.29	平均价格 亚式期权 模型	预期波动率	20.63%-247.56%	负相关
项目	上年度末公允价值	采用的估值技术	不可观察输入值		
			名称	范围/加权平均值	与公允价值之间的关系
限售股票	3,057,404.14	平均价格 亚式期权 模型	预期波动率	25.52%-224.71%	负相关

7.4.14.3 非持续的以公允价值计量的金融工具的说明

本基金本报告期末及上年度末均未持有非持续的以公允价值计量的金融工具。

7.4.14.4 不以公允价值计量的金融工具的相关说明

本基金持有的不以公允价值计量的金融工具为以摊余成本计量的金融资产和金融负债，这些金融工具因其剩余期限较短，所以其账面价值与公允价值相若。

7.4.15 有助于理解和分析会计报表需要说明的其他事项

无。

§ 8 投资组合报告

8.1 期末基金资产组合情况

金额单位：人民币元

序号	项目	金额	占基金总资产的比例 (%)
1	权益投资	826,649,851.09	87.80
	其中：股票	826,649,851.09	87.80
2	基金投资	-	-
3	固定收益投资	5,747,435.03	0.61
	其中：债券	5,747,435.03	0.61
	资产支持证券	-	-
4	贵金属投资	-	-
5	金融衍生品投资	-	-
6	买入返售金融资产	-	-
	其中：买断式回购的买入返售金融资产	-	-
7	银行存款和结算备付金合计	107,422,092.49	11.41
8	其他各项资产	1,736,797.82	0.18
9	合计	941,556,176.43	100.00

注：1、由于四舍五入的原因金额占基金总资产的比例分项之和与合计可能有尾差。

2、本基金本报告期末通过港股通交易机制投资的港股公允价值为 207,411,608.68 元，占期末资产净值比例为 22.86%。

8.2 报告期末按行业分类的股票投资组合

8.2.1 报告期末按行业分类的境内股票投资组合

金额单位：人民币元

代码	行业类别	公允价值（元）	占基金资产净值比例 (%)
A	农、林、牧、渔业	13,897.60	0.00
B	采矿业	-	-
C	制造业	16,565,267.62	1.83
D	电力、热力、燃气及水生产和供应业	65,402.29	0.01
E	建筑业	29,397.80	0.00
F	批发和零售业	92,780.41	0.01
G	交通运输、仓储和邮政业	33,366.33	0.00
H	住宿和餐饮业	150,574.80	0.02
I	信息传输、软件和信息技术服务业	1,360,542.70	0.15
J	金融业	508,584,213.19	56.06
K	房地产业	90,502,550.49	9.98
L	租赁和商务服务业	35,292.18	0.00

M	科学研究和技术服务业	721,225.38	0.08
N	水利、环境和公共设施管理业	385,319.44	0.04
O	居民服务、修理和其他服务业	-	-
P	教育	10,114.36	0.00
Q	卫生和社会工作	562,465.01	0.06
R	文化、体育和娱乐业	125,832.81	0.01
S	综合	-	-
	合计	619,238,242.41	68.26

注：由于四舍五入的原因公允价值占基金资产净值的比例分项之和与合计可能有尾差。

8.2.2 报告期末按行业分类的港股通投资股票投资组合

行业类别	公允价值（人民币）	占基金资产净值比例（%）
通信服务 Communication Services	-	-
非必需消费品 Consumer Discretionary	-	-
必需消费品 Consumer Staples	-	-
能源 Energy	-	-
金融 Financials	101,413,722.60	11.18
保健 Health Care	932,400.00	0.10
工业 Industrials	-	-
信息技术 Information Technology	-	-
材料 Materials	-	-
房地产 Real Estate	105,065,486.08	11.58
公用事业 Utilities	-	-
合计	207,411,608.68	22.86

注：1、以上分类采用全球行业分类标准（GICS）；

2、由于四舍五入的原因市值占基金资产净值的比例分项之和与合计可能有尾差。

8.3 期末按公允价值占基金资产净值比例大小排序的所有股票投资明细

金额单位：人民币元

序号	股票代码	股票名称	数量（股）	公允价值（元）	占基金资产净值比例（%）
1	002142	宁波银行	2,678,751	86,925,469.95	9.58
2	601838	成都银行	5,415,966	82,864,279.80	9.13
3	600926	杭州银行	6,267,141	81,974,204.28	9.04
4	600036	招商银行	1,861,500	69,359,490.00	7.65
5	600048	保利发展	3,550,300	53,716,039.00	5.92
6	06049	保利物业	1,288,800	53,021,232.00	5.84
7	601628	中国人寿	1,366,600	50,728,192.00	5.59
8	300059	东方财富	2,422,699	47,000,360.60	5.18

9	06030	中信证券	2,807,500	39,585,750.00	4.36
10	600919	江苏银行	5,324,962	38,818,972.98	4.28
11	00688	中国海外发展	1,800,937	33,137,240.80	3.65
12	000001	平安银行	2,322,880	30,569,100.80	3.37
13	03908	中金公司	2,170,000	28,882,700.00	3.18
14	000002	万科 A	1,169,800	21,290,360.00	2.35
14	02202	万科企业	425,320	6,001,265.20	0.66
15	01299	友邦保险	300,000	23,262,000.00	2.56
16	001979	招商蛇口	1,226,800	15,494,484.00	1.71
17	601318	中国平安	200,000	9,400,000.00	1.04
18	00388	香港交易所	24,060	7,247,112.60	0.80
19	01209	华润万象生活	172,600	6,113,492.00	0.67
20	601166	兴业银行	330,500	5,813,495.00	0.64
21	02669	中海物业	598,500	4,345,110.00	0.48
22	02007	碧桂园	1,023,300	2,445,687.00	0.27
23	02328	中国财险	368,000	2,436,160.00	0.27
24	002966	苏州银行	233,200	1,814,296.00	0.20
25	601288	农业银行	559,400	1,627,854.00	0.18
26	000776	广发证券	97,800	1,514,922.00	0.17
27	688428	诺诚健华	70,700	997,577.00	0.11
28	01548	金斯瑞生物科技	42,000	932,400.00	0.10
29	688271	联影医疗	5,155	885,010.40	0.10
30	688439	振华风光	5,913	702,937.44	0.08
31	002179	中航光电	11,760	679,257.60	0.07
32	688375	国博电子	6,110	575,562.00	0.06
33	688387	信科移动	106,186	533,053.72	0.06
34	688409	富创精密	4,729	511,252.19	0.06
35	301267	华夏眼科	6,834	494,907.30	0.05
36	688141	杰华特	9,846	467,685.00	0.05
37	688061	灿瑞科技	3,972	370,786.20	0.04
38	688503	聚和材料	2,457	366,363.27	0.04
39	301165	锐捷网络	9,951	336,938.61	0.04
40	301356	天振股份	6,132	276,680.38	0.03
41	688231	隆达股份	7,835	275,321.90	0.03
42	688432	有研硅	20,044	265,382.56	0.03
43	688269	凯立新材	2,717	233,118.60	0.03
44	301389	隆扬电子	12,690	230,780.34	0.03
45	688372	伟测科技	2,383	226,956.92	0.03
46	688165	埃夫特	28,671	220,766.70	0.02
47	688658	悦康药业	11,322	218,741.04	0.02
48	301391	卡莱特	2,470	210,066.09	0.02
49	688073	毕得医药	2,544	208,989.60	0.02
50	688137	近岸蛋白	2,588	196,688.00	0.02

51	688498	源杰科技	1,582	189,096.46	0.02
52	301363	美好医疗	4,447	184,567.07	0.02
53	688362	甬矽电子	7,779	169,504.41	0.02
54	688147	微导纳米	6,293	157,828.44	0.02
55	688459	哈铁科技	17,259	156,366.54	0.02
56	688084	晶品特装	1,875	155,025.00	0.02
57	301223	中荣股份	8,148	152,636.35	0.02
58	301073	君亭酒店	2,148	150,574.80	0.02
59	301297	富乐德	10,147	150,256.17	0.02
60	301377	鼎泰高科	7,695	149,789.85	0.02
61	301335	天元宠物	4,192	147,884.08	0.02
62	301311	昆船智能	8,320	145,957.76	0.02
63	688798	艾为电子	1,502	143,486.06	0.02
64	688060	云涌科技	2,400	140,400.00	0.02
65	688391	钜泉科技	1,397	133,874.51	0.01
66	688697	纽威数控	5,837	133,141.97	0.01
67	688209	英集芯	6,822	126,957.42	0.01
68	301366	一博科技	2,672	124,831.72	0.01
69	301290	东星医疗	3,291	122,423.13	0.01
70	688132	邦彦技术	4,844	118,193.60	0.01
71	688376	美埃科技	3,713	116,142.64	0.01
72	301361	众智科技	5,169	115,134.16	0.01
73	301273	瑞晨环保	2,761	112,485.71	0.01
74	688291	金橙子	3,961	103,619.76	0.01
75	688103	国力股份	1,595	102,622.30	0.01
76	688768	容知日新	907	102,454.72	0.01
77	688070	纵横股份	2,407	101,743.89	0.01
78	301030	仕净科技	2,417	100,813.07	0.01
79	301269	华大九天	1,141	100,339.54	0.01
80	301265	华新环保	8,181	99,226.62	0.01
81	688420	美腾科技	2,408	98,294.56	0.01
82	688419	耐科装备	3,039	96,123.57	0.01
83	688510	航亚科技	5,991	95,256.90	0.01
84	688579	山大地纬	9,617	94,150.43	0.01
85	301004	嘉益股份	3,115	92,764.70	0.01
86	601825	沪农商行	15,480	91,022.40	0.01
87	688143	长盈通	1,938	90,349.56	0.01
88	688661	和林微纳	1,452	87,555.60	0.01
89	688252	天德钰	5,201	87,220.77	0.01
90	301326	捷邦科技	2,264	87,002.05	0.01
91	301227	森鹰窗业	2,840	86,972.16	0.01
92	688528	秦川物联	8,337	84,954.03	0.01
93	688737	中自科技	2,186	82,674.52	0.01

94	601136	首创证券	4,739	82,553.38	0.01
95	688244	永信至诚	1,506	82,077.00	0.01
96	688500	慧辰股份	3,414	80,911.80	0.01
97	688525	佰维存储	4,614	74,100.84	0.01
98	301285	鸿日达	5,643	73,945.48	0.01
99	301359	东南电子	3,271	71,332.06	0.01
100	001301	尚太科技	1,164	68,722.56	0.01
101	688356	键凯科技	436	68,255.80	0.01
102	301388	欣灵电气	2,920	67,802.40	0.01
103	301316	慧博云通	3,584	67,028.63	0.01
104	688722	同益中	3,687	66,587.22	0.01
105	301368	丰立智能	3,368	66,558.14	0.01
106	301319	唯特偶	1,149	66,253.15	0.01
107	688683	莱尔科技	3,296	65,952.96	0.01
108	603529	爱玛科技	1,427	65,456.49	0.01
109	301028	东亚机械	7,329	65,447.97	0.01
110	301095	广立微	740	64,002.60	0.01
111	688786	悦安新材	1,513	62,744.11	0.01
112	688718	唯赛勃	3,145	62,616.95	0.01
113	688509	正元地信	15,433	62,349.32	0.01
114	688071	华依科技	1,101	62,217.51	0.01
115	301013	利和兴	7,056	62,163.36	0.01
116	300814	中富电路	3,280	59,236.80	0.01
117	688296	和达科技	2,173	56,215.51	0.01
118	301052	果麦文化	2,520	56,095.20	0.01
119	301035	润丰股份	644	56,092.40	0.01
120	301045	天禄科技	3,350	54,404.00	0.01
121	301016	雷尔伟	2,747	54,170.84	0.01
122	300979	华利集团	916	52,312.76	0.01
123	301038	深水规院	3,458	51,109.24	0.01
124	688216	气派科技	2,000	51,040.00	0.01
125	688480	赛恩斯	2,302	50,920.24	0.01
126	688787	海天瑞声	817	48,766.73	0.01
127	002991	甘源食品	638	48,673.02	0.01
128	688466	金科环境	3,175	47,942.50	0.01
129	688448	磁谷科技	1,985	46,667.35	0.01
130	301308	江波龙	819	46,453.68	0.01
131	301081	严牌股份	4,024	46,436.96	0.01
132	301083	百胜智能	4,160	45,926.40	0.01
133	301040	中环海陆	2,401	45,907.12	0.01
134	688057	金达莱	3,254	45,100.44	0.00
135	301327	华宝新能	242	42,826.74	0.00
136	688255	凯尔达	1,648	42,370.08	0.00

137	301153	中科江南	398	42,363.12	0.00
138	688511	天微电子	1,490	42,345.80	0.00
139	301049	超越科技	1,954	41,170.78	0.00
140	301041	金百泽	2,150	41,129.50	0.00
141	301025	读客文化	4,027	40,793.51	0.00
142	301239	普瑞眼科	575	40,066.00	0.00
143	300919	中伟股份	610	40,022.10	0.00
144	301033	迈普医学	1,076	39,682.88	0.00
145	301367	怡和嘉业	223	39,198.94	0.00
146	301032	新柴股份	5,124	38,481.24	0.00
147	301010	晶雪节能	2,172	38,335.80	0.00
148	301175	中科环保	6,370	38,283.70	0.00
149	301072	中捷精工	1,802	36,941.00	0.00
150	301029	怡合达	554	36,419.96	0.00
151	301068	大地海洋	1,436	35,268.16	0.00
152	001338	永顺泰	1,649	34,826.88	0.00
153	300973	立高食品	360	34,624.80	0.00
154	605399	晨光新材	1,053	34,011.90	0.00
155	688517	金冠电气	2,892	33,229.08	0.00
156	301216	万凯新材	1,120	32,121.60	0.00
157	605090	九丰能源	1,526	31,511.90	0.00
158	301053	远信工业	1,544	31,327.76	0.00
159	688328	深科达	1,499	30,969.34	0.00
160	300854	中兰环保	2,026	30,957.28	0.00
161	688565	力源科技	3,450	30,567.00	0.00
162	301302	华如科技	466	29,837.98	0.00
163	301162	国能日新	334	29,331.88	0.00
164	301109	军信股份	1,838	29,077.16	0.00
165	688766	普冉股份	189	28,718.55	0.00
166	688367	工大高科	1,717	27,162.94	0.00
167	300957	贝泰妮	182	27,161.68	0.00
168	301301	川宁生物	3,574	26,912.22	0.00
169	601022	宁波远洋	1,983	26,770.50	0.00
170	603155	新亚强	996	26,762.52	0.00
171	301150	中一科技	404	26,062.04	0.00
172	301079	邵阳液压	1,396	25,560.76	0.00
173	688038	中科通达	2,132	25,349.48	0.00
174	003029	吉大正元	716	25,246.16	0.00
175	688272	富吉瑞	1,263	24,502.20	0.00
176	001322	箭牌家居	1,595	24,244.00	0.00
177	688681	科汇股份	1,899	24,231.24	0.00
178	301195	北路智控	330	24,103.20	0.00
179	301102	兆讯传媒	642	23,593.50	0.00

180	688067	爱威科技	1,259	23,581.07	0.00
181	601921	浙版传媒	3,154	23,339.60	0.00
182	603171	税友股份	637	23,186.80	0.00
183	605060	联德股份	883	22,790.23	0.00
184	301263	泰恩康	682	22,165.00	0.00
185	301330	熵基科技	694	21,729.14	0.00
186	301058	中粮科工	1,386	20,720.70	0.00
187	605339	南侨食品	864	19,656.00	0.00
188	301286	侨源股份	784	19,372.64	0.00
189	001215	千味央厨	295	19,340.20	0.00
190	688701	卓锦股份	2,340	19,211.40	0.00
191	301349	信德新材	180	18,633.60	0.00
192	605555	德昌股份	917	18,615.10	0.00
193	688776	国光电气	106	18,558.48	0.00
194	002997	瑞鹄模具	751	18,324.40	0.00
195	605080	浙江自然	374	17,652.80	0.00
196	301171	易点天下	985	17,454.20	0.00
197	603057	紫燕食品	549	17,277.03	0.00
198	300893	松原股份	621	16,704.90	0.00
199	301115	建科股份	685	16,467.40	0.00
200	003031	中瓷电子	171	16,467.30	0.00
201	301039	中集车辆	2,064	16,450.08	0.00
202	301256	华融化学	1,831	16,332.52	0.00
203	001217	华尔泰	1,239	16,206.12	0.00
204	605133	嵘泰股份	618	16,197.78	0.00
205	001216	华瓷股份	1,178	16,079.70	0.00
206	301103	何氏眼科	507	15,980.64	0.00
207	300894	火星人	628	15,875.84	0.00
208	300982	苏文电能	317	15,628.10	0.00
209	301296	新巨丰	1,042	15,525.80	0.00
210	300913	兆龙互连	945	15,356.25	0.00
211	301069	凯盛新材	539	14,865.62	0.00
212	301328	维峰电子	191	14,699.36	0.00
213	688339	亿华通	197	14,578.00	0.00
214	301121	紫建电子	290	14,433.30	0.00
215	301248	杰创智能	472	14,386.56	0.00
216	001298	好上好	403	14,379.04	0.00
217	300986	志特新材	370	14,337.50	0.00
218	605169	洪通燃气	1,292	14,315.36	0.00
219	301339	通行宝	913	14,233.67	0.00
220	003042	中农联合	546	14,206.92	0.00
221	301097	天益医疗	249	14,063.52	0.00
222	301160	翔楼新材	392	13,963.04	0.00

223	301212	联盛化学	416	13,823.68	0.00
224	605598	上海港湾	553	13,769.70	0.00
225	300925	法本信息	1,020	13,209.00	0.00
226	603130	云中马	480	13,176.00	0.00
227	301112	信邦智能	399	12,404.91	0.00
228	001256	炜冈科技	474	12,390.36	0.00
229	001333	光华股份	426	12,332.70	0.00
230	301283	聚胶股份	235	12,081.35	0.00
231	300997	欢乐家	928	12,064.00	0.00
232	301151	冠龙节能	703	11,958.03	0.00
233	001300	三柏硕	763	11,826.50	0.00
234	603836	海程邦达	733	11,698.68	0.00
235	001299	美能能源	576	11,635.20	0.00
236	300890	翔丰华	286	11,583.00	0.00
237	301258	富士莱	295	11,578.75	0.00
238	301060	兰卫医学	587	11,511.07	0.00
239	301132	满坤科技	468	11,456.64	0.00
240	300941	创识科技	598	11,397.88	0.00
241	603151	邦基科技	535	11,256.40	0.00
242	301015	百洋医药	462	11,014.08	0.00
243	301282	金禄电子	434	10,958.50	0.00
244	300918	南山智尚	1,063	10,927.64	0.00
245	605277	新亚电子	705	10,842.90	0.00
246	301306	西测测试	255	10,783.95	0.00
247	300876	蒙泰高新	350	10,755.50	0.00
248	301220	亚香股份	285	10,496.55	0.00
249	001218	丽臣实业	490	10,422.30	0.00
250	300895	铜牛信息	373	10,343.29	0.00
251	605228	神通科技	1,217	10,320.16	0.00
252	003032	传智教育	586	10,114.36	0.00
253	301017	漱玉平民	555	9,984.45	0.00
254	605599	莱百股份	980	9,976.40	0.00
255	605566	福莱蒾特	435	9,952.80	0.00
256	300864	南大环境	535	9,897.50	0.00
257	300932	三友联众	689	9,887.15	0.00
258	605259	绿田机械	295	9,885.45	0.00
259	605005	合兴股份	634	9,624.12	0.00
260	301298	东利机械	634	9,605.10	0.00
261	300881	盛德鑫泰	291	9,338.19	0.00
262	300968	格林精密	1,162	9,319.24	0.00
263	301259	艾布鲁	483	9,177.00	0.00
264	300940	南极光	491	9,166.97	0.00
265	003036	泰坦股份	776	9,164.56	0.00

266	300910	瑞丰新材	74	9,124.94	0.00
267	001219	青岛食品	353	9,100.34	0.00
268	300868	杰美特	593	9,055.11	0.00
269	605100	华丰股份	685	8,966.65	0.00
270	003003	天元股份	756	8,951.04	0.00
271	603280	南方路机	363	8,893.50	0.00
272	300967	晓鸣股份	507	8,720.40	0.00
273	688618	三旺通信	108	8,629.20	0.00
274	300882	万胜智能	572	8,602.88	0.00
275	301318	维海德	206	8,598.44	0.00
276	301137	哈焊华通	644	8,571.64	0.00
277	301026	浩通科技	203	8,526.00	0.00
278	300907	康平科技	473	8,457.24	0.00
279	300994	久祺股份	420	8,282.40	0.00
280	300933	中辰股份	1,112	8,273.28	0.00
281	003004	声迅股份	306	8,020.26	0.00
282	001210	金房节能	311	7,939.83	0.00
283	300879	大叶股份	466	7,894.04	0.00
284	301125	腾亚精工	327	7,877.43	0.00
285	605180	华生科技	499	7,789.39	0.00
286	300930	屹通新材	322	7,766.64	0.00
287	300966	共同药业	286	7,722.00	0.00
288	301237	和顺科技	261	7,707.33	0.00
289	301197	工大科雅	380	7,630.40	0.00
290	300942	易瑞生物	443	7,593.02	0.00
291	301161	唯万密封	346	7,518.58	0.00
292	301021	英诺激光	290	7,479.10	0.00
293	300926	博俊科技	359	7,477.97	0.00
294	300614	百川畅银	329	7,425.53	0.00
295	605069	正和生态	790	7,347.00	0.00
296	301163	宏德股份	277	7,282.33	0.00
297	301048	金鹰重工	843	7,182.36	0.00
298	300937	药易购	244	7,041.84	0.00
299	300945	曼卡龙	474	7,034.16	0.00
300	301276	嘉曼服饰	303	6,850.83	0.00
301	603939	益丰药房	104	6,639.36	0.00
302	300978	东箭科技	593	6,617.88	0.00
303	001202	炬申股份	459	6,595.83	0.00
304	301279	金道科技	296	6,517.92	0.00
305	300927	江天化学	391	6,435.86	0.00
306	301011	华立科技	228	6,363.48	0.00
307	300952	恒辉安防	340	6,317.20	0.00
308	300985	致远新能	295	6,177.30	0.00

309	300889	爱克股份	479	6,131.20	0.00
310	001209	洪兴股份	450	6,102.00	0.00
311	300987	川网传媒	391	5,841.54	0.00
312	300950	德固特	328	5,710.48	0.00
313	301231	荣信文化	275	5,604.50	0.00
314	300963	中洲特材	368	5,586.24	0.00
315	301309	万得凯	228	5,576.88	0.00
316	300922	天秦装备	402	5,515.44	0.00
317	300991	创益通	406	5,464.76	0.00
318	301233	盛帮股份	158	5,419.40	0.00
319	301066	万事利	482	5,412.86	0.00
320	301055	张小泉	355	5,403.10	0.00
321	301063	海锅股份	153	5,205.06	0.00
322	300972	万辰生物	430	5,177.20	0.00
323	300958	建工修复	300	5,106.00	0.00
324	300998	宁波方正	201	5,089.32	0.00
325	301059	金三江	259	4,791.50	0.00
326	300943	春晖智控	382	4,610.74	0.00
327	300975	商络电子	738	4,546.08	0.00
328	300931	通用电梯	672	4,428.48	0.00
329	301057	汇隆新材	218	4,388.34	0.00
330	301056	森赫股份	572	4,352.92	0.00
331	300886	华业香料	191	4,161.89	0.00
332	300961	深水海纳	394	4,034.56	0.00
333	300948	冠中生态	324	3,991.68	0.00
334	300960	通业科技	234	3,987.36	0.00
335	301027	华蓝集团	286	3,861.00	0.00
336	300992	泰福泵业	200	3,590.00	0.00
337	301036	双乐股份	205	3,398.90	0.00
338	300929	华骐环保	293	3,325.55	0.00
339	300995	奇德新材	191	3,306.21	0.00
340	301007	德迈仕	303	3,296.64	0.00
341	300908	仲景食品	85	3,259.75	0.00
342	003027	同兴环保	73	1,784.12	0.00
343	600383	金地集团	163	1,667.49	0.00
344	605333	沪光股份	70	1,492.40	0.00
345	06098	碧桂园服务	84	1,459.08	0.00
346	605016	百龙创园	63	1,365.21	0.00
347	003025	思进智能	39	810.42	0.00
348	605183	确成股份	41	774.49	0.00
349	688622	禾信仪器	4	130.00	0.00

8.4 报告期内股票投资组合的重大变动

8.4.1 累计买入金额超出期初基金资产净值 2%或前 20 名的股票明细

金额单位：人民币元

序号	股票代码	股票名称	本期累计买入金额	占期初基金资产净值比例(%)
1	601166	兴业银行	127,835,484.67	13.39
2	002142	宁波银行	100,549,466.75	10.53
3	600919	江苏银行	61,928,674.30	6.49
4	600036	招商银行	61,193,105.00	6.41
5	601628	中国人寿	38,859,598.00	4.07
5	02628	中国人寿	18,338,729.95	1.92
6	06098	碧桂园服务	56,713,543.31	5.94
7	300059	东方财富	53,462,946.16	5.60
8	601838	成都银行	50,385,308.22	5.28
9	600926	杭州银行	39,381,753.24	4.13
10	06049	保利物业	38,797,837.19	4.06
11	000002	万科 A	35,908,623.18	3.76
11	02202	万科企业	2,457,042.09	0.26
12	600048	保利发展	29,018,636.38	3.04
13	00688	中国海外发展	22,333,973.90	2.34
14	03908	中金公司	21,652,116.98	2.27
15	601009	南京银行	20,841,071.38	2.18
16	001979	招商蛇口	19,942,231.00	2.09
17	601318	中国平安	14,839,142.00	1.55
18	02007	碧桂园	14,725,788.83	1.54
19	06818	中国光大银行	12,425,040.02	1.30
20	601878	浙商证券	10,415,216.00	1.09

注：1、买入包括基金二级市场上主动的买入、新股、配股、债转股、换股及行权等获得的股票；

2、买入金额按买入成交金额（成交单价乘以成交数量）填列，不考虑相关交易费用。

8.4.2 累计卖出金额超出期初基金资产净值 2%或前 20 名的股票明细

金额单位：人民币元

序号	股票代码	股票名称	本期累计卖出金额	占期初基金资产净值比例(%)
1	601166	兴业银行	126,001,847.00	13.20
2	002142	宁波银行	84,512,610.87	8.85
3	300059	东方财富	57,457,098.93	6.02
4	600036	招商银行	50,020,658.07	5.24
5	000002	万科 A	22,590,820.00	2.37
5	02202	万科企业	21,296,156.98	2.23
6	600926	杭州银行	43,728,125.82	4.58
7	600048	保利发展	38,852,809.14	4.07
8	06098	碧桂园服务	35,843,253.42	3.75

9	601838	成都银行	34,378,133.35	3.60
10	600919	江苏银行	24,958,988.00	2.61
11	00688	中国海外发展	21,282,621.87	2.23
12	03908	中金公司	19,831,943.95	2.08
13	601009	南京银行	18,332,932.00	1.92
14	06049	保利物业	17,943,191.87	1.88
15	02628	中国人寿	14,613,403.79	1.53
16	00388	香港交易所	14,296,626.52	1.50
17	601318	中国平安	12,130,357.00	1.27
18	06818	中国光大银行	11,709,267.24	1.23
19	601601	中国太保	11,555,775.00	1.21
20	01109	华润置地	9,561,047.49	1.00

注：1、卖出主要指二级市场上主动的卖出、换股、要约收购、发行人回购及行权等减少的股票；

2、卖出金额按卖出成交金额（成交单价乘以成交数量）填列，不考虑相关交易费用。

8.4.3 买入股票的成本总额及卖出股票的收入总额

单位：人民币元

买入股票成本（成交）总额	933,933,352.56
卖出股票收入（成交）总额	791,130,742.28

注：买入股票成本、卖出股票收入均按买卖成交金额（成交单价乘以成交数量）填列，不考虑相关交易费用。

8.5 期末按债券品种分类的债券投资组合

金额单位：人民币元

序号	债券品种	公允价值	占基金资产净值比例（%）
1	国家债券	-	-
2	央行票据	-	-
3	金融债券	-	-
	其中：政策性金融债	-	-
4	企业债券	-	-
5	企业短期融资券	-	-
6	中期票据	-	-
7	可转债（可交换债）	5,747,435.03	0.63
8	同业存单	-	-
9	其他	-	-
10	合计	5,747,435.03	0.63

注：由于四舍五入的原因公允价值占基金资产净值的比例分项之和与合计可能有尾差。

8.6 期末按公允价值占基金资产净值比例大小排序的前五名债券投资明细

金额单位：人民币元

序号	债券代码	债券名称	数量（张）	公允价值	占基金资产净值比例（%）
1	113055	成银转债	47,890	5,747,435.03	0.63

8.7 期末按公允价值占基金资产净值比例大小排序的所有资产支持证券投资明细

本基金本报告期末未持有资产支持证券。

8.8 报告期末按公允价值占基金资产净值比例大小排序的前五名贵金属投资明细

本基金本报告期末未持有贵金属。

8.9 期末按公允价值占基金资产净值比例大小排序的前五名权证投资明细

本基金本报告期末未持有权证。

8.10 本基金投资股指期货的投资政策

本报告期内，本基金未运用股指期货进行投资。

8.11 报告期末本基金投资的国债期货交易情况说明

8.11.1 本期国债期货投资政策

本报告期内，本基金未运用国债期货进行投资。

8.11.2 本期国债期货投资评价

本报告期内，本基金未运用国债期货进行投资。

8.12 投资组合报告附注

8.12.1 基金投资的前十名证券的发行主体本期是否出现被监管部门立案调查，或在报告编制日前一年内受到公开谴责、处罚的情形

宁波银行

本报告期，本基金持有宁波银行，其发行主体因存在代理保险销售不规范、柜面业务内控管理不到位等违法违规行为，被中国银保监会宁波监管局给予罚款处罚。

成都银行

本报告期，本基金持有成都银行，其发行主体因存在侵害消费者个人信息依法得到保护的权力等违法违规行为，被中国人民银行成都分行给予警告及罚款处罚。

杭州银行

本报告期，本基金持有杭州银行，其发行主体因存在未按规定履行客户身份识别义务等违法违规行为，被中国人民银行杭州市中心支行给予罚款处罚；因贷款贷前调查不尽职、信贷资金被挪用等违法违规行为，被中国银保监会深圳监管局给予罚款处罚。

招商银行

本报告期，本基金持有招商银行，其发行主体因监管标准化数据(EAST)系统数据质量及数据报送存在违法违规行为，以及存在个人经营贷款挪用至房地产市场等违法违规行为，被中国银保监会给予罚款处罚。

上述情形对上市公司的财务和经营状况无重大影响，投资决策流程符合基金管理人的制度要

求。

8.12.2 基金投资的前十名股票是否超出基金合同规定的备选股票库

本基金投资的前十名股票未超出基金合同规定的备选股票库。

8.12.3 期末其他各项资产构成

单位：人民币元

序号	名称	金额
1	存出保证金	97,473.66
2	应收清算款	-
3	应收股利	-
4	应收利息	-
5	应收申购款	1,639,324.16
6	其他应收款	-
7	待摊费用	-
8	其他	-
9	合计	1,736,797.82

8.12.4 期末持有的处于转股期的可转换债券明细

金额单位：人民币元

序号	债券代码	债券名称	公允价值	占基金资产净值比例 (%)
1	113055	成银转债	5,747,435.03	0.63

注：上表包含期末持有的处于转股期的可转换债券和可交换债券明细。

8.12.5 期末前十名股票中存在流通受限情况的说明

无。

8.12.6 投资组合报告附注的其他文字描述部分

无。

§ 9 基金份额持有人信息

9.1 期末基金份额持有人户数及持有人结构

份额单位：份

份额级别	持有人户数 (户)	户均持有的基金份额	持有人结构			
			机构投资者		个人投资者	
			持有份额	占总份额比例 (%)	持有份额	占总份额比例 (%)
工银精选金融地产	15,928	22,145.38	267,238,307.68	75.76	85,493,296.65	24.24

混合 A						
工银精选金融地产混合 C	29,372	11,951.46	234,934,552.41	66.93	116,103,756.44	33.07
合计	45,300	15,535.76	502,172,860.09	71.35	201,597,053.09	28.65

9.2 期末基金管理人的从业人员持有本基金的情况

项目	份额级别	持有份额总数（份）	占基金总份额比例（%）
基金管理人所有从业人员持有本基金	工银精选金融地产混合 A	541,668.92	0.15
	工银精选金融地产混合 C	75,575.86	0.02
	合计	617,244.78	0.09

9.3 期末基金管理人的从业人员持有本开放式基金份额总量区间情况

项目	份额级别	持有基金份额总量的数量区间（万份）
本公司高级管理人员、基金投资和研究部门负责人持有本开放式基金	工银精选金融地产混合 A	10~50
	工银精选金融地产混合 C	0
	合计	10~50
本基金基金经理持有本开放式基金	工银精选金融地产混合 A	0
	工银精选金融地产混合 C	0
	合计	0

§ 10 开放式基金份额变动

单位：份

项目	工银精选金融地产混合 A	工银精选金融地产混合 C
基金合同生效日（2018 年 11 月 14 日）基金份额总额	33,637,127.80	338,166,764.50
本报告期期初基金份额总额	370,586,388.51	278,763,219.76
本报告期基金总申购份额	230,267,032.54	623,791,380.01
减：本报告期基金总赎回份额	248,121,816.72	551,516,290.92
本报告期基金拆分变动份额	-	-
本报告期期末基金份额总额	352,731,604.33	351,038,308.85

注：1、报告期期间基金总申购份额含红利再投、转换入份额；

2、报告期期间基金总赎回份额含转换出份额。

§ 11 重大事件揭示

11.1 基金份额持有人大会决议

本报告期内，本基金未召开基金份额持有人大会。

11.2 基金管理人、基金托管人的专门基金托管部门的重大人事变动

1、基金管理人

基金管理人于 2022 年 8 月 18 日发布《工银瑞信基金管理有限公司高级管理人员变更公告》，王建先生自 2022 年 8 月 17 日起担任公司首席信息官。

基金管理人于 2022 年 10 月 20 日发布《工银瑞信基金管理有限公司高级管理人员变更公告》，许长勇先生自 2022 年 10 月 18 日起担任公司副总经理，马成先生自 2022 年 10 月 18 日起不再担任公司副总经理。

2、基金托管人

本报告期内，徐铁任交通银行资产托管部总经理。

11.3 涉及基金管理人、基金财产、基金托管业务的诉讼

本报告期内，无涉及基金管理业务、基金财产、基金托管业务的诉讼事项。

11.4 基金投资策略的改变

本报告期内基金投资策略未有改变。

11.5 为基金进行审计的会计师事务所情况

报告期内应支付给安永华明会计师事务所（特殊普通合伙）审计费用 80,000.00 元，该审计机构自基金合同生效日起向本基金提供审计服务。

11.6 管理人、托管人及其高级管理人员受稽查或处罚等情况

11.6.1 管理人及其高级管理人员受稽查或处罚等情况

无。

11.6.2 托管人及其高级管理人员受稽查或处罚等情况

本报告期内托管人的托管业务部门及其相关高级管理人员未受到任何稽查或处罚。

11.7 基金租用证券公司交易单元的有关情况

11.7.1 基金租用证券公司交易单元进行股票投资及佣金支付情况

金额单位：人民币元

券商名称	交易单元	股票交易	应支付该券商的佣金	备注
------	------	------	-----------	----

	数量	成交金额	占当期股票成交总额的比例 (%)	佣金	占当期佣金总量的比例 (%)	
中信证券	3	350,816,260.10	20.92	243,583.25	21.19	-
国信证券	2	277,303,516.93	16.54	169,513.61	14.74	-
招商证券	2	252,023,310.02	15.03	181,790.23	15.81	-
东方财富证券	2	184,544,726.89	11.01	131,865.06	11.47	-
中泰证券	2	136,490,998.54	8.14	92,813.87	8.07	-
华西证券	2	132,606,159.43	7.91	95,648.38	8.32	-
华泰证券	2	119,553,491.56	7.13	73,864.69	6.42	-
国海证券	2	74,077,741.43	4.42	53,431.22	4.65	-
东吴证券	1	73,674,619.12	4.39	52,638.87	4.58	-
海通证券	4	47,205,001.76	2.82	34,048.91	2.96	-
国联证券	2	28,546,125.50	1.70	20,590.47	1.79	-
安信证券	2	-	-	-	-	-
长城证券	1	-	-	-	-	-
东兴证券	1	-	-	-	-	-
方正证券	2	-	-	-	-	-
国盛证券	2	-	-	-	-	-
申万宏源	1	-	-	-	-	-
天风证券	2	-	-	-	-	-
诚通证券	2	-	-	-	-	-
中信建投	1	-	-	-	-	-

注：1. 交易单元的选择标准和程序

基金管理人选择综合实力强、研究能力突出、合规经营的证券公司，向其租用专用交易单元。

(1) 选择标准：

a) 经营行为规范，在最近一年内无重大违规行为。

b) 在证监会最近一期证券公司年度分类结果中，分类级别原则上不得低于 BBB。

c) 不符合上述要求的券商、咨询机构，若其特定研究领域有突出优势，可一事一议，报公司审批通过后纳入。

(2) 选择程序

a) 新增证券公司的选定：根据以上标准对证券公司进行考察、选择和确定。在合作之前，证券公司需提供至少两个季度的服务，并在两个季度内与其他已合作证券公司一起参与基金管理人的研究服务评估。根据对其研究服务评估结果决定是否作为新增合作证券公司。

b) 签订协议：与被选择的证券公司签订交易单元租用协议。

2. 证券公司的评估、保留和更换程序

(1) 交易单元的租用期限为一年，合同到期前，基金管理人将根据各证券公司在服务期间的综合证券服务质量、费率等情况进行评估。

(2) 对于符合标准的证券公司，与其续约；对于不能达到标准的证券公司，不与其续约，并根据证券公司选择标准和程序，重新选择其他经营稳健、研究能力强、综合服务质量高的证券经营机构，租用其交易单元。

(3) 若证券公司提供的综合证券服务不符合要求，基金管理人有权按照协议约定，提前终止租用其交易单元。

本报告期内本基金新增国联证券 2 个交易单元，新增中信建投 1 个交易单元。

11.7.2 基金租用证券公司交易单元进行其他证券投资的情况

金额单位：人民币元

券商名称	债券交易		债券回购交易		权证交易	
	成交金额	占当期债券成交总额的比例 (%)	成交金额	占当期债券回购成交总额的比例 (%)	成交金额	占当期权证成交总额的比例 (%)
中信证券	-	-	-	-	1,146,274.96	100.00
国信证券	-	-	-	-	-	-
招商证券	-	-	-	-	-	-
东方财富证券	-	-	-	-	-	-
中泰证券	-	-	-	-	-	-
华西证券	-	-	-	-	-	-
华泰证券	8,119,119.90	59.34	-	-	-	-
国海证券	5,563,614.82	40.66	-	-	-	-

东吴证 券	-	-	-	-	-	-
海通证 券	-	-	-	-	-	-
国联证 券	-	-	-	-	-	-
安信证 券	-	-	-	-	-	-
长城证 券	-	-	-	-	-	-
东兴证 券	-	-	-	-	-	-
方正证 券	-	-	-	-	-	-
国盛证 券	-	-	-	-	-	-
申万宏 源	-	-	-	-	-	-
天风证 券	-	-	-	-	-	-
新时代 证券	-	-	-	-	-	-
中信建 投	-	-	-	-	-	-

11.8 其他重大事件

序号	公告事项	法定披露方式	法定披露日期
1	工银瑞信基金管理有限公司关于旗下公开募集证券投资基金执行新金融工具准则的公告	中国证监会规定的媒介	2022年1月1日
2	工银瑞信基金管理有限公司关于在直销电子自助交易系统开展货币市场基金赎回转申购及赎回转认购费率优惠活动的公告	中国证监会规定的媒介	2022年3月11日
3	工银瑞信基金管理有限公司关于终止北京唐鼎耀华基金销售有限公司、北京植信基金销售有限公司办理旗下基金相关销售业务的公告	中国证监会规定的媒介	2022年4月28日
4	工银瑞信基金管理有限公司高级管理人员变更公告	中国证监会规定的媒介	2022年8月18日
5	关于工银瑞信精选金融地产行业混合型证券投资基金变更基金经理的公告	中国证监会规定的媒介	2022年9月10日
6	工银瑞信基金管理有限公司高级管理人员变更公告	中国证监会规定的媒介	2022年10月20日
7	工银瑞信基金管理有限公司关于在基	中国证监会规定的媒介	2022年12月30日

	金直销电子自助交易系统继续开展费率优惠活动的公告		
--	--------------------------	--	--

§ 12 影响投资者决策的其他重要信息

12.1 报告期内单一投资者持有基金份额比例达到或超过 20%的情况

无。

12.2 影响投资者决策的其他重要信息

无。

§ 13 备查文件目录

13.1 备查文件目录

- 1、中国证监会准予工银瑞信精选金融地产行业混合型证券投资基金募集申请的注册文件；
- 2、《工银瑞信精选金融地产行业混合型证券投资基金基金合同》；
- 3、《工银瑞信精选金融地产行业混合型证券投资基金托管协议》；
- 4、《工银瑞信精选金融地产行业混合型证券投资基金招募说明书》；
- 5、基金管理人业务资格批件、营业执照；
- 6、基金托管人业务资格批件、营业执照；
- 7、报告期内基金管理人在规定媒介上披露的各项公告。

13.2 存放地点

基金管理人或基金托管人的住所。

13.3 查阅方式

投资者可于营业时间免费查阅，或登录基金管理人网站查阅。也可在支付工本费后，在合理时间内取得上述文件的复印件。

投资者对本报告书如有疑问，可咨询本基金管理人——工银瑞信基金管理有限公司。

客户服务中心电话：400-811-9999

网址：www.icbccs.com.cn

工银瑞信基金管理有限公司

2023 年 3 月 30 日