

宝盈中证 100 指数增强型证券投资基金 2022 年年度报告

2022 年 12 月 31 日

基金管理人：宝盈基金管理有限公司

基金托管人：中国建设银行股份有限公司

送出日期：2023 年 3 月 30 日

§ 1 重要提示及目录

1.1 重要提示

基金管理人的董事会、董事保证本报告所载资料不存在虚假记载、误导性陈述或重大遗漏，并对其内容的真实性、准确性和完整性承担个别及连带的法律责任。本年度报告已经三分之二以上独立董事签字同意，并由董事长签发。

基金托管人中国建设银行股份有限公司根据本基金合同规定，于 2023 年 3 月 29 日复核了本报告中的财务指标、净值表现、利润分配情况、财务会计报告、投资组合报告等内容，保证复核内容不存在虚假记载、误导性陈述或者重大遗漏。

基金管理人承诺以诚实信用、勤勉尽责的原则管理和运用基金资产，但不保证基金一定盈利。

基金的过往业绩并不代表其未来表现。投资有风险，投资者在作出投资决策前应仔细阅读本基金的招募说明书及其更新。

普华永道中天会计师事务所(特殊普通合伙)为本基金财务会计报告出具了标准无保留意见的审计报告，基金管理人在本报告中对相关事项亦有详细说明，请投资者注意阅读。

本报告期自 2022 年 1 月 1 日起至 12 月 31 日止。

1.2 目录

§ 1 重要提示及目录	2
1.1 重要提示	2
1.2 目录	3
§ 2 基金简介	5
2.1 基金基本情况	5
2.2 基金产品说明	5
2.3 基金管理人和基金托管人	5
2.4 信息披露方式	6
2.5 其他相关资料	6
§ 3 主要财务指标、基金净值表现及利润分配情况	6
3.1 主要会计数据和财务指标	6
3.2 基金净值表现	8
3.3 过去三年基金的利润分配情况	10
§ 4 管理人报告	11
4.1 基金管理人及基金经理情况	11
4.2 管理人对报告期内本基金运作合规守信情况的说明	12
4.3 管理人对报告期内公平交易情况的专项说明	12
4.4 管理人对报告期内基金的投资策略和业绩表现的说明	13
4.5 管理人对宏观经济、证券市场及行业走势的简要展望	15
4.6 管理人内部有关本基金的监察稽核工作情况	15
4.7 管理人对报告期内基金估值程序等事项的说明	16
4.8 管理人对报告期内基金利润分配情况的说明	16
4.9 报告期内管理人对本基金持有人数或基金资产净值预警情形的说明	17
§ 5 托管人报告	17
5.1 报告期内本基金托管人合规守信情况声明	17
5.2 托管人对报告期内本基金投资运作合规守信、净值计算、利润分配等情况的说明	17
5.3 托管人对本年度报告中财务信息等内容的真实、准确和完整发表意见	17
§ 6 审计报告	17
6.1 审计报告基本信息	17
6.2 审计报告的基本内容	17
§ 7 年度财务报表	19
7.1 资产负债表	19
7.2 利润表	21
7.3 净资产（基金净值）变动表	22
7.4 报表附注	26
§ 8 投资组合报告	64

8.1 期末基金资产组合情况	64
8.2 报告期末按行业分类的股票投资组合	64
8.3 期末按公允价值占基金资产净值比例大小排序的所有股票投资明细	66
8.4 报告期内股票投资组合的重大变动	71
8.5 期末按债券品种分类的债券投资组合	73
8.6 期末按公允价值占基金资产净值比例大小排序的前五名债券投资明细	73
8.7 期末按公允价值占基金资产净值比例大小排序的所有资产支持证券投资明细	73
8.8 报告期末按公允价值占基金资产净值比例大小排序的前五名贵金属投资明细	73
8.9 期末按公允价值占基金资产净值比例大小排序的前五名权证投资明细	73
8.10 本基金投资股指期货的投资政策	73
8.11 报告期末本基金投资的国债期货交易情况说明	74
8.12 投资组合报告附注	74
§ 9 基金份额持有人信息	75
9.1 期末基金份额持有人户数及持有人结构	75
9.2 期末基金管理人的从业人员持有本基金的情况	75
9.3 期末基金管理人的从业人员持有本开放式基金份额总量区间情况	76
§ 10 开放式基金份额变动	76
§ 11 重大事件揭示	76
11.1 基金份额持有人大会决议	76
11.2 基金管理人、基金托管人的专门基金托管部门的重大人事变动	76
11.3 涉及基金管理人、基金财产、基金托管业务的诉讼	77
11.4 基金投资策略的改变	77
11.5 为基金进行审计的会计师事务所情况	77
11.6 管理人、托管人及其高级管理人员受稽查或处罚等情况	77
11.7 基金租用证券公司交易单元的有关情况	77
11.8 其他重大事件	78
§ 12 影响投资者决策的其他重要信息	83
12.1 报告期内单一投资者持有基金份额比例达到或超过 20%的情况	83
12.2 影响投资者决策的其他重要信息	84
§ 13 备查文件目录	84
13.1 备查文件目录	84
13.2 存放地点	84
13.3 查阅方式	84

§ 2 基金简介

2.1 基金基本情况

基金名称	宝盈中证 100 指数增强型证券投资基金	
基金简称	宝盈中证 100 指数增强	
基金主代码	213010	
基金运作方式	契约型开放式	
基金合同生效日	2010 年 2 月 8 日	
基金管理人	宝盈基金管理有限公司	
基金托管人	中国建设银行股份有限公司	
报告期末基金份额总额	167,555,748.05 份	
基金合同存续期	不定期	
下属分级基金的基金简称	宝盈中证 100 指数增强 A	宝盈中证 100 指数增强 C
下属分级基金的交易代码	213010	007580
报告期末下属分级基金的份额总额	162,839,079.21 份	4,716,668.84 份

2.2 基金产品说明

投资目标	在基金合同规定的范围内，通过严格的投资程序约束和数量化风险管理手段，结合增强收益的主动投资，力争取得基金净值增长率与业绩比较基准之间的日均跟踪偏离度的绝对值不超过 0.5%、年跟踪误差不超过 7.75%、基金总体投资业绩超越中证 100 指数的表现。
投资策略	本基金为增强型指数基金，对指数投资部分采用完全复制法，按照成份股在中证 100 指数中的基准权重构建指数化投资组合，并根据标的指数成份股及其权重的变化进行相应调整。本基金对主动投资部分实行双向积极配置策略。采用利率预期、收益率曲线变动分析、信用度分析、收益率利差分析、相对价值评估等债券投资策略。采用市场公认的定价技术，适当参与金融衍生产品的投资。
业绩比较基准	中证 100 指数×95%+活期存款利率（税后）×5%
风险收益特征	本基金投资于中证 100 指数的成份股及其备选成份股的比例不低于基金资产的 80%，预期风险收益高于混合型基金、债券基金和货币市场基金，属于较高风险收益预期的证券投资基金产品。

2.3 基金管理人和基金托管人

项目		基金管理人	基金托管人
名称		宝盈基金管理有限公司	中国建设银行股份有限公司
信息披露 负责人	姓名	张磊	王小飞
	联系电话	0755-83276688	021-60637103
	电子邮箱	zhangl@byfunds.com	wangxiaofei.zh@ccb.com
客户服务电话		400-8888-300	021-60637228
传真		0755-83515599	021-60635778

注册地址	深圳市深南路 6008 号特区报业大厦 1501	北京市西城区金融大街 25 号
办公地址	广东省深圳市福田区福华一路 115 号投行大厦 10 层	北京市西城区闹市口大街 1 号院 1 号楼
邮政编码	518034	100033
法定代表人	严震	田国立

2.4 信息披露方式

本基金选定的信息披露报纸名称	证券时报
登载基金年度报告正文的管理人互联网网址	www.byfunds.com
基金年度报告备置地点	基金管理人、基金托管人处

2.5 其他相关资料

项目	名称	办公地址
会计师事务所	普华永道中天会计师事务所 (特殊普通合伙)	中国上海市浦东新区东育路 588 号前滩中心 42 楼
注册登记机构	宝盈基金管理有限公司	广东省深圳市福田区福华一路 115 号投行大厦 10 层

§ 3 主要财务指标、基金净值表现及利润分配情况

3.1 主要会计数据和财务指标

金额单位：人民币元

3.1.	2022 年		2021 年		2020 年	
	宝盈中证 100 指数增强 A	宝盈中证 100 指数增强 C	宝盈中证 100 指数增强 A	宝盈中证 100 指数增强 C	宝盈中证 100 指数增强 A	宝盈中证 100 指数增强 C
1 期间数据和指标						
本期已实现收益	-1,949,508.50	-94,267.97	64,475,000.76	3,447,326.10	53,483,761.42	1,801,641.01
本期利润	-38,250,395.43	-1,831,961.29	-5,789,785.37	-159,742.20	114,074,059.37	1,656,809.02
加权平均基金份额本期利润	-0.3505	-0.4734	-0.0494	-0.0209	0.7947	0.3068
本期加权平均净值利润	-17.35%	-23.55%	-2.05%	-0.89%	40.20%	16.73%

率						
本期基金份额净值增长率	-18.19%	-18.89%	-1.45%	-2.26%	39.75%	38.59%
3.1.2 期末数据和指标	2022 年末		2021 年末		2020 年末	
期末可供分配利润	98,938,300.29	2,703,906.48	130,544,872.60	7,992,067.64	123,175,566.75	5,031,810.49
期末可供分配基金份额利润	0.6076	0.5733	1.2965	1.2458	0.7594	0.7359
期末基金资产净值	261,777,379.50	7,420,575.32	240,066,869.09	15,000,855.02	392,426,688.49	16,358,066.37
期末基金份额净值	1.608	1.573	2.384	2.338	2.419	2.392
3.1.3 累计期末指标	2022 年末		2021 年末		2020 年末	
基金份额累计净值增长率	95.03%	20.33%	138.40%	48.35%	141.90%	51.78%

注：1、本期已实现收益指基金本期利息收入、投资收益、其他收入（不含公允价值变动收益）扣除相关费用和信用减值损失后的余额。

- 2、本期利润为本期已实现收益加上本期公允价值变动收益。
- 3、期末可供分配利润采用期末资产负债表中未分配利润与未分配利润中已实现部分的孰低数。
- 4、所述基金业绩指标不包括持有人认购或交易基金的各项费用，计入费用后实际收益水平要低于所列数字。

3.2 基金净值表现

3.2.1 基金份额净值增长率及其与同期业绩比较基准收益率的比较

宝盈中证 100 指数增强 A

阶段	份额净值增长率①	份额净值增长率标准差②	业绩比较基准收益率③	业绩比较基准收益率标准差④	①-③	②-④
过去三个月	1.74%	1.31%	0.99%	1.32%	0.75%	-0.01%
过去六个月	-12.58%	1.11%	-14.48%	1.13%	1.90%	-0.02%
过去一年	-18.19%	1.24%	-21.00%	1.25%	2.81%	-0.01%
过去三年	12.67%	1.24%	-12.56%	1.25%	25.23%	-0.01%
过去五年	34.97%	1.24%	-7.53%	1.25%	42.50%	-0.01%
自基金合同生效起至今	95.03%	1.34%	23.63%	1.35%	71.40%	-0.01%

宝盈中证 100 指数增强 C

阶段	份额净值增长率①	份额净值增长率标准差②	业绩比较基准收益率③	业绩比较基准收益率标准差④	①-③	②-④
过去三个月	1.52%	1.30%	0.99%	1.32%	0.53%	-0.02%
过去六个月	-12.97%	1.11%	-14.48%	1.13%	1.51%	-0.02%
过去一年	-18.89%	1.24%	-21.00%	1.25%	2.11%	-0.01%
过去三年	9.87%	1.24%	-12.56%	1.25%	22.43%	-0.01%
自基金合同生效起至今	20.33%	1.19%	-8.20%	1.20%	28.53%	-0.01%

3.2.2 自基金合同生效以来基金份额累计净值增长率变动及其与同期业绩比较基准收益率变动的比较

宝盈中证100指数增强A累计净值增长率与同期业绩比较基准收益率的历史走势对比图

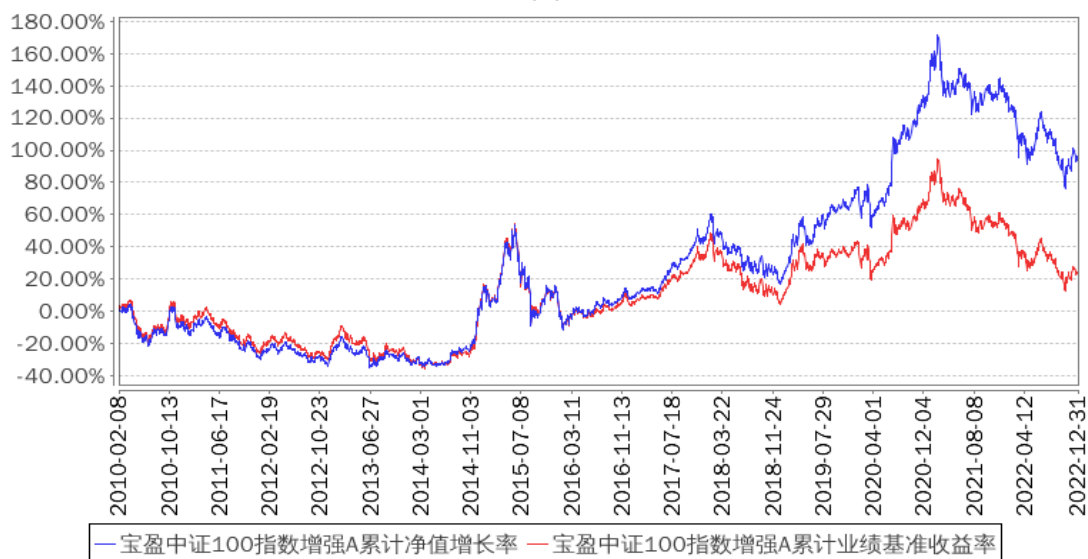

宝盈中证100指数增强C累计净值增长率与同期业绩比较基准收益率的历史走势对比图

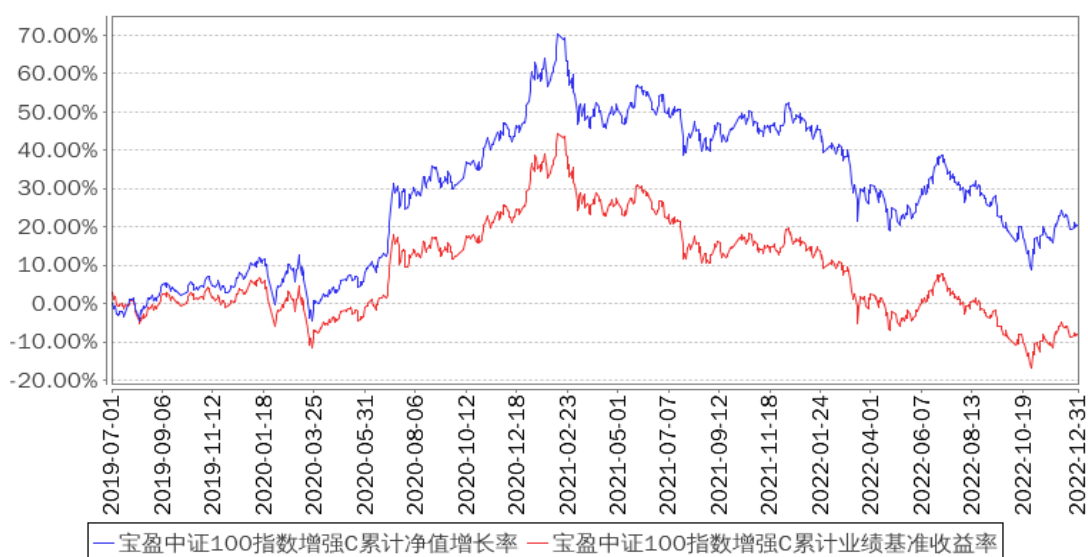

注：本基金于 2019 年 7 月 1 日起增加收取销售服务费的 C 类收费模式，其对应的基金份额简称“宝盈中证 100 指数增强 C”。

3.2.3 过去五年基金每年净值增长率及其与同期业绩比较基准收益率的比较

宝盈中证100指数增强A基金每年净值增长率与同期业绩比较基准收益率的对比图

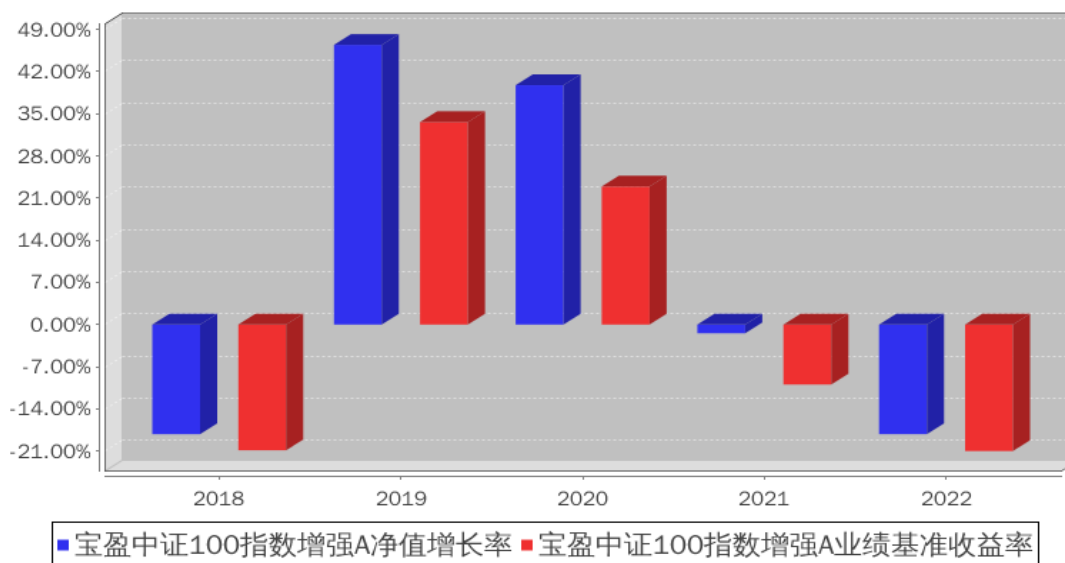

宝盈中证100指数增强C基金每年净值增长率与同期业绩比较基准收益率的对比图

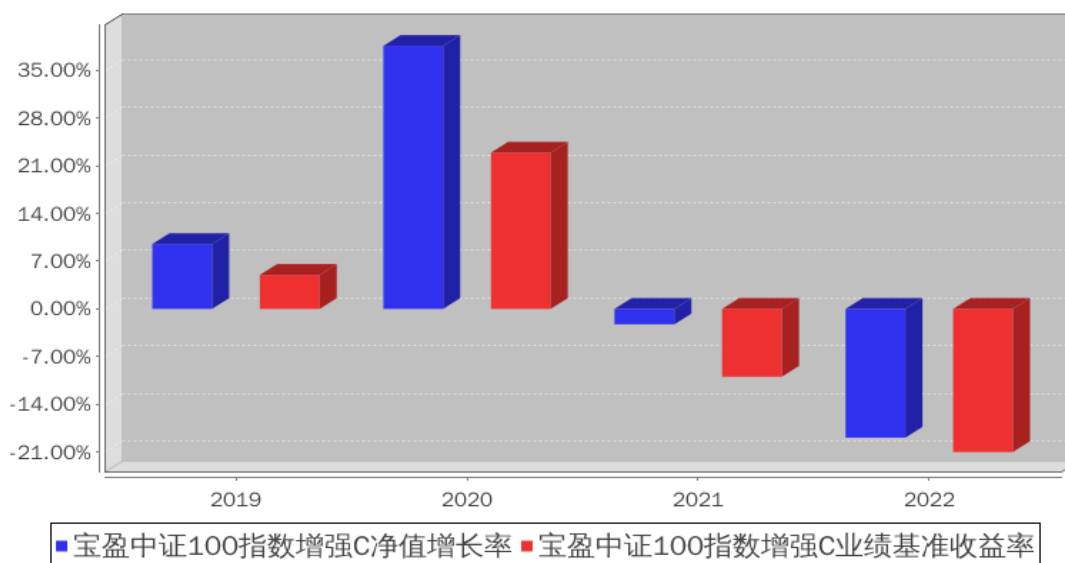

注：本基金于 2019 年 7 月 1 日起增加收取销售服务费的 C 类收费模式，其对应的基金份额简称“宝盈中证 100 指数增强 C”。

3.3 过去三年基金的利润分配情况

单位：人民币元

宝盈中证 100 指数增强 A

年度	每 10 份基金份额分红数	现金形式发放总额	再投资形式发放总额	年度利润分配合计	备注
2022 年	3.4510	29,071,384.39	23,420,785.47	52,492,169.86	-
2021 年	-	-	-	-	-

2020 年	-	-	-	-	-
合计	3.4510	29,071,384.39	23,420,785.47	52,492,169.86	-

宝盈中证 100 指数增强 C

年度	每 10 份基金份额分红数	现金形式发放总额	再投资形式发放总额	年度利润分配合计	备注
2022 年	3.2640	926,855.53	344,812.10	1,271,667.63	-
2021 年	-	-	-	-	-
2020 年	-	-	-	-	-
合计	3.2640	926,855.53	344,812.10	1,271,667.63	-

§ 4 管理人报告

4.1 基金管理人及基金经理情况

4.1.1 基金管理人及其管理基金的经验

基金管理人：宝盈基金管理有限公司是 2001 年按照证监会“新的治理结构、新的内控体系”标准设立的首批基金管理公司之一，2001 年 5 月 18 日成立，注册资本为人民币 1 亿元，注册地在深圳。公司目前管理宝盈鸿利收益混合、宝盈泛沿海混合、宝盈策略增长混合、宝盈增强收益债券、宝盈资源优选混合、宝盈核心优势混合、宝盈货币、宝盈中证 100 指数增强、宝盈新价值混合、宝盈祥瑞混合、宝盈科技 30 混合、宝盈睿丰创新混合、宝盈先进制造混合、宝盈新兴产业混合、宝盈转型动力混合、宝盈祥泰混合、宝盈优势产业混合、宝盈新锐混合、宝盈医疗健康沪港深股票、宝盈国家安全沪港深股票、宝盈互联网沪港深混合、宝盈消费主题混合（由原基金鸿阳转型而来）、宝盈盈泰纯债债券、宝盈人工智能股票、宝盈安泰短债债券、宝盈祥颐定期开放混合、宝盈聚享定期开放债券、宝盈品牌消费股票、宝盈盈润纯债债券、宝盈融源可转债债券、宝盈盈聚丰两年定开债券、宝盈研究精选混合、宝盈祥利稳健配置混合、宝盈祥泽混合、宝盈鸿盛债券、宝盈龙头优选股票、宝盈祥明一年定开混合、宝盈盈旭纯债债券、宝盈现代服务业混合、宝盈创新驱动股票、宝盈聚福 39 个月定开债、宝盈发展新动能股票、宝盈祥裕增强回报混合、宝盈盈沛纯债债券、宝盈基础产业混合、宝盈智慧生活混合、宝盈祥乐一年持有期混合、宝盈祥庆 9 个月持有混合、宝盈优质成长混合、宝盈成长精选混合、宝盈品质甄选混合、宝盈祥和 9 个月定开混合、宝盈安盛中短债债券、宝盈祥琪混合、宝盈新能源产业混合发起式、宝盈国证证券龙头指数型发起式、宝盈聚鑫一年定期开放债券发起式、宝盈中证沪港深科技龙头指数发起式、宝盈半导体产业混合发起式五十九只基金，公司恪守价值投资的投资理念，并逐渐形成了稳健、规范的投资风格。公司拥有一支经验丰富的投资管理团队，在研究方面，公司汇聚着一批从事宏观经济、行业、上市公司、债券和金融工程研究的专业人才，为公司的投资决策提供科学的研究支持；

在投资方面，公司的基金经理具有丰富的证券市场投资经验，以自己的专业知识致力于获得良好业绩，努力为投资者创造丰厚的回报。

4.1.2 基金经理（或基金经理小组）及基金经理助理简介

姓名	职务	任本基金的 基金经理 (助理)期 限		证 券 从 业 年 限	说明
		任 职 日 期	离 任 日 期		
蔡丹	本基金、宝盈祥瑞混合型证券投资基金、宝盈祥泰混合型证券投资基金、宝盈国证证券龙头指数型发起式证券投资基金、宝盈中证沪港深科技龙头指数型发起式证券投资基金基金经理	2017年8月5日	-	12年	蔡丹女士，CFA，中山大学概率论与数理统计硕士。曾任职于网易互动娱乐有限公司、广发证券股份有限公司，2011年9月至2017年7月任职于长城证券股份有限公司，先后担任金融研究所金融工程研究员、资产管理部量化投资经理、执行董事。2017年7月加入宝盈基金管理有限公司，曾任宝盈策略增长混合型证券投资基金基金经理。中国国籍，证券投资基金从业人员资格。

注：1、本基金基金经理非首任基金经理，其“任职日期”指根据公司决定确定的聘任日期；

2、证券从业的含义遵从行业协会《证券业从业人员资格管理办法》的相关规定，证券从业年限的计算截至 2022 年 12 月 31 日。

4.1.3 期末兼任私募资产管理计划投资经理的基金经理同时管理的产品情况

报告期内本基金基金经理未兼任私募资产管理计划投资经理。

4.2 管理人对报告期内本基金运作遵规守信情况的说明

本报告期内，本基金管理人严格遵守《中华人民共和国证券投资基金法》等有关法律法规及基金合同等有关基金法律文件的规定，以取信于市场、取信于社会投资公众为宗旨，本着诚实信用、勤勉尽责的原则管理和运用基金资产，在控制风险的前提下，为基金持有人谋求最大利益。

在本报告期内，基金运作合法合规，严格遵守法律法规关于公平交易的相关规定，在投资管理活动中公平对待不同投资组合，无损害基金持有人利益的行为。

4.3 管理人对报告期内公平交易情况的专项说明

4.3.1 公平交易制度和控制方法

我公司根据《证券投资基金管理公司公平交易制度指导意见》和《宝盈基金管理有限公司公平交易制度》对本基金的日常交易行为进行监控。

公司对不同投资组合，尤其是同一位投资组合经理管理的不同投资组合同日同向交易和反向

交易的交易时机和交易价差进行监控，同时对不同投资组合临近交易日的同向交易和反向交易的交易时机和交易价差进行分析，形成《公平交易分析报告》，并要求相关投资组合经理应对异常交易情况进行合理性解释。

公司严格控制不同投资组合之间的同日反向交易，严格禁止可能导致不公平交易和利益输送的同日反向交易。确因投资组合的投资策略或流动性等需要而发生的同日反向交易，公司要求相关投资组合经理提供决策依据，并留存记录备查，但是完全按照有关指数的构成比例进行投资的组合等除外。

公司对其他可能导致不公平交易和利益输送的异常交易行为进行监控，对于异常交易发生前后不同投资组合买卖该异常交易证券的情况进行分析，并要求相关投资组合经理应对异常交易情况进行合理性解释。

4.3.2 公平交易制度的执行情况

基金管理人根据《证券投资基金管理公司公平交易制度指导意见》和《宝盈基金管理有限公司公平交易制度》对本基金的日常交易行为进行监控，并定期制作公平交易分析报告，对不同投资组合的收益率、同向交易价差、反向交易价差作专项分析。报告结果表明，本基金在本报告期内的同向交易价差均在可合理解释范围之内；在本报告期内基金管理人严格遵守法律法规关于公平交易的相关规定，在投资活动中公平对待不同投资组合，公平交易制度执行情况良好，无损害基金持有人利益的行为。

4.3.3 异常交易行为的专项说明

本报告期内，未发现本基金存在异常交易行为。

4.4 管理人对报告期内基金的投资策略和业绩表现的说明

4.4.1 报告期内基金投资策略和运作分析

2022 年市场面临“内忧外患”的格局：俄乌地缘政治冲突、欧美经济体高通胀叠加全球央行加息周期开启且紧缩节奏超历史记录、国内疫情反复，全球股债汇市场波动放大，A 股走势较为震荡。一季度受俄乌地缘政治事件、通胀预期、海外紧缩政策落地等内外部因素的影响，A 股三大指数出现了较大幅度的回调，沪指一度跌至 3000 点附近。3 月中旬金稳委会议释放强烈维稳信号，4 月底中央政治局会议以来，政策持续加码稳增长、稳预期，地方政府积极响应，政策出台进度明显加快。从疫情来看，6 月以来内地局部疫情状况明显好转，上海实现社会面清零，疫情防控政策边际放松，各地复产复工有序推进，行程码去星、入境隔离天数减少，投资者情绪明显提振。A 股主要指数经过 5 月与 6 月的震荡反弹后，三季度呈现二次探底走势。四季度政策层面利好不断：11 月底恢复涉房上市公司并购重组及配套融资，12 月 7 日防控政策“国十条”发布，

中央政治局会议和中央经济工作会议相继召开，将“扩大国内需求”作为 2023 年重点工作的首项，强调“要把恢复和扩大消费摆在优先位置”，受防控政策的逐步优化及地产利好政策的出台，经济复苏预期升温，市场开始企稳上行，11 月份到 12 月初来了一拨明显的反弹，之后又震荡回落，年末收盘于 3089.26 点。全年来看，外胀内滞贯穿全年，货币政策外紧内松与出口回落明显拖累人民币贬值，叠加疫情反复、地产信贷风险、稳增长不及预期等多重压力，A 股全年走弱，主要股指都出现明显下跌。

从成交额来看，年初成交额维持在较高水平，一季度日均成交金 10062.45 亿元，但随后逐季回落，二季度和三季度日均成交额分别为 9450.96 亿元和 9149.97 亿元，四季度更是回落至 8378.96 亿元。从北向资金来看，一季度和三季度分别净流出 243.29 亿元和 195.87 亿元，二季度和四季度为净流入，分别净流入 961.27 亿元和 378.08 亿元，全年净流入 900.2 亿元，为 2017 年以来最低水平，相对前一年的 4321.69 亿元有大幅回落。

从市场走势来看，本年度主要宽基指数悉数下跌，不同指数之间分化不算太大，红利、大盘价值类指数跌幅较少，创业板、成长类指数表现较弱。主要指数表现如下：上证 50 下跌 19.52%，沪深 300 下跌 21.63%，中证 500 下跌 20.31%，中证 1000 下跌 21.58%，创业板指下跌 29.37%，上证综指下跌 15.13%，中证 100 下跌 22.07%。分行业来看是涨多跌少，中信一级 30 个行业仅有 3 个行业上涨，涨幅前五的行业分别为：煤炭（上涨 17.52%）、消费者服务（上涨 6.39%）、交通运输（上涨 2.31%）、银行（下跌 5.51%）和商贸零售（下跌 5.55%）；跌幅前五的行业：电子（下跌 35.75%）、综合金融（下跌 25.21%）、计算机（下跌 25.14%）、国防军工（下跌 24.85%）和传媒（下跌 24.55%），TMT 表现很弱。

从大小盘风格来看，本年度大小盘风格分化不太明显，但价值风格大幅跑赢成长风格，从全年表现来看，大盘价值下跌 12.24%，小盘价值下跌 16.15%，中盘价值下跌 17.04%，跌幅均不超过 20%，而对应的成长指数跌幅均超过 25%：大盘成长下跌 28.22%，中盘成长下跌 25.32%，小盘成长下跌 27.56%。

本基金致力于挖掘财务数据、一致预期数据、市场行情数据、市场情绪数据中蕴含的有效因子，构建多维度、多策略的选股体系。本基金通过对成份股内部有效因子的挖掘，在实现主要风险因子中性的基础上，严格控制与基准指数的偏离度，通过增强策略来增强产品收益。此外，本基金还积极参与主板、中小板、创业板和科创板的网下新股申购，通过打新来提供稳定的增强收益。

报告期内，本基金在复制中证 100 指数成份股的基础上，配置了部分增强策略，同时积极参与与主板、科创板和创业板的网下新股申购。我们将继续努力尽责地做好本基金的管理工作，力争

为投资者谋取较好的回报。

4.4.2 报告期内基金的业绩表现

截至本报告期末宝盈中证 100 指数增强 A 的基金份额净值为 1.608 元，本报告期基金份额净值增长率为-18.19%；截至本报告期末宝盈中证 100 指数增强 C 的基金份额净值为 1.573 元，本报告期基金份额净值增长率为-18.89%。同期业绩比较基准收益率为-21.00%。

4.5 管理人对宏观经济、证券市场及行业走势的简要展望

“国十条”后的首个春节圆满收官，人流、物流都出现快速回升，疫情对消费场景和居民预期影响已经大幅减弱，各地消费活力迅速反弹。1 月制造业和非制造业 PMI 均回到荣枯线以上，房地产市场交易也逐步回暖，内需修复稳步进行，国内经济复苏的确定性比较强。

海外市场来看，美国 1 月通胀回落幅度不及预期，市场紧缩预期再次抬升，加息终点利率上调至 5.25%-5.5%。随着美元指数和美债利率反弹上行，人民币汇率阶段性贬值。我们认为当前对美国市场紧缩预期已较为充分，继续超预期紧缩将增加美国经济软着陆的难度。

市场经历了 2022 年的回调之后，整体估值已处于较低水平，股权风险溢价处于相对高位。从指数估值水平来看，以 2023/2/17 为基准，上证 50 的 PE 为 9.59 倍，沪深 300 的 PE 为 11.79 倍，中证 500 的 PE 为 24 倍，中证 800 的 PE 为 13.17 倍，中证 1000 的 PE 为 30.50 倍。从 PE 所处的历史分位数来看，上证 50 位于历史的 22.96%左右，沪深 300 处于历史的 27.19%左右，中证 500 位于历史的 19.22%左右，中证 800 和中证 1000 分别位于历史 19.22%和 16.97%左右，整体来看，估值都处于相对较低水平。中证 100 指数 2022 年下跌 22.07%，以最新成份股用整体法测算当前 PE 为 11.94X，位于 2015 年以来的 4.47%分位数水平，整体估值具备明显的优势，赔率处于较高的水平。今年以来北向资金大幅净流入，表明中国权益市场在全球资产配置中仍具备吸引力。

展望未来，国内经济处于复苏过程中，A 股市场流动性有望维持宽松水平，当前 A 股市场整体的估值水平不高，拉长窗口期来看，我们认为当前机会多于风险。

我们将严格按照基金合同的规定，在严格控制与基准指数偏离的基础上，依托我们的多维度选股策略体系，控制主要风险因子，运用数量化选股模型，构建增强部分投资组合，以增强产品业绩。我们将继续努力尽责地做好本基金的管理工作，尽力为投资者谋取较好的回报。

4.6 管理人内部有关本基金的监察稽核工作情况

本报告期，公司监察稽核部门通过加强对基金投资交易业务的日常投资监控、交易流程检查、注册登记、客户服务等业务进行日常跟踪检查等工作，不断加强和完善对投资交易的事前、事中和事后控制，并定期出具专项监察报告及合规性报告等，对基金投资运作的合规性情况等进行总结和报告。

通过以上工作，在本报告期内本基金运作过程中未发生关联交易、内幕交易，也不存在本基金管理人管理的各基金之间的违规交叉交易，基金运作整体合法合规。

本基金管理人将继续坚持一贯的内部控制理念，提高内部监察稽核工作的科学性和有效性，努力防范和控制各种风险，充分保障基金持有人的合法权益。

4.7 管理人对报告期内基金估值程序等事项的说明

本基金管理人按照企业会计准则、中国证监会相关规定和基金合同关于估值的约定，对基金持有的投资品种进行估值。基金托管人根据法律法规要求对基金管理公司采用的估值政策和程序进行核查，并对估值结果及净值计算进行复核。

本基金管理人设立估值委员会，由公司投研、运营的分管领导、督察长及研究部、投资部门（权益投资部、固定收益部等）、风险管理部、基金运营部、监察稽核部总经理共同组成，以上人员均具备相应的专业胜任能力和相关工作经历。估值委员会负责制定、修订和完善公司估值政策和程序，定期评价估值政策和程序修订的适用性。日常基金资产的估值程序，由基金运营部负责执行。对需要进行估值调整的投资品种，管理人启动估值调整程序，并与基金托管人协商一致，必要时征求会计师事务所的专业意见，由估值委员会议定估值方案，基金运营部具体执行。

截止报告期末，本基金管理人已与中债金融估值中心有限公司及中证指数有限公司建立业务合作关系，由其按约定提供有关债券品种、流通受限股票等估值参考数据。

4.8 管理人对报告期内基金利润分配情况的说明

本基金收益分配原则：由于本基金 A 类基金份额不收取销售服务费，而 C 类基金份额收取销售服务费，各基金份额类别对应的可供分配利润将有所不同，本基金同一类别的每份基金份额享有同等分配权；收益分配时所发生的银行转账或其他手续费用由投资人自行承担。当投资人的现金红利小于一定金额，不足以支付银行转账或其他手续费用时，基金注册登记机构可将投资人的现金红利按除权后的单位净值自动转为相应类别的基金份额；在符合有关基金分红条件的前提下，本基金收益每年最多分配 12 次，每次基金收益分配比例不低于收益分配基准日可供分配利润的 20%；若基金合同生效不满 3 个月则可不进行收益分配；本基金收益分配方式分为两种：现金分红与红利再投资，投资人可选择现金红利或将现金红利按除权后的单位净值自动转为相应类别的基金份额进行再投资，且基金份额持有人可对 A 类、C 类基金份额分别选择不同的收益分配方式；若投资人不选择，本基金默认的收益分配方式是现金分红；基金红利发放日距离收益分配基准日（即可供分配利润计算截止日）的时间不得超过 15 个工作日；基金收益分配后各类基金份额净值不能低于面值，即基金收益分配基准日的各类基金份额净值减去每单位该类基金份额收益分配金额后不能低于面值；法律法规或监管机构另有规定的从其规定。

根据相关法律法规和基金合同要求以及基金实际运作情况，报告期内本基金共进行了 2 次收益分配：

1、本基金管理人已于 2022 年 12 月 2 日发布公告，以 2022 年 11 月 25 日可供分配利润为基准，每 10 份 A 类基金份额派发红利 1.8000 元，每 10 份 C 类基金份额派发红利 1.7000 元。

2、本基金管理人已于 2022 年 12 月 16 日发布公告，以 2022 年 12 月 9 日可供分配利润为基准，每 10 份 A 类基金份额派发红利 1.6510 元，每 10 份 C 类基金份额派发红利 1.5640 元。

4.9 报告期内管理人对本基金持有人数或基金资产净值预警情形的说明

本基金本报告期内未出现连续二十个工作日基金份额持有人数量不满二百人或者基金资产净值低于五千万元的情形。

§ 5 托管人报告

5.1 报告期内本基金托管人遵规守信情况声明

本报告期，中国建设银行股份有限公司在本基金的托管过程中，严格遵守了《证券投资基金法》、基金合同、托管协议和其他有关规定，不存在损害基金份额持有人利益的行为，完全尽职尽责地履行了基金托管人应尽的义务。

5.2 托管人对报告期内本基金投资运作遵规守信、净值计算、利润分配等情况的说明

本报告期，本基金托管人按照国家有关规定、基金合同、托管协议和其他有关规定，对本基金的基金资产净值计算、基金费用开支、等方面进行了认真的复核，对本基金的投资运作方面进行了监督，未发现基金管理人有关损害基金份额持有人利益的行为。

报告期内，本基金利润分配情况符合法律法规和基金合同的相关约定。

5.3 托管人对本年度报告中财务信息等内容的真实、准确和完整发表意见

本托管人复核审查了本报告中的财务指标、净值表现、利润分配情况、财务会计报告、投资组合报告等内容，保证复核内容不存在虚假记载、误导性陈述或者重大遗漏。

§ 6 审计报告

6.1 审计报告基本信息

财务报表是否经过审计	是
审计意见类型	标准无保留意见
审计报告编号	普华永道中天审字(2023)第 21361 号

6.2 审计报告的基本内容

审计报告标题	审计报告
审计报告收件人	宝盈中证 100 指数增强型证券投资基金全体基金份额持有人

<p>审计意见</p>	<p>(一)我们审计的内容</p> <p>我们审计了宝盈中证 100 指数增强型证券投资基金(以下简称“宝盈中证 100 指数增强基金”)的财务报表,包括 2022 年 12 月 31 日的资产负债表,2022 年度的利润表和净资产(基金净值)变动表以及财务报表附注。</p> <p>(二)我们的意见</p> <p>我们认为,后附的财务报表在所有重大方面按照企业会计准则和在财务报表附注中所列示的中国证券监督管理委员会(以下简称“中国证监会”)、中国证券投资基金业协会(以下简称“中国基金业协会”)发布的有关规定及允许的基金行业实务操作编制,公允反映了宝盈中证 100 指数增强基金 2022 年 12 月 31 日的财务状况以及 2022 年度的经营成果和净资产变动情况。</p>
<p>形成审计意见的基础</p>	<p>我们按照中国注册会计师审计准则的规定执行了审计工作。审计报告的“注册会计师对财务报表审计的责任”部分进一步阐述了我们在这些准则下的责任。我们相信,我们获取的审计证据是充分、适当的,为发表审计意见提供了基础。</p> <p>按照中国注册会计师职业道德守则,我们独立于宝盈中证 100 指数增强基金,并履行了职业道德方面的其他责任。</p>
<p>强调事项</p>	<p>-</p>
<p>其他事项</p>	<p>-</p>
<p>其他信息</p>	<p>-</p>
<p>管理层和治理层对财务报表的责任</p>	<p>宝盈中证 100 指数增强基金的基金管理人宝盈基金管理有限公司(以下简称“基金管理人”)管理层负责按照企业会计准则和中国证监会、中国基金业协会发布的有关规定及允许的基金行业实务操作编制财务报表,使其实现公允反映,并设计、执行和维护必要的内部控制,以使财务报表不存在由于舞弊或错误导致的重大错报。</p> <p>在编制财务报表时,基金管理人管理层负责评估宝盈中证 100 指数增强基金的持续经营能力,披露与持续经营相关的事项(如适用),并运用持续经营假设,除非基金管理人管理层计划清算宝盈中证 100 指数增强基金、终止运营或别无其他现实的选择。</p> <p>基金管理人治理层负责监督宝盈中证 100 指数增强基金的财务报告过程。</p>
<p>注册会计师对财务报表审计的责任</p>	<p>我们的目标是对财务报表整体是否不存在由于舞弊或错误导致的重大错报获取合理保证,并出具包含审计意见的审计报告。合理保证是高水平的保证,但并不能保证按照审计准则执行的审计在某一重大错报存在时总能发现。错报可能由于舞弊或错误导致,如果合理预期错报单独或汇总起来可能影响财务报表使用者依据财务报表作出的经济决策,则通常认为错报是重大的。</p>

	<p>在按照审计准则执行审计工作的过程中，我们运用职业判断，并保持职业怀疑。同时，我们也执行以下工作：</p> <p>(一) 识别和评估由于舞弊或错误导致的财务报表重大错报风险；设计和实施审计程序以应对这些风险，并获取充分、适当的审计证据，作为发表审计意见的基础。由于舞弊可能涉及串通、伪造、故意遗漏、虚假陈述或凌驾于内部控制之上，未能发现由于舞弊导致的重大错报的风险高于未能发现由于错误导致的重大错报的风险。</p> <p>(二) 了解与审计相关的内部控制，以设计恰当的审计程序，但目的并非对内部控制的有效性发表意见。</p> <p>(三) 评价基金管理人管理层选用会计政策的恰当性和作出会计估计及相关披露的合理性。</p> <p>(四) 对基金管理人管理层使用持续经营假设的恰当性得出结论。同时，根据获取的审计证据，就可能对宝盈中证 100 指数增强基金持续经营能力产生重大疑虑的事项或情况是否存在重大不确定性得出结论。如果我们得出结论认为存在重大不确定性，审计准则要求我们在审计报告中提请报表使用者注意财务报表中的相关披露；如果披露不充分，我们应当发表非无保留意见。我们的结论基于截至审计报告日可获得的信息。然而，未来的事项或情况可能导致宝盈中证 100 指数增强基金不能持续经营。</p> <p>(五) 评价财务报表的总体列报(包括披露)、结构和内容，并评价财务报表是否公允反映相关交易和事项。</p> <p>我们与基金管理人治理层就计划的审计范围、时间安排和重大审计发现等事项进行沟通，包括沟通我们在审计中识别出的值得关注的内部控制缺陷。</p>
会计师事务所的名称	普华永道中天会计师事务所(特殊普通合伙)
注册会计师的姓名	周祎 肖菊
会计师事务所的地址	中国上海市
审计报告日期	2023 年 3 月 28 日

§ 7 年度财务报表

7.1 资产负债表

会计主体：宝盈中证 100 指数增强型证券投资基金

报告截止日：2022 年 12 月 31 日

单位：人民币元

资产	附注号	本期末 2022 年 12 月 31 日	上年度末 2021 年 12 月 31 日
资产：			
银行存款	7.4.7.1	8,468,381.33	8,706,559.44
结算备付金		338,153.52	59,813.91

存出保证金		26,723.25	13,927.46
交易性金融资产	7.4.7.2	260,229,618.08	247,012,617.50
其中：股票投资		252,097,141.91	240,003,917.50
基金投资		-	-
债券投资		8,132,476.17	7,008,700.00
资产支持证券投资		-	-
贵金属投资		-	-
其他投资		-	-
衍生金融资产	7.4.7.3	-	-
买入返售金融资产	7.4.7.4	2,200,000.00	-
债权投资	7.4.7.5	-	-
其中：债券投资		-	-
资产支持证券投资		-	-
其他投资		-	-
其他债权投资	7.4.7.6	-	-
其他权益工具投资	7.4.7.7	-	-
应收清算款		-	-
应收股利		-	-
应收申购款		1,115,052.25	187,437.90
递延所得税资产		-	-
其他资产	7.4.7.8	-	97,238.32
资产总计		272,377,928.43	256,077,594.53
负债和净资产	附注号	本期末 2022年12月31日	上年度末 2021年12月31日
负债：			
短期借款		-	-
交易性金融负债		-	-
衍生金融负债	7.4.7.3	-	-
卖出回购金融资产款		-	-
应付清算款		2,627,975.39	-
应付赎回款		118,511.57	142,951.85
应付管理人报酬		178,880.37	316,883.68
应付托管费		35,776.06	32,513.94
应付销售服务费		4,649.69	11,101.86
应付投资顾问费		-	-
应交税费		-	-
应付利润		-	-
递延所得税负债		-	-
其他负债	7.4.7.9	214,180.53	506,419.09
负债合计		3,179,973.61	1,009,870.42
净资产：			
实收基金	7.4.7.10	167,555,748.05	107,106,527.41
其他综合收益	7.4.7.11	-	-
未分配利润	7.4.7.12	101,642,206.77	147,961,196.70

净资产合计		269,197,954.82	255,067,724.11
负债和净资产总计		272,377,928.43	256,077,594.53

注：1、报告截止日 2022 年 12 月 31 日，宝盈中证 100 指数增强型证券投资基金 A 类基金份额净值人民币 1.608 元，A 类基金份额 162,839,079.21 份；C 类基金份额净值人民币 1.573 元，C 类基金份额 4,716,668.84 份；宝盈中证 100 指数增强型证券投资基金基金份额总额合计为 167,555,748.05 份。

2、以上比较财务信息已根据最新的《证券投资基金信息披露 XBRL 模板第 3 号<年度报告和中期报告>》中的资产负债表格式的要求进行列示：2021 年 12 月 31 日资产负债表中“应收利息”与“其他资产”项目的“本期末”余额合并列示于 2022 年年度报告资产负债表中“其他资产”项目的“上年度末”余额，2021 年 12 月 31 日资产负债表中“应付交易费用”、“应付利息”与“其他负债”科目的“本期末”余额合并列示在 2022 年年度报告资产负债表“其他负债”项目的“上年度末”余额。

7.2 利润表

会计主体：宝盈中证 100 指数增强型证券投资基金

本报告期：2022 年 1 月 1 日至 2022 年 12 月 31 日

单位：人民币元

项目	附注号	本期 2022 年 1 月 1 日至 2022 年 12 月 31 日	上年度可比期间 2021 年 1 月 1 日至 2021 年 12 月 31 日
一、营业总收入		-37,787,261.02	-2,017,726.56
1. 利息收入		30,588.83	286,408.06
其中：存款利息收入	7.4.7.13	30,232.45	39,977.65
债券利息收入		-	246,430.41
资产支持证券利息收入		-	-
买入返售金融资产收入		356.38	-
证券出借利息收入		-	-
其他利息收入		-	-
2. 投资收益（损失以“-”填列）		179,372.06	70,888,374.40
其中：股票投资收益	7.4.7.14	-4,574,952.77	66,076,264.87
基金投资收益		-	-
债券投资收益	7.4.7.15	149,318.44	-88,600.00
资产支持证券投资	7.4.7.16	-	-
收益			
贵金属投资收益	7.4.7.17	-	-
衍生工具收益	7.4.7.18	-	-

股利收益	7.4.7.19	4,605,006.39	4,900,709.53
以摊余成本计量的金融资产终止确认产生的收益		-	-
其他投资收益		-	-
3. 公允价值变动收益（损失以“-”号填列）	7.4.7.20	-38,038,580.25	-73,871,854.43
4. 汇兑收益（损失以“-”号填列）		-	-
5. 其他收入（损失以“-”号填列）	7.4.7.21	41,358.34	679,345.41
减：二、营业总支出		2,295,095.70	3,931,801.01
1. 管理人报酬	7.4.10.2.1	1,708,799.20	2,277,126.13
2. 托管费	7.4.10.2.2	341,759.86	455,425.24
3. 销售服务费	7.4.10.2.3	63,439.05	144,881.22
4. 投资顾问费		-	-
5. 利息支出		382.53	410.95
其中：卖出回购金融资产支出		382.53	410.95
6. 信用减值损失	7.4.7.22	-	-
7. 税金及附加		0.06	-
8. 其他费用	7.4.7.23	180,715.00	1,053,957.47
三、利润总额（亏损总额以“-”号填列）		-40,082,356.72	-5,949,527.57
减：所得税费用		-	-
四、净利润（净亏损以“-”号填列）		-40,082,356.72	-5,949,527.57
五、其他综合收益的税后净额		-	-
六、综合收益总额		-40,082,356.72	-5,949,527.57

注：以上比较财务信息已根据最新的《证券投资基金信息披露 XBRL 模板第 3 号<年度报告和中期报告>》中的利润表格式的要求进行列示：2021 年年度报告利润表中“交易费用”项目与“其他费用”项目的“本期”金额合并列示在 2022 年年度报告利润表中“其他费用”项目的“上年度可比期间”金额。

7.3 净资产（基金净值）变动表

会计主体：宝盈中证 100 指数增强型证券投资基金

本报告期：2022 年 1 月 1 日至 2022 年 12 月 31 日

单位：人民币元

项目	本期			
	2022 年 1 月 1 日至 2022 年 12 月 31 日			
	实收基金	其他综合收益	未分配利润	净资产合计

一、上期期末净资产(基金净值)	107,106,527.41	-	147,961,196.70	255,067,724.11
加:会计政策变更	-	-	-	-
前期差错更正	-	-	-	-
其他	-	-	-	-
二、本期期初净资产(基金净值)	107,106,527.41	-	147,961,196.70	255,067,724.11
三、本期增减变动额(减少以“-”号填列)	60,449,220.64	-	-46,318,989.93	14,130,230.71
(一)、综合收益总额	-	-	-40,082,356.72	-40,082,356.72
(二)、本期基金份额交易产生的基金净值变动数(净值减少以“-”号填列)	60,449,220.64	-	47,527,204.28	107,976,424.92
其中:1.基金申购款	86,506,128.05	-	76,785,509.97	163,291,638.02
2.基金赎回款	-26,056,907.41	-	-29,258,305.69	-55,315,213.10
(三)、本期向基金份额持有	-	-	-53,763,837.49	-53,763,837.49

人分配利润产生的基金净值变动(净值减少以“-”号填列)				
(四)、其他综合收益结转留存收益	-	-	-	-
四、本期末净资产(基金净值)	167,555,748.05	-	101,642,206.77	269,197,954.82
项目	上年度可比期间 2021 年 1 月 1 日至 2021 年 12 月 31 日			
	实收基金	其他综合收益	未分配利润	净资产合计
一、上期期末净资产(基金净值)	169,033,698.12	-	239,751,056.74	408,784,754.86
加:会计政策变更	-	-	-	-
前期差错更正	-	-	-	-
其他	-	-	-	-
二、本期期初净资产(基金净值)	169,033,698.12	-	239,751,056.74	408,784,754.86
三、本期增减变动额(减少以“-”号填列)	-61,927,170.71	-	-91,789,860.04	-153,717,030.75
(一)、综合收益总额	-	-	-5,949,527.57	-5,949,527.57

(二)、 本期基金份额交易产生的基金净值变动数(净值减少以“-”号填列)	-61,927,170.71	-	-85,840,332.47	-147,767,503.18
其中:1. 基金申购款	64,387,701.54	-	90,212,218.64	154,599,920.18
2. 基金赎回款	-126,314,872.25	-	-176,052,551.11	-302,367,423.36
(三)、 本期向基金份额持有人分配利润产生的基金净值变动(净值减少以“-”号填列)	-	-	-	-
(四)、 其他综合收益结转留存收益	-	-	-	-
四、本期期末净资产(基金净值)	107,106,527.41	-	147,961,196.70	255,067,724.11

报表附注为财务报表的组成部分。

本报告 7.1 至 7.4 财务报表由下列负责人签署：

杨凯

基金管理人负责人

张献锦

主管会计工作负责人

何瑜

会计机构负责人

7.4 报表附注

7.4.1 基金基本情况

宝盈中证 100 指数增强型证券投资基金(以下简称“本基金”)经中国证券监督管理委员会(以下简称“中国证监会”)证监许可[2009]1218 号《关于核准宝盈中证 100 指数增强型证券投资基金募集的批复》核准,由宝盈基金管理有限公司依照《中华人民共和国证券投资基金法》和《宝盈中证 100 指数增强型证券投资基金基金合同》负责公开募集。本基金为契约型开放式,存续期限不定,首次设立募集不包括认购资金利息共募集 281,223,192.88 元,业经普华永道中天会计师事务所有限公司普华永道中天验字(2010)第 029 号验资报告予以验证。经向中国证监会备案,《宝盈中证 100 指数增强型证券投资基金基金合同》于 2010 年 2 月 8 日正式生效,基金合同生效日的基金份额总额为 281,241,387.65 份基金份额,其中认购资金利息折合 18,194.77 份基金份额。本基金的基金管理人为宝盈基金管理有限公司,基金托管人为中国建设银行股份有限公司。

根据基金管理人宝盈基金管理有限公司 2019 年 6 月 28 日《宝盈基金管理有限公司关于宝盈中证 100 指数增强型证券投资基金增设 C 类基金份额并修改基金合同部分条款的公告》的规定,经与基金托管人协商一致并报中国证监会备案,自 2019 年 7 月 1 日起对本基金增加 C 类基金份额并相应修改法律文件。在投资者申购时收取申购费用,而不从本类别基金资产中计提销售服务费的基金份额称为宝盈中证 100 指数增强 A(原基金份额自动转入宝盈中证 100 指数增强 A);在投资者申购时不收取申购费用,而从本类别基金资产中计提销售服务费的基金份额称为宝盈中证 100 指数增强 C。宝盈中证 100 指数增强 A 和宝盈中证 100 指数增强 C 分别设置代码,分别计算和公告各类基金份额净值和各类基金份额累计净值。投资者可自行选择申购的基金份额类别,但不同基金份额类别之间不得互相转换。

根据《中华人民共和国证券投资基金法》和《宝盈中证 100 指数增强型证券投资基金基金合同》的有关规定,本基金资产投资于具有良好流动性的金融工具,包括国内依法发行上市的股票、债券、货币市场工具、权证、资产支持证券以及法律法规或中国证监会允许基金投资的其他金融工具。其中,中证 100 指数的成份股及其备选成份股的投资比例不低于基金资产的 80%,现金或者到期日在一年以内的政府债券不低于基金资产净值的 5%,其中,现金不包括结算备付金、存出保证金、应收申购款等。本基金标的指数使用费由本基金的基金管理人宝盈基金管理有限公司承担,不计入本基金费用。本基金的业绩比较基准为:中证 100 指数收益率 \times 95%+银行活期存款利率(税后) \times 5%。

本财务报表由本基金的基金管理人宝盈基金管理有限公司于审计报告日批准报出。

7.4.2 会计报表的编制基础

本基金的财务报表按照财政部于 2006 年 2 月 15 日及以后期间颁布的《企业会计准则—基本准则》、各项具体会计准则、《资产管理产品相关会计处理规定》及其他相关规定(以下合称“企业会计准则”)、中国证监会颁布的《证券投资基金信息披露 XBRL 模板第 3 号<年度报告和中期报告>》、中国证券投资基金业协会(以下简称“中国基金业协会”)颁布的《证券投资基金会计核算业务指引》、《宝盈中证 100 指数增强型证券投资基金基金合同》和在财务报表附注 7.4.4 所列示的中国证监会、中国基金业协会发布的有关规定及允许的基金行业实务操作编制。

本财务报表以持续经营为基础编制。

7.4.3 遵循企业会计准则及其他有关规定的声明

本基金 2022 年度财务报表符合企业会计准则的要求,真实、完整地反映了本基金 2022 年 12 月 31 日的财务状况以及 2022 年度的经营成果和净资产(基金净值)变动情况等有关信息。

7.4.4 重要会计政策和会计估计

7.4.4.1 会计年度

本基金会计年度为公历 1 月 1 日起至 12 月 31 日止。

7.4.4.2 记账本位币

本基金的记账本位币为人民币。

7.4.4.3 金融资产和金融负债的分类

新金融工具准则

金融工具,是指形成一方的金融资产并形成其他方的金融负债或权益工具的合同。当本基金成为金融工具合同的一方时,确认相关的金融资产或金融负债。

(1) 金融资产

金融资产于初始确认时分类为:以摊余成本计量的金融资产、以公允价值计量且其变动计入其他综合收益的金融资产及以公允价值计量且其变动计入当期损益的金融资产。金融资产的分类取决于本基金管理金融资产的商业模式和金融资产的合同现金流量特征。本基金现无金融资产分类为以公允价值计量且其变动计入其他综合收益的金融资产。

债务工具

本基金持有的债务工具是指从发行方角度分析符合金融负债定义的工具,分别采用以下两种方式进行计量:

以摊余成本计量:

本基金管理以摊余成本计量的金融资产的商业模式为以收取合同现金流量为目标,且以摊余

成本计量的金融资产合同现金流量特征与基本借贷安排相一致，即在特定日期产生的现金流量，仅为对本金和以未偿付本金金额为基础的利息的支付。本基金持有的以摊余成本计量的金融资产主要为银行存款、买入返售金融资产和其他各类应收款项等。

以公允价值计量且其变动计入当期损益：

本基金将持有的未划分为以摊余成本计量的债务工具，以公允价值计量且其变动计入当期损益。本基金持有的以公允价值计量且其变动计入当期损益的金融资产主要为债券投资和资产支持证券投资，在资产负债表中以交易性金融资产列示。

权益工具

权益工具是指从发行方角度分析符合权益定义的工具。本基金将对其没有控制、共同控制和重大影响的权益工具(主要为股票投资)按照公允价值计量且其变动计入当期损益，在资产负债表中列示为交易性金融资产。

(2) 金融负债

金融负债于初始确认时分类为以摊余成本计量的金融负债和以公允价值计量且其变动计入当期损益的金融负债。本基金目前暂无金融负债分类为以公允价值计量且其变动计入当期损益的金融负债。本基金持有的以摊余成本计量的金融负债包括卖出回购金融资产款和其他各类应付款项等。

(3) 衍生金融工具

本基金将持有的衍生金融工具以公允价值计量且其变动计入当期损益，在资产负债表中列示为衍生金融资产/负债。

原金融工具准则(截至 2021 年 12 月 31 日前适用的原金融工具准则)

本基金于 2022 年 1 月 1 日起执行新金融工具准则，但选择不重述比较信息。因此，比较信息继续适用本基金以前年度的如下会计政策。

(1) 金融资产的分类

金融资产于初始确认时分类为：以公允价值计量且其变动计入当期损益的金融资产、应收款项、可供出售金融资产及持有至到期投资。金融资产的分类取决于本基金对金融资产的持有意图和持有能力。本基金现无金融资产分类为可供出售金融资产及持有至到期投资。

本基金目前以交易目的持有的股票投资、债券投资、资产支持证券投资和衍生工具分类为以公允价值计量且其变动计入当期损益的金融资产。除衍生工具所产生的金融资产在资产负债表中以衍生金融资产列示外，以公允价值计量且其变动计入当期损益的金融资产在资产负债表中以交易性金融资产列示。

本基金持有的其他金融资产分类为应收款项，包括银行存款、买入返售金融资产和其他各类应收款项等。应收款项是指在活跃市场中没有报价、回收金额固定或可确定的非衍生金融资产。

(2) 金融负债的分类

金融负债于初始确认时分类为：以公允价值计量且其变动计入当期损益的金融负债及其他金融负债。本基金目前暂无金融负债分类为以公允价值计量且其变动计入当期损益的金融负债。本基金持有的其他金融负债包括卖出回购金融资产款和其他各类应付款项等。

7.4.4.4 金融资产和金融负债的初始确认、后续计量和终止确认

新金融工具准则

金融资产或金融负债在初始确认时以公允价值计量。对于以公允价值计量且其变动计入当期损益的金融资产和金融负债，相关交易费用计入当期损益；对于支付的价款中包含的债券或资产支持证券起息日或上次除息日至购买日止的利息，确认为应计利息，包含在交易性金融资产的账面价值中。对于其他类别的金融资产和金融负债，相关交易费用计入初始确认金额。

对于以公允价值计量且其变动计入当期损益的金融资产，按照公允价值进行后续计量；对于应收款项和其他金融负债采用实际利率法，以摊余成本进行后续计量。

本基金对于以摊余成本计量的金融资产，以预期信用损失为基础确认损失准备。

本基金考虑有关过去事项、当前状况以及对未来经济状况的预测等合理且有依据的信息，以发生违约的风险为权重，计算合同应收的现金流量与预期能收到的现金流量之间差额的现值的概率加权金额，确认预期信用损失。

于每个资产负债表日，本基金对于处于不同阶段的金融工具的预期信用损失分别进行计量。金融工具自初始确认后信用风险未显著增加的，处于第一阶段，本基金按照未来 12 个月内的预期信用损失计量损失准备；金融工具自初始确认后信用风险已显著增加但尚未发生信用减值的，处于第二阶段，本基金按照该工具整个存续期的预期信用损失计量损失准备；金融工具自初始确认后已经发生信用减值的，处于第三阶段，本基金按照该工具整个存续期的预期信用损失计量损失准备。

对于在资产负债表日具有较低信用风险的金融工具，本基金假设其信用风险自初始确认后并未显著增加，认定为处于第一阶段的金融工具，按照未来 12 个月内的预期信用损失计量损失准备。

本基金对于处于第一阶段和第二阶段的金融工具，按照其未扣除减值准备的账面余额和实际利率计算利息收入。对于处于第三阶段的金融工具，按照其账面余额减已计提减值准备后的摊余成本和实际利率计算利息收入。

本基金将计提或转回的损失准备计入当期损益。

金融资产满足下列条件之一的，予以终止确认：(1) 收取该金融资产现金流量的合同权利终止；(2) 该金融资产已转移，且本基金将金融资产所有权上几乎所有的风险和报酬转移给转入方；或者(3) 该金融资产已转移，虽然本基金既没有转移也没有保留金融资产所有权上几乎所有的风险和报酬，但是放弃了对该金融资产控制。

金融资产终止确认时，其账面价值与收到的对价的差额，计入当期损益。

当金融负债的现时义务全部或部分已经解除时，终止确认该金融负债或义务已解除的部分。终止确认部分的账面价值与支付的对价之间的差额，计入当期损益。

原金融工具准则(截至 2021 年 12 月 31 日前适用的原金融工具准则)

本基金于 2022 年 1 月 1 日起执行新金融工具准则，但选择不重述比较信息。因此，比较信息继续适用本基金以前年度的如下会计政策。

金融资产或金融负债于本基金成为金融工具合同的一方时，按公允价值在资产负债表内确认。以公允价值计量且其变动计入当期损益的金融资产，取得时发生的相关交易费用计入当期损益；对于支付的价款中包含的债券或资产支持证券起息日或上次除息日至购买日止的利息，单独确认为应收项目。应收款项和其他金融负债的相关交易费用计入初始确认金额。

对于以公允价值计量且其变动计入当期损益的金融资产，按照公允价值进行后续计量；对于应收款项和其他金融负债采用实际利率法，以摊余成本进行后续计量。

金融资产满足下列条件之一的，予以终止确认：(1) 收取该金融资产现金流量的合同权利终止；(2) 该金融资产已转移，且本基金将金融资产所有权上几乎所有的风险和报酬转移给转入方；或者(3) 该金融资产已转移，虽然本基金既没有转移也没有保留金融资产所有权上几乎所有的风险和报酬，但是放弃了对该金融资产控制。

金融资产终止确认时，其账面价值与收到的对价的差额，计入当期损益。

当金融负债的现时义务全部或部分已经解除时，终止确认该金融负债或义务已解除的部分。终止确认部分的账面价值与支付的对价之间的差额，计入当期损益。

7.4.4.5 金融资产和金融负债的估值原则

本基金持有的股票投资、债券投资、资产支持证券投资和衍生工具按如下原则确定公允价值并进行估值：

(1) 存在活跃市场的金融工具按其估值日的市场交易价格确定公允价值；估值日无交易且最近交易日后未发生影响公允价值计量的重大事件的，按最近交易日的市场交易价格确定公允价值。有充足证据表明估值日或最近交易日的市场交易价格不能真实反映公允价值的，应对市场交易价格进行调整，确定公允价值。与上述投资品种相同，但具有不同特征的，应以相同资产或负债的

公允价值为基础，并在估值技术中考虑不同特征因素的影响。特征是指对资产出售或使用的限制等，如果该限制是针对资产持有者的，那么在估值技术中不应将该限制作为特征考虑。此外，基金管理人不应考虑因大量持有相关资产或负债所产生的溢价或折价。

(2) 当金融工具不存在活跃市场，采用在当前情况下适用并且有足够可利用数据和其他信息支持的估值技术确定公允价值。采用估值技术时，优先使用可观察输入值，只有在无法取得相关资产或负债可观察输入值或取得不切实可行的情况下，才可以使用不可观察输入值。

(3) 如经济环境发生重大变化或证券发行人发生影响金融工具价格的重大事件，应对估值进行调整并确定公允价值。

7.4.4.6 金融资产和金融负债的抵销

本基金持有的资产和承担的负债基本为金融资产和金融负债。当本基金 1) 具有抵销已确认金额的法定权利且该种法定权利现在是可执行的；且 2) 交易双方准备按净额结算时，金融资产与金融负债按抵销后的净额在资产负债表中列示。

7.4.4.7 实收基金

实收基金为对外发行基金份额所募集的总金额在扣除损益平准金分摊部分后的余额。由于申购和赎回引起的实收基金变动分别于基金申购确认日及基金赎回确认日认列。上述申购和赎回分别包括基金转换所引起的转入基金的实收基金增加和转出基金的实收基金减少。

本基金发行的份额作为可回售工具具备以下特征：(1) 赋予基金份额持有人在基金清算时按比例份额获得该基金净资产的权利，这里所指基金净资产是扣除所有优先于该基金份额对基金资产要求权之后的剩余资产；这里所指按比例份额是清算时将基金的净资产分拆为金额相等的单位，并且将单位金额乘以基金份额持有人所持有的单位数量；(2) 该工具所属的类别次于其他所有工具类别，即本基金份额在归属于该类别前无须转换为另一种工具，且在清算时对基金资产没有优先于其他工具的要求权；(3) 该工具所属的类别中（该类别次于其他所有工具类别），所有工具具有相同的特征（例如它们必须都具有可回售特征，并且用于计算回购或赎回价格的公式或其他方法都相同）；(4) 除了发行方应当以现金或其他金融资产回购或赎回该基金份额的合同义务外，该工具不满足金融负债定义中的任何其他特征；(5) 该工具在存续期内的预计现金流量总额，应当实质上基于该基金存续期内基金的损益、已确认净资产的变动、已确认和未确认净资产的公允价值变动（不包括本基金的任何影响）。

可回售工具，是指根据合同约定，持有方有权将该工具回售给发行方以获取现金或其他金融资产的权利，或者在未来某一不确定事项发生或者持有方死亡或退休时，自动回售给发行方的金融工具。

本基金没有同时具备下列特征的其他金融工具或合同：(1) 现金流量总额实质上基于基金的损益、已确认净资产的变动、已确认和未确认净资产的公允价值变动(不包括该基金或合同的任何影响)；(2) 实质上限制或固定了上述工具持有方所获得的剩余回报。

本基金将实收基金分类为权益工具，列报于净资产。

7.4.4.8 损益平准金

损益平准金包括已实现平准金和未实现平准金。已实现平准金指在申购或赎回基金份额时，申购或赎回款项中包含的按累计未分配的已实现损益占净资产(基金净值)比例计算的金额。未实现平准金指在申购或赎回基金份额时，申购或赎回款项中包含的按累计未实现损益占净资产(基金净值)比例计算的金额。损益平准金于基金申购确认日或基金赎回确认日认列，并于期末全额转入未分配利润/(累计亏损)。

7.4.4.9 收入/(损失)的确认和计量

新金融工具准则

股票投资在持有期间应取得的现金股利扣除由上市公司代扣代缴的个人所得税后的净额确认为投资收益。债券投资和资产支持证券投资在持有期间应取得的按票面利率(对于贴现债为按发行价计算的利率)或合同利率计算的利息扣除在适用情况下由债券和资产支持证券发行企业代扣代缴的个人所得税及由基金管理人缴纳的增值税后的净额确认为投资收益。

以公允价值计量且其变动计入当期损益的金融资产在持有期间的公允价值变动扣除按票面利率(对于贴现债为按发行价计算的利率)或合同利率计算的利息及在适用情况下公允价值变动产生的预估增值税后的净额确认为公允价值变动损益；于处置时，其处置价格与初始确认金额之间的差额扣除相关交易费用及在适用情况下由基金管理人缴纳的增值税后的净额确认为投资收益，其中包括从公允价值变动损益结转的公允价值累计变动额。

应收款项在持有期间确认的利息收入按实际利率法计算，实际利率法与直线法差异较小的则按直线法计算。

原金融工具准则(截至 2021 年 12 月 31 日前适用的原金融工具准则)

本基金于 2022 年 1 月 1 日起执行新金融工具准则，但选择不重述比较信息。因此，比较信息继续适用本基金以前年度的如下会计政策。

股票投资在持有期间应取得的现金股利扣除由上市公司代扣代缴的个人所得税后的净额确认为投资收益。债券投资和资产支持证券投资在持有期间应取得的按票面利率或者发行价计算的利息扣除在适用情况下由债券和资产支持证券投资发行企业代扣代缴的个人所得税及由基金管理人缴纳的增值税后的净额确认为利息收入。

以公允价值计量且其变动计入当期损益的金融资产在持有期间的公允价值变动扣除在适用情况下公允价值变动产生的预估增值税后的净额确认为公允价值变动损益；于处置时，其处置价格与初始确认金额之间的差额扣除在适用情况下由基金管理人缴纳的增值稅后的净额确认为投资收益，其中包括从公允价值变动损益结转的公允价值累计变动额。

应收款项在持有期间确认的利息收入按实际利率法计算，实际利率法与直线法差异较小的则按直线法计算。

7.4.4.10 费用的确认和计量

本基金的管理人报酬、托管费和销售服务费在费用涵盖期间按基金合同约定的费率和计算方法确认。

以摊余成本计量的金融负债在持有期间确认的利息支出按实际利率法计算，实际利率法与直线法差异较小的则按直线法计算。

7.4.4.11 基金的收益分配政策

本基金同一类别的每一基金份额享有同等分配权。本基金收益以现金形式分配，但基金份额持有人可选择现金红利或将现金红利按分红除权日的基金份额净值自动转为基金份额进行再投资。若期末未分配利润中的未实现部分为正数，包括基金经营活动产生的未实现损益以及基金份额交易产生的未实现平准金等，则期末可供分配利润的金额为期末未分配利润中的已实现部分；若期末未分配利润的未实现部分为负数，则期末可供分配利润的金额为期末未分配利润，即已实现部分相抵未实现部分后的余额。

经宣告的拟分配基金收益于分红除权日从净资产(基金净值)转出。

7.4.4.12 分部报告

本基金以内部组织结构、管理要求、内部报告制度为依据确定经营分部，以经营分部为基础确定报告分部并披露分部信息。经营分部是指本基金内同时满足下列条件的组成部分：(1) 该组成部分能够在日常活动中产生收入、发生费用；(2) 本基金的基金管理人能够定期评价该组成部分的经营成果，以决定向其配置资源、评价其业绩；(3) 本基金能够取得该组成部分的财务状况、经营成果和现金流量等有关会计信息。如果两个或多个经营分部具有相似的经济特征，并且满足一定条件的，则合并为一个经营分部。

本基金目前以一个单一的经营分部运作，不需要披露分部信息。

7.4.4.13 其他重要的会计政策和会计估计

根据本基金的估值原则和中国证监会允许的基金行业估值实务操作，本基金确定以下类别股票投资、债券投资和资产支持证券投资的公允价值时采用的估值方法及其关键假设如下：

(1) 对于证券交易所上市的股票和债券,若出现重大事项停牌或交易不活跃(包括涨跌停时的交易不活跃)等情况,本基金根据中国证监会公告[2017]13 号《中国证监会关于证券投资基金估值业务的指导意见》,根据具体情况采用《关于发布中基协(AMAC)基金行业股票估值指数的通知》提供的指数收益法、市盈率法、现金流量折现法等估值技术进行估值。

(2) 对于在锁定期内的非公开发行股票、首次公开发行股票时公司股东公开发售股份、通过大宗交易取得的带限售期的股票等流通受限股票,根据中国基金业协会中基协发[2017]6 号《关于发布〈证券投资基金投资流通受限股票估值指引(试行)〉的通知》之附件《证券投资基金投资流通受限股票估值指引(试行)》(以下简称“指引”),按估值日在证券交易所上市交易的同一股票的公允价值扣除中证指数有限公司根据指引所独立提供的该流通受限股票剩余限售期对应的流动性折扣后的价值进行估值。

(3) 对于在证券交易所上市或挂牌转让的固定收益品种(可转换债券和可交换债券除外)及在银行间同业市场交易的固定收益品种,根据中国证监会公告[2017]13 号《中国证监会关于证券投资基金估值业务的指导意见》及《中国证券投资基金业协会估值核算工作小组关于 2015 年 1 季度固定收益品种的估值处理标准》采用估值技术确定公允价值。本基金持有的证券交易所上市或挂牌转让的固定收益品种(可转换债券和可交换债券除外),按照中证指数有限公司所独立提供的估值结果确定公允价值。本基金持有的银行间同业市场固定收益品种按照中债金融估值中心有限公司所独立提供的估值结果确定公允价值。

7.4.5 会计政策和会计估计变更以及差错更正的说明

7.4.5.1 会计政策变更的说明

财政部于 2017 年颁布了修订后的《企业会计准则第 22 号——金融工具确认和计量》、《企业会计准则第 23 号——金融资产转移》、《企业会计准则第 24 号——套期会计》及《企业会计准则第 37 号——金融工具列报》(以下合称“新金融工具准则”),财政部、中国银行保险监督管理委员会于 2020 年 12 月 30 日发布了《关于进一步贯彻落实新金融工具相关会计准则的通知》,公募证券投资基金自 2022 年 1 月 1 日起执行新金融工具准则。此外,财政部于 2022 年颁布了《关于印发〈资产管理产品相关会计处理规定〉的通知》(财会[2022]14 号),中国证监会于 2022 年颁布了修订后的《证券投资基金信息披露 XBRL 模板第 3 号〈年度报告和中期报告〉》,本基金的基金管理人已采用上述准则及通知编制本基金 2022 年度财务报表,对本基金财务报表的影响列示如下:

(a) 金融工具

根据新金融工具准则的相关规定,本基金对于首次执行该准则的累积影响数调整 2022 年年初留存收益以及财务报表其他相关项目金额,2021 年度的比较财务报表未重列。于 2021 年 12 月 31

日及 2022 年 1 月 1 日，本基金均没有指定为以公允价值计量且其变动计入当期损益的金融资产。

(i) 于 2022 年 1 月 1 日，本财务报表中金融资产和金融负债按照原金融工具准则和新金融工具准则的规定进行分类和计量的结果如下：

原金融工具准则下以摊余成本计量的金融资产为银行存款、结算备付金、存出保证金、应收利息和应收申购款，金额分别为 8,706,559.44 元、59,813.91 元、13,927.46 元、97,238.32 元和 187,437.90 元。新金融工具准则下以摊余成本计量的金融资产为银行存款、结算备付金、存出保证金、其他资产-应收利息和应收申购款，金额分别为 8,707,474.12 元、59,843.50 元、13,934.39 元、0.00 元和 187,437.90 元。

原金融工具准则下以公允价值计量且其变动计入当期损益计量的金融资产为交易性金融资产，金额为 247,012,617.50 元。新金融工具准则下以公允价值计量且其变动计入当期损益计量的金融资产为交易性金融资产，金额为 247,108,904.62 元。

原金融工具准则下以摊余成本计量的金融负债为应付赎回款、应付管理人报酬、应付托管费、应付销售服务费、应付交易费用和其他负债-其他应付款，金额分别为 142,951.85 元、316,883.68 元、32,513.94 元、11,101.86 元、106,074.90 元和 344.19 元。新金融工具准则下以摊余成本计量的金融负债为应付赎回款、应付管理人报酬、应付托管费、应付销售服务费、其他负债-应付交易费用和其他负债-其他应付款，金额分别为 142,951.85 元、316,883.68 元、32,513.94 元、11,101.86 元、106,074.90 元和 344.19 元。

(b) 《资产管理产品相关会计处理规定》

根据《资产管理产品相关会计处理规定》，本基金的基金管理人在编制本财务报表时调整了部分财务报表科目的列报和披露，这些调整未对本基金财务报表产生重大影响。

7.4.5.2 会计估计变更的说明

本基金本报告期末发生会计估计变更。

7.4.5.3 差错更正的说明

本基金在本报告期间无须说明的会计差错更正。

7.4.6 税项

根据财政部、国家税务总局财税[2002]128 号《关于开放式证券投资基金有关税收问题的通知》、财税[2008]1 号《关于企业所得税若干优惠政策的通知》、财税[2012]85 号《关于实施上市公司股息红利差别化个人所得税政策有关问题的通知》、财税[2015]101 号《关于上市公司股息红利差别化个人所得税政策有关问题的通知》、财税[2016]36 号《关于全面推开营业税改征增值税试点的通知》、财税[2016]46 号《关于进一步明确全面推开营改增试点金融业有关政策的通知》、

财税[2016]70号《关于金融机构同业往来等增值税政策的补充通知》、财税[2016]140号《关于明确金融 房地产开发 教育辅助服务等增值税政策的通知》、财税[2017]2号《关于资管产品增值税政策有关问题的补充通知》、财税[2017]56号《关于资管产品增值税有关问题的通知》、财税[2017]90号《关于租入固定资产进项税额抵扣等增值税政策的通知》及其他相关财税法规和实务操作，主要税项列示如下：

(1) 资管产品运营过程中发生的增值税应税行为，以资管产品管理人为增值税纳税人。资管产品管理人运营资管产品过程中发生的增值税应税行为，暂适用简易计税方法，按照3%的征收率缴纳增值税。对资管产品在2018年1月1日前运营过程中发生的增值税应税行为，未缴纳增值税的，不再缴纳；已缴纳增值税的，已纳税额从资管产品管理人以后月份的增值税应纳税额中抵减。

对证券投资基金管理人运用基金买卖股票、债券的转让收入免征增值税，对国债、地方政府债以及金融同业往来利息收入亦免征增值税。资管产品管理人运营资管产品提供的贷款服务，以2018年1月1日起产生的利息及利息性质的收入为销售额。资管产品管理人运营资管产品转让2017年12月31日前取得的非货物期货，可以选择按照实际买入价计算销售额，或者以2017年最后一个交易日的非货物期货结算价格作为买入价计算销售额。

(2) 对基金从证券市场中取得的收入，包括买卖股票、债券的差价收入，股票的股息、红利收入，债券的利息收入及其他收入，暂不征收企业所得税。

(3) 对基金取得的企业债券利息收入，应由发行债券的企业在向基金支付利息时代扣代缴20%的个人所得税。对基金从上市公司取得的股息红利所得，持股期限在1个月以内(含1个月)的，其股息红利所得全额计入应纳税所得额；持股期限在1个月以上至1年(含1年)的，暂减按50%计入应纳税所得额；持股期限超过1年的，暂免征收个人所得税。对基金持有的上市公司限售股，解禁后取得的股息、红利收入，按照上述规定计算纳税，持股时间自解禁日起计算；解禁前取得的股息、红利收入继续暂减按50%计入应纳税所得额。上述所得统一适用20%的税率计征个人所得税。

(4) 基金卖出股票按0.1%的税率缴纳股票交易印花税，买入股票不征收股票交易印花税。

(5) 本基金的城市维护建设税、教育费附加和地方教育附加等税费按照实际缴纳增值税额的适用比例计算缴纳。

7.4.7 重要财务报表项目的说明

7.4.7.1 银行存款

单位：人民币元

项目	本期末 2022年12月31日	上年度末 2021年12月31日

活期存款	8,468,381.33	8,706,559.44
等于：本金	8,467,591.91	8,706,559.44
加：应计利息	789.42	-
减：坏账准备	-	-
定期存款	-	-
等于：本金	-	-
加：应计利息	-	-
减：坏账准备	-	-
其中：存款期限 1 个月以内	-	-
存款期限 1-3 个月	-	-
存款期限 3 个月以上	-	-
其他存款	-	-
等于：本金	-	-
加：应计利息	-	-
减：坏账准备	-	-
合计	8,468,381.33	8,706,559.44

7.4.7.2 交易性金融资产

单位：人民币元

项目	本期末 2022 年 12 月 31 日				
	成本	应计利息	公允价值	公允价值变动	
股票	270,697,906.67	-	252,097,141.91	-18,600,764.76	
贵金属投资-金交所黄金合约	-	-	-	-	
债券	交易所市场	8,022,350.00	130,076.17	8,132,476.17	-19,950.00
	银行间市场	-	-	-	-
	合计	8,022,350.00	130,076.17	8,132,476.17	-19,950.00
资产支持证券	-	-	-	-	
基金	-	-	-	-	
其他	-	-	-	-	
合计	278,720,256.67	130,076.17	260,229,618.08	-18,620,714.76	
项目	上年度末 2021 年 12 月 31 日				
	成本	应计利息	公允价值	公允价值变动	
股票	220,575,352.01	-	240,003,917.50	19,428,565.49	
贵金属投资-金交所黄金合约	-	-	-	-	
债券	交易所市场	7,019,400.00	-	7,008,700.00	-10,700.00
	银行间市场	-	-	-	-

	合计	7,019,400.00	-	7,008,700.00	-10,700.00
资产支持证券		-	-	-	-
基金		-	-	-	-
其他		-	-	-	-
	合计	227,594,752.01	-	247,012,617.50	19,417,865.49

7.4.7.3 衍生金融资产/负债

7.4.7.3.1 衍生金融资产/负债期末余额

无。

7.4.7.3.2 期末基金持有的期货合约情况

无。

7.4.7.3.3 期末基金持有的黄金衍生品情况

无。

7.4.7.4 买入返售金融资产

7.4.7.4.1 各项买入返售金融资产期末余额

单位：人民币元

项目	本期末 2022 年 12 月 31 日	
	账面余额	其中：买断式逆回购
交易所市场	2,200,000.00	-
银行间市场	-	-
合计	2,200,000.00	-
项目	上年度末 2021 年 12 月 31 日	
	账面余额	其中：买断式逆回购
交易所市场	-	-
银行间市场	-	-
合计	-	-

7.4.7.4.2 期末买断式逆回购交易中取得的债券

无。

7.4.7.4.3 按预期信用损失一般模型计提减值准备的说明

无。

7.4.7.5 债权投资

7.4.7.5.1 债权投资情况

无。

7.4.7.5.2 债权投资减值准备计提情况

无。

7.4.7.6 其他债权投资

7.4.7.6.1 其他债权投资情况

无。

7.4.7.6.2 其他债权投资减值准备计提情况

无。

7.4.7.7 其他权益工具投资

7.4.7.7.1 其他权益工具投资情况

无。

7.4.7.7.2 报告期末其他权益工具投资情况

无。

7.4.7.8 其他资产

单位：人民币元

项目	本期末 2022 年 12 月 31 日	上年度末 2021 年 12 月 31 日
应收利息	-	97,238.32
其他应收款	-	-
待摊费用	-	-
合计	-	97,238.32

7.4.7.9 其他负债

单位：人民币元

项目	本期末 2022 年 12 月 31 日	上年度末 2021 年 12 月 31 日
应付券商交易单元保证金	-	-
应付赎回费	222.96	344.19

应付证券出借违约金	-	-
应付交易费用	153,957.57	106,074.90
其中：交易所市场	153,957.57	106,074.90
银行间市场	-	-
应付利息	-	-
预提费用	60,000.00	400,000.00
合计	214,180.53	506,419.09

7.4.7.10 实收基金

金额单位：人民币元

宝盈中证 100 指数增强 A

项目	本期 2022 年 1 月 1 日至 2022 年 12 月 31 日	
	基金份额（份）	账面金额
上年度末	100,691,376.78	100,691,376.78
本期申购	81,665,160.58	81,665,160.58
本期赎回（以“-”号填列）	-19,517,458.15	-19,517,458.15
基金拆分/份额折算前	-	-
基金拆分/份额折算调整	-	-
本期申购	-	-
本期赎回（以“-”号填列）	-	-
本期末	162,839,079.21	162,839,079.21

宝盈中证 100 指数增强 C

项目	本期 2022 年 1 月 1 日至 2022 年 12 月 31 日	
	基金份额（份）	账面金额
上年度末	6,415,150.63	6,415,150.63
本期申购	4,840,967.47	4,840,967.47
本期赎回（以“-”号填列）	-6,539,449.26	-6,539,449.26
基金拆分/份额折算前	-	-
基金拆分/份额折算调整	-	-
本期申购	-	-
本期赎回（以“-”号填列）	-	-
本期末	4,716,668.84	4,716,668.84

7.4.7.11 其他综合收益

无。

7.4.7.12 未分配利润

单位：人民币元

宝盈中证 100 指数增强 A

项目	已实现部分	未实现部分	未分配利润合计
本期期初	130,544,872.60	8,830,619.71	139,375,492.31

本期利润	-1,949,508.50	-36,300,886.93	-38,250,395.43
本期基金份额交易产生的变动数	76,378,575.94	-26,073,202.67	50,305,373.27
其中：基金申购款	101,326,616.46	-28,968,417.53	72,358,198.93
基金赎回款	-24,948,040.52	2,895,214.86	-22,052,825.66
本期已分配利润	-52,492,169.86	-	-52,492,169.86
本期末	152,481,770.18	-53,543,469.89	98,938,300.29

宝盈中证 100 指数增强 C

项目	已实现部分	未实现部分	未分配利润合计
本期期初	7,992,067.64	593,636.75	8,585,704.39
本期利润	-94,267.97	-1,737,693.32	-1,831,961.29
本期基金份额交易产生的变动数	-2,435,313.05	-342,855.94	-2,778,168.99
其中：基金申购款	5,631,913.53	-1,204,602.49	4,427,311.04
基金赎回款	-8,067,226.58	861,746.55	-7,205,480.03
本期已分配利润	-1,271,667.63	-	-1,271,667.63
本期末	4,190,818.99	-1,486,912.51	2,703,906.48

7.4.7.13 存款利息收入

单位：人民币元

项目	本期 2022年1月1日至2022年12月31日	上年度可比期间 2021年1月1日至2021年12月31日
活期存款利息收入	27,216.34	37,372.37
定期存款利息收入	-	-
其他存款利息收入	-	-
结算备付金利息收入	2,747.02	2,131.08
其他	269.09	474.20
合计	30,232.45	39,977.65

7.4.7.14 股票投资收益

7.4.7.14.1 股票投资收益项目构成

单位：人民币元

项目	本期 2022年1月1日至2022年12月31日	上年度可比期间 2021年1月1日至2021年12月31日
股票投资收益——买卖股票差价收入	-4,574,952.77	66,076,264.87
股票投资收益——赎回差价收入	-	-
股票投资收益——申购差价收入	-	-
股票投资收益——证券	-	-

出借差价收入		
合计	-4,574,952.77	66,076,264.87

7.4.7.14.2 股票投资收益——买卖股票差价收入

单位：人民币元

项目	本期 2022年1月1日至2022年12月31日	上年度可比期间 2021年1月1日至2021年12月31日
卖出股票成交总额	185,120,567.89	328,292,095.54
减：卖出股票成本总额	189,068,721.77	262,215,830.67
减：交易费用	626,798.89	-
买卖股票差价收入	-4,574,952.77	66,076,264.87

7.4.7.14.3 股票投资收益——证券出借差价收入

无。

7.4.7.15 债券投资收益

7.4.7.15.1 债券投资收益项目构成

单位：人民币元

项目	本期 2022年1月1日至2022年12月31日	上年度可比期间 2021年1月1日至2021年12月31日
债券投资收益——利息收入	162,911.92	-
债券投资收益——买卖债券（债转股及债券到期兑付）差价收入	-13,593.48	-88,600.00
债券投资收益——赎回差价收入	-	-
债券投资收益——申购差价收入	-	-
合计	149,318.44	-88,600.00

7.4.7.15.2 债券投资收益——买卖债券差价收入

单位：人民币元

项目	本期 2022年1月1日至2022年12月31日	上年度可比期间 2021年1月1日至2021年12月31日
卖出债券（债转股及债券	8,253,125.66	26,611,000.00

到期兑付)成交总额		
减:卖出债券(债转股及 债券到期兑付)成本总额	8,063,800.00	26,088,600.00
减:应计利息总额	202,914.10	611,000.00
减:交易费用	5.04	-
买卖债券差价收入	-13,593.48	-88,600.00

7.4.7.15.3 债券投资收益——赎回差价收入

无。

7.4.7.15.4 债券投资收益——申购差价收入

无。

7.4.7.16 资产支持证券投资收益

7.4.7.16.1 资产支持证券投资收益项目构成

无。

7.4.7.16.2 资产支持证券投资收益——买卖资产支持证券差价收入

无。

7.4.7.16.3 资产支持证券投资收益——赎回差价收入

无。

7.4.7.16.4 资产支持证券投资收益——申购差价收入

无。

7.4.7.17 贵金属投资收益

7.4.7.17.1 贵金属投资收益项目构成

无。

7.4.7.17.2 贵金属投资收益——买卖贵金属差价收入

无。

7.4.7.17.3 贵金属投资收益——赎回差价收入

无。

7.4.7.17.4 贵金属投资收益——申购差价收入

无。

7.4.7.18 衍生工具收益

7.4.7.18.1 衍生工具收益——买卖权证差价收入

无。

7.4.7.18.2 衍生工具收益——其他投资收益

无。

7.4.7.19 股利收益

单位：人民币元

项目	本期 2022 年 1 月 1 日至 2022 年 12 月 31 日	上年度可比期间 2021 年 1 月 1 日至 2021 年 12 月 31 日
股票投资产生的股利收益	4,605,006.39	4,900,709.53
其中：证券出借权益补偿收入	-	-
基金投资产生的股利收益	-	-
合计	4,605,006.39	4,900,709.53

7.4.7.20 公允价值变动收益

单位：人民币元

项目名称	本期 2022 年 1 月 1 日至 2022 年 12 月 31 日	上年度可比期间 2021 年 1 月 1 日至 2021 年 12 月 31 日
1. 交易性金融资产	-38,038,580.25	-73,871,854.43
股票投资	-38,029,330.25	-73,918,854.43
债券投资	-9,250.00	47,000.00
资产支持证券投资	-	-
基金投资	-	-
贵金属投资	-	-
其他	-	-
2. 衍生工具	-	-
权证投资	-	-
3. 其他	-	-
减：应税金融商品公允价值变动产生的预估增值税	-	-
合计	-38,038,580.25	-73,871,854.43

7.4.7.21 其他收入

单位：人民币元

项目	本期 2022 年 1 月 1 日至 2022 年 12 月 31 日	上年度可比期间 2021 年 1 月 1 日至 2021 年 12 月 31 日
基金赎回费收入	31,360.93	297,043.78
基金转换费收入	9,997.41	16,791.71
其他	-	365,509.92
合计	41,358.34	679,345.41

注：其他为康美药业案赔偿款。

7.4.7.22 信用减值损失

无。

7.4.7.23 其他费用

单位：人民币元

项目	本期 2022 年 1 月 1 日至 2022 年 12 月 31 日	上年度可比期间 2021 年 1 月 1 日至 2021 年 12 月 31 日
审计费用	60,000.00	60,000.00
信息披露费	120,000.00	120,000.00
证券出借违约金	-	-
汇款费	715.00	3,129.61
交易费用	-	870,827.86
合计	180,715.00	1,053,957.47

7.4.8 或有事项、资产负债表日后事项的说明

7.4.8.1 或有事项

截至资产负债表日，本基金无须披露的或有事项。

7.4.8.2 资产负债表日后事项

本基金无须披露的资产负债表日后事项。

7.4.9 关联方关系

关联方名称	与本基金的关系
宝盈基金管理有限公司（“宝盈基金”）	基金管理人、基金注册登记机构、基金销售机构
中国建设银行股份有限公司（“中国建设银行”）	基金托管人、基金销售机构
中国对外经济贸易信托有限公司（“中国外贸信托”）	基金管理人的股东
中铁信托有限责任公司（“中铁信托”）	基金管理人的股东
中铁宝盈资产管理有限公司（“中铁宝盈”）	基金管理人的子公司

注：下述关联交易均在正常业务范围内按一般商业条款订立。

7.4.10 本报告期及上年度可比期间的关联方交易

7.4.10.1 通过关联方交易单元进行的交易

7.4.10.1.1 股票交易

无。

7.4.10.1.2 债券交易

无。

7.4.10.1.3 债券回购交易

无。

7.4.10.1.4 权证交易

无。

7.4.10.1.5 应支付关联方的佣金

无。

7.4.10.2 关联方报酬

7.4.10.2.1 基金管理费

单位：人民币元

项目	本期 2022 年 1 月 1 日至 2022 年 12 月 31 日	上年度可比期间 2021 年 1 月 1 日至 2021 年 12 月 31 日
当期发生的基金应支付的管理费	1,708,799.20	2,277,126.13
其中：支付销售机构的客户维护费	480,302.91	563,283.49

注：支付基金管理人宝盈基金的管理人报酬按前一日基金资产净值 0.75%的年费率计提，逐日累计至每月月底，按月支付。其计算公式为：

日管理人报酬 = 前一日基金资产净值 × 0.75% / 当年天数。

7.4.10.2.2 基金托管费

单位：人民币元

项目	本期 2022 年 1 月 1 日至 2022 年 12 月 31 日	上年度可比期间 2021 年 1 月 1 日至 2021 年 12 月 31 日
当期发生的基金应支付的托管费	341,759.86	455,425.24

注：支付基金托管人中国建设银行的托管费按前一日基金资产净值 0.15%的年费率计提，逐日累计至每月月底，按月支付。其计算公式为：

$$\text{日托管费} = \text{前一日基金资产净值} \times 0.15\% / \text{当年天数}。$$

7.4.10.2.3 销售服务费

单位：人民币元

获得销售服务费的各关联方名称	本期 2022 年 1 月 1 日至 2022 年 12 月 31 日		
	当期发生的基金应支付的销售服务费		
	宝盈中证 100 指数增强 A	宝盈中证 100 指数增强 C	合计
宝盈基金	-	8,967.52	8,967.52
中国建设银行	-	-	-
合计	-	8,967.52	8,967.52
获得销售服务费的各关联方名称	上年度可比期间 2021 年 1 月 1 日至 2021 年 12 月 31 日		
	当期发生的基金应支付的销售服务费		
	宝盈中证 100 指数增强 A	宝盈中证 100 指数增强 C	合计
中国建设银行	-	-	-
宝盈基金	-	80,744.54	80,744.54
合计	-	80,744.54	80,744.54

注：支付基金销售机构的销售服务费按前一日宝盈中证 100 指数增强 C 的基金资产净值 0.80%的年费率计提，逐日累计至每月月底，按月支付给宝盈基金，再由宝盈基金计算并支付给各基金销售机构。其计算公式为：

$$\text{日销售服务费} = \text{前一日宝盈中证 100 指数增强 C 的基金资产净值} \times 0.80\% / \text{当年天数}。$$

7.4.10.3 与关联方进行银行间同业市场的债券(含回购)交易

无。

7.4.10.4 报告期内转融通证券出借业务发生重大关联交易事项的说明

7.4.10.4.1 与关联方通过约定申报方式进行的适用固定期限费率的证券出借业务的情况

无。

7.4.10.4.2 与关联方通过约定申报方式进行的适用市场化期限费率的证券出借业务的情况

无。

7.4.10.5 各关联方投资本基金的情况

7.4.10.5.1 报告期内基金管理人运用自有资金投资本基金的情况

份额单位：份

项目	本期	本期
	2022 年 1 月 1 日至 2022 年 12 月 31 日	2022 年 1 月 1 日至 2022 年 12 月 31 日
	宝盈中证 100 指数增强 A	宝盈中证 100 指数增强 C
基金合同生效日（2010 年 2 月 8 日）持有的基金份额	-	-
报告期初持有的基金份额	2,957,206.52	-
报告期内申购/买入总份额	-	-
报告期内因拆分变动份额	-	-
减：报告期内赎回/卖出总份额	-	-
报告期末持有的基金份额	2,957,206.52	-
报告期末持有的基金份额占基金总份额比例	1.8200%	-
项目	上年度可比期间	上年度可比期间
	2021 年 1 月 1 日至 2021 年 12 月 31 日	2021 年 1 月 1 日至 2021 年 12 月 31 日
	宝盈中证 100 指数增强 A	宝盈中证 100 指数增强 C
基金合同生效日（2010 年 2 月 8 日）持有的基金份额	-	-
报告期初持有的基金份额	2,957,206.52	-
报告期内申购/买入总份额	-	-
报告期内因拆分变动份额	-	-
减：报告期内赎回/卖出总份额	-	-
报告期末持有的基金份额	2,957,206.52	-
报告期末持有的基金份额占基金总份额比例	2.9400%	-

7.4.10.5.2 报告期末除基金管理人之外的其他关联方投资本基金的情况

本基金本报告期末及上年度末除基金管理人之外的其他关联方未投资本基金。

7.4.10.6 由关联方保管的银行存款余额及当期产生的利息收入

单位：人民币元

关联方名称	本期 2022 年 1 月 1 日至 2022 年 12 月 31 日		上年度可比期间 2021 年 1 月 1 日至 2021 年 12 月 31 日	
	期末余额	当期利息收入	期末余额	当期利息收入
中国建设银行	8,468,381.33	27,216.34	8,706,559.44	37,372.37

注：本基金的银行存款由基金托管人中国建设银行保管，按银行同业利率计息。

7.4.10.7 本基金在承销期内参与关联方承销证券的情况

无。

7.4.10.8 其他关联交易事项的说明

无。

7.4.11 利润分配情况

单位：人民币元

宝盈中证 100 指数增强 A								
序号	权益 登记日	除息日		每 10 份基 金份额分 红数	现金形 式 发放总 额	再投资形 式 发放总额	本期利 润分配 合计	备注
		场内	场外					
1	2022 年 12 月 5 日	-	2022 年 12 月 5 日	1.8000	15,220,648.03	11,674,227.85	26,894,875.88	-
2	2022 年 12 月 19 日	-	2022 年 12 月 19 日	1.6510	13,850,736.36	11,746,557.62	25,597,293.98	-
合计	-	-	-	3.4510	29,071,384.39	23,420,785.47	52,492,169.86	-
宝盈中证 100 指数增强 C								
序号	权益 登记日	除息日		每 10 份基 金份额分 红数	现金形 式 发放总 额	再投资形 式 发放总额	本期利 润分配 合计	备注
		场内	场外					
1	2022 年 12 月 5 日	-	2022 年 12 月 5 日	1.7000	495,177.72	154,055.10	649,232.82	-
2	2022 年 12 月 19 日	-	2022 年 12 月 19 日	1.5640	431,677.81	190,757.00	622,434.81	-
合计	-	-	-	3.2640	926,855.53	344,812.10	1,271,667.63	-

7.4.12 期末（2022 年 12 月 31 日）本基金持有的流通受限证券

7.4.12.1 因认购新发/增发证券而于期末持有的流通受限证券

金额单位：人民币元

7.4.12.1.1 受限证券类别：股票

证券代码	证券名称	成功认购日	受限期	流通受限类型	认购价格	期末估值单价	数量 (单位:股)	期末成本总额	期末估值总额	备注
301095	广立微	2022年7月28日	6个月	新股流通受限	58.00	86.49	191	11,078.00	16,519.59	-
301115	建科股份	2022年8月23日	6个月	新股流通受限	42.05	24.04	245	10,302.25	5,889.80	-
301121	紫建电子	2022年8月1日	6个月	新股流通受限	61.07	49.77	165	10,076.55	8,212.05	-
301132	满坤科技	2022年8月3日	6个月	新股流通受限	26.80	24.48	289	7,745.20	7,074.72	-
301139	元道通信	2022年6月30日	6个月	新股流通受限	38.46	25.31	306	11,768.76	7,744.86	-
301161	唯万密封	2022年9月6日	6个月	新股流通受限	18.66	21.73	346	6,456.36	7,518.58	-
301165	锐捷网络	2022年11月14日	6个月	新股流通受限	32.38	31.61	302	9,778.76	9,546.22	-
301171	易点天下	2022年8月10日	6个月	新股流通受限	18.18	17.72	371	6,744.78	6,574.12	-
301175	中科环保	2022年6月30日	6个月	新股流通受限	3.82	6.01	2,538	9,695.16	15,253.38	-
301176	逸豪新材	2022年9月21日	6个月	新股流通受限	23.88	16.89	351	8,381.88	5,928.39	-
301230	泓博医药	2022年10月21日	6个月	新股流通受限	40.00	48.32	224	8,960.00	10,823.68	-
301231	荣信文化	2022年8月31日	6个月	新股流通受限	25.49	20.38	275	7,009.75	5,604.50	-
301233	盛帮股份	2022年6月24日	6个月	新股流通受限	41.52	34.30	158	6,560.16	5,419.40	-
301239	普瑞眼科	2022年6月22日	6个月	新股流通受限	33.65	69.68	269	9,051.85	18,743.92	-

		日									
301265	华新环保	2022年12月8日	6个月	新股流通受限	13.28	11.40	616	8,180.48	7,022.40		-
301267	华夏眼科	2022年10月26日	6个月	新股流通受限	50.88	66.20	177	9,005.76	11,717.40		-
301269	华大九天	2022年7月21日	6个月	新股流通受限	32.69	87.94	211	6,897.59	18,555.34		-
301270	汉仪股份	2022年8月19日	6个月	新股流通受限	25.68	28.37	210	5,392.80	5,957.70		-
301277	新天地	2022年11月9日	6个月	新股流通受限	27.00	25.78	383	10,341.00	9,873.74		-
301280	珠城科技	2022年12月19日	6个月	新股流通受限	67.40	44.80	234	15,771.60	10,483.20		-
301282	金禄电子	2022年8月18日	6个月	新股流通受限	30.38	25.25	217	6,592.46	5,479.25		-
301283	聚胶股份	2022年8月26日	6个月	新股流通受限	52.69	51.41	140	7,376.60	7,197.40		-
301285	鸿日达	2022年9月21日	6个月	新股流通受限	14.60	12.60	462	6,745.20	5,821.20		-
301290	东星医疗	2022年11月23日	6个月	新股流通受限	44.09	35.13	242	10,669.78	8,501.46		-
301296	新巨丰	2022年8月26日	6个月	新股流通受限	18.19	14.90	469	8,531.11	6,988.10		-
301297	富乐德	2022年12月23日	6个月	新股流通受限	8.48	12.99	1,015	8,607.20	13,184.85		-
301301	川宁生物	2022年12月20日	6个月	新股流通受限	5.00	7.53	2,623	13,115.00	19,751.19		-
301306	西测测试	2022年7月19日	6个月	新股流通受限	43.23	42.29	186	8,040.78	7,865.94		-
301309	万得	2022年	6个月	新股流	39.00	24.46	135	5,265.00	3,302.10		-

	凯	9月8日		通受限							
301311	昆船智能	2022年11月23日	6个月	新股流通受限	13.88	15.86	711	9,868.68	11,276.46		-
301313	凡拓数创	2022年9月22日	6个月	新股流通受限	25.25	29.14	221	5,580.25	6,439.94		-
301316	慧博云通	2022年9月29日	6个月	新股流通受限	7.60	14.32	359	2,728.40	5,140.88		-
301318	维海德	2022年8月3日	6个月	新股流通受限	64.68	41.74	108	6,985.44	4,507.92		-
301319	唯特偶	2022年9月22日	6个月	新股流通受限	47.75	53.27	94	4,488.50	5,007.38		-
301326	捷邦科技	2022年9月9日	6个月	新股流通受限	51.72	36.62	182	9,413.04	6,664.84		-
301327	华宝新能	2022年9月8日	6个月	新股流通受限	237.50	176.97	97	23,037.50	17,166.09		-
301328	维峰电子	2022年8月30日	6个月	新股流通受限	78.80	76.96	94	7,407.20	7,234.24		-
301330	熵基科技	2022年8月10日	6个月	新股流通受限	43.32	31.31	303	13,125.96	9,486.93		-
301335	天元宠物	2022年11月11日	6个月	新股流通受限	49.98	33.82	258	12,894.84	8,725.56		-
301338	凯格精机	2022年8月8日	6个月	新股流通受限	46.33	48.99	197	9,127.01	9,651.03		-
301339	通行宝	2022年9月2日	6个月	新股流通受限	18.78	15.59	413	7,756.14	6,438.67		-
301359	东南电子	2022年11月2日	6个月	新股流通受限	20.84	19.90	328	6,835.52	6,527.20		-
301361	众智科技	2022年11月8日	6个月	新股流通受限	26.44	20.96	454	12,003.76	9,515.84		-

301363	美好医疗	2022年9月28日	6个月	新股流通受限	30.66	37.85	267	8,186.22	10,105.95	-
301365	矩阵股份	2022年11月14日	6个月	新股流通受限	34.72	23.87	331	11,492.32	7,900.97	-
301368	丰立智能	2022年12月7日	6个月	新股流通受限	22.33	18.52	337	7,525.21	6,241.24	-
301377	鼎泰高科	2022年11月11日	6个月	新股流通受限	22.88	17.63	486	11,119.68	8,568.18	-
301379	天山电子	2022年10月19日	6个月	新股流通受限	31.51	24.63	337	10,618.87	8,300.31	-
301388	欣灵电气	2022年10月26日	6个月	新股流通受限	25.88	21.60	261	6,754.68	5,637.60	-
301389	隆扬电子	2022年10月18日	6个月	新股流通受限	22.50	17.16	449	10,102.50	7,704.84	-
301396	宏景科技	2022年11月4日	6个月	新股流通受限	40.13	31.90	286	11,477.18	9,123.40	-
301398	星源卓镁	2022年12月8日	6个月	新股流通受限	34.40	28.94	255	8,772.00	7,379.70	-
688203	海正生材	2022年8月9日	6个月	新股流通受限	16.68	15.09	4,183	69,772.44	63,121.47	-
688292	浩瀚深度	2022年8月9日	6个月	新股流通受限	16.56	14.67	4,503	74,569.68	66,059.01	-
688391	钜泉科技	2022年9月5日	6个月	新股流通受限	115.00	95.83	527	60,605.00	50,502.41	-
688401	路维光电	2022年8月10日	6个月	新股流通受限	25.08	41.55	4,106	102,978.48	170,604.30	-
688439	振华风光	2022年8月19日	6个月	新股流通受限	66.99	114.86	1,419	95,058.81	162,986.34	-
688448	磁谷科技	2022年9月13日	6个月	新股流通受限	32.90	22.84	1,985	65,306.50	45,337.40	-

		日								
688480	赛恩斯	2022 年 11 月 18 日	6 个月	新股流 通受限	19.18	20.19	2,302	44,152.36	46,477.38	-
688496	清越科技	2022 年 12 月 21 日	6 个月	新股流 通受限	9.16	8.65	11,880	108,820.80	102,762.00	-

注：1. 根据中国证监会《关于修改〈上市公司证券发行管理办法〉的决定》、《关于修改〈创业板上市公司证券发行管理暂行办法〉的决定》以及《关于修改〈上市公司非公开发行股票实施细则〉的决定》，本基金所认购的 2020 年 2 月 14 日(含)后发行完毕的非公开发行股票，自发行结束之日起 6 个月内不得转让。此外，本基金减持上述非公开发行股票不适用《上市公司股东、董监高减持股份的若干规定》及《深圳/上海证券交易所上市公司股东及董事、监事、高级管理人员减持股份实施细则》的有关规定。

2. 基金还可作为特定投资者，认购首次公开发行股票时公司股东公开发售股份，所认购的股份自发行结束之日起 12 个月内不得转让。

3. 根据《上海证券交易所科创板股票公开发行自律委员会促进科创板初期企业平稳发行业倡导建议》，本基金获配的科创板股票如经抽签方式确定需要锁定的，锁定期为自发行人股票上市之日起 6 个月。根据《上海证券交易所科创板上市公司股东以向特定机构投资者询价转让和配售方式减持股份实施细则》，基金通过询价转让受让的股份，在受让后 6 个月内不得转让。

4. 根据《深圳证券交易所创业板首次公开发行证券发行与承销业务实施细则》，发行人和主承销商可以采用摇号限售方式或比例限售方式，安排基金通过网下发行获配的部分创业板股票设置不低于 6 个月的限售期。

5. 基金可使用以基金名义开设的股票账户，选择网上或者网下一种方式进行新股申购。其中基金参与网下申购获得的新股或作为战略投资者参与配售获得的新股，在新股上市后的约定期限内不能自由转让；基金参与网上申购获配的新股，从新股获配日至新股上市日之间不能自由转让。

7.4.12.2 期末持有的暂时停牌等流通受限股票

金额单位：人民币元

股票代码	股票名称	停牌日期	停牌原因	期末估值单价	复牌日期	复牌开盘单价	数量(股)	期末成本总额	期末估值总额	备注
600038	中直股份	2022 年 12 月 26 日	重大事项停牌	46.41	2023 年 1 月 10 日	51.05	100	4,650.20	4,641.00	-

7.4.12.3 期末债券正回购交易中作为抵押的债券

7.4.12.3.1 银行间市场债券正回购

无。

7.4.12.3.2 交易所市场债券正回购

无。

7.4.12.4 期末参与转融通证券出借业务的证券

无。

7.4.13 金融工具风险及管理

7.4.13.1 风险管理政策和组织架构

本基金为指数型基金,属于证券投资基金中的较高风险较高收益品种,本基金的风险与预期收益都要高于混合型基金、债券基金和货币市场基金。本基金的主要投资对象是具有良好流动性的金融工具,包括国内依法发行上市的股票、债券、货币市场工具、权证、资产支持证券以及法律法规或中国证监会允许基金投资的其他金融工具。本基金在日常经营活动中面临的与这些金融工具相关的风险主要包括信用风险、流动性风险及市场风险。本基金的基金管理人从事风险管理的主要目标是争取将以上风险控制在限定的范围之内,使本基金在风险和收益之间取得最佳的平衡以实现与标的指数以及标的指数所代表的股票市场相似的风险收益目标。

本基金的基金管理人在董事会下设立风险控制委员会,负责制定风险管理的宏观政策,审议通过风险控制的总体措施等;在管理层层面设立风险管理委员会,讨论和制定公司日常经营过程中风险防范和控制措施;在业务操作层面风险管理职责主要由监察稽核部负责,协调并与各部门合作完成运作风险管理以及进行投资风险分析与绩效评估,督察长负责组织指导监察稽核工作。

本基金的基金管理人对于金融工具的风险管理方法主要是通过定性分析和定量分析的方法去估测各种风险产生的可能损失。从定性分析的角度出发,判断风险损失的严重程度和出现同类风险损失的频度。而从定量分析的角度出发,根据本基金的投资目标,结合基金资产所运用金融工具特征通过特定的风险量化指标、模型,日常的量化报告,确定风险损失的限度和相应置信程度,及时可靠地对各种风险进行监督、检查和评估,并通过相应决策,将风险控制在可承受的范围内。

7.4.13.2 信用风险

信用风险是指基金在交易过程中因交易对手未履行合约责任,或者基金所投资证券之发行人出现违约、拒绝支付到期本息等情况,导致基金资产损失和收益变化的风险。

本基金的基金管理人在交易前对交易对手的资信状况进行了充分的评估。本基金的银行存款存放在本基金的托管人中国建设银行,因而与银行存款相关的信用风险不重大。本基金在交易所

进行的交易均以中国证券登记结算有限责任公司为交易对手完成证券交收和款项清算，违约风险可能性很小；在银行间同业市场进行交易前均对交易对手进行信用评估并对证券交割方式进行限制以控制相应的信用风险。

本基金的基金管理人建立了信用风险管理流程，通过对投资品种信用等级评估来控制证券发行人的信用风险，且通过分散化投资以分散信用风险。

本基金债券投资的信用评级情况按《中国人民银行信用评级管理指导意见》设定的标准统计及汇总。

7.4.13.2.1 按短期信用评级列示的债券投资

单位：人民币元

短期信用评级	本期末 2022 年 12 月 31 日	上年度末 2021 年 12 月 31 日
A-1	-	-
A-1 以下	-	-
未评级	5,093,679.18	4,001,200.00
合计	5,093,679.18	4,001,200.00

注：于 2022 年 12 月 31 日，未评级部分为国债。债券信用评级取自第三方评级机构。

7.4.13.2.2 按短期信用评级列示的资产支持证券投资

无。

7.4.13.2.3 按短期信用评级列示的同业存单投资

无。

7.4.13.2.4 按长期信用评级列示的债券投资

单位：人民币元

长期信用评级	本期末 2022 年 12 月 31 日	上年度末 2021 年 12 月 31 日
AAA	-	-
AAA 以下	-	-
未评级	3,038,796.99	3,007,500.00
合计	3,038,796.99	3,007,500.00

注：于 2022 年 12 月 31 日，未评级部分为国债。债券信用评级取自第三方评级机构。

7.4.13.2.5 按长期信用评级列示的资产支持证券投资

无。

7.4.13.2.6 按长期信用评级列示的同业存单投资

无。

7.4.13.3 流动性风险

流动性风险是指基金在履行与金融负债有关的义务时遇到资金短缺的风险。本基金的流动性风险一方面来自于基金份额持有人可随时要求赎回其持有的基金份额，另一方面来自于投资品种所处的交易市场不活跃而带来的变现困难或因投资集中而无法在市场出现剧烈波动的情况下以合理的价格变现。

针对兑付赎回资金的流动性风险，本基金的基金管理人每日对本基金的申购赎回情况进行严密监控并预测流动性需求，保持基金投资组合中的可用现金头寸与之相匹配。本基金的基金管理人在基金合同中设计了巨额赎回条款，约定在非常情况下赎回申请的处理方式，控制因开放申购赎回模式带来的流动性风险，有效保障基金持有人利益。

于 2022 年 12 月 31 日，本基金所承担的全部金融负债的合同约定到期日均为一个月以内且不计息，可赎回基金份额净值(净资产)无固定到期日且不计息，因此账面余额即为未折现的合约到期现金流量。

7.4.13.3.1 金融资产和金融负债的到期期限分析

无。

7.4.13.3.2 报告期内本基金组合资产的流动性风险分析

本基金的基金管理人在基金运作过程中严格按照《公开募集证券投资基金运作管理办法》及《公开募集开放式证券投资基金流动性风险管理规定》等法规的要求对本基金组合资产的流动性风险进行管理，通过独立的风险管理部门对本基金的组合持仓集中度指标、流通受限的投资品种比例以及组合在短期内变现能力的综合指标等流动性指标进行持续的监测和分析。

本基金投资于一家公司发行的证券市值不超过基金资产净值的 10%，且本基金与由本基金的基金管理人管理的其他基金共同持有一家发行的证券不得超过该证券的 10%。本基金与由本基金的基金管理人管理的其他开放式基金共同持有一家上市公司发行的可流通股票不得超过该上市公司可流通股票的 15%，本基金与由本基金的基金管理人管理的全部投资组合持有一家上市公司发行的可流通股票，不得超过该上市公司可流通股票的 30%(完全按照有关指数构成比例进行证券投资的开放式基金及中国证监会认定的特殊投资组合不受上述比例限制)。

本基金所持部分证券在证券交易所上市，其余亦可在银行间同业市场交易，部分基金资产流通暂时受限制不能自由转让的情况参见附注 7.4.12。此外，本基金可通过卖出回购金融资产方式

借入短期资金应对流动性需求，其上限一般不超过基金持有的债券投资的公允价值。本基金主动投资于流动性受限资产的市值合计不得超过基金资产净值的 15%。于 2022 年 12 月 31 日，本基金持有的流动性受限资产的估值占基金资产净值的比例为 0.43%。

本基金的基金管理人每日对基金组合资产中 7 个工作日可变现资产的可变现价值进行审慎评估与测算，确保每日确认的净赎回申请不得超过 7 个工作日可变现资产的可变现价值。于 2022 年 12 月 31 日，本基金组合资产中 7 个工作日可变现资产的账面价值超过经确认的当日净赎回金额。

同时，本基金的基金管理人通过合理分散逆回购交易的到期日与交易对手的集中度；按照穿透原则对交易对手的财务状况、偿付能力及杠杆水平等进行必要的尽职调查与严格的准入管理，以及对不同的交易对手实施交易额度管理并进行动态调整等措施严格管理本基金从事逆回购交易的流动性风险和交易对手风险。此外，本基金的基金管理人建立了逆回购交易质押品管理制度：根据质押品的资质确定质押率水平；持续监测质押品的风险状况与价值变动以确保质押品按公允价值计算足额；并在与私募类证券资管产品及中国证监会认定的其他主体为交易对手开展逆回购交易时，可接受质押品的资质要求与基金合同约定的投资范围保持一致。

7.4.13.4 市场风险

市场风险是指基金所持金融工具的公允价值或未来现金流量因所处市场各类价格因素的变动而发生波动的风险，包括利率风险、外汇风险和其他价格风险。

7.4.13.4.1 利率风险

利率风险是指金融工具的公允价值或未来现金流量受市场利率变动而发生波动的风险。利率敏感性金融工具均面临由于市场利率上升而导致公允价值下降的风险，其中浮动利率类金融工具还面临每个付息期间结束根据市场利率重新定价时对于未来现金流影响的风险。

本基金的基金管理人定期对本基金面临的利率敏感性缺口进行监控，并通过调整投资组合的久期等方法对上述利率风险进行管理。

本基金持有及承担的大部分金融资产和金融负债不计息，因此本基金的收入及经营活动的现金流量在很大程度上独立于市场利率变化。本基金持有的利率敏感性资产主要为银行存款、结算备付金、存出保证金、债券投资和买入返售金融资产等。

7.4.13.4.1.1 利率风险敞口

单位：人民币元

本期末 2022 年 12 月 31 日	1 年以内	1-5 年	5 年以上	不计息	合计
资产					

银行存款	8,468,381.33	-	-	-	8,468,381.33
结算备付金	338,153.52	-	-	-	338,153.52
存出保证金	26,723.25	-	-	-	26,723.25
交易性金融资产	8,132,476.17	-	-	-252,097,141.91	260,229,618.08
买入返售金融资产	2,200,000.00	-	-	-	2,200,000.00
应收申购款	-	-	-	1,115,052.25	1,115,052.25
资产总计	19,165,734.27	-	-	-253,212,194.16	272,377,928.43
负债					
应付赎回款	-	-	-	118,511.57	118,511.57
应付管理人报酬	-	-	-	178,880.37	178,880.37
应付托管费	-	-	-	35,776.06	35,776.06
应付清算款	-	-	-	2,627,975.39	2,627,975.39
应付销售服务费	-	-	-	4,649.69	4,649.69
其他负债	-	-	-	214,180.53	214,180.53
负债总计	-	-	-	3,179,973.61	3,179,973.61
利率敏感度缺口	19,165,734.27	-	-	-250,032,220.55	269,197,954.82
上年度末 2021 年 12 月 31 日	1 年以内	1-5 年	5 年以上	不计息	合计
资产					
银行存款	8,706,559.44	-	-	-	8,706,559.44
结算备付金	59,813.91	-	-	-	59,813.91
存出保证金	13,927.46	-	-	-	13,927.46
交易性金融资产	7,008,700.00	-	-	-240,003,917.50	247,012,617.50
应收申购款	-	-	-	187,437.90	187,437.90
其他资产	-	-	-	97,238.32	97,238.32
资产总计	15,789,000.81	-	-	-240,288,593.72	256,077,594.53
负债					
应付赎回款	-	-	-	142,951.85	142,951.85
应付管理人报酬	-	-	-	316,883.68	316,883.68
应付托管费	-	-	-	32,513.94	32,513.94
应付销售服务费	-	-	-	11,101.86	11,101.86
其他负债	-	-	-	506,419.09	506,419.09
负债总计	-	-	-	1,009,870.42	1,009,870.42
利率敏感度缺口	15,789,000.81	-	-	-239,278,723.30	255,067,724.11

注：表中所示为本基金资产及负债的账面价值，并按照合约规定的利率重新定价日或到期日孰早者予以分类。

7.4.13.4.1.2 利率风险的敏感性分析

于 2022 年 12 月 31 日，本基金持有的交易性债券投资公允价值占基金净资产的比例为 3.02% (2021 年 12 月 31 日：2.75%)，因此市场利率的变动对于本基金净资产无重大影响 (2021 年 12 月 31 日：同)。

7.4.13.4.2 外汇风险

外汇风险是指金融工具的公允价值或未来现金流量因外汇汇率变动而发生波动的风险。本基金的所有资产及负债以人民币计价，因此无重大外汇风险。

7.4.13.4.3 其他价格风险

其他价格风险是指基金所持金融工具的公允价值或未来现金流量因除市场利率和外汇汇率以外的市场价格因素变动而发生波动的风险。本基金主要投资于证券交易所上市或银行间同业市场交易的股票和债券，所面临的其他价格风险来源于单个证券发行主体自身经营情况或特殊事项的影响，也可能来源于证券市场整体波动的影响。

本基金的基金管理人在构建和管理投资组合的过程中，对指数投资部分采用完全复制法，按照成份股在中证 100 指数中的基准权重构建指数化投资组合，并根据标的指数成份股及其权重的变化进行相应调整。本基金对主动投资部分实行双向积极配置策略。本基金的基金管理人定期结合宏观及微观环境的变化，对投资策略、资产配置、投资组合进行修正，来主动应对可能发生的市场价格风险。

本基金通过投资组合的分散化降低其他价格风险。本基金将不低于 80% 的基金资产投资于中证 100 指数成份股和备选成份股，现金或者到期日在一年以内的政府债券不低于基金资产净值的 5%，其中，现金不包括结算备付金、存出保证金、应收申购款等。此外，本基金的基金管理人每日对本基金所持有的证券价格实施监控，定期运用多种定量方法对基金进行风险度量，及时可靠地对风险进行跟踪和控制。

7.4.13.4.3.1 其他价格风险敞口

金额单位：人民币元

项目	本期末 2022 年 12 月 31 日		上年度末 2021 年 12 月 31 日	
	公允价值	占基金资产净值 比例 (%)	公允价值	占基金资产净值 比例 (%)
交易性金融资产—股票投资	252,097,141.91	93.65	240,003,917.50	94.09
交易性金融资产—基金投资	-	-	-	-
交易性金融资产—贵金属投资	-	-	-	-
衍生金融资产—权证投资	-	-	-	-
其他	-	-	-	-
合计	252,097,141.91	93.65	240,003,917.50	94.09

7.4.13.4.3.2 其他价格风险的敏感性分析

假设	除中证 100 指数收益率以外的其他市场变量保持不变		
	相关风险变量的变动	对资产负债表日基金资产净值的影响金额（单位：人民币元）	
		本期末（2022 年 12 月 31 日）	上年度末（2021 年 12 月 31 日）
分析	1. 中证 100 指数收益率上升 5%	12,962,954.31	12,381,258.33
	2. 中证 100 指数收益率下降 5%	-12,962,954.31	-12,381,258.33

7.4.14 公允价值

7.4.14.1 金融工具公允价值计量的方法

公允价值计量结果所属的层次，由对公允价值计量整体而言具有重要意义的输入值所属的最低层次决定：

第一层次：相同资产或负债在活跃市场上未经调整的报价。

第二层次：除第一层次输入值外相关资产或负债直接或间接可观察的输入值。

第三层次：相关资产或负债的不可观察输入值。

7.4.14.2 持续的以公允价值计量的金融工具

7.4.14.2.1 各层次金融工具的公允价值

单位：人民币元

公允价值计量结果所属的层次	本期末 2022 年 12 月 31 日	上年度末 2021 年 12 月 31 日
第一层次	250,927,350.95	237,199,678.95
第二层次	8,137,117.17	7,192,211.07
第三层次	1,165,149.96	2,620,727.48
合计	260,229,618.08	247,012,617.50

7.4.14.2.2 公允价值所属层次间的重大变动

本基金以导致各层次之间转换的事项发生日为确认各层次之间转换的时点。

对于证券交易所上市的股票和债券，若出现重大事项停牌、交易不活跃（包括涨跌停时的交易不活跃）、或属于非公开发行等情况，本基金不会于停牌日至交易恢复活跃日期间、交易

不活跃期间及限售期间将相关股票和债券的公允价值列入第一层次；并根据估值调整中采用的不可观察输入值对于公允价值的影响程度，确定相关股票和债券的公允价值应属第二层次还是第三层次。

7.4.14.2.3 第三层次公允价值余额及变动情况

7.4.14.2.3.1 第三层次公允价值余额及变动情况

项目	本期 2022 年 1 月 1 日至 2022 年 12 月 31 日		
	交易性金融资产		合计
	债券投资	股票投资	
期初余额	-	2,620,727.48	2,620,727.48
当期购买	-	1,092,706.79	1,092,706.79
当期出售/结算	-	-	-
转入第三层次	-	-	-
转出第三层次	-	2,348,117.77	2,348,117.77
当期利得或损失总额	-	-200,166.54	-200,166.54
其中：计入损益的利得或损失	-	-200,166.54	-200,166.54
计入其他综合收益的利得或损失	-	-	-
期末余额	-	1,165,149.96	1,165,149.96
期末仍持有的第三层次金融资产计入本期损益的未实现利得或损失的变动——公允价值变动损益	-	72,443.17	72,443.17
项目	上年度可比同期 2021 年 1 月 1 日至 2021 年 12 月 31 日		
	交易性金融资产		合计
	债券投资	股票投资	
期初余额	-	-	-
当期购买	-	1,941,555.20	1,941,555.20
当期出售/结算	-	-	-
转入第三层次	-	-	-
转出第三层次	-	-	-
当期利得或损失总额	-	679,172.28	679,172.28
其中：计入损益的利得或损失	-	679,172.28	679,172.28
计入其他综合收益	-	-	-

的利得或损失			
期末余额	-	2,620,727.48	2,620,727.48
期末仍持有的第三层次金融资产计入本期损益的未实现利得或损失的变动——公允价值变动损益	-	679,172.28	679,172.28

注：于 2022 年 12 月 31 日，本基金持有的第三层次的交易性金融资产均为证券交易所上市交易但尚在限售期内的股票投资。于 2022 年度，本基金从第三层次转出的交易性金融资产均为限售期结束可正常交易的股票投资。

计入损益的利得或损失分别计入利润表中的公允价值变动损益、投资收益等项目。

7.4.14.2.3.2 使用重要不可观察输入值的第三层次公允价值计量的情况

单位：人民币元

项目	本期末公允价值	采用的估值技术	不可观察输入值		
			名称	范围/加权平均值	与公允价值之间的关系
流通受限股票	1,165,149.96	平均价格亚式期权模型	预期年化波动率	18.91%-247.56%	负相关
项目	上年度末公允价值	采用的估值技术	不可观察输入值		
			名称	范围/加权平均值	与公允价值之间的关系
流通受限股票	2,620,727.48	平均价格亚式期权模型	预期年化波动率	17.17%-274.17%	负相关

7.4.14.3 非持续的以公允价值计量的金融工具的说明

于 2022 年 12 月 31 日，本基金未持有非持续的以公允价值计量的金融资产（2021 年 12 月 31 日：同）。

7.4.14.4 不以公允价值计量的金融工具的相关说明

不以公允价值计量的金融资产和负债主要包括应收款项和其他金融负债，其账面价值与公允价值相差很小。

7.4.15 有助于理解和分析会计报表需要说明的其他事项

截至资产负债表日本基金无需要说明的其他重要事项。

§ 8 投资组合报告

8.1 期末基金资产组合情况

金额单位：人民币元

序号	项目	金额	占基金总资产的比例 (%)
1	权益投资	252,097,141.91	92.55
	其中：股票	252,097,141.91	92.55
2	基金投资	-	-
3	固定收益投资	8,132,476.17	2.99
	其中：债券	8,132,476.17	2.99
	资产支持证券	-	-
4	贵金属投资	-	-
5	金融衍生品投资	-	-
6	买入返售金融资产	2,200,000.00	0.81
	其中：买断式回购的买入返售金融资产	-	-
7	银行存款和结算备付金合计	8,806,534.85	3.23
8	其他各项资产	1,141,775.50	0.42
9	合计	272,377,928.43	100.00

8.2 报告期末按行业分类的股票投资组合

8.2.1 报告期末指数投资按行业分类的境内股票投资组合

代码	行业类别	公允价值（元）	占基金资产净值比例 (%)
A	农、林、牧、渔业	3,065,887.50	1.14
B	采矿业	10,575,968.00	3.93
C	制造业	156,891,295.09	58.28
D	电力、热力、燃气及水生产和供应业	8,122,995.00	3.02
E	建筑业	2,691,868.20	1.00
F	批发和零售业	-	-
G	交通运输、仓储和邮政业	4,894,273.10	1.82
H	住宿和餐饮业	-	-
I	信息传输、软件和信息技术服务业	12,248,378.95	4.55
J	金融业	31,469,044.20	11.69
K	房地产业	5,506,247.00	2.05
L	租赁和商务服务业	6,591,569.16	2.45
M	科学研究和技术服务业	5,202,412.00	1.93
N	水利、环境和公共	-	-

	设施管理业		
O	居民服务、修理和其他服务业	-	-
P	教育	-	-
Q	卫生和社会工作	2,637,004.11	0.98
R	文化、体育和娱乐业	534,356.00	0.20
S	综合	-	-
	合计	250,431,298.31	93.03

8.2.2 报告期末积极投资按行业分类的境内股票投资组合

代码	行业类别	公允价值（元）	占基金资产净值比例（%）
A	农、林、牧、渔业	7,852.00	0.00
B	采矿业	3,358.00	0.00
C	制造业	1,102,586.42	0.41
D	电力、热力、燃气及水生产和供应业	19,828.00	0.01
E	建筑业	17,438.60	0.01
F	批发和零售业	20,558.00	0.01
G	交通运输、仓储和邮政业	18,643.00	0.01
H	住宿和餐饮业	-	-
I	信息传输、软件和信息技术服务业	214,347.92	0.08
J	金融业	80,090.84	0.03
K	房地产业	13,329.00	0.00
L	租赁和商务服务业	-	-
M	科学研究和技术服务业	55,294.24	0.02
N	水利、环境和公共设施管理业	61,730.76	0.02
O	居民服务、修理和其他服务业	-	-
P	教育	-	-
Q	卫生和社会工作	32,974.32	0.01
R	文化、体育和娱乐业	17,812.50	0.01
S	综合	-	-
	合计	1,665,843.60	0.62

8.2.3 报告期末按行业分类的港股通投资股票投资组合

本基金本报告期末未持有港股通股票。

8.3 期末按公允价值占基金资产净值比例大小排序的所有股票投资明细

8.3.1 期末指数投资按公允价值占基金资产净值比例大小排序的所有股票投资明细

金额单位：人民币元

序号	股票代码	股票名称	数量（股）	公允价值（元）	占基金资产净值比例（%）
1	600519	贵州茅台	14,900	25,732,300.00	9.56
2	300750	宁德时代	34,700	13,651,674.00	5.07
3	601318	中国平安	256,825	12,070,775.00	4.48
4	600036	招商银行	293,400	10,932,084.00	4.06
5	601012	隆基绿能	143,824	6,078,002.24	2.26
6	000333	美的集团	116,150	6,016,570.00	2.23
7	600900	长江电力	268,100	5,630,100.00	2.09
8	002594	比亚迪	21,500	5,524,855.00	2.05
9	601888	中国中免	23,100	4,990,293.00	1.85
10	300059	东方财富	250,788	4,865,287.20	1.81
11	600309	万华化学	44,600	4,132,190.00	1.54
12	600276	恒瑞医药	105,728	4,073,699.84	1.51
13	603259	药明康德	48,572	3,934,332.00	1.46
14	002415	海康威视	111,787	3,876,773.16	1.44
15	002475	立讯精密	117,488	3,730,244.00	1.39
16	300760	迈瑞医疗	11,400	3,602,058.00	1.34
17	601398	工商银行	829,700	3,600,898.00	1.34
18	000651	格力电器	106,500	3,442,080.00	1.28
19	601899	紫金矿业	341,800	3,418,000.00	1.27
20	002352	顺丰控股	57,800	3,338,528.00	1.24
21	002714	牧原股份	62,890	3,065,887.50	1.14
22	300124	汇川技术	44,100	3,064,950.00	1.14
23	000725	京东方 A	886,900	2,997,722.00	1.11
24	000002	万科 A	161,300	2,935,660.00	1.09
25	000792	盐湖股份	128,400	2,913,396.00	1.08
26	300274	阳光电源	24,636	2,754,304.80	1.02
27	601668	中国建筑	495,740	2,691,868.20	1.00
28	300015	爱尔眼科	84,873	2,637,004.11	0.98
29	600048	保利发展	169,900	2,570,587.00	0.95
30	300014	亿纬锂能	29,000	2,549,100.00	0.95
31	600438	通威股份	64,000	2,469,120.00	0.92
32	002129	TCL 中环	61,100	2,301,026.00	0.85
33	600031	三一重工	140,600	2,221,480.00	0.83
34	600690	海尔智家	89,800	2,196,508.00	0.82
35	601088	中国神华	78,000	2,154,360.00	0.80
36	002049	紫光国微	16,100	2,122,302.00	0.79
37	600436	片仔癀	7,100	2,048,066.00	0.76
38	600050	中国联通	451,000	2,020,480.00	0.75
39	000063	中兴通讯	75,400	1,949,844.00	0.72

40	600406	国电南瑞	79,440	1,938,336.00	0.72
41	688981	中芯国际	46,300	1,904,782.00	0.71
42	002466	天齐锂业	23,900	1,887,861.00	0.70
43	002460	赣锋锂业	26,780	1,861,477.80	0.69
44	600089	特变电工	91,500	1,837,320.00	0.68
45	601225	陕西煤业	91,700	1,703,786.00	0.63
46	603799	华友钴业	30,310	1,686,145.30	0.63
47	300122	智飞生物	19,000	1,668,770.00	0.62
48	002812	恩捷股份	12,700	1,667,383.00	0.62
49	603986	兆易创新	15,800	1,619,026.00	0.60
50	002271	东方雨虹	47,700	1,601,289.00	0.59
51	002027	分众传媒	239,712	1,601,276.16	0.59
52	600585	海螺水泥	57,000	1,560,660.00	0.58
53	601919	中远海控	151,190	1,555,745.10	0.58
54	300142	沃森生物	38,000	1,527,220.00	0.57
55	601766	中国中车	289,300	1,478,323.00	0.55
56	600570	恒生电子	36,150	1,462,629.00	0.54
57	002230	科大讯飞	44,200	1,451,086.00	0.54
58	601728	中国电信	338,705	1,419,173.95	0.53
59	002371	北方华创	6,200	1,396,860.00	0.52
60	600028	中国石化	318,200	1,387,352.00	0.52
61	002410	广联达	22,600	1,354,870.00	0.50
62	601985	中国核电	223,100	1,338,600.00	0.50
63	600893	航发动力	31,600	1,336,048.00	0.50
64	000338	潍柴动力	129,100	1,314,238.00	0.49
65	603501	韦尔股份	16,855	1,299,351.95	0.48
66	600111	北方稀土	51,700	1,295,085.00	0.48
67	000661	长春高新	7,700	1,281,665.00	0.48
68	300347	泰格医药	12,100	1,268,080.00	0.47
69	000100	TCL 科技	332,100	1,235,412.00	0.46
70	002709	天赐材料	27,500	1,206,150.00	0.45
71	600019	宝钢股份	211,900	1,184,521.00	0.44
72	600588	用友网络	48,500	1,172,245.00	0.44
73	600426	华鲁恒升	35,300	1,170,195.00	0.43
74	600905	三峡能源	204,300	1,154,295.00	0.43
75	601857	中国石油	231,000	1,148,070.00	0.43
76	300450	先导智能	26,000	1,046,500.00	0.39
77	600010	包钢股份	543,500	1,043,520.00	0.39
78	300661	圣邦股份	5,800	1,001,080.00	0.37
79	002241	歌尔股份	56,500	950,895.00	0.35
80	600745	闻泰科技	17,800	935,924.00	0.35
81	000938	紫光股份	46,900	915,019.00	0.34
82	002493	荣盛石化	72,300	889,290.00	0.33

83	300782	卓胜微	7,640	873,252.00	0.32
84	600941	中国移动	12,700	859,409.00	0.32
85	601600	中国铝业	188,500	842,595.00	0.31
86	600176	中国巨石	57,200	784,212.00	0.29
87	600346	恒力石化	50,000	776,500.00	0.29
88	603993	洛阳钼业	168,000	764,400.00	0.28
89	002601	龙佰集团	34,000	643,280.00	0.24
90	600989	宝丰能源	52,400	632,468.00	0.23
91	002648	卫星化学	39,978	619,659.00	0.23
92	000301	东方盛虹	43,800	571,152.00	0.21
93	002555	三七互娱	31,500	570,150.00	0.21
94	600219	南山铝业	167,600	548,052.00	0.20
95	300413	芒果超媒	17,800	534,356.00	0.20
96	300628	亿联网络	8,500	515,015.00	0.19
97	603260	合盛硅业	5,100	422,994.00	0.16
98	000708	中信特钢	24,000	411,840.00	0.15

8.3.2 期末积极投资按公允价值占基金资产净值比例大小排序的所有股票投资明细

金额单位：人民币元

序号	股票代码	股票名称	数量（股）	公允价值（元）	占基金资产净值比例（%）
1	688401	路维光电	4,106	170,604.30	0.06
2	688439	振华风光	1,419	162,986.34	0.06
3	688496	清越科技	11,880	102,762.00	0.04
4	001301	尚太科技	1,164	68,722.56	0.03
5	688292	浩瀚深度	4,503	66,059.01	0.02
6	688203	海正生材	4,183	63,121.47	0.02
7	688391	钜泉科技	527	50,502.41	0.02
8	688480	赛恩斯	2,302	46,477.38	0.02
9	688448	磁谷科技	1,985	45,337.40	0.02
10	688063	派能科技	100	31,565.00	0.01
11	301301	川宁生物	2,623	19,751.19	0.01
12	301239	普瑞眼科	269	18,743.92	0.01
13	301269	华大九天	211	18,555.34	0.01
14	301327	华宝新能	97	17,166.09	0.01
15	301095	广立微	191	16,519.59	0.01
16	301175	中科环保	2,538	15,253.38	0.01
17	301297	富乐德	1,015	13,184.85	0.00
18	301267	华夏眼科	177	11,717.40	0.00
19	301311	昆船智能	711	11,276.46	0.00
20	301230	泓博医药	224	10,823.68	0.00
21	601838	成都银行	700	10,710.00	0.00
22	301280	珠城科技	234	10,483.20	0.00
23	603369	今世缘	200	10,180.00	0.00
24	301363	美好医疗	267	10,105.95	0.00

25	600027	华电国际	1,700	9,996.00	0.00
26	301277	新天地	383	9,873.74	0.00
27	601601	中国太保	400	9,808.00	0.00
28	002142	宁波银行	300	9,735.00	0.00
29	301338	凯格精机	197	9,651.03	0.00
30	301165	锐捷网络	302	9,546.22	0.00
31	301361	众智科技	454	9,515.84	0.00
32	301330	熵基科技	303	9,486.93	0.00
33	603609	禾丰股份	800	9,472.00	0.00
34	000877	天山股份	1,100	9,372.00	0.00
35	000963	华东医药	200	9,360.00	0.00
36	301396	宏景科技	286	9,123.40	0.00
37	601607	上海医药	500	8,915.00	0.00
38	603613	国联股份	100	8,844.00	0.00
39	301335	天元宠物	258	8,725.56	0.00
40	301377	鼎泰高科	486	8,568.18	0.00
41	301290	东星医疗	242	8,501.46	0.00
42	601998	中信银行	1,700	8,466.00	0.00
43	301379	天山电子	337	8,300.31	0.00
44	301121	紫建电子	165	8,212.05	0.00
45	300363	博腾股份	200	8,170.00	0.00
46	601800	中国交建	1,000	8,050.00	0.00
47	301365	矩阵股份	331	7,900.97	0.00
48	301306	西测测试	186	7,865.94	0.00
49	300498	温氏股份	400	7,852.00	0.00
50	301139	元道通信	306	7,744.86	0.00
51	301389	隆扬电子	449	7,704.84	0.00
52	301161	唯万密封	346	7,518.58	0.00
53	002384	东山精密	300	7,419.00	0.00
54	301398	星源卓镁	255	7,379.70	0.00
55	002414	高德红外	666	7,326.00	0.00
56	300144	宋城演艺	500	7,300.00	0.00
57	301328	维峰电子	94	7,234.24	0.00
58	002916	深南电路	100	7,215.00	0.00
59	301283	聚胶股份	140	7,197.40	0.00
60	600115	中国东航	1,300	7,189.00	0.00
61	601066	中信建投	300	7,125.00	0.00
62	301132	满坤科技	289	7,074.72	0.00
63	301265	华新环保	616	7,022.40	0.00
64	301296	新巨丰	469	6,988.10	0.00
65	300487	蓝晓科技	100	6,959.00	0.00
66	600000	浦发银行	933	6,792.24	0.00
67	601872	招商轮船	1,200	6,708.00	0.00

68	301326	捷邦科技	182	6,664.84	0.00
69	301171	易点天下	371	6,574.12	0.00
70	600460	士兰微	200	6,558.00	0.00
71	301359	东南电子	328	6,527.20	0.00
72	301313	凡拓数创	221	6,439.94	0.00
73	301339	通行宝	413	6,438.67	0.00
74	301368	丰立智能	337	6,241.24	0.00
75	601155	新城控股	300	6,150.00	0.00
76	002179	中航光电	104	6,007.04	0.00
77	301270	汉仪股份	210	5,957.70	0.00
78	301176	逸豪新材	351	5,928.39	0.00
79	002841	视源股份	100	5,904.00	0.00
80	301115	建科股份	245	5,889.80	0.00
81	600760	中航沈飞	100	5,863.00	0.00
82	301285	鸿日达	462	5,821.20	0.00
83	300502	新易盛	240	5,700.00	0.00
84	600008	首创环保	2,000	5,660.00	0.00
85	301388	欣灵电气	261	5,637.60	0.00
86	301231	荣信文化	275	5,604.50	0.00
87	600392	盛和资源	400	5,600.00	0.00
88	300390	天华超净	100	5,588.00	0.00
89	600606	绿地控股	1,870	5,572.60	0.00
90	301282	金禄电子	217	5,479.25	0.00
91	301233	盛帮股份	158	5,419.40	0.00
92	601377	兴业证券	940	5,395.60	0.00
93	002541	鸿路钢构	180	5,272.20	0.00
94	002945	华林证券	400	5,272.00	0.00
95	600926	杭州银行	400	5,232.00	0.00
96	000895	双汇发展	200	5,186.00	0.00
97	300676	华大基因	100	5,169.00	0.00
98	301316	慧博云通	359	5,140.88	0.00
99	301319	唯特偶	94	5,007.38	0.00
100	002036	联创电子	400	4,948.00	0.00
101	600038	中直股份	100	4,641.00	0.00
102	000403	派林生物	200	4,552.00	0.00
103	301318	维海德	108	4,507.92	0.00
104	600845	宝信软件	100	4,480.00	0.00
105	300012	华测检测	200	4,460.00	0.00
106	300604	长川科技	100	4,458.00	0.00
107	002050	三花智控	200	4,244.00	0.00
108	002146	荣盛发展	1,900	4,123.00	0.00
109	601216	君正集团	1,000	3,990.00	0.00
110	601618	中国中冶	1,200	3,816.00	0.00

111	300677	英科医疗	180	3,785.40	0.00
112	300595	欧普康视	100	3,570.00	0.00
113	600188	兖矿能源	100	3,358.00	0.00
114	600885	宏发股份	100	3,341.00	0.00
115	301309	万得凯	135	3,302.10	0.00
116	600887	伊利股份	100	3,100.00	0.00
117	000656	金科股份	1,600	3,056.00	0.00
118	601098	中南传媒	300	2,994.00	0.00
119	002001	新和成	144	2,700.00	0.00
120	000001	平安银行	200	2,632.00	0.00
121	600837	海通证券	300	2,607.00	0.00
122	600795	国电电力	600	2,562.00	0.00
123	601688	华泰证券	200	2,548.00	0.00
124	300244	迪安诊断	100	2,513.00	0.00
125	600299	安迪苏	300	2,478.00	0.00
126	601000	唐山港	900	2,466.00	0.00
127	603077	和邦生物	800	2,432.00	0.00
128	002463	沪电股份	200	2,380.00	0.00
129	601658	邮储银行	500	2,310.00	0.00
130	600655	豫园股份	300	2,283.00	0.00
131	600029	南方航空	300	2,280.00	0.00
132	002236	大华股份	200	2,262.00	0.00
133	600873	梅花生物	200	2,036.00	0.00
134	002517	恺英网络	300	1,968.00	0.00
135	000519	中兵红箭	100	1,964.00	0.00
136	600373	中文传媒	200	1,914.00	0.00
137	600884	杉杉股份	100	1,820.00	0.00
138	601231	环旭电子	100	1,623.00	0.00
139	600803	新奥股份	100	1,610.00	0.00
140	600160	巨化股份	100	1,551.00	0.00
141	600919	江苏银行	200	1,458.00	0.00

8.4 报告期内股票投资组合的重大变动

8.4.1 累计买入金额超出期初基金资产净值 2%或前 20 名的股票明细

金额单位：人民币元

序号	股票代码	股票名称	本期累计买入金额	占期初基金资产净值比例(%)
1	600519	贵州茅台	12,660,679.50	4.96
2	300750	宁德时代	7,632,543.00	2.99
3	601318	中国平安	5,162,694.00	2.02
4	600036	招商银行	5,106,082.00	2.00
5	601012	隆基绿能	4,040,690.11	1.58
6	000792	盐湖股份	3,979,541.00	1.56
7	002594	比亚迪	3,677,054.00	1.44

8	002129	TCL 中环	3,619,690.00	1.42
9	000333	美的集团	3,475,218.15	1.36
10	600900	长江电力	3,346,616.00	1.31
11	300059	东方财富	3,304,835.00	1.30
12	002460	赣锋锂业	3,102,528.00	1.22
13	603259	药明康德	2,989,521.60	1.17
14	603799	华友钴业	2,989,335.56	1.17
15	600309	万华化学	2,820,692.00	1.11
16	688981	中芯国际	2,691,133.60	1.06
17	002371	北方华创	2,689,418.00	1.05
18	601888	中国中免	2,668,433.00	1.05
19	002475	立讯精密	2,657,842.00	1.04
20	600089	特变电工	2,616,903.00	1.03

注：1、买入包括基金二级市场上主动的买入、新股、配股、债转股、换股及行权等获得的股票。

2、买入金额按买卖成交金额（成交单价乘以成交数量）填列，不考虑相关交易费用。

8.4.2 累计卖出金额超期初基金资产净值 2%或前 20 名的股票明细

金额单位：人民币元

序号	股票代码	股票名称	本期累计卖出金额	占期初基金资产净值比例(%)
1	600519	贵州茅台	5,712,016.00	2.24
2	000858	五粮液	5,645,228.80	2.21
3	601166	兴业银行	5,048,409.58	1.98
4	600030	中信证券	3,940,924.84	1.55
5	600887	伊利股份	3,809,791.71	1.49
6	000568	泸州老窖	3,219,612.00	1.26
7	000001	平安银行	3,137,962.80	1.23
8	601328	交通银行	2,885,569.00	1.13
9	601816	京沪高铁	2,802,844.00	1.10
10	300750	宁德时代	2,799,416.00	1.10
11	002142	宁波银行	2,780,821.26	1.09
12	600809	山西汾酒	2,625,924.83	1.03
13	601318	中国平安	2,418,357.00	0.95
14	600036	招商银行	2,371,166.00	0.93
15	002304	洋河股份	2,264,278.00	0.89
16	000333	美的集团	2,201,533.00	0.86
17	601288	农业银行	1,951,770.00	0.77
18	603288	海天味业	1,811,755.42	0.71
19	600837	海通证券	1,774,097.00	0.70
20	002594	比亚迪	1,766,992.00	0.69

注：1、卖出主要指二级市场上主动的卖出、换股、要约收购、发行人回购及行权等减少的股票。

2、卖出金额按买卖成交金额（成交单价乘以成交数量）填列，不考虑相关交易费用。

8.4.3 买入股票的成本总额及卖出股票的收入总额

单位：人民币元

买入股票成本（成交）总额	239,191,276.43
卖出股票收入（成交）总额	185,120,567.89

注：买入股票成本（成交）总额、卖出股票收入（成交）总额，均按买卖成交金额（成交单价乘以成交数量）填列，不考虑相关交易费用。

8.5 期末按债券品种分类的债券投资组合

金额单位：人民币元

序号	债券品种	公允价值	占基金资产净值比例（%）
1	国家债券	8,132,476.17	3.02
2	央行票据	-	-
3	金融债券	-	-
	其中：政策性金融债	-	-
4	企业债券	-	-
5	企业短期融资券	-	-
6	中期票据	-	-
7	可转债（可交换债）	-	-
8	同业存单	-	-
9	其他	-	-
10	合计	8,132,476.17	3.02

8.6 期末按公允价值占基金资产净值比例大小排序的前五名债券投资明细

金额单位：人民币元

序号	债券代码	债券名称	数量（张）	公允价值	占基金资产净值比例（%）
1	019666	22 国债 01	40,000	4,080,838.36	1.52
2	019638	20 国债 09	30,000	3,038,796.99	1.13
3	019674	22 国债 09	10,000	1,012,840.82	0.38

8.7 期末按公允价值占基金资产净值比例大小排序的所有资产支持证券投资明细

本基金本报告期末未持有资产支持证券。

8.8 报告期末按公允价值占基金资产净值比例大小排序的前五名贵金属投资明细

本基金本报告期末未持有贵金属。

8.9 期末按公允价值占基金资产净值比例大小排序的前五名权证投资明细

本基金本报告期末未持有权证。

8.10 本基金投资股指期货的投资政策

本基金尚未在基金合同中明确股指期货的投资策略、比例限制、信息披露等，本基金暂不参与股指期货交易。

8.11 报告期末本基金投资的国债期货交易情况说明

8.11.1 本期国债期货投资政策

本基金尚未在基金合同中明确国债期货的投资策略、比例限制、信息披露等，本基金暂不参与国债期货交易。

8.11.2 本期国债期货投资评价

本基金本报告期末投资国债期货。

8.12 投资组合报告附注

8.12.1 基金投资的前十名证券的发行主体本期是否出现被监管部门立案调查，或在报告编制日前一年内受到公开谴责、处罚的情形

本基金投资的前十名证券的发行主体在本报告期内没有被监管部门立案调查，在本报告编制日前一年内未受到公开谴责、处罚。

8.12.2 基金投资的前十名股票是否超出基金合同规定的备选股票库

本基金投资的前十名股票没有超出基金合同规定的备选股票库。

8.12.3 期末其他各项资产构成

单位：人民币元

序号	名称	金额
1	存出保证金	26,723.25
2	应收清算款	-
3	应收股利	-
4	应收利息	-
5	应收申购款	1,115,052.25
6	其他应收款	-
7	待摊费用	-
8	其他	-
9	合计	1,141,775.50

8.12.4 期末持有的处于转股期的可转换债券明细

本基金本报告期末未持有处于转股期的可转换债券。

8.12.5 期末前十名股票中存在流通受限情况的说明

8.12.5.1 期末指数投资前十名股票中存在流通受限情况的说明

本基金本报告期末指数投资前十名股票中不存在流通受限的情况。

8.12.5.2 期末积极投资前五名股票中存在流通受限情况的说明

金额单位：人民币元

序号	股票代码	股票名称	流通受限部分的公允价值	占基金资产净值比例 (%)	流通受限情况说明
----	------	------	-------------	---------------	----------

1	688401	路维光电	170,604.30	0.06	新股流通受限
2	688439	振华风光	162,986.34	0.06	新股流通受限
3	688496	清越科技	102,762.00	0.04	新股流通受限
4	688292	浩瀚深度	66,059.01	0.02	新股流通受限

8.12.6 投资组合报告附注的其他文字描述部分

由于四舍五入的原因，分项与合计项之间可能存在尾差。

§9 基金份额持有人信息

9.1 期末基金份额持有人户数及持有人结构

份额单位：份

份额级别	持有人户数 (户)	户均持有的基 金份额	持有人结构			
			机构投资者		个人投资者	
			持有份额	占总份 额比例 (%)	持有份额	占总 份额 比例 (%)
宝盈中证 100 指数 增强 A	11,661	13,964.42	82,860,467.53	50.88	79,978,611.68	49.12
宝盈中证 100 指数 增强 C	2,124	2,220.65	636,942.68	13.50	4,079,726.16	86.50
合计	13,785	12,154.93	83,497,410.21	49.83	84,058,337.84	50.17

注：① 本基金采用分级模式核算，机构/个人投资者持有基金份额占总份额比例的计算中分母采用各自级别的基金份额来计算。

② 户均持有的基金份额合计数=期末基金份额总额/期末持有人户数合计。

9.2 期末基金管理人的从业人员持有本基金的情况

项目	份额级别	持有份额总数（份）	占基金总份额比例（%）
基金管理 人所有从 业人员持 有本基金	宝盈中证 100 指数增强 A	26,690.88	0.0164
	宝盈中证 100 指数增强 C	2,391.38	0.0507
	合计	29,082.26	0.0174

注：分级基金管理人的从业人员持有基金占基金总份额比例的计算中，对下属分级基金，比例的分母采用各自级别的份额，对合计数，比例的分母采用下属分级基金份额的合计数（即期末基金份额总额）。

9.3 期末基金管理人的从业人员持有本开放式基金份额总量区间情况

项目	份额级别	持有基金份额总量的数量区间（万份）
本公司高级管理人员、基金投资和相关部门负责人持有本开放式基金	宝盈中证 100 指数增强 A	0~10
	宝盈中证 100 指数增强 C	0
	合计	0~10
本基金基金经理持有本开放式基金	宝盈中证 100 指数增强 A	0
	宝盈中证 100 指数增强 C	0
	合计	0

§ 10 开放式基金份额变动

单位：份

项目	宝盈中证 100 指数增强 A	宝盈中证 100 指数增强 C
基金合同生效日 (2010 年 2 月 8 日) 基金份额总额	281,241,387.65	-
本报告期期初基金份额总额	100,691,376.78	6,415,150.63
本报告期基金总申购份额	81,665,160.58	4,840,967.47
减：本报告期基金总赎回份额	19,517,458.15	6,539,449.26
本报告期基金拆分变动份额	-	-
本报告期期末基金份额总额	162,839,079.21	4,716,668.84

§ 11 重大事件揭示

11.1 基金份额持有人大会决议

报告期内无基金份额持有人大会决议。

11.2 基金管理人、基金托管人的专门基金托管部门的重大人事变动

1、报告期内本基金管理人重大人事变动情况如下：

(1) 根据宝盈基金管理有限公司第六届董事会第五次会议决议，同意严震担任公司董事长兼法定代表人，马永红不再担任董事长兼法定代表人。

(2) 根据宝盈基金管理有限公司第六届董事会第十次会议决议，同意聘任彭玖雯为公司财务负责人。

以上变更事项已按规定向中国证券监督管理委员会深圳证监局报告以及向中国证券投资基金业协会报备，并发布基金行业高级管理人员变更公告。

(3) 根据宝盈基金管理有限公司股东会 2022 年第一次会议决议，同意陈赤、邹纯余担任公司董事，马永红、陈恪不再担任公司董事。

(4) 2022 年 11 月 15 日，宝盈基金管理有限公司股东一致同意以股东直接作出决定的方式通过公司董事变更事项，同意马绍晶担任公司董事，刘洪明不再担任公司董事。

2、报告期内基金托管人的专门基金托管部门无重大人事变动。

11.3 涉及基金管理人、基金财产、基金托管业务的诉讼

本报告期内未发生涉及基金管理人、基金财产、基金托管业务的诉讼。

11.4 基金投资策略的改变

本报告期内，本基金管理人的基金投资策略遵循本基金《基金合同》中规定的投资策略，未发生显著改变。

11.5 为基金进行审计的会计师事务所情况

本报告期内未发生改聘会计师事务所情况。本报告期应支付普华永道中天会计师事务所（特殊普通合伙）审计费 60,000.00 元，目前事务所已连续 14 年为本基金提供审计服务。

11.6 管理人、托管人及其高级管理人员受稽查或处罚等情况

11.6.1 管理人及其高级管理人员受稽查或处罚等情况

本报告期内，基金管理人及其高级管理人员未受监管部门稽查或处罚。

11.6.2 托管人及其高级管理人员受稽查或处罚等情况

本报告期内，基金托管人及其高级管理人员未受监管部门稽查或处罚。

11.7 基金租用证券公司交易单元的有关情况

11.7.1 基金租用证券公司交易单元进行股票投资及佣金支付情况

金额单位：人民币元

券商名称	交易单元数量	股票交易		应支付该券商的佣金		备注
		成交金额	占当期股票成交总额的比例 (%)	佣金	占当期佣金总量的比例 (%)	
长江证券	2	222,517,721.85	54.67	204,744.87	54.67	-
华泰证券	1	184,502,769.47	45.33	169,776.20	45.33	-

注：1、基金管理人选择使用基金专用交易单元的选择标准和程序为：

- (1) 实力雄厚，信誉良好，注册资本不少于 3 亿元人民币。
- (2) 财务状况良好，各项财务指标显示公司经营状况稳定。
- (3) 经营行为规范，最近两年未发生重大违规行为而受到中国证监会处罚。
- (4) 内部管理规范、严格，具备健全的内控制度，并能满足基金运作高度保密的要求。
- (5) 具备基金运作所需的高效、安全的通讯条件，交易设施符合代理本基金进行证券交易的需要，并能为本基金提供全面的信息服务。
- (6) 研究实力较强，有固定的研究机构和专门的研究人员，能及时为本基金提供高质量的咨询服务。

基金管理人根据以上标准进行评估后确定证券经营机构的选择，与被选择的券商签订证券交易单元租用协议。

2、本报告期内基金租用券商交易单元的变更情况：

- (1) 本报告期内新租长江证券北京交易单元一个。
- (2) 本报告期内未退租交易单元。

11.7.2 基金租用证券公司交易单元进行其他证券投资的情况

金额单位：人民币元

券商名称	债券交易		债券回购交易		权证交易	
	成交金额	占当期债券成交总额的比例(%)	成交金额	占当期债券回购成交总额的比例(%)	成交金额	占当期权证成交总额的比例(%)
长江证券	9,027,050.00	99.45	16,900,000.00	100.00	-	-
华泰证券	50,225.66	0.55	-	-	-	-

11.8 其他重大事件

序号	公告事项	法定披露方式	法定披露日期
1	宝盈基金管理有限公司关于高级管理人员（财务负责人）变更的公告	上海证券报, 证券日报, 证券时报, 中国证券报, 本基金管理人网站, 中国证监会基金电子披露网站	2022-12-19
2	宝盈中证 100 指数增强型证券投资基金恢复大额申购、转换转入、定期定额投资公告	证券时报, 本基金管理人网站, 中国证监会基金电子披露网站	2022-12-19
3	宝盈中证 100 指数增强型证券投资基金第二次分红公告	证券时报, 本基金管理人网站, 中国证监会基金电子披露网站	2022-12-16

4	宝盈中证 100 指数增强型证券投资基金第一次分红公告	证券时报, 本基金管理人网站, 中国证监会基金电子披露网站	2022-12-02
5	宝盈中证 100 指数增强型证券投资基金限制大额申购、转换转入、定期定额投资公告	证券时报, 本基金管理人网站, 中国证监会基金电子披露网站	2022-11-30
6	宝盈中证 100 指数增强型证券投资基金更新招募说明书	本基金管理人网站, 中国证监会基金电子披露网站	2022-11-26
7	宝盈中证 100 指数增强型证券投资基金(宝盈中证 100 指数增强 A 份额)基金产品资料概要(更新)	本基金管理人网站, 中国证监会基金电子披露网站	2022-11-26
8	宝盈中证 100 指数增强型证券投资基金(宝盈中证 100 指数增强 C 份额)基金产品资料概要(更新)	本基金管理人网站, 中国证监会基金电子披露网站	2022-11-26
9	宝盈基金管理有限公司关于旗下基金持有的停牌股票采用指数收益法进行估值的提示性公告	上海证券报, 证券日报, 证券时报, 中国证券报, 本基金管理人网站, 中国证监会基金电子披露网站	2022-11-18
10	宝盈中证 100 指数增强型证券投资基金 2022 年第 3 季度报告	本基金管理人网站, 中国证监会基金电子披露网站	2022-10-26
11	宝盈基金管理有限公司旗下 57 只基金 2022 年第 3 季度报告提示性公告	上海证券报, 证券日报, 证券时报, 中国证券报	2022-10-26
12	宝盈基金管理有限公司关于基金经理申购旗下基金的公告	上海证券报, 证券日报, 证券时报, 中国证券报, 本基金管理人网站, 中国证监会基金电子披露网站	2022-09-28
13	宝盈基金管理有限公司关于增加国信证券股份有限公司为旗下基金代销机构及参与相关费率优惠活动的公告	上海证券报, 证券日报, 证券时报, 中国证券报, 本基金管理人网站, 中国证监会基金电子披露网站	2022-09-16
14	宝盈基金管理有限公司关于新增上海联泰基金销售有限公司为旗下部分基金代销机构及参与相关费率优惠活动的公告	上海证券报, 证券时报, 中国证券报, 本基金管理人网站, 中国证监会基金电子披露网站	2022-09-08
15	宝盈基金管理有限公司旗下 54 只基金 2022 年中期报告提示性公告	上海证券报, 证券日报, 证券时报, 中国证券报	2022-08-31
16	宝盈中证 100 指数增强型证券投资基金 2022 年中期报告	本基金管理人网站, 中国证监会基金电子披露网站	2022-08-31

17	宝盈基金管理有限公司关于新增上海攀赢基金销售有限公司为旗下基金代销机构及参与相关费率优惠活动的公告	上海证券报, 证券日报, 证券时报, 中国证券报, 本基金管理人网站, 中国证监会基金电子披露网站	2022-08-03
18	关于宝盈中证 100 指数增强型证券投资基金 (C 类) 增加中国银河证券股份有限公司为代销机构的公告	证券时报, 本基金管理人网站, 中国证监会基金电子披露网站	2022-08-03
19	关于新增中正达广为旗下部分基金代销机构的公告	上海证券报, 证券时报, 中国证券报, 本基金管理人网站, 中国证监会基金电子披露网站	2022-07-28
20	宝盈基金管理有限公司旗下 54 只基金 2022 年第 2 季度报告提示性公告	上海证券报, 证券日报, 证券时报, 中国证券报	2022-07-21
21	宝盈中证 100 指数增强型证券投资基金 2022 年第 2 季度报告	本基金管理人网站, 中国证监会基金电子披露网站	2022-07-21
22	关于排排网基金代销参与相关费率优惠活动的公告	上海证券报, 证券日报, 证券时报, 中国证券报, 本基金管理人网站, 中国证监会基金电子披露网站	2022-07-18
23	宝盈基金关于暂停办理喜鹊财富基金销售有限公司旗下基金相关销售业务的公告	上海证券报, 证券日报, 证券时报, 中国证券报, 本基金管理人网站, 中国证监会基金电子披露网站	2022-07-14
24	宝盈基金管理有限公司关于新增阳光保险为旗下基金代销机构及参与相关费率优惠活动的公告	上海证券报, 证券日报, 证券时报, 中国证券报, 本基金管理人网站, 中国证监会基金电子披露网站	2022-07-01
25	宝盈基金管理有限公司关于旗下基金参加和讯信息科技有限公司费率优惠活动的公告	上海证券报, 证券日报, 证券时报, 中国证券报, 本基金管理人网站, 中国证监会基金电子披露网站	2022-06-20
26	宝盈基金管理有限公司关于新增诺亚正行为旗下部分基金代销机构及参与相关费率优惠活动的公告	上海证券报, 证券时报, 中国证券报, 本基金管理人网站, 中国证监会基金电子披露网站	2022-06-20
27	宝盈基金管理有限公司关于新增博时财富为旗下基金代销机构及参与相关费率优惠活动的公告	上海证券报, 证券日报, 证券时报, 中国证券报, 本基金管理人网站, 中	2022-06-14

		国证监会基金电子披露网站	
28	宝盈基金管理有限公司关于新增洪泰财富为旗下基金代销机构及参与相关费率优惠活动的公告	上海证券报, 证券日报, 证券时报, 中国证券报, 本基金管理人网站, 中国证监会基金电子披露网站	2022-06-07
29	宝盈基金管理有限公司关于新增鼎信汇金为旗下基金代销机构及参与相关费率优惠活动的公告	上海证券报, 证券日报, 证券时报, 中国证券报, 本基金管理人网站, 中国证监会基金电子披露网站	2022-05-13
30	宝盈基金管理有限公司关于新增浦领基金为旗下部分基金代销机构及参与相关费率优惠活动的公告	上海证券报, 证券日报, 证券时报, 中国证券报, 本基金管理人网站, 中国证监会基金电子披露网站	2022-05-12
31	宝盈基金管理有限公司关于终止北京唐鼎耀华基金销售有限公司、北京植信基金销售有限公司办理旗下基金相关销售业务的公告	上海证券报, 证券日报, 证券时报, 中国证券报, 本基金管理人网站, 中国证监会基金电子披露网站	2022-05-06
32	宝盈基金管理有限公司关于增加招商银行股份有限公司销售旗下部分基金的公告	上海证券报, 证券日报, 证券时报, 中国证券报, 本基金管理人网站, 中国证监会基金电子披露网站	2022-04-27
33	宝盈中证 100 指数增强型证券投资基金 2022 年第 1 季度报告	本基金管理人网站, 中国证监会基金电子披露网站	2022-04-22
34	宝盈基金管理有限公司旗下 53 只基金 2022 年第 1 季度报告提示性公告	上海证券报, 证券日报, 证券时报, 中国证券报	2022-04-22
35	宝盈基金管理有限公司旗下公募基金产品基金转换费用的业务规则说明	上海证券报, 证券日报, 证券时报, 中国证券报, 本基金管理人网站, 中国证监会基金电子披露网站	2022-04-18
36	宝盈基金管理有限公司关于新增上海长量基金销售有限公司为旗下部分基金代销机构的公告	上海证券报, 证券日报, 证券时报, 中国证券报, 本基金管理人网站, 中国证监会基金电子披露网站	2022-04-08
37	宝盈中债 1-3 年国开行债券指数证券投资基金 2021 年年度报告	本基金管理人网站, 中国证监会基金电子披露网站	2022-03-30

		网站	
38	宝盈中证 100 指数增强型证券投资基金 2021 年年度报告	本基金管理人网站, 中国证监会基金电子披露网站	2022-03-30
39	宝盈基金管理有限公司旗下 50 只基金 2021 年年度报告提示性公告	上海证券报, 证券日报, 证券时报, 中国证券报	2022-03-30
40	宝盈基金管理有限公司关于新增华瑞保险为旗下基金代销机构及参与相关费率优惠活动的公告	上海证券报, 证券日报, 证券时报, 中国证券报, 本基金管理人网站, 中国证监会基金电子披露网站	2022-03-29
41	宝盈基金管理有限公司关于董事长 (法定代表人) 变更的公告	上海证券报, 证券日报, 证券时报, 中国证券报, 本基金管理人网站, 中国证监会基金电子披露网站	2022-03-25
42	宝盈基金管理有限公司关于终止成都华羿恒信基金销售有限公司办理旗下基金相关销售业务的公告	上海证券报, 证券日报, 证券时报, 中国证券报, 本基金管理人网站, 中国证监会基金电子披露网站	2022-03-25
43	宝盈基金管理有限公司关于新增排排网为旗下基金代销机构及参与相关费率优惠活动的公告	上海证券报, 证券日报, 证券时报, 中国证券报, 本基金管理人网站, 中国证监会基金电子披露网站	2022-03-22
44	宝盈基金管理有限公司关于新增北京中植基金销售有限公司为旗下基金代销机构及参与相关费率优惠活动的公告	上海证券报, 证券日报, 证券时报, 中国证券报, 本基金管理人网站, 中国证监会基金电子披露网站	2022-03-16
45	宝盈基金管理有限公司关于新增泰信财富为旗下基金代销机构及参与相关费率优惠活动的公告	上海证券报, 证券日报, 证券时报, 中国证券报, 本基金管理人网站, 中国证监会基金电子披露网站	2022-03-16
46	宝盈基金管理有限公司关于新增凯石财富为旗下部分基金代销机构的公告	上海证券报, 证券日报, 证券时报, 中国证券报, 本基金管理人网站, 中国证监会基金电子披露网站	2022-03-16
47	宝盈基金管理有限公司关于新增国美基金为旗下部分基金代销机构的公告	上海证券报, 证券日报, 证券时报, 中国证券报, 本基金管理人网站, 中	2022-03-16

		国证监会基金电子披露网站	
48	宝盈基金管理有限公司关于旗下基金参加中信建投证券股份有限公司手续费率优惠活动的公告	上海证券报, 证券日报, 证券时报, 中国证券报, 本基金管理人网站, 中国证监会基金电子披露网站	2022-03-10
49	宝盈基金管理有限公司关于新增和讯信息科技有限公司为旗下部分基金代销机构的公告	上海证券报, 证券日报, 证券时报, 中国证券报, 本基金管理人网站, 中国证监会基金电子披露网站	2022-02-22
50	宝盈中债 1-3 年国开行债券指数证券投资基金 2021 年第 4 季度报告	本基金管理人网站, 中国证监会基金电子披露网站	2022-01-24
51	宝盈中证 100 指数增强型证券投资基金 2021 年第 4 季度报告	本基金管理人网站, 中国证监会基金电子披露网站	2022-01-24
52	宝盈基金管理有限公司旗下 52 只基金 2021 年第 4 季度报告提示性公告	上海证券报, 证券日报, 证券时报, 中国证券报	2022-01-24
53	宝盈基金关于暂停杭州科地瑞富基金销售有限公司办理旗下基金相关销售业务的公告	上海证券报, 证券日报, 证券时报, 中国证券报, 本基金管理人网站, 中国证监会基金电子披露网站	2022-01-18
54	宝盈基金管理有限公司关于旗下部分基金可参与北京证券交易所股票投资及相关风险揭示的公告	上海证券报, 证券日报, 证券时报, 中国证券报, 本基金管理人网站, 中国证监会基金电子披露网站	2022-01-07
55	宝盈基金管理有限公司关于旗下公开募集证券投资基金执行新金融工具相关会计准则的公告	上海证券报, 证券日报, 证券时报, 中国证券报, 本基金管理人网站, 中国证监会基金电子披露网站	2022-01-01

§ 12 影响投资者决策的其他重要信息

12.1 报告期内单一投资者持有基金份额比例达到或超过 20%的情况

投资者类别	报告期内持有基金份额变化情况					报告期末持有基金情况	
	序号	持有基金份额比例达到或者超过 20%的时间区间	期初份额	申购份额	赎回份额	持有份额	份额占比 (%)

机构	1	20221025-202 21108	-	32,434,0 32.49	-	32,434,032.49	19.36 00
产品特有风险							
本基金本报告期内存在单一投资者持有基金份额比例达到或超过 20% 的情况，在极端情况下可能存在流动性等风险，敬请投资人留意。							

12.2 影响投资者决策的其他重要信息

本基金本报告期无影响投资者决策的其他重要信息。

§ 13 备查文件目录

13.1 备查文件目录

中国证监会批准宝盈中证 100 指数增强型证券投资基金设立的文件。

《宝盈中证 100 指数增强型证券投资基金基金合同》。

《宝盈中证 100 指数增强型证券投资基金托管协议》。

法律意见书。

基金管理人业务资格批件、营业执照。

基金托管人业务资格批件、营业执照。

中国证监会要求的其他文件。

13.2 存放地点

基金管理人办公地址：广东省深圳市福田区福华一路 115 号投行大厦 10 层

基金托管人办公地址：北京市西城区闹市口大街 1 号院 1 号楼

13.3 查阅方式

上述备查文件文本分别存放在基金管理人和基金托管人的办公场所，在办公时间内基金持有人可免费查阅。

宝盈基金管理有限公司

2023 年 3 月 30 日