

万家沪深 300 指数增强型证券投资基金 2022 年年度报告

2022 年 12 月 31 日

基金管理人：万家基金管理有限公司

基金托管人：宁波银行股份有限公司

送出日期：2023 年 3 月 30 日

§ 1 重要提示及目录

1.1 重要提示

基金管理人的董事会、董事保证本报告所载资料不存在虚假记载、误导性陈述或重大遗漏,并对其内容的真实性、准确性和完整性承担个别及连带的法律责任。本年度报告已经三分之二以上独立董事签字同意,并由董事长签发。

基金托管人宁波银行股份有限公司根据本基金合同规定,于 2023 年 3 月 29 日复核了本报告中的财务指标、净值表现、利润分配情况、财务会计报告、投资组合报告等内容,保证复核内容不存在虚假记载、误导性陈述或者重大遗漏。

基金管理人承诺以诚实信用、勤勉尽责的原则管理和运用基金资产,但不保证基金一定盈利。

基金的过往业绩并不代表其未来表现。投资有风险,投资者在作出投资决策前应仔细阅读本基金的招募说明书及其更新。

本报告财务资料已经审计,立信会计师事务所为本基金出具了无保留意见的审计报告,请投资者注意阅读。

本报告期自 2022 年 1 月 1 日起至 12 月 31 日止。

1.2 目录

§ 1 重要提示及目录	2
1.1 重要提示	2
1.2 目录	3
§ 2 基金简介	5
2.1 基金基本情况	5
2.2 基金产品说明	5
2.3 基金管理人和基金托管人	5
2.4 信息披露方式	6
2.5 其他相关资料	6
§ 3 主要财务指标、基金净值表现及利润分配情况	6
3.1 主要会计数据和财务指标	6
3.2 基金净值表现	8
3.3 过去三年基金的利润分配情况	10
§ 4 管理人报告	11
4.1 基金管理人及基金经理情况	11
4.2 管理人对报告期内本基金运作合规守信情况的说明	14
4.3 管理人对报告期内公平交易情况的专项说明	14
4.4 管理人对报告期内基金的投资策略和业绩表现的说明	15
4.5 管理人对宏观经济、证券市场及行业走势的简要展望	15
4.6 管理人内部有关本基金的监察稽核工作情况	16
4.7 管理人对报告期内基金估值程序等事项的说明	16
4.8 管理人对报告期内基金利润分配情况的说明	17
4.9 报告期内管理人对本基金持有人数或基金资产净值预警情形的说明	17
§ 5 托管人报告	17
5.1 报告期内本基金托管人合规守信情况声明	17
5.2 托管人对报告期内本基金投资运作合规守信、净值计算、利润分配等情况的说明	17
5.3 托管人对本年度报告中财务信息等内容的真实、准确和完整发表意见	17
§ 6 审计报告	17
6.1 审计报告基本信息	17
6.2 审计报告的基本内容	18
§ 7 年度财务报表	19
7.1 资产负债表	19
7.2 利润表	21
7.3 净资产（基金净值）变动表	22
7.4 报表附注	25
§ 8 投资组合报告	59

8.1 期末基金资产组合情况	59
8.2 报告期末按行业分类的股票投资组合	59
8.3 期末按公允价值占基金资产净值比例大小排序的所有股票投资明细	61
8.4 报告期内股票投资组合的重大变动	67
8.5 期末按债券品种分类的债券投资组合	82
8.6 期末按公允价值占基金资产净值比例大小排序的前五名债券投资明细	82
8.7 期末按公允价值占基金资产净值比例大小排序的所有资产支持证券投资明细	82
8.8 报告期末按公允价值占基金资产净值比例大小排序的前五名贵金属投资明细	82
8.9 期末按公允价值占基金资产净值比例大小排序的前五名权证投资明细	82
8.10 本基金投资股指期货的投资政策	82
8.11 报告期末本基金投资的国债期货交易情况说明	83
8.12 投资组合报告附注	83
§ 9 基金份额持有人信息	84
9.1 期末基金份额持有人户数及持有人结构	84
9.2 期末基金管理人的从业人员持有本基金的情况	84
9.3 期末基金管理人的从业人员持有本开放式基金份额总量区间情况	84
§ 10 开放式基金份额变动	85
§ 11 重大事件揭示	85
11.1 基金份额持有人大会决议	85
11.2 基金管理人、基金托管人的专门基金托管部门的重大人事变动	85
11.3 涉及基金管理人、基金财产、基金托管业务的诉讼	85
11.4 基金投资策略的改变	86
11.5 为基金进行审计的会计师事务所情况	86
11.6 管理人、托管人及其高级管理人员受稽查或处罚等情况	86
11.7 基金租用证券公司交易单元的有关情况	86
11.8 其他重大事件	87
§ 12 影响投资者决策的其他重要信息	90
12.1 报告期内单一投资者持有基金份额比例达到或超过 20%的情况	90
§ 13 备查文件目录	91
13.1 备查文件目录	91
13.2 存放地点	91
13.3 查阅方式	91

§ 2 基金简介

2.1 基金基本情况

基金名称	万家沪深 300 指数增强型证券投资基金	
基金简称	万家沪深 300 指数增强	
基金主代码	002670	
基金运作方式	契约型开放式	
基金合同生效日	2016 年 9 月 26 日	
基金管理人	万家基金管理有限公司	
基金托管人	宁波银行股份有限公司	
报告期末基金份额总额	3,276,457,340.88 份	
基金合同存续期	不定期	
下属分级基金的基金简称	万家沪深 300 指数增强 A	万家沪深 300 指数增强 C
报告期末下属分级基金的份额总额	2,491,263,834.10 份	785,193,506.78 份

2.2 基金产品说明

投资目标	本基金为指数增强型股票基金，采取量化方法进行积极的指数组合管理与风险控制，在力求有效跟踪标的指数基础上，力争在控制本基金净值增长率与业绩比较基准之间的日均跟踪偏离度的绝对值不超过 0.5%、年跟踪误差不超过 7.5%的基础上，实现超越目标指数的投资收益，谋求基金资产的长期增值。
投资策略	本基金为增强型指数产品，在标的指数成份股权重的基础上根据量化模型对行业配置及个股权重等进行主动调整，力争在控制跟踪误差的基础上获取超越标的指数的投资收益。 1、股票投资策略（（1）指数化投资策略、（2）指数增强策略、（3）存托凭证投资策略）；2、债券投资策略；3、中小企业私募债券债券投资策略；4、资产支持证券投资策略；5、可转换债券投资策略；6、证券公司短期公司债券投资策略；7、衍生产品投资策略（（1）权证投资策略、（2）股指期货投资策略、（3）国债期货投资策略、（4）股票期权投资策略、（5）本基金将关注其他金融衍生产品的推出情况，谨慎地进行投资）；8、融资及转融通证券出借业务投资策略；9、其他
业绩比较基准	本基金的业绩比较基准为：沪深 300 指数收益率*95%+一年期人民币定期存款利率（税后）*5%。
风险收益特征	本基金为股票型基金，其预期风险和预期收益水平高于混合型基金、债券型基金及货币市场基金。

2.3 基金管理人和基金托管人

项目	基金管理人	基金托管人
名称	万家基金管理有限公司	宁波银行股份有限公司
信息披露 姓名	兰剑	朱广科

负责人	联系电话	021-38909626	0574-87050338
	电子邮箱	lanj@wjasset.com	custody-audit@nbc.cn
客户服务电话		4008880800	0574-83895886
传真		021-38909627	0574-89103213
注册地址		中国（上海）自由贸易试验区浦电路 360 号 8 层（名义楼层 9 层）	中国浙江宁波市鄞州区宁东路 345 号
办公地址		中国（上海）自由贸易试验区浦电路 360 号 8 层（名义楼层 9 层）	中国浙江宁波市鄞州区宁东路 345 号
邮政编码		200122	315100
法定代表人		方一天	陆华裕

2.4 信息披露方式

本基金选定的信息披露报纸名称	《上海证券报》
登载基金年度报告正文的管理人互联网网址	http://www.wjasset.com
基金年度报告备置地点	中国（上海）自由贸易试验区浦电路 360 号 8 层（名义楼层 9 层）基金管理人办公场所

2.5 其他相关资料

项目	名称	办公地址
会计师事务所	立信会计师事务所（特殊普通合伙）	上海市南京东路 61 号 4 楼新黄浦金融大厦
注册登记机构	万家基金管理有限公司	中国（上海）自由贸易试验区浦电路 360 号 8 层（名义楼层 9 层）

§ 3 主要财务指标、基金净值表现及利润分配情况

3.1 主要会计数据和财务指标

金额单位：人民币元

3.1.1 期间数据和指标	2022 年		2021 年		2020 年	
	万家沪深 300 指数增强 A	万家沪深 300 指数增强 C	万家沪深 300 指数增强 A	万家沪深 300 指数增强 C	万家沪深 300 指数增强 A	万家沪深 300 指数增强 C
本期已实现收益	-109,452,637.99	-58,319,800.49	85,898,511.75	26,518,968.72	91,791,968.03	36,009,724.80
本期利润	-142,449,089.49	-57,260,764.00	8,291,661.53	5,360,203.37	160,823,682.58	48,167,430.74
加权平均基金份额本期利润	-0.1370	-0.1646	0.0227	0.0599	0.5622	0.6472

本期加权平均净利润率	-9.96%	-9.59%	1.48%	3.10%	39.88%	34.53%
本期基金份额净值增长率	-12.57%	-12.92%	1.38%	0.97%	43.49%	42.91%
3.1.2 期末数据和指标	2022 年末		2021 年末		2020 年末	
期末可供分配利润	785,210,717.66	503,684,969.07	138,564,351.26	59,874,042.60	94,425,162.09	71,362,732.74
期末可供分配基金份额利润	0.3152	0.6415	0.4489	0.8158	0.2249	0.5418
期末基金资产净值	3,335,050,513.11	1,313,579,090.29	472,695,451.68	140,991,157.50	634,183,558.66	250,577,481.18
期末基金份额净值	1.3387	1.6729	1.5312	1.9211	1.5104	1.9026
3.1.3 累计期末指标	2022 年末		2021 年末		2020 年末	
基金份额累计净值增长	48.49%	85.64%	69.84%	113.19%	67.53%	111.13%

率						
---	--	--	--	--	--	--

注：1、本期已实现收益指基金本期利息收入、投资收益、其他收入（不含公允价值变动收益）扣除相关费用和信用减值损失后的余额，本期利润为本期已实现收益加上本期公允价值变动收益。

2、所述基金业绩指标不包括持有人认购或交易基金的各项费用，计入费用后实际收益水平要低于所列数字。

3、期末可供分配利润采用期末资产负债表中未分配利润与未分配利润中已实现部分的孰低数（为期末余额，不是当期发生数）。

3.2 基金净值表现

3.2.1 基金份额净值增长率及其与同期业绩比较基准收益率的比较

万家沪深 300 指数增强 A

阶段	份额净值增长率①	份额净值增长率标准差②	业绩比较基准收益率③	业绩比较基准收益率标准差④	①-③	②-④
过去三个月	-0.23%	1.04%	1.71%	1.23%	-1.94%	-0.19%
过去六个月	-9.61%	0.93%	-12.97%	1.05%	3.36%	-0.12%
过去一年	-12.57%	1.13%	-20.54%	1.22%	7.97%	-0.09%
过去三年	27.18%	1.21%	-4.73%	1.24%	31.91%	-0.03%
过去五年	46.72%	1.22%	7.94%	1.20%	38.78%	0.02%
自基金合同生效起至今	48.49%	1.09%	18.76%	1.08%	29.73%	0.01%

万家沪深 300 指数增强 C

阶段	份额净值增长率①	份额净值增长率标准差②	业绩比较基准收益率③	业绩比较基准收益率标准差④	①-③	②-④
过去三个月	-0.33%	1.04%	1.71%	1.23%	-2.04%	-0.19%
过去六个月	-9.79%	0.93%	-12.97%	1.05%	3.18%	-0.12%
过去一年	-12.92%	1.13%	-20.54%	1.22%	7.62%	-0.09%
过去三年	25.65%	1.21%	-4.73%	1.24%	30.38%	-0.03%
过去五年	46.30%	1.22%	7.94%	1.20%	38.36%	0.02%
自基金合同生效	85.64%	1.25%	18.76%	1.08%	66.88%	0.17%

起至今						
-----	--	--	--	--	--	--

3.2.2 自基金合同生效以来基金份额累计净值增长率变动及其与同期业绩比较基准收益率变动的比较

万家沪深300指数增强A累计净值增长率与同期业绩比较基准收益率的历史走势对比图

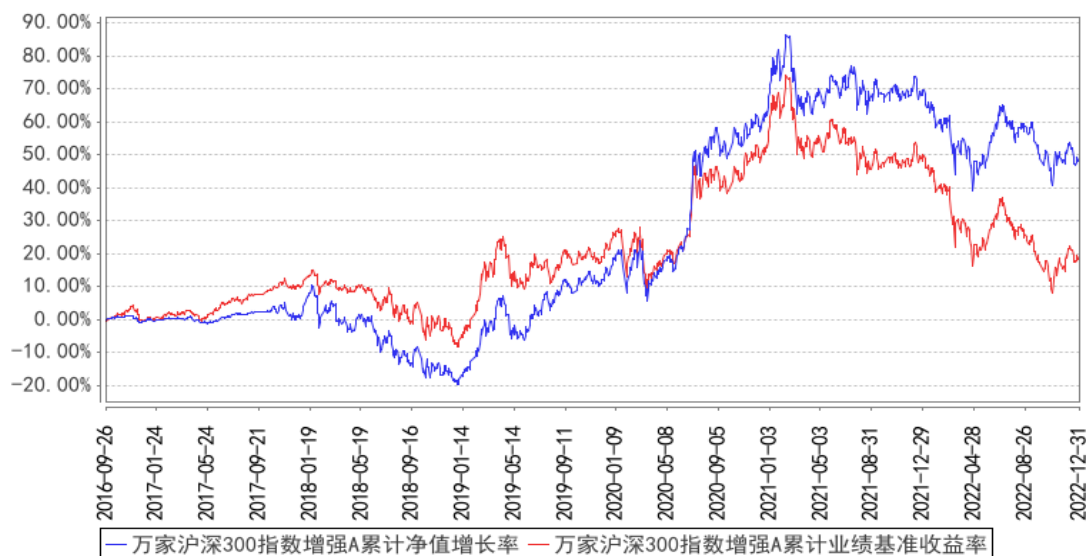

万家沪深300指数增强C累计净值增长率与同期业绩比较基准收益率的历史走势对比图

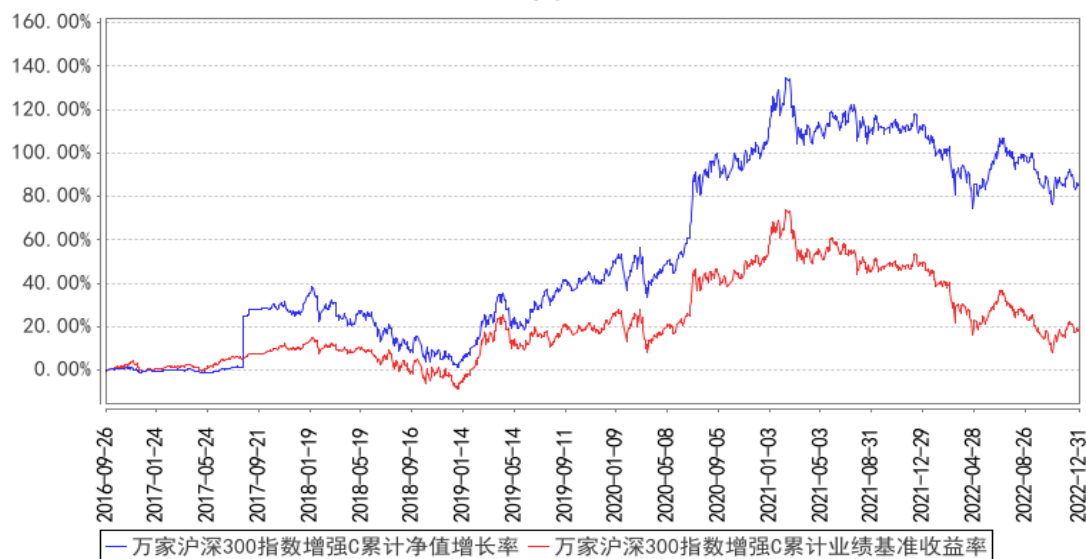

注：本基金于 2016 年 9 月 26 日成立。根据基金合同规定，基金合同生效后六个月内为建仓期，建仓期结束时各项资产配置比例符合法律法规和基金合同要求。报告期末各项资产配置比例符合法律法规和基金合同要求。

3.2.3 过去五年基金每年净值增长率及其与同期业绩比较基准收益率的比较

万家沪深300指数增强A基金每年净值增长率与同期业绩比较基准收益率的对比图

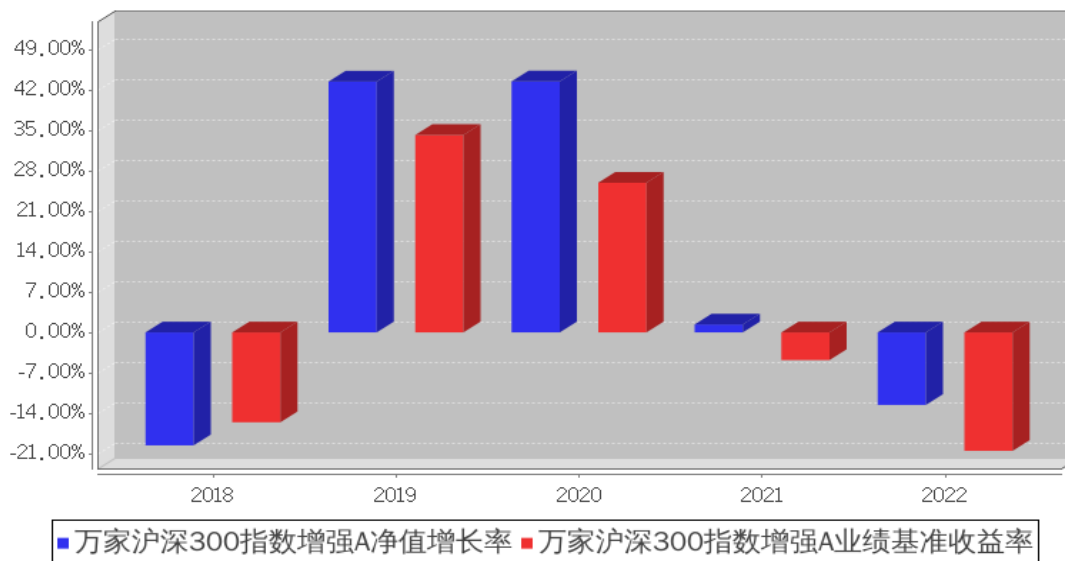

万家沪深300指数增强C基金每年净值增长率与同期业绩比较基准收益率的对比图

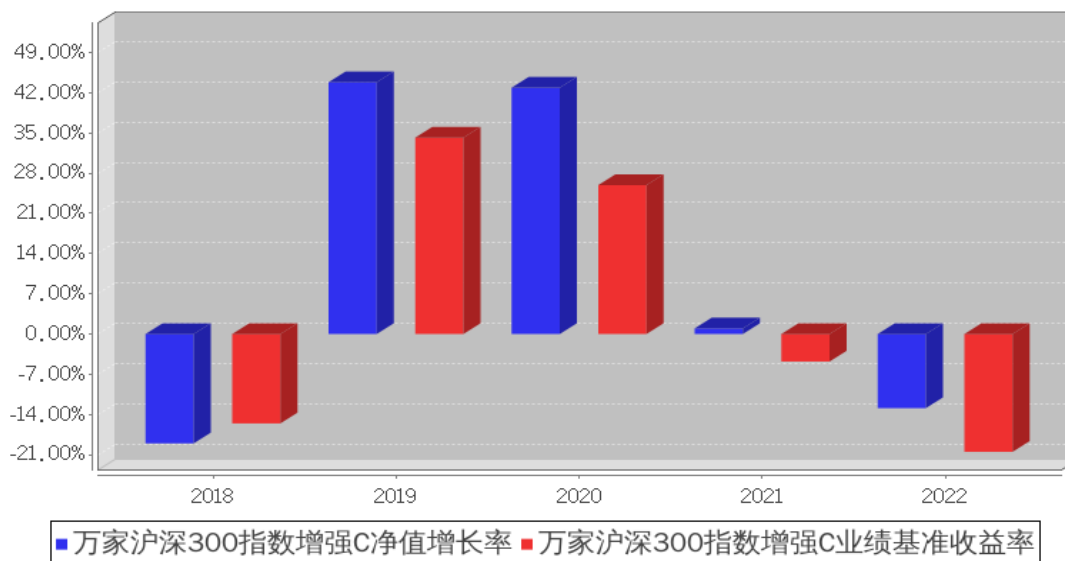

3.3 过去三年基金的利润分配情况

单位：人民币元

万家沪深 300 指数增强 A

年度	每 10 份基金份额分红数	现金形式发放总额	再投资形式发放总额	年度利润分配合计	备注
2022 年	-	-	-	-	-
2021 年	-	-	-	-	-
2020 年	1.5800	60,809,208.22	5,614,648.86	66,423,857.08	-
合计	1.5800	60,809,208.22	5,614,648.86	66,423,857.08	-

万家沪深 300 指数增强 C

年度	每 10 份基金份额分红数	现金形式发放总额	再投资形式发放总额	年度利润分配合计	备注
2022 年	-	-	-	-	-
2021 年	-	-	-	-	-
2020 年	2.0000	26,749,210.42	1,586,691.14	28,335,901.56	-
合计	2.0000	26,749,210.42	1,586,691.14	28,335,901.56	-

§ 4 管理人报告

4.1 基金管理人及基金经理情况

4.1.1 基金管理人及其管理基金的经验

万家基金管理有限公司经中国证监会证监基金字[2002]44 号文批准设立。截至报告期末，公司的股东为中泰证券股份有限公司、山东省新动能基金管理有限公司和齐河众鑫投资有限公司，住所：中国（上海）自由贸易试验区浦电路 360 号 8 楼（名义楼层 9 层），办公地点：上海市浦东新区浦电路 360 号 9 楼，注册资本 3 亿元人民币。截至报告期末，公司共管理一百二十只开放式基金，分别为万家 180 指数证券投资基金、万家增强收益债券型证券投资基金、万家行业优选混合型证券投资基金（LOF）、万家货币市场证券投资基金、万家和谐增长混合型证券投资基金、万家双引擎灵活配置混合型证券投资基金、万家精选混合型证券投资基金、万家稳健增利债券型证券投资基金、万家中证红利指数证券投资基金（LOF）、万家添利债券型证券投资基金（LOF）、万家新机遇价值驱动灵活配置混合型证券投资基金、万家信用恒利债券型证券投资基金、万家日日薪货币市场证券投资基金、万家强化收益定期开放债券型证券投资基金、万家上证 50 交易型开放式指数证券投资基金、万家新利灵活配置混合型证券投资基金、万家双利债券型证券投资基金、万家现金宝货币市场证券投资基金、万家瑞丰灵活配置混合型证券投资基金、万家瑞兴灵活配置混合型证券投资基金、万家品质生活灵活配置混合型证券投资基金、万家瑞益灵活配置混合型证券投资基金、万家新兴蓝筹灵活配置混合型证券投资基金、万家瑞和灵活配置混合型证券投资基金、万家颐达灵活配置混合型证券投资基金、万家颐和灵活配置混合型证券投资基金、万家恒瑞 18 个月定期开放债券型证券投资基金、万家 3-5 年政策性金融债纯债债券型证券投资基金、万家鑫安纯债债券型证券投资基金、万家鑫璟纯债债券型证券投资基金、万家沪深 300 指数增强型证券投资基金、万家家享中短债债券型证券投资基金、万家瑞盈灵活配置混合型证券投资基金、万年年恒荣定期开放债券型证券投资基金、万家瑞祥灵活配置混合型证券投资基金、万家瑞富灵活配置混合型证券投资基金、万家 1-3 年政策性金融债纯债债券型证券投资基金、万家瑞隆混合型

证券投资基金、万家鑫丰纯债债券型证券投资基金、万家鑫享纯债债券型证券投资基金、万家现金增利货币市场基金、万家消费成长股票型证券投资基金、万家宏观择时多策略灵活配置混合型证券投资基金、万家鑫瑞纯债债券型证券投资基金、万家玖盛纯债 9 个月定期开放债券型证券投资基金、万家天添宝货币市场基金、万家量化睿选灵活配置混合型证券投资基金、万家安弘纯债一年定期开放债券型证券投资基金、万家家瑞债券型证券投资基金、万家臻选混合型证券投资基金、万家瑞尧灵活配置混合型证券投资基金、万家成长优选灵活配置混合型证券投资基金、万家瑞舜灵活配置混合型证券投资基金、万家经济新动能混合型证券投资基金、万家潜力价值灵活配置混合型证券投资基金、万家量化同顺多策略灵活配置混合型证券投资基金、万家新机遇龙头企业灵活配置混合型证券投资基金、万家智造优势混合型证券投资基金、万家鑫悦纯债债券型证券投资基金、万家人工智能混合型证券投资基金、万家社会责任 18 个月定期开放混合型证券投资基金 (LOF)、万家中证 1000 指数增强型发起式证券投资基金、万家稳健养老目标三年持有期混合型基金中基金 (FOF)、万家平衡养老目标三年持有期混合型发起式基金中基金 (FOF)、万家中证 500 指数增强型发起式证券投资基金、万家科创主题灵活配置混合型证券投资基金 (LOF)、万家鑫盛纯债债券型证券投资基金、万家民安增利 12 个月定期开放债券型证券投资基金、万家汽车新趋势混合型证券投资基金、万家惠享 39 个月定期开放债券型证券投资基金、万家科技创新混合型证券投资基金、万家自主创新混合型证券投资基金、万家民丰回报一年持有期混合型证券投资基金、万家可转债债券型证券投资基金、万家民瑞祥和 6 个月持有期债券型证券投资基金、万家价值优势一年持有期混合型证券投资基金、万家养老目标日期 2035 三年持有期混合型发起式基金中基金 (FOF)、万家鑫动力月月购一年滚动持有混合型证券投资基金、万家科创板 2 年定期开放混合型证券投资基金、万家创业板 2 年定期开放混合型证券投资基金、万家周期优势企业混合型证券投资基金、万家健康产业混合型证券投资基金、万家互联互通中国优势量化策略混合型证券投资基金、万家战略发展产业混合型证券投资基金、万家创业板指数增强型证券投资基金、万家陆家嘴金融城金融债一年定期开放债券型发起式证券投资基金、万家内需增长一年持有期混合型证券投资基金、万家互联互通核心资产量化策略混合型证券投资基金、万家民瑞祥明 6 个月持有期混合型证券投资基金、万家瑞泽回报一年持有期混合型证券投资基金、万家惠裕回报 6 个月持有期混合型证券投资基金、万家悦兴 3 个月定期开放债券型发起式证券投资基金、万家招瑞回报一年持有期混合型证券投资基金、万家稳鑫 30 天滚动持有短债债券型证券投资基金、万家全球成长一年持有期混合型证券投资基金 (QDII)、万家瑞泰混合型证券投资基金、万家沪港深蓝筹混合型证券投资基金、万家北交所慧选两年定期开放混合型证券投资基金、万家鼎鑫一年定期开放债券型发起式证券投资基金、万家新机遇成长一年持有期混合型发起式证券投资基金、万家港股通精选混

合型证券投资基金、万家景气驱动混合型证券投资基金、万家安恒纯债 3 个月持有期债券型发起式证券投资基金、万家兴恒回报一年持有期混合型证券投资基金、万家鑫橙纯债债券型证券投资基金、万家聚优稳健养老目标一年持有期混合型基金中基金 (FOF)、万家新能源主题混合型发起式证券投资基金、万家中证同业存单 AAA 指数 7 天持有期证券投资基金、万家国证 2000 交易型开放式指数证券投资基金、万家匠心致远一年持有期混合型证券投资基金、万家鑫融纯债债券型证券投资基金、万家颐远均衡一年持有期混合型发起式证券投资基金、万家鑫耀纯债债券型证券投资基金、万家欣远混合型证券投资基金、万家国证 2000 交易型开放式指数证券投资基金发起式联接基金、万家惠利债券型证券投资基金、万家鑫怡债券型证券投资基金、万家优享平衡混合型发起式证券投资基金、万家洞见进取混合型发起式证券投资基金、万家沪深 300 成长交易型开放式指数证券投资基金。

4.1.2 基金经理（或基金经理小组）及基金经理助理简介

姓名	职务	任本基金的基金经理（助理）期限		证券从业年限	说明
		任职日期	离任日期		
乔亮	公司总经理助理、万家中证 1000 指数增强型发起式证券投资基金、万家量化睿选灵活配置混合型证券投资基金、万家沪深 300 指数增强型证券投资基金、万家瑞瑞债券型证券投资基金、万家互联互通核心资产量化策略混合型证券投资基金、万家创业板指数增强型证券投资基金、万家中证 500 指数增强型发起式证券投资基金的基金经理。	2019 年 9 月 6 日	-	16 年	国籍：中国；学历：美国斯坦福大学工商管理博士；相关业务资格：证券投资基金从业资格；过往从业经历：2019 年 7 月入职万家基金管理有限公司，现任公司总经理助理、基金经理，历任量化投资部总监。曾任美国巴克莱国际投资管理公司投资部基金经理，加拿大退休基金国际投资管理公司量化投资部基金经理，南方基金管理有限公司量化投资部基金经理，通联数据股份有限公司联合创始人、首席投资官，上海寻乾资产管理有限公司投资总监、总经理，巨杉（上海）资产管理有限公司量化投资部投资总监等职。

注：1、此处的任职日期和离任日期均以公告为准。

2、证券从业的含义遵从行业协会《证券业从业人员资格管理办法》的相关规定。

4.2 管理人对报告期内本基金运作合规守信情况的说明

本报告期内,本基金管理人严格遵守基金合同、《证券投资基金法》、《公开募集证券投资基金运作管理办法》等法律、法规和监管部门的相关规定,依照诚实信用、勤勉尽责、安全高效的原则管理和运用基金资产,在认真控制投资风险的基础上,为基金持有人谋取最大利益,没有损害基金持有人利益的行为。

4.3 管理人对报告期内公平交易情况的专项说明

4.3.1 公平交易制度和控制方法

根据中国证监会颁布的《证券投资基金管理公司公平交易制度指导意见》,公司制定了《万家基金管理有限公司公平交易管理办法》,涵盖了研究、授权、投资决策和交易执行等投资管理活动的各个环节,严禁直接或通过第三方的交易安排在不同投资组合之间进行利益输送,确保公平对待不同投资组合。

在投资决策上:(1)公司投资管理实行分层次决策,投资决策委员会根据公募基金和私募投资组合的规模、风格特征等因素合理确定各投资组合经理的投资权限,投资组合经理在授权范围内自主决策,超过投资权限的操作需经过严格的逐级审批程序。(2)公司研究员撰写的研究报告等均通过统一的投研管理平台发布,确保各投资组合经理在获得投资信息、投资建议和实施决策方面享有公平的机会。

在交易执行上:(1)公司将投资管理职能和交易执行职能相隔离,实行集中交易制度;(2)对于交易公开竞价交易,所有指令必须通过系统下达,公司执行交易系统中的公平交易程序;(3)对于债券一级市场申购、非公开发行股票申购等非集中竞价交易,各投资组合经理在交易前独立地确定各投资组合的交易价格和数量,原则上公司按照价格优先、比例分配的原则对交易结果进行分配;(4)对于银行间交易,交易部按照时间优先、价格优先的原则公平公正的进行询价并完成交易。

在行为监控上,公司定期对不同投资组合的同向交易价差、反向交易,场外交易对手议价的价格公允性及其他异常交易情况进行监控及分析,基金经理对异常交易情况进行合理性解释并留存记录,并定期编制公平交易分析报告,由投资组合经理、督察长、总经理审核签署。

4.3.2 公平交易制度的执行情况

公司定期进行同向交易价差分析,即采集公司旗下管理的所有组合,连续四个季度期间内,不同时间窗下(日内、3日内、5日内)的同向交易样本,对两两组合之间的同向交易价差均值进行原假设为0,95%的置信水平下的t检验,并对结论进行跟踪分析,分析结果显示在样本数量大于30的前提下,组合之间在同向交易方面不存在违反公平交易行为。

4.3.3 异常交易行为的专项说明

本报告期内未发现本基金有可能导致不公平交易和利益输送的异常交易。

本报告期内，本公司旗下所有投资组合参与的交易所公开竞价交易中，同日反向交易成交较少的单边交易量超过该证券当日成交量的 5% 的交易共有 13 次，为量化投资组合或不同基金经理管理的组合间因投资策略不同而发生的反向交易，有关基金经理按规定履行了审批程序。

4.4 管理人对报告期内基金的投资策略和业绩表现的说明

4.4.1 报告期内基金投资策略和运作分析

本基金为指数增强型股票基金，采取量化方法进行积极的指数组合管理与风险控制，在力求有效跟踪标的指数基础上，力争在控制本基金净值增长率与业绩比较基准之间的日均跟踪偏离度的绝对值不超过 0.5%、年跟踪误差不超过 7.5% 的基础上，实现超越目标指数的投资收益，谋求基金资产的长期增值。

本基金在保持相对沪深 300 指数较小跟踪误差情况下，控制行业权重偏离度、个股集中度，通过量化多因子选股的方式选取一篮子股票组合。在行业和风格配置相对于沪深 300 指数相对均衡，没有行业或具体风格大幅暴露，在量化选股方面精选行业内质优个股组合，持股较为分散。采用量化风险模型合理控制组合风险，选股方面取得了较好的超额收益回报。选股组合 80% 权重以上为沪深 300 成分股，保证了较小的跟踪误差标准。

4.4.2 报告期内基金的业绩表现

截至本报告期末万家沪深 300 指数增强 A 的基金份额净值为 1.3387 元，本报告期基金份额净值增长率为-12.57%，同期业绩比较基准收益率为-20.54%，截至本报告期末万家沪深 300 指数增强 C 的基金份额净值为 1.6729 元，本报告期基金份额净值增长率为-12.92%，同期业绩比较基准收益率为-20.54%。基金报告期末 A 份额、C 份额日均跟踪偏离度分别为 0.2338%、0.2337%，年跟踪误差分别为 4.6738%、4.6749%。符合基金合同中日均跟踪偏离度的绝对值不超过 0.5%、年跟踪误差不超过 7.5% 的规定。

4.5 管理人对宏观经济、证券市场及行业走势的简要展望

展望 2023 年，随着防疫政策优化调整后的第一轮疫情快速达峰后回落，中国经济呈现出快速修复的势头，2023 年 1 月制造业 PMI 和服务业 PMI 均回升至景气水平，分别为 50.1%、54.4%。与此同时，春运旅客发送量明显走强，春节期间电影票房、旅游人次等也回升，指向消费恢复节奏或加快，使得服务业 PMI 回升较为明显。

2023 年是复苏之年，整体有利于风险资产；首先美联储加息接近尾声，预期后续美联储货币政策边际转松，在中美利差收窄之下，人民币升值将是大势所趋，以人民币计价的 A 股吸引力提

升，外资配置中国资产意愿回升；其次，各项政策宽松措施也在加速落地，2023 年 1 月 28 日，国常会明确要求持续抓实当前经济社会发展工作，推动经济运行在年初稳步回升，后续随着宽松政策发力见效，内需潜力持续释放，复苏动能将进一步强化。综合来看，随着外资流入，稳增长政策预期拐点逐渐清晰明朗，经济处于复苏的轨道，A 股市场整体或呈现震荡向上格局。

4.6 管理人内部有关本基金的监察稽核工作情况

报告期内，基金管理人为防范和化解经营风险，确保经营业务的稳健运行和受托资产的安全完整，主要做了以下工作：

（一）加强风控文化建设

不断梳理和优化制度流程、防范操作风险、加强对员工的合规培训和加深员工对合规风控工作的理解，确保公司各项业务合法合规。

（二）制度流程建设

为加强内控管理，保证公司各项制度流程的有效性、及时性、完备性，本年度对投资、销售、专户业务相关的制度流程及后台部门相关制度进行了修订；

（三）定期和临时稽核工作

报告期内，监察稽核部门按计划完成了各项定期稽核和专项稽核，检查内容覆盖公司各业务部门和业务环节，检查完成后出具监察稽核报告和建议书，并对整改情况进行跟踪。

（四）绩效评估和风险管理工作

报告期内，进一步完善了每日风险监控工作；改进基金业绩评价工作，辅助基金经理投资决策，提供风险评估意见等；针对由于市场流动性紧张的情况，加大了对固定收益产品的风险管理，防范资金交收风险。

（五）员工行为管理与防控内幕交易

报告期内，公司进一步完善防控内幕交易制度和从业人员投资申报等制度，强化员工行为管理工作，防范内幕交易和利益输送。

4.7 管理人对报告期内基金估值程序等事项的说明

1、参与估值流程各方及人员(或小组)的职责分工、专业胜任能力和相关工作经历

公司成立了估值委员会，定期评价现行估值政策和程序，在发生了影响估值政策和程序有效性及适用性的情况后及时修订估值方法。估值委员会由负责估值业务的分管领导、合规稽核部负责人、基金运营部负责人、相关估值业务岗位人员、相关风控人员等组成。估值委员会的成员均具备专业胜任能力和相关从业资格，精通各自领域的理论知识，熟悉政策法规，并具有丰富的实践经验。

2、基金经理参与或决定估值的程度

基金经理可参与估值原则和方法的讨论,但不介入基金日常估值业务。

3、参与估值流程各方之间存在的任何重大利益冲突

参与估值流程各方之间不存在重大利益冲突。

4、已签约的与估值相关的任何定价服务的性质与程度

本基金管理人与中债金融估值中心有限公司签署了《中债信息产品服务协议》，本基金管理人与中证指数有限公司签署了《中证债券估值数据服务协议》、《流通受限股票流动性折扣委托计算协议》。

4.8 管理人对报告期内基金利润分配情况的说明

本基金本报告期内未实施利润分配，符合基金合同的规定。

4.9 报告期内管理人对本基金持有人数或基金资产净值预警情形的说明

本报告期内，本基金未出现连续二十个工作日基金份额持有人数量不满二百人或者基金资产净值低于五千万元情形。

§ 5 托管人报告

5.1 报告期内本基金托管人遵规守信情况声明

本报告期内，本托管人在万家沪深 300 指数增强型证券投资基金（以下称“本基金”）的托管过程中，严格遵守《中华人民共和国证券投资基金法》及其他有关法律法规、基金合同和托管协议的有关规定，不存在损害基金份额持有人利益的行为，完全尽职尽责地履行了应尽的义务。

5.2 托管人对报告期内本基金投资运作遵规守信、净值计算、利润分配等情况的说明

本报告期内，本托管人根据《中华人民共和国证券投资基金法》及其他有关法律法规、基金合同和托管协议的规定，对本基金管理人的投资运作进行了必要的监督，对基金资产净值的计算、基金份额申购赎回价格的计算以及基金费用开支等方面进行了认真地复核，未发现本基金管理人存在损害基金份额持有人利益的行为。

5.3 托管人对本年度报告中财务信息等内容的真实、准确和完整发表意见

本报告中的财务指标、净值表现、收益分配情况、财务会计报告（注：“财务会计报告”中的“各关联方投资本基金的情况”、“金融工具风险及管理”部分以及“基金份额持有人信息”部分均未在托管人复核范围内）、投资组合报告等数据真实、准确和完整。

§ 6 审计报告

6.1 审计报告基本信息

财务报表是否经过审计	是
------------	---

审计意见类型	标准无保留意见
审计报告编号	信会师报字[2023]第 ZA30303 号

6.2 审计报告的基本内容

审计报告标题	审计报告
审计报告收件人	万家沪深 300 指数增强型证券投资基金全体基金份额持有人
审计意见	<p>我们审计了万家沪深 300 指数增强型证券投资基金（以下简称“万家沪深 300 指数增强”）财务报表，包括 2022 年 12 月 31 日的资产负债表，2022 年度的利润表、净资产（基金净值）变动表以及相关财务报表附注。</p> <p>我们认为，后附的财务报表在所有重大方面按照企业会计准则和在财务报表附注中所列示的中国证监会、中国基金业协会发布的有关规定及允许的基金行业实务操作编制，公允反映了万家沪深 300 指数增强 2022 年 12 月 31 日的财务状况以及 2022 年度的经营成果和基金净值变动情况。</p>
形成审计意见的基础	<p>我们按照中国注册会计师审计准则的规定执行了审计工作。审计报告的“注册会计师对财务报表审计的责任”部分进一步阐述了我们在这些准则下的责任。按照中国注册会计师职业道德守则，我们独立于万家沪深 300 指数增强，并履行了职业道德方面的其他责任。我们相信，我们获取的审计证据是充分、适当的，为发表审计意见提供了基础。</p>
管理层和治理层对财务报表的责任	<p>万家沪深 300 指数增强的基金管理人万家基金管理有限公司管理层（以下简称管理层）负责按照企业会计准则和中国证券监督管理委员会（以下简称“中国证监会”）、中国证券投资基金业协会（以下简称“中国基金业协会”）发布的有关规定及允许的基金行业实务操作编制财务报表，使其实现公允反映，并设计、执行和维护必要的内部控制，以使财务报表不存在由于舞弊或错误导致的重大错报。</p> <p>在编制财务报表时，管理层负责评估万家沪深 300 指数增强的持续经营能力，披露与持续经营相关的事项（如适用），并运用持续经营假设，除非计划进行清算、终止运营或别无其他现实的选择。</p> <p>基金管理人治理层负责监督万家沪深 300 指数增强的财务报告过程。</p>
注册会计师对财务报表审计的责任	<p>我们的目标是对财务报表整体是否不存在由于舞弊或错误导致的重大错报获取合理保证，并出具包含审计意见的审计报告。合理保证是高水平的保证，但并不能保证按照审计准则执行的审计在某一重大错报存在时总能发现。错报可能由于舞弊或错误导致，如果合理预期错报单独或汇总起来可能影响财务报表使用者依据财务报表作出的经济决策，则通常认为错报是重大的。</p> <p>在按照审计准则执行审计工作的过程中，我们运用职业判断，并保持职业怀疑。同时，我们也执行以下工作：</p> <p>（1）识别和评估由于舞弊或错误导致的财务报表重大错报风险，设计和实施审计程序以应对这些风险，并获取充分、适</p>

	<p>当的审计证据，作为发表审计意见的基础。由于舞弊可能涉及及串通、伪造、故意遗漏、虚假陈述或凌驾于内部控制之上，未能发现由于舞弊导致的重大错报的风险高于未能发现由于错误导致的重大错报的风险。</p> <p>(2) 了解与审计相关的内部控制，以设计恰当的审计程序，但目的并非对内部控制的有效性发表意见。</p> <p>(3) 评价管理层选用会计政策的恰当性和作出会计估计及相关披露的合理性。</p> <p>(4) 对管理层使用持续经营假设的恰当性得出结论。同时，根据获取的审计证据，就可能导致对万家沪深 300 指数增强持续经营能力产生重大疑虑的事项或情况是否存在重大不确定性得出结论。如果我们得出结论认为存在重大不确定性，审计准则要求我们在审计报告中提请报表使用者注意财务报表中的相关披露；如果披露不充分，我们应当发表非无保留意见。我们的结论基于截至审计报告日可获得的信息。然而，未来的事项或情况可能导致万家沪深 300 指数增强不能持续经营。</p> <p>(5) 评价财务报表的总体列报（包括披露）、结构和内容，并评价财务报表是否公允反映相关交易和事项。</p> <p>我们与基金管理人治理层就计划的审计范围、时间安排和重大审计发现等事项进行沟通，包括沟通我们在审计中识别出的值得关注的内部控制缺陷。</p>
会计师事务所的名称	立信会计师事务所（特殊普通合伙）
注册会计师的姓名	朱颖 杨利敏
会计师事务所的地址	中国 上海
审计报告日期	2023 年 3 月 29 日

§ 7 年度财务报表

7.1 资产负债表

会计主体：万家沪深 300 指数增强型证券投资基金

报告截止日：2022 年 12 月 31 日

单位：人民币元

资产	附注号	本期末 2022 年 12 月 31 日	上年度末 2021 年 12 月 31 日
资产：			
银行存款	7.4.7.1	110,676,214.19	34,928,688.98
结算备付金		170,536,234.18	3,576,953.80
存出保证金		96,660.90	338,592.09
交易性金融资产	7.4.7.2	4,369,160,878.43	577,538,885.28
其中：股票投资		4,369,160,878.43	577,538,885.28
基金投资		-	-
债券投资		-	-

资产支持证券投资		-	-
贵金属投资		-	-
其他投资		-	-
衍生金融资产	7.4.7.3	-	-
买入返售金融资产	7.4.7.4	-	-
应收清算款		-	-
债权投资		-	-
其中：债券投资		-	-
资产支持证券投资		-	-
其他投资		-	-
其他债权投资		-	-
其他权益工具投资		-	-
应收股利		-	-
应收申购款		5,146,866.44	563,608.93
递延所得税资产		-	-
其他资产	7.4.7.5	-	14,271.22
资产总计		4,655,616,854.14	616,961,000.30
负债和净资产	附注号	本期末 2022 年 12 月 31 日	上年度末 2021 年 12 月 31 日
负 债：			
短期借款		-	-
交易性金融负债		-	-
衍生金融负债		-	-
卖出回购金融资产款		-	-
应付清算款		-	-
应付赎回款		1,915,331.76	817,507.69
应付管理人报酬		3,748,591.88	507,639.96
应付托管费		449,831.06	60,916.79
应付销售服务费		436,462.11	48,871.68
应付投资顾问费		-	-
应交税费		-	-
应付利润		-	-
递延所得税负债		-	-
其他负债	7.4.7.6	437,033.93	1,839,455.00
负债合计		6,987,250.74	3,274,391.12
净资产：			
实收基金	7.4.7.7	3,276,457,340.88	382,092,761.48
其他综合收益	7.4.7.8	-	-
未分配利润	7.4.7.9	1,372,172,262.52	231,593,847.70
净资产合计		4,648,629,603.40	613,686,609.18
负债和净资产总计		4,655,616,854.14	616,961,000.30

注：1、报告截止日 2022 年 12 月 31 日，基金份额总额 3,276,457,340.88 份，其中万家沪深 300 指数增强 A 基金份额净值 1.3387 元，基金份额总额 2,491,263,834.10 份；万家沪深 300 指数增

强 C 基金份额净值 1.6729 元，基金份额总额 785,193,506.78 份。

2、比较数据已根据本年《证券投资基金信息披露 XBRL 模板第 3 号<年度报告和中期报告>》中的资产负债表格式的要求进行列示：上年末资产负债表中“应收利息”与“其他资产”项目的“本期末”余额合并列示在本期末资产负债表中“其他资产”项目的“上年度末”余额，上年末资产负债表中“应付交易费用”、“应付利息”与“其他负债”科目的“本期末”余额合并列示在本期末资产负债表“其他负债”项目的“上年度末”余额。

7.2 利润表

会计主体：万家沪深 300 指数增强型证券投资基金

本报告期：2022 年 1 月 1 日至 2022 年 12 月 31 日

单位：人民币元

项目	附注号	本期 2022 年 1 月 1 日至 2022 年 12 月 31 日	上年度可比期间 2021 年 1 月 1 日至 2021 年 12 月 31 日
一、营业总收入		-174,577,693.45	32,447,676.15
1. 利息收入		954,059.14	497,698.24
其中：存款利息收入	7.4.7.10	954,059.14	496,006.88
债券利息收入		-	-
资产支持证券利息收入		-	-
买入返售金融资产收入		-	-
证券出借利息收入		-	1,691.36
其他利息收入		-	-
2. 投资收益（损失以“-”填列）		-145,799,001.85	130,420,308.41
其中：股票投资收益	7.4.7.11	-170,886,580.98	122,302,413.30
基金投资收益		-	-
债券投资收益	7.4.7.12	4,256.68	-
资产支持证券投资	7.4.7.13	-	-
收益			
贵金属投资收益	7.4.7.14	-	-
衍生工具收益	7.4.7.15	-	-
股利收益	7.4.7.16	25,083,322.45	8,117,895.11
以摊余成本计量的金融资产终止确认产生的收益		-	-
其他投资收益		-	-
3. 公允价值变动收益（损失以“-”号填列）	7.4.7.17	-31,937,415.01	-98,765,615.57
4. 汇兑收益（损失以“-”		-	-

号填列)			
5. 其他收入 (损失以“-”号填列)	7.4.7.18	2,204,664.27	295,285.07
减: 二、营业总支出		25,132,160.04	18,795,811.25
1. 管理人报酬	7.4.10.2.1	19,885,848.52	7,357,518.40
2. 托管费	7.4.10.2.2	2,386,301.96	882,902.15
3. 销售服务费	7.4.10.2.3	2,351,170.94	695,194.72
4. 投资顾问费		-	-
5. 利息支出		-	-
其中: 卖出回购金融资产支出		-	-
6. 信用减值损失	7.4.7.19	-	-
7. 税金及附加		-	-
8. 其他费用	7.4.7.20	508,838.62	9,860,195.98
三、利润总额 (亏损总额以“-”号填列)		-199,709,853.49	13,651,864.90
减: 所得税费用		-	-
四、净利润 (净亏损以“-”号填列)		-199,709,853.49	13,651,864.90
五、其他综合收益的税后净额		-	-
六、综合收益总额		-199,709,853.49	13,651,864.90

注: 比较数据已根据本年《证券投资基金信息披露 XBRL 模板第 3 号<年度报告和中期报告>》中的利润表格式的要求进行列示: 上年度可比期间利润表中“交易费用”项目与“其他费用”项目的“本期”金额合并列示在本期利润表中“其他费用”项目的“上年度可比期间”金额。

7.3 净资产 (基金净值) 变动表

会计主体: 万家沪深 300 指数增强型证券投资基金

本报告期: 2022 年 1 月 1 日至 2022 年 12 月 31 日

单位: 人民币元

项目	本期 2022 年 1 月 1 日至 2022 年 12 月 31 日			
	实收基金	其他综合收益	未分配利润	净资产合计
一、上期期末净资产 (基金净值)	382,092,761.48	-	231,593,847.70	613,686,609.18
加: 会计政策变更	-	-	-	-
前期差错	-	-	-	-

更正				
其他	-	-	-	-
二、本 期初 净 资 产(基 金 净 值)	382,092,761.48	-	231,593,847.70	613,686,609.18
三、本 期 增 减 变 动 额(减 少以“- ” 号 填 列)	2,894,364,579.40	-	1,140,578,414.82	4,034,942,994.22
(一)、 综 合 收 益 总 额	-	-	-199,709,853.49	-199,709,853.49
(二)、 本 期 基 金 份 额 交 易 产 生 的 基 金 净 值 变 动 数 (净 值 减 少 以 “-” 号 填 列)	2,894,364,579.40	-	1,340,288,268.31	4,234,652,847.71
其中:1. 基 金 申 购 款	3,783,831,122.87	-	1,895,390,054.24	5,679,221,177.11
2 .基 金 赎 回 款	-889,466,543.47	-	-555,101,785.93	-1,444,568,329.40
(三)、 本 期 向 基 金 份 额 持 有 人 分 配 利 润 产 生 的 基 金 净 值 变 动(净 值 减 少 以 “-” 号 填 列)	-	-	-	-

(四)、其他综合收益结转留存收益	-	-	-	-
四、本期期末净资产(基金净值)	3,276,457,340.88	-	1,372,172,262.52	4,648,629,603.40
项目	上年度可比期间 2021 年 1 月 1 日至 2021 年 12 月 31 日			
	实收基金	其他综合收益	未分配利润	净资产合计
一、上期期末净资产(基金净值)	551,569,972.71	-	333,191,067.13	884,761,039.84
加:会计政策变更	-	-	-	-
前期差错更正	-	-	-	-
其他	-	-	-	-
二、本期期初净资产(基金净值)	551,569,972.71	-	333,191,067.13	884,761,039.84
三、本期增减变动额(减少以“-”号填列)	-169,477,211.23	-	-101,597,219.43	-271,074,430.66
(一)、综合收益总额	-	-	13,651,864.90	13,651,864.90
(二)、本期基金份额交易产生的基金净值变动数(净值减少以	-169,477,211.23	-	-115,249,084.33	-284,726,295.56

“-”号填列)				
其中:1. 基金申购款	232,442,373.98	-	183,199,569.24	415,641,943.22
2. 基金赎回款	-401,919,585.21	-	-298,448,653.57	-700,368,238.78
(三)、本期向基金份额持有人分配利润产生的基金净值变动(净值减少以“-”号填列)	-	-	-	-
(四)、其他综合收益结转留存收益	-	-	-	-
四、本期末净资产(基金净值)	382,092,761.48	-	231,593,847.70	613,686,609.18

报表附注为财务报表的组成部分。

本报告 7.1 至 7.4 财务报表由下列负责人签署：

方一天

陈广益

尹超

基金管理人负责人

主管会计工作负责人

会计机构负责人

7.4 报表附注

7.4.1 基金基本情况

万家沪深 300 指数增强型证券投资基金（以下简称“本基金”），原名万家瑞旭灵活配置混合型证券投资基金，系经中国证券监督管理委员会（以下简称“中国证监会”）证监许可[2015]1960 号文《关于准予万家瑞旭灵活配置混合型证券投资基金募集的批复》的批准，由万家基金管理有

限公司作为基金管理人于 2016 年 9 月 19 日向社会公开募集，募集期结束经安永华明会计师事务所（特殊普通合伙）验证并出具(2016)验字第 60778298_B13 号验资报告后，向中国证监会报送基金备案材料。基金合同于 2016 年 9 月 26 日正式生效，本基金为契约型开放式，存续期限不定。设立时募集的扣除认购费后的实收基金（本金）为 200,012,714.80 元，有效认购资金在初始销售期内产生的利息为人民币 0.82 元，以上实收基金（本息）合计为人民币 200,012,715.62 元，折合 200,012,715.62 份基金份额。本基金管理人为万家基金管理有限公司，注册登记机构为万家基金管理有限公司，基金托管人为宁波银行股份有限公司。

为提高基金资产的运作效率，保护基金份额持有人利益，经与本基金托管人宁波银行股份有限公司协商一致，根据《中华人民共和国证券投资基金法》、《证券投资基金运作管理办法》和《万家瑞旭灵活配置混合型证券投资基金基金合同》的有关规定，基金管理人于 2018 年 7 月 9 日表决通过了《关于万家瑞旭灵活配置混合型证券投资基金转型及基金合同修改有关事项的议案》，同意变更万家瑞旭灵活配置混合型证券投资基金的基金名称、基金类别、投资范围、投资策略等内容并相应修订基金合同。自 2018 年 7 月 9 日起，《万家瑞旭灵活配置混合型证券投资基金基金合同》失效且《万家沪深 300 指数增强型证券投资基金基金合同》同日起生效。

本基金主要投资于具有良好流动性的金融工具，包括标的指数的成份股（含存托凭证）、备选成份股（含存托凭证）、其他股票（包括主板、创业板、中小板以及其他经中国证监会允许基金投资的股票、存托凭证）、债券（包括国债、央行票据、地方政府债、金融债、企业债、公司债、公开发行的次级债、中小企业私募债券、中期票据、证券公司短期公司债券、短期融资券、超短期融资券、可转换债券、可交换债券等）、债券回购、银行存款、同业存单、资产支持证券、金融衍生品（包括权证、股指期货、国债期货、股票期权等）及法律法规或中国证监会允许基金投资的其他金融工具（但须符合中国证监会相关规定）。本基金可参与融资业务和转融通证券出借交易。如法律法规或监管机构以后允许基金投资其他品种，本基金在履行适当程序后可将其纳入投资范围。本基金的业绩比较基准为：沪深 300 指数收益率*95%+一年期人民币定期存款利率（税后）*5%。

7.4.2 会计报表的编制基础

本基金的财务报表系按照财政部 2006 年 2 月颁布的《企业会计准则—基本准则》以及其后颁布及修订的具体会计准则、应用指南、解释以及其他相关规定（以下合称“企业会计准则”）编制，同时，对于在具体会计核算和信息披露方面，也参考了中国证券投资基金业协会修订的《证券投资基金会计核算业务指引》中国证监会制定的《关于证券投资基金估值业务的指导意见》《公开募集证券投资基金信息披露管理办法》、《证券投资基金信息披露 XBRL 模板第 3 号<年度报告和

中期报告》及其他中国证监会、中国基金业协会发布的有关规定及允许的基金行业实务操作。

本财务报表以本基金持续经营为基础列报。

7.4.3 遵循企业会计准则及其他有关规定的声明

本财务报表符合企业会计准则的要求，真实、完整地反映了本基金于 2022 年 12 月 31 日的财务状况以及 2022 年度的经营成果和基金净值变动情况。

7.4.4 重要会计政策和会计估计

本基金财务报表所载财务信息依照企业会计准则、《证券投资基金会计核算业务指引》和其他相关规定所厘定的主要会计政策和会计估计编制。

7.4.4.1 会计年度

本基金会计年度采用公历年度,即每年 1 月 1 日起至 12 月 31 日止。

7.4.4.2 记账本位币

本基金记账本位币和编制本财务报表所采用的货币均为人民币。除有特别说明外,均以人民币元为单位表示。

7.4.4.3 金融资产和金融负债的分类

金融工具是指形成本基金的金融资产(或负债),并形成其他单位的金融负债(或资产)或权益工具的合同。

1、金融资产分类

自 2022 年 1 月 1 日起适用

金融资产于初始确认时分类为:以公允价值计量且其变动计入当期损益的金融资产、以公允价值计量且其变动计入其他综合收益的金融资产和以摊余成本计量的金融资产。金融资产的分类取决于本基金管理金融资产的商业模式和金融资产的合同现金流量特征。本基金现无金融资产分类为以公允价值计量且其变动计入其他综合收益的金融资产。

本基金持有的股票投资和债券投资分类为以公允价值计量且其变动计入当期损益的金融资产。除衍生工具所产生的金融资产在资产负债表中以衍生金融资产列示外,以公允价值计量且其变动计入当期损益的金融资产在资产负债表中以交易性金融资产列示。

本基金持有的以摊余成本计量的金融资产,包括银行存款、买入返售金融资产和其他各类应收款项等。

2022 年 1 月 1 日前适用

金融资产于初始确认时分类为:以公允价值计量且其变动计入当期损益的金融资产、应收款项、可供出售金融资产及持有至到期投资。金融资产的分类取决于本基金对金融资产的持有意图

和持有能力。本基金无金融资产分类为可供出售金融资产及持有至到期投资。

本基金以交易目的持有的股票投资和债券投资分类为以公允价值计量且其变动计入当期损益的金融资产。除衍生工具所产生的金融资产在资产负债表中以衍生金融资产列示外，以公允价值计量且其变动计入当期损益的金融资产在资产负债表中以交易性金融资产列示。

本基金持有的其他金融资产分类为应收款项，包括银行存款、买入返售金融资产和其他各类应收款项等。应收款项是指在活跃市场中没有报价、回收金额固定或可确定的非衍生金融资产。

2、金融负债分类

自 2022 年 1 月 1 日起适用

金融负债于初始确认时分类为：以公允价值计量且其变动计入当期损益的金融负债和以摊余成本计量的金融负债。本基金现无金融负债分类为以公允价值计量且其变动计入当期损益的金融负债。本基金持有的以摊余成本计量的金融负债包括卖出回购金融资产款和其他各类应付款项等。

2022 年 1 月 1 日前适用

金融负债于初始确认时分类为：以公允价值计量且其变动计入当期损益的金融负债和其他金融负债。本基金无金融负债分类为以公允价值计量且其变动计入当期损益的金融负债。本基金持有的其他金融负债包括卖出回购金融资产款和其他各类应付款项等。

7.4.4.4 金融资产和金融负债的初始确认、后续计量和终止确认

自 2022 年 1 月 1 日起适用

本基金于成为金融工具合同的一方时确认一项金融资产或金融负债。

金融资产或金融负债在初始确认时以公允价值计量。对于以公允价值计量且其变动计入当期损益的金融资产，取得时发生的相关交易费用计入当期损益。对于支付的价款中包含的债券起息日或上次除息日至购买日止的利息，确认为应计利息，包含在债券投资的账面价值中。对于其他金融资产和以摊余成本计量的金融负债，相关交易费用计入初始确认金额。

对于以公允价值计量且其变动计入当期损益的金融资产，按照公允价值进行后续计量；对于其他金融资产和以摊余成本计量的金融负债采用实际利率法，以摊余成本进行后续计量。

本基金对于以摊余成本计量的金融资产，以预期信用损失为基础确认损失准备。

本基金考虑有关过去事项、当前状况以及对未来经济状况的预测等合理且有依据的信息，以发生违约的风险为权重，计算合同应收的现金流量与预期能收到的现金流量之间差额的现值的概率加权金额，确认预期信用损失。

于每个资产负债表日，本基金对于处于不同阶段的金融工具的预期信用损失分别进行计量。金融工具自初始确认后信用风险未显著增加的，处于第一阶段，按照未来 12 个月内（若预期存

续期少于 12 个月，则为预期存续期内)的预期信用损失计量损失准备；金融工具自初始确认后信用风险已显著增加但尚未发生信用减值的，处于第二阶段，按照该工具整个存续期的预期信用损失计量损失准备；金融工具自初始确认后已经发生信用减值的，处于第三阶段，按照该工具整个存续期的预期信用损失计量损失准备。

对于在资产负债表日具有较低信用风险的金融工具，本基金假设其信用风险自初始确认后并未显著增加，认定为处于第一阶段的金融工具，按照未来 12 个月内的预期信用损失计量损失准备。

本基金对于处于第一阶段和第二阶段的金融工具，按照其未扣除减值准备的账面余额和实际利率计算利息收入。对于处于第三阶段的金融工具，按照其账面余额减已计提减值准备后的摊余成本和实际利率计算利息收入。

对于其他各类应收款项，无论是否存在重大融资成分，本基金均按照整个存续期的预期信用损失计量损失准备。

金融资产满足下列条件之一的，予以终止确认：(1) 收取该金融资产现金流量的合同权利终止；(2) 该金融资产已转移，且本基金将金融资产所有权上几乎所有的风险和报酬转移给转入方；或者(3) 该金融资产已转移，虽然本基金既没有转移也没有保留金融资产所有权上几乎所有的风险和报酬，但是放弃了对该金融资产控制。金融资产终止确认时，其账面价值与收到的对价的差额，计入当期损益。

当金融负债的现时义务全部或部分已经解除时，终止确认该金融负债或义务已解除的部分。终止确认部分的账面价值与支付的对价之间的差额，计入当期损益。

2022 年 1 月 1 日前适用

金融资产或金融负债于本基金成为金融工具合同的一方时，按公允价值在资产负债表内确认。以公允价值计量且其变动计入当期损益的金融资产，取得时发生的相关交易费用计入当期损益；对于支付的价款中包含的债券起息日或上次除息日至购买日止的利息，单独确认为应收项目。应收款项和其他金融负债的相关交易费用计入初始确认金额。

对于以公允价值计量且其变动计入当期损益的金融资产，按照公允价值进行后续计量；对于应收款项和其他金融负债采用实际利率法，以摊余成本进行后续计量。

金融资产满足下列条件之一的，予以终止确认：(1) 收取该金融资产现金流量的合同权利终止；(2) 该金融资产已转移，且本基金将金融资产所有权上几乎所有的风险和报酬转移给转入方；或者(3) 该金融资产已转移，虽然本基金既没有转移也没有保留金融资产所有权上几乎所有的风险和报酬，但是放弃了对该金融资产控制。

金融资产终止确认时，其账面价值与收到的对价的差额，计入当期损益。

当金融负债的现时义务全部或部分已经解除时，终止确认该金融负债或义务已解除的部分。终止确认部分的账面价值与支付的对价之间的差额，计入当期损益。

7.4.4.5 金融资产和金融负债的估值原则

本基金持有的金融工具按如下原则确定公允价值并进行估值：

(1) 存在活跃市场的金融工具，按其估值日的市场交易价格确定公允价值；估值日无交易且最近交易日后未发生影响公允价值计量的重大事件的，按最近交易日的市场交易价格确定公允价值。有充足证据表明估值日或最近交易日的市场交易价格不能真实反映公允价值的，应对市场交易价格进行调整，确定公允价值。与上述投资品种相同，但具有不同特征的，应以相同资产或负债的公允价值为基础，并在估值技术中考虑不同特征因素的影响。特征是指对资产出售或使用的限制等，如果该限制是针对资产持有者的，那么在估值技术中不应将该限制作为特征考虑。此外，基金管理人不应考虑因大量持有相关资产或负债所产生的溢价或折价。

(2) 不存在活跃市场的金融工具，采用在当前情况下适用并且有足够可利用数据和其他信息支持的估值技术确定公允价值。采用估值技术确定公允价值时，优先使用可观察输入值，只有在无法取得相关资产或负债可观察输入值或取得不切实可行的情况下，才可以使用不可观察输入值。

(3) 如经济环境发生重大变化或证券发行人发生影响金融工具价格的重大事件，应对估值进行调整并确定公允价值。

7.4.4.6 金融资产和金融负债的抵销

本基金持有的资产和承担的负债基本为金融资产和金融负债。当本基金 1) 具有抵销已确认金额的法定权利且该种法定权利现在是可执行的；且 2) 交易双方准备按净额结算时，金融资产与金融负债按抵销后的净额在资产负债表中列示。

7.4.4.7 实收基金

实收基金为对外发行基金份额所募集的总金额在扣除损益平准金分摊部分后的余额。由于申购和赎回引起的实收基金变动分别于基金申购确认日及基金赎回确认日认列。上述申购和赎回分别包括基金转换所引起的转入基金的实收基金增加和转出基金的实收基金减少。

7.4.4.8 损益平准金

损益平准金包括已实现平准金和未实现平准金。已实现平准金指在申购或赎回基金份额时，申购或赎回款项中包含的按累计未分配的已实现损益占基金净值比例计算的金额。未实现平准金指在申购或赎回基金份额时，申购或赎回款项中包含的按累计未实现损益占基金净值比例计算的金额。损益平准金于基金申购确认日或基金赎回确认日认列，并于期末全额转入未分配利润/（累计亏损）。

7.4.4.9 收入/(损失)的确认和计量

自 2022 年 1 月 1 日起适用

股票投资在持有期间应取得的现金股利扣除由上市公司代扣代缴的个人所得税后的净额确认为投资收益。债券投资和资产支持证券投资在持有期间应取得的按票面利率或者合同利率计算的利息扣除在适用情况下由债券和资产支持证券发行企业代扣代缴的个人所得税及由基金管理人缴纳的增值税后的净额确认为投资收益。

以公允价值计量且其变动计入当期损益的金融资产在持有期间的公允价值变动确认为公允价值变动损益；处置时其处置价格与初始确认金额之间的差额扣除相关交易费用及在适用情况下由基金管理人缴纳的增值税后的净额确认为投资收益，其中包括从公允价值变动损益结转的公允价值累计变动额。

转融通证券出借业务，是指基金以一定的费率通过证券交易所综合业务平台向中国证券金融股份有限公司（以下简称证券金融公司）出借证券，证券金融公司到期归还所借证券及相应权益补偿并支付费用的业务。转融通证券出借业务利息收入按出借起始日证券账面价值及出借费率计算的金额，在转融通证券实际出借期间内逐日计提。因借入人未能按期归还产生的罚息，实际发生时计入转融通证券出借业务利息收入。

其他金融资产在持有期间确认的利息收入按实际利率法计算，实际利率法与直线法差异较小的按直线法近似计算。

2022 年 1 月 1 日前适用

(1) 存款利息收入按存款的本金与适用的利率逐日计提的金额入账。若提前支取定期存款，按协议规定的利率及持有期重新计算存款利息收入，并根据提前支取所实际收到的利息收入与账面已确认的利息收入的差额确认利息损失，列入利息收入减项，存款利息收入以净额列示；

(2) 债券利息收入按债券票面价值与票面利率或内含票面利率计算的金额扣除应由债券发行企业代扣代缴的个人所得税后的净额确认，在债券实际持有期内逐日计提；

(3) 资产支持证券利息收入按证券票面价值与票面利率计算的金额，扣除应由资产支持证券发行企业代扣代缴的个人所得税后的净额确认，在证券实际持有期内逐日计提；

(4) 买入返售金融资产收入，按买入返售金融资产的摊余成本及实际利率（当实际利率与合同利率差异较小时，也可以用合同利率），在回购期内逐日计提；

(5) 股票投资收益/（损失）于卖出股票成交日确认，并按卖出股票成交金额与其成本的差额入账；

(6) 债券投资收益/（损失）于成交日确认，并按成交总额与其成本、应收利息的差额入账；

(7) 资产支持证券投资收益/（损失）于成交日确认，并按成交总额与其成本、应收利息的差额入账；

(8) 衍生工具收益/（损失）于卖出权证成交日确认，并按卖出权证成交金额与其成本的差额入账；

(9) 股利收益于除息日确认，并按上市公司宣告的分红派息比例计算的金额扣除应由上市公司代扣代缴的个人所得税后的净额入账；

(10) 公允价值变动收益/（损失）系本基金持有的采用公允价值模式计量的交易性金融资产、交易性金融负债等公允价值变动形成的应计入当期损益的利得或损失；

(11) 其他收入在主要风险和报酬已经转移给对方，经济利益很可能流入且金额可以可靠计量的时候确认。

7.4.4.10 费用的确认和计量

自 2022 年 1 月 1 日起适用

针对基金合同约定费率和计算方法的费用，本基金在费用涵盖期间按合同约定进行确认。

以摊余成本计量的金融负债在持有期间确认的利息支出按实际利率法计算，实际利率法与直线法差异较小的按直线法近似计算。

2022 年 1 月 1 日前适用

(1) 基金管理费按前一日基金资产净值的 1.00% 的年费率逐日计提；

(2) 基金托管费按前一日基金资产净值的 0.12% 的年费率逐日计提；

(3) 本基金 A 类基金份额不收取销售服务费；C 类基金份额销售服务费按前一日基金资产净值的 0.40% 的年费率逐日计提；

(4) 卖出回购金融资产支出，按卖出回购金融资产的摊余成本及实际利率（当实际利率与合同利率差异较小时，也可以用合同利率）在回购期内逐日计提；

(5) 其他费用系根据有关法规及相应协议规定，按实际支出金额，列入当期基金费用。如果影响基金份额净值小数点后第四位的，则采用待摊或预提的方法。

7.4.4.11 基金的收益分配政策

(1) 若《基金合同》生效不满 3 个月可不进行收益分配；

(2) 本基金收益分配方式分两种：现金分红与红利再投资，投资者可选择现金红利或将现金红利自动转为相应类别的基金份额进行再投资，且基金份额持有人可对 A 类、C 类基金份额选择不同的分红方式；若投资者不选择，本基金默认的收益分配方式是现金分红；

(3) 基金收益分配后各类基金份额净值不能低于面值，即基金收益分配基准日的各类基金份额

净值减去该类每单位基金份额收益分配金额后不能低于面值；

(4) 本基金同一类别的每一基金份额享有同等分配权；

(5) 法律法规或监管机关另有规定的，从其规定。

在不违反法律法规、基金合同的约定以及对份额持有人利益无实质性不利影响的情况下，基金管理人可调整基金收益的分配原则和支付方式，不需召开基金份额持有人大会审议。

7.4.4.12 外币交易

外币交易按交易发生日的即期汇率将外币金额折算为人民币金额。

外币货币性项目，于估值日采用估值日的即期汇率折算为人民币，所产生的折算差额直接计入汇兑损益科目。以公允价值计量的外币非货币性项目，于估值日采用估值日的即期汇率折算为人民币，所产生的折算差额直接计入公允价值变动损益科目。

7.4.4.13 其他重要的会计政策和会计估计

根据本基金的估值原则和中国证监会允许的基金行业估值实务操作，本基金确定以下类别股票投资和债券投资的公允价值时采用的估值方法及其关键假设如下：

(1) 对于证券交易所上市的股票，若出现重大事项停牌或交易不活跃(包括涨跌停时的交易不活跃)等情况，本基金根据中国证监会公告[2017]13号《中国证监会关于证券投资基金估值业务的指导意见》，根据具体情况采用《关于发布中基协(AMAC)基金行业股票估值指数的通知》提供的指数收益法等估值技术进行估值。

(2) 对于在锁定期内的非公开发行股票、首次公开发行股票时公司股东公开发售股份、通过大宗交易取得的带限售期的股票等流通受限股票，根据中国基金业协会中基协发[2017]6号《关于发布〈证券投资基金投资流通受限股票估值指引(试行)〉的通知》之附件《证券投资基金投资流通受限股票估值指引(试行)》，按估值日在证券交易所上市交易的同一股票的公允价值扣除中证指数有限公司根据指引所独立提供的该流通受限股票剩余限售期对应的流动性折扣后的价值进行估值。

(3) 对于在证券交易所上市或挂牌转让的固定收益品种(可转换债券除外)及在银行间同业市场交易的固定收益品种，根据中国证监会公告[2017]13号《中国证监会关于证券投资基金估值业务的指导意见》及《中国证券投资基金业协会估值核算工作小组关于2015年1季度固定收益品种的估值处理标准》采用估值技术确定公允价值。本基金持有的证券交易所上市或挂牌转让的固定收益品种(可转换债券除外)，按照中证指数有限公司所独立提供的估值结果确定公允价值。本基金持有的银行间同业市场固定收益品种按照中债金融估值中心有限公司所独立提供的估值结果确定公允价值。

7.4.5 会计政策和会计估计变更以及差错更正的说明

7.4.5.1 会计政策变更的说明

根据《企业会计准则第 22 号——金融工具确认和计量》（财会〔2017〕7 号）、《企业会计准则第 23 号——金融资产转移》（财会〔2017〕8 号）、《企业会计准则第 24 号——套期会计》（财会〔2017〕9 号）、《企业会计准则第 37 号——金融工具列报》（财会〔2017〕14 号）（以下简称新金融工具相关会计准则）和《关于进一步贯彻落实新金融工具相关会计准则的通知》（财会〔2020〕22 号），自 2022 年 1 月 1 日起，本基金开始执行新金融工具相关会计准则，根据衔接规定，对可比期间信息不予调整，首日执行新准则与现行准则的差异追溯调整报告期期初未分配利润。

新金融工具准则改变了金融资产的分类和计量方式，确定了三个主要的计量类别：以公允价值计量且其变动计入当期损益的金融资产、以公允价值计量且其变动计入其他综合收益的金融资产和以摊余成本计量的金融资产。本基金需考虑自身业务模式以及金融资产的合同现金流特征进行上述分类。

新金融工具准则要求金融资产减值计量由“已发生损失模型”改为“预期信用损失模型”，适用于以摊余成本计量的金融资产和以公允价值计量且其变动计入其他综合收益的金融资产。

2022 年 1 月 1 日各项金融资产和金融负债按照修订前后金融工具确认计量准则的规定进行分类和计量结果对比如下：

资产/负债类别	修订前的金融工具确认计量准则		修订后的金融工具确认计量准则	
	计量类别	账面价值	计量类别	账面价值
资产：				
银行存款	摊余成本（应收款项）	34,928,688.98	摊余成本	34,941,021.73
结算备付金	摊余成本（应收款项）	3,576,953.80	摊余成本	3,578,723.59
存出保证金	摊余成本（应收款项）	338,592.09	摊余成本	338,759.62
交易性金融资产	以公允价值计量且其变动计入当期损益	577,538,885.28	以公允价值计量且其变动计入当期损益	577,538,885.28
应收利息	摊余成本（应收款项）	14,271.22	—	—
应收申购款	摊余成本（应收款项）	563,608.93	摊余成本	563,610.08
负债：				
应付赎回款	摊余成本	817,507.69	摊余成本	817,507.69
应付管理人报酬	摊余成本	507,639.96	摊余成本	507,639.96
应付托管费	摊余成本	60,916.79	摊余成本	60,916.79
应付销售服务费	摊余成本	48,871.68	摊余成本	48,871.68

资产/负债类别	修订前的金融工具确认计量准则		修订后的金融工具确认计量准则	
	计量类别	账面价值	计量类别	账面价值
应付交易费用	摊余成本	1,524,334.38	—	—
其他负债	摊余成本	315,120.62	摊余成本	1,839,455.00

于 2021 年 12 月 31 日，“银行存款”、“结算备付金”、“存出保证金”、“交易性金融资产”、“买入返售金融资产”、“卖出回购金融资产款”等对应的应计利息余额均列示在“应收利息”或“应付利息”科目中。于 2022 年 1 月 1 日，根据新金融工具准则下的计量类别，将上述应计利息分别转入“银行存款”、“结算备付金”、“存出保证金”、“交易性金融资产”、“买入返售金融资产”、“卖出回购金融资产款”等科目项下列示。

上述会计政策变更未导致本基金本期期初未分配利润的变化。

7.4.5.2 会计估计变更的说明

本基金本报告期无需说明的会计估计变更。

7.4.5.3 差错更正的说明

本基金本报告期无重大会计差错的内容和更正金额。

7.4.6 税项

(一) 印花税

经国务院批准，财政部、国家税务总局研究决定，自 2008 年 4 月 24 日起，调整证券（股票）交易印花税税率，由原先的 3‰调整为 1‰；

经国务院批准，财政部、国家税务总局研究决定，自 2008 年 9 月 19 日起，调整由出让方按证券（股票）交易印花税税率缴纳印花税，受让方不再征收，税率不变；

根据财政部、国家税务总局财税[2005]103 号文《关于股权分置试点改革有关税收政策问题的通知》的规定，股权分置改革过程中因非流通股股东向流通股股东支付对价而发生的股权转让，暂免征收印花税；

根据财政部、国家税务总局、中国证监会财税[2016]127 号《财政部国家税务总局证监会关于深港股票市场交易互联互通机制试点有关税收政策的通知》的规定，基金通过深港通买卖、继承、赠与联交所上市股票，按照香港特别行政区现行税法规定缴纳印花税。

(二) 增值税

根据财政部、国家税务总局财税[2016]36 号文《关于全面推开营业税改增值税试点的通知》的规定，经国务院批准，自 2016 年 5 月 1 日起在全国范围内全面推开营业税改征增值税试点，金融业纳入试点范围，由缴纳营业税改为缴纳增值税。对证券投资基金（封闭式证券投资基金，开放式证券投资基金）管理人运用基金买卖股票、债券的转让收入免征增值税；国债、地方政府债

利息收入以及金融同业往来利息收入免征增值税；存款利息收入不征收增值税；

根据财政部、国家税务总局财税[2016]46 号文《关于进一步明确全面推开营改增试点金融业有关政策的通知》的规定，金融机构开展的质押式买入返售金融商品业务及持有政策性金融债券取得的利息收入属于金融同业往来利息收入；

根据财政部、国家税务总局财税[2016]70 号文《关于金融机构同业往来等增值税政策的补充通知》的规定，金融机构开展的买断式买入返售金融商品业务、同业存款、同业存单以及持有金融债券取得的利息收入属于金融同业往来利息收入；

根据财政部、国家税务总局财税[2016]140 号文《关于明确金融、房地产开发、教育辅助服务等增值税政策的通知》的规定，资管产品运营过程中发生的增值税应税行为，以资管产品管理人为增值税纳税人；

根据财政部、国家税务总局财税[2017]56 号文《关于资管产品增值税有关问题的通知》的规定，自 2018 年 1 月 1 日起，资管产品管理人运营资管产品过程中发生的增值税应税行为，暂适用简易计税方法，按照 3% 的征收率缴纳增值税。对资管产品在 2018 年 1 月 1 日前运营过程中发生的增值税应税行为，未缴纳增值税的，不再缴纳；已缴纳增值税的，已纳税额从资管产品管理人以后月份的增值税应纳税额中抵减；

根据财政部、国家税务总局财税[2017]90 号文《关于租入固定资产进项税额抵扣等增值税政策的通知》的规定，自 2018 年 1 月 1 日起，资管产品管理人运营资管产品提供的贷款服务、发生的部分金融商品转让业务，按照以下规定确定销售额：提供贷款服务，以 2018 年 1 月 1 日起产生的利息及利息性质的收入为销售额；转让 2017 年 12 月 31 日前取得的股票（不包括限售股）、债券、基金、非货物期货，可以选择按照实际买入价计算销售额，或者以 2017 年最后一个交易日的股票收盘价（2017 年最后一个交易日处于停牌期间的股票，为停牌前最后一个交易日收盘价）、债券估值（中债金融估值中心有限公司或中证指数有限公司提供的债券估值）、基金份额净值、非货物期货结算价格作为买入价计算销售额。

（三）企业所得税

根据财政部、国家税务总局财税[2004]78 号文《关于证券投资基金税收政策的通知》的规定，自 2004 年 1 月 1 日起，对证券投资基金（封闭式证券投资基金，开放式证券投资基金）管理人运用基金买卖股票、债券的差价收入，继续免征企业所得税；

根据财政部、国家税务总局财税[2005]103 号文《关于股权分置试点改革有关税收政策问题的通知》的规定，股权分置改革中非流通股股东通过对价方式向流通股股东支付的股份、现金等收入，暂免征收流通股股东应缴纳的企业所得税；

根据财政部、国家税务总局财税[2008]1 号文《关于企业所得税若干优惠政策的通知》的规定，对证券投资基金从证券市场中取得的收入，包括买卖股票、债券的差价收入，股权的股息、红利收入，债券的利息收入及其他收入，暂不征收企业所得税。

(四) 个人所得税

根据财政部、国家税务总局财税[2005]103 号文《关于股权分置试点改革有关税收政策问题的通知》的规定，股权分置改革中非流通股股东通过对价方式向流通股股东支付的股份、现金等收入，暂免征收流通股股东应缴纳的个人所得税；

根据财政部、国家税务总局财税[2008]132 号文《财政部、国家税务总局关于储蓄存款利息所得有关个人所得税政策的通知》的规定，自 2008 年 10 月 9 日起，对储蓄存款利息所得暂免征收个人所得税；

根据财政部、国家税务总局、中国证监会财税[2012]85 号文《关于实施上市公司股息红利差别化个人所得税政策有关问题的通知》的规定，自 2013 年 1 月 1 日起，证券投资基金从公开发行和转让市场取得的上市公司股票，持股期限在 1 个月以内（含 1 个月）的，其股息红利所得全额计入应纳税所得额；持股期限在 1 个月以上至 1 年（含 1 年）的，暂减按 50% 计入应纳税所得额；持股期限超过 1 年的，暂减按 25% 计入应纳税所得额。上述所得统一适用 20% 的税率计征个人所得税；

根据财政部、国家税务总局、中国证监会财税[2015]101 号文《关于上市公司股息红利差别化个人所得税政策有关问题的通知》的规定，自 2015 年 9 月 8 日起，证券投资基金从公开发行和转让市场取得的上市公司股票，持股期限超过 1 年的，股息红利所得暂免征收个人所得税；

根据财政部、国家税务总局、中国证监会财税[2016]127 号《财政部国家税务总局证监会关于深港股票市场交易互联互通机制试点有关税收政策的通知》的规定，对基金通过深港通投资香港联交所上市 H 股取得的股息红利，H 股公司应向中国证券登记结算有限责任公司（以下简称“中国结算”）提出申请，由中国结算向 H 股公司提供内地个人投资者名册，H 股公司按照 20% 的税率代扣个人所得税。基金通过深港通投资香港联交所上市的非 H 股取得的股息红利，由中国结算按照 20% 的税率代扣个人所得税。

7.4.7 重要财务报表项目的说明

7.4.7.1 银行存款

单位：人民币元

项目	本期末 2022 年 12 月 31 日	上年度末 2021 年 12 月 31 日
活期存款	110,676,214.19	34,928,688.98

等于：本金	110,645,858.23	34,928,688.98
加：应计利息	30,355.96	-
减：坏账准备	-	-
定期存款	-	-
等于：本金	-	-
加：应计利息	-	-
减：坏账准备	-	-
其中：存款期限 1 个月以内	-	-
存款期限 1-3 个月	-	-
存款期限 3 个月以上	-	-
其他存款	-	-
等于：本金	-	-
加：应计利息	-	-
减：坏账准备	-	-
合计	110,676,214.19	34,928,688.98

7.4.7.2 交易性金融资产

单位：人民币元

项目		本期末 2022 年 12 月 31 日			
		成本	应计利息	公允价值	公允价值变动
股票		4,405,837,245.80	-	4,369,160,878.43	-36,676,367.37
贵金属投资-金交所黄金合约		-	-	-	-
债券	交易所市场	-	-	-	-
	银行间市场	-	-	-	-
	合计	-	-	-	-
资产支持证券		-	-	-	-
基金		-	-	-	-
其他		-	-	-	-
合计		4,405,837,245.80	-	4,369,160,878.43	-36,676,367.37
项目		上年度末 2021 年 12 月 31 日			
		成本	应计利息	公允价值	公允价值变动
股票		582,277,837.64	-	577,538,885.28	-4,738,952.36
贵金属投资-金交所黄金合约		-	-	-	-
债券	交易所市场	-	-	-	-
	银行间市场	-	-	-	-
	合计	-	-	-	-

资产支持证券	-	-	-	-
基金	-	-	-	-
其他	-	-	-	-
合计	582,277,837.64	-	577,538,885.28	-4,738,952.36

7.4.7.3 衍生金融资产/负债

本基金本报告期末及上年度末均无衍生金融资产/负债余额。

7.4.7.4 买入返售金融资产

7.4.7.4.1 各项买入返售金融资产期末余额

本基金本报告期末及上年度末未持有各项买入返售金融资产。

7.4.7.4.2 期末买断式逆回购交易中取得的债券

本基金本报告期末及上年度末无买断式逆回购交易中取得的债券。

7.4.7.5 其他资产

单位：人民币元

项目	本期末 2022 年 12 月 31 日	上年度末 2021 年 12 月 31 日
应收利息	-	-
其他应收款	-	-
待摊费用	-	-
应计利息	-	14,271.22
合计	-	14,271.22

7.4.7.6 其他负债

单位：人民币元

项目	本期末 2022 年 12 月 31 日	上年度末 2021 年 12 月 31 日
应付券商交易单元保证金	-	-
应付赎回费	487.87	120.62
应付证券出借违约金	-	-
应付交易费用	-	1,524,334.38
其中：交易所市场	-	1,524,334.38
银行间市场	-	-
应付利息	-	-
预提费用	285,000.00	165,000.00
应付指数使用费	151,546.06	150,000.00
合计	437,033.93	1,839,455.00

7.4.7.7 实收基金

金额单位：人民币元

万家沪深 300 指数增强 A

项目	本期 2022 年 1 月 1 日至 2022 年 12 月 31 日

	基金份额 (份)	账面金额
上年度末	308,700,826.30	308,700,826.30
本期申购	2,427,696,219.91	2,427,696,219.91
本期赎回 (以“-”号填列)	-245,133,212.11	-245,133,212.11
基金拆分/份额折算前	-	-
基金拆分/份额折算调整	-	-
本期申购	-	-
本期赎回 (以“-”号填列)	-	-
本期末	2,491,263,834.10	2,491,263,834.10

万家沪深 300 指数增强 C

项目	本期 2022 年 1 月 1 日至 2022 年 12 月 31 日	
	基金份额 (份)	账面金额
上年度末	73,391,935.18	73,391,935.18
本期申购	1,356,134,902.96	1,356,134,902.96
本期赎回 (以“-”号填列)	-644,333,331.36	-644,333,331.36
基金拆分/份额折算前	-	-
基金拆分/份额折算调整	-	-
本期申购	-	-
本期赎回 (以“-”号填列)	-	-
本期末	785,193,506.78	785,193,506.78

注：申购含红利再投、转换入份额，赎回含转换出份额。

7.4.7.8 其他综合收益

本基金本报告期无其他综合收益。

7.4.7.9 未分配利润

单位：人民币元

万家沪深 300 指数增强 A

项目	已实现部分	未实现部分	未分配利润合计
本期期初	138,564,351.26	25,430,274.12	163,994,625.38
本期利润	-109,452,637.99	-32,996,451.50	-142,449,089.49
本期基金份额交易产生的变动数	756,099,004.39	66,142,138.73	822,241,143.12
其中：基金申购款	845,353,359.27	74,249,843.49	919,603,202.76
基金赎回款	-89,254,354.88	-8,107,704.76	-97,362,059.64
本期已分配利润	-	-	-
本期末	785,210,717.66	58,575,961.35	843,786,679.01

万家沪深 300 指数增强 C

项目	已实现部分	未实现部分	未分配利润合计
本期期初	59,874,042.60	7,725,179.72	67,599,222.32
本期利润	-58,319,800.49	1,059,036.49	-57,260,764.00
本期基金份额交易产生	502,130,726.96	15,916,398.23	518,047,125.19

的变动数			
其中：基金申购款	930,808,108.13	44,978,743.35	975,786,851.48
基金赎回款	-428,677,381.17	-29,062,345.12	-457,739,726.29
本期已分配利润	-	-	-
本期末	503,684,969.07	24,700,614.44	528,385,583.51

7.4.7.10 存款利息收入

单位：人民币元

项目	本期 2022年1月1日至2022年12月31日	上年度可比期间 2021年1月1日至2021年12月31日
活期存款利息收入	657,959.27	452,672.53
定期存款利息收入	-	-
其他存款利息收入	-	-
结算备付金利息收入	287,157.15	38,088.95
其他	8,942.72	5,245.40
合计	954,059.14	496,006.88

7.4.7.11 股票投资收益

7.4.7.11.1 股票投资收益项目构成

单位：人民币元

项目	本期 2022年1月1日至2022年12月31日	上年度可比期间 2021年1月1日至2021年12月31日
股票投资收益——买卖股票差价收入	-170,886,580.98	122,302,413.30
股票投资收益——赎回差价收入	-	-
股票投资收益——申购差价收入	-	-
股票投资收益——证券出借差价收入	-	-
合计	-170,886,580.98	122,302,413.30

7.4.7.11.2 股票投资收益——买卖股票差价收入

单位：人民币元

项目	本期 2022年1月1日至2022年12月31日	上年度可比期间 2021年1月1日至2021年12月31日
卖出股票成交总额	15,039,097,714.93	3,600,514,859.43
减：卖出股票成本总额	15,167,317,193.02	3,478,212,446.13

减：交易费用	42,667,102.89	-
买卖股票差价收入	-170,886,580.98	122,302,413.30

7.4.7.12 债券投资收益

7.4.7.12.1 债券投资收益项目构成

单位：人民币元

项目	本期 2022年1月1日至2022年12月31日	上年度可比期间 2021年1月1日至2021年12月31日
债券投资收益——利息收入	4,602.75	-
债券投资收益——买卖债券（债转股及债券到期兑付）差价收入	-346.07	-
债券投资收益——赎回差价收入	-	-
债券投资收益——申购差价收入	-	-
合计	4,256.68	-

7.4.7.12.2 债券投资收益——买卖债券差价收入

单位：人民币元

项目	本期 2022年1月1日至2022年12月31日	上年度可比期间 2021年1月1日至2021年12月31日
卖出债券（债转股及债券到期兑付）成交总额	4,039,391.87	-
减：卖出债券（债转股及债券到期兑付）成本总额	4,006,360.00	-
减：应计利息总额	33,369.87	-
减：交易费用	8.07	-
买卖债券差价收入	-346.07	-

7.4.7.13 资产支持证券投资收益

本基金本报告期及上年度可比期间均无资产支持证券投资收益。

7.4.7.14 贵金属投资收益

本基金本报告期及上年度可比期间均无贵金属投资收益。

7.4.7.15 衍生工具收益

本基金本报告期及上年度可比期间均无衍生工具收益。

7.4.7.16 股利收益

单位：人民币元

项目	本期 2022 年 1 月 1 日至 2022 年 12 月 31 日	上年度可比期间 2021 年 1 月 1 日至 2021 年 12 月 31 日
股票投资产生的股利收益	25,083,322.45	8,117,895.11
其中：证券出借权益补偿收入	-	-
基金投资产生的股利收益	-	-
合计	25,083,322.45	8,117,895.11

7.4.7.17 公允价值变动收益

单位：人民币元

项目名称	本期 2022 年 1 月 1 日至 2022 年 12 月 31 日	上年度可比期间 2021 年 1 月 1 日至 2021 年 12 月 31 日
1. 交易性金融资产	-31,937,415.01	-98,765,615.57
股票投资	-31,937,415.01	-98,765,615.57
债券投资	-	-
资产支持证券投资	-	-
基金投资	-	-
贵金属投资	-	-
其他	-	-
2. 衍生工具	-	-
权证投资	-	-
3. 其他	-	-
减：应税金融商品公允价值变动产生的预估增值税	-	-
合计	-31,937,415.01	-98,765,615.57

7.4.7.18 其他收入

单位：人民币元

项目	本期 2022 年 1 月 1 日至 2022 年 12 月 31 日	上年度可比期间 2021 年 1 月 1 日至 2021 年 12 月 31 日
基金赎回费收入	2,072,454.08	293,770.35
基金转换费收入	132,210.19	1,514.72
合计	2,204,664.27	295,285.07

7.4.7.19 信用减值损失

本基金本报告期及上年度可比期间均无信用减值损失。

7.4.7.20 其他费用

单位：人民币元

项目	本期 2022 年 1 月 1 日至 2022 年 12 月 31 日	上年度可比期间 2021 年 1 月 1 日至 2021 年 12 月 31 日
审计费用	45,000.00	45,000.00
信息披露费	120,000.00	120,000.00
证券出借违约金	-	-
指数使用费	343,438.62	-
银行费用	400.00	-
交易费用	-	9,455,195.98
会计费	-	200,000.00
其他	-	40,000.00
合计	508,838.62	9,860,195.98

7.4.8 或有事项、资产负债表日后事项的说明

7.4.8.1 或有事项

截至资产负债表日，本基金无需要说明的重大或有事项。

7.4.8.2 资产负债表日后事项

根据中国证券监督管理委员会《关于核准万家基金管理有限公司变更实际控制人的批复》（证监许可[2023]215号），齐河众鑫投资有限公司将其持有的万家基金 11%股权转让给中泰证券股份有限公司，股权变更后，中泰证券股份有限公司持股比例变更为 60%，山东能源集团有限公司为万家基金实际控制人。

7.4.9 关联方关系

关联方名称	与本基金的关系
万家基金管理有限公司（“万家基金”）	基金管理人、基金销售机构
宁波银行股份有限公司（“宁波银行”）	基金托管人、基金销售机构
中泰证券股份有限公司（“中泰证券”）	基金管理人的股东、基金销售机构、基金证券经纪商
齐河众鑫投资有限公司	基金管理人的股东
新疆国际实业股份有限公司	基金管理人的股东
山东省新动能基金管理有限公司	基金管理人的股东
万家共赢资产管理有限公司（“万家共赢”）	基金管理人的子公司
万家财富基金销售（天津）有限公司（“万家财富”）	基金管理人的子公司、基金销售机构
上海万家朴智投资管理有限公司（“万家朴智”）	基金管理人控制的公司

注：1、2022 年 4 月，中国证监会下发《关于核准万家基金管理有限公司变更股权的批复》（证监许可[2022]795号），核准新疆国际实业股份有限公司将持有的万家基金 40%股权转让给山东省新动能基金管理有限公司。2022 年 6 月，万家基金完成工商变更登记手续，万家基金股东变更为中泰证券、山东省新动能基金管理有限公司、齐河众鑫投资有限公司。

2、2023 年 1 月，中国证监会下发《关于核准万家基金管理有限公司变更实际控制人的批复》（证监许可[2023]215 号），核准山东能源集团有限公司成为万家基金实际控制人，对中泰证券股份有限公司依法受让齐河众鑫投资有限公司持有的万家基金 11%股权无异议。2023 年 2 月，万家基金完成工商变更登记手续，万家基金股东变更为中泰证券和山东省新动能基金管理有限公司。

3、下述关联交易均在正常业务范围内按一般商业条款订立。

7.4.10 本报告期及上年度可比期间的关联方交易

7.4.10.1 通过关联方交易单元进行的交易

7.4.10.1.1 股票交易

金额单位：人民币元

关联方名称	本期 2022 年 1 月 1 日至 2022 年 12 月 31 日		上年度可比期间 2021 年 1 月 1 日至 2021 年 12 月 31 日	
	成交金额	占当期股票 成交总额的 比例 (%)	成交金额	占当期股票 成交总额的比 例 (%)
中泰证券	30,603,170,433.91	90.00	6,239,929,430.70	90.52

7.4.10.1.2 债券交易

金额单位：人民币元

关联方名称	本期 2022 年 1 月 1 日至 2022 年 12 月 31 日		上年度可比期间 2021 年 1 月 1 日至 2021 年 12 月 31 日	
	成交金额	占当期债券 成交总额的比 例 (%)	成交金额	占当期债券 成交总额的比 例 (%)
中泰证券	8,012,382.00	100.00	-	-

7.4.10.1.3 债券回购交易

本基金本报告期及上年度可比期间均未通过关联方交易单元进行债券回购交易。

7.4.10.1.4 权证交易

本基金本报告期及上年度可比期间均未通过关联方交易单元进行权证交易。

7.4.10.1.5 应支付关联方的佣金

金额单位：人民币元

关联方名称	本期 2022 年 1 月 1 日至 2022 年 12 月 31 日			
	当期 佣金	占当期佣金总量 的比例 (%)	期末应付佣金余 额	占期末应付佣金 总额的比例 (%)
中泰证券	22,291,672.43	89.76	-	-

关联方名称	上年度可比期间 2021年1月1日至2021年12月31日			
	当期 佣金	占当期佣金总量 的比例 (%)	期末应付佣金余 额	占期末应付佣金 总额的比例 (%)
中泰证券	4,563,274.49	88.24	1,524,334.38	100.00

7.4.10.2 关联方报酬

7.4.10.2.1 基金管理费

单位：人民币元

项目	本期 2022年1月1日至2022年12 月31日	上年度可比期间 2021年1月1日至2021年 12月31日
当期发生的基金应支付的管理费	19,885,848.52	7,357,518.40
其中：支付销售机构的客户维护费	2,205,010.96	489,163.87

注：基金管理费按前一日的基金资产净值的 1.00% 的年费率计提。计算方法如下：

$$H = E \times 1.00\% / \text{当年天数}$$

H 为每日应支付的基金管理费

E 为前一日的基金资产净值

基金管理费每日计算，逐日累计至每月月末，按月支付，由基金管理人向基金托管人发送基金管理费划款指令，基金托管人复核后于次月前 3 个工作日内从基金财产中一次性支付给基金管理人。若遇法定节假日、休息日或不可抗力致使无法按时支付的，顺延至最近可支付日支付。

7.4.10.2.2 基金托管费

单位：人民币元

项目	本期 2022年1月1日至2022年12 月31日	上年度可比期间 2021年1月1日至2021年 12月31日
当期发生的基金应支付的托管费	2,386,301.96	882,902.15

注：本基金的托管费按前一日基金资产净值的 0.12% 的年费率计提。托管费的计算方法如下：

$$H = E \times 0.12\% \div \text{当年天数}$$

H 为每日应计提的基金托管费

E 为前一日的基金资产净值

基金托管费每日计算，逐日累计至每月月末，按月支付，由基金管理人向基金托管人发送基金托管费划款指令，基金托管人复核后于次月前 3 个工作日内从基金财产中一次性支取。若遇法定节假日、休息日或不可抗力致使无法按时支付的，顺延至最近可支付日支付。

7.4.10.2.3 销售服务费

单位：人民币元

获得销售服务费的各关联方名称	本期 2022 年 1 月 1 日至 2022 年 12 月 31 日		
	当期发生的基金应支付的销售服务费		
	万家沪深 300 指数增强 A	万家沪深 300 指数增强 C	合计
万家基金	-	1,125,692.82	1,125,692.82
中泰证券	-	1,265.19	1,265.19
合计	-	1,126,958.01	1,126,958.01
获得销售服务费的各关联方名称	上年度可比期间 2021 年 1 月 1 日至 2021 年 12 月 31 日		
	当期发生的基金应支付的销售服务费		
	万家沪深 300 指数增强 A	万家沪深 300 指数增强 C	合计
万家基金	-	324,049.46	324,049.46
中泰证券	-	221.12	221.12
合计	-	324,270.58	324,270.58

注：本基金 A 类基金份额不收取销售服务费，C 类基金份额的销售服务费年费率为 0.40%，销售服务费按前一日 C 类基金份额的基金资产净值的 0.40% 年费率计提。计算方法如下：

$$H = E \times 0.40\% \div \text{当年天数}$$

H 为 C 类基金份额每日应计提的销售服务费

E 为 C 类基金份额前一日基金资产净值

基金销售服务费每日计算，逐日累计至每月月末，按月支付，由基金管理人向基金托管人发送销售服务费划款指令，基金托管人复核后于次月前 3 个工作日内从基金财产中一次性支付给基金管理人，由基金管理人根据相关协议支付给各销售机构。若遇法定节假日、公休假或不可抗力致使无法按时支付的，顺延至最近可支付日支付。

7.4.10.3 与关联方进行银行间同业市场的债券(含回购)交易

本基金本报告期及上年度可比期间均未与关联方进行银行间同业市场的债券(含回购)交易。

7.4.10.4 报告期内转融通证券出借业务发生重大关联交易事项的说明

7.4.10.4.1 与关联方通过约定申报方式进行的适用固定期限费率的证券出借业务的情况

本基金本报告期及上年度可比期间均未与关联方通过约定申报方式进行的适用固定期限费率的证券出借业务。

7.4.10.4.2 与关联方通过约定申报方式进行的适用市场化期限费率的证券出借业务的情况

单位：人民币元

本期 2022 年 1 月 1 日至 2022 年 12 月 31 日										
关联方名称	合约编号	证券名称	成交时间	交易金额	交易数量 (单位: 股)	出借期限 (单位: 天)	费率 (%)	利息收入	期末证券出借业务余额	期末应收利息余额
-	-	-	-	-	-	-	-	-	-	-
上年度可比期间 2021 年 1 月 1 日至 2021 年 12 月 31 日										
关联方名称	合约编号	证券名称	成交时间	交易金额	交易数量 (单位: 股)	出借期限 (单位: 天)	费率 (%)	利息收入	期末证券出借业务余额	期末应收利息余额
中泰证券	202108180000471	北京君正	2021 年 08 月 18 日	295,000.00	2,000	7	2.00	114.72	-	-
中泰证券	202109030000401	亿纬锂能	2021 年 09 月 03 日	179,900.00	2,000	7	2.50	87.45	-	-

7.4.10.5 各关联方投资本基金的情况

7.4.10.5.1 报告期内基金管理人运用固有资金投资本基金的情况

本基金本报告期及上年度可比期间均未发生基金管理人运用固有资金投资本基金的情况。

7.4.10.5.2 报告期末除基金管理人之外的其他关联方投资本基金的情况

本基金除基金管理人之外的其他关联方于本报告期末及上年度末均未投资本基金。

7.4.10.6 由关联方保管的银行存款余额及当期产生的利息收入

单位：人民币元

关联方名称	本期 2022 年 1 月 1 日至 2022 年 12 月 31 日		上年度可比期间 2021 年 1 月 1 日至 2021 年 12 月 31 日	
	期末余额	当期利息收入	期末余额	当期利息收入
宁波银行	110,676,214.19	657,959.27	34,928,688.98	452,672.53

注：本基金的银行存款由基金托管人宁波银行股份有限公司保管，活期存款按银行同业利率计息。

7.4.10.7 本基金在承销期内参与关联方承销证券的情况

本基金本报告期及上年度可比期间均未在承销期内直接购入关联方所承销的证券。

7.4.10.8 其他关联交易事项的说明

本基金本报告期及上年度可比期间没有需作说明的其他关联交易事项。

7.4.11 利润分配情况

本基金本报告期内未实施利润分配。

7.4.12 期末（2022 年 12 月 31 日）本基金持有的流通受限证券

7.4.12.1 因认购新发/增发证券而于期末持有的流通受限证券

金额单位：人民币元

7.4.12.1.1 受限证券类别：股票										
证券代码	证券名称	成功认购日	受限期	流通受限类型	认购价格	期末估值单价	数量 (单位:股)	期末成本总额	期末估值总额	备注
301161	唯万密封	2022 年 9 月 6 日	6 个月	新股流通受限	18.66	21.73	346	6,456.36	7,518.58	-
301171	易点天下	2022 年 8 月 10 日	6 个月	新股流通受限	18.18	17.72	985	17,907.30	17,454.20	-
301176	逸豪新材	2022 年 9 月 21 日	6 个月	新股流通受限	23.88	16.89	544	12,990.72	9,188.16	-
301197	工大科雅	2022 年 7 月 29 日	6 个月	新股流通受限	25.50	20.08	380	9,690.00	7,630.40	-
301223	中荣股份	2022 年 10 月 13 日	6 个月	新股流通受限	26.28	18.13	815	21,418.20	14,775.95	-
301227	森鹰窗业	2022 年 9 月 16 日	6 个月	新股流通受限	38.25	29.49	284	10,863.00	8,375.16	-
301230	泓博医药	2022 年 10 月 21 日	6 个月	新股流通受限	40.00	48.32	269	10,760.00	12,998.08	-
301231	荣信文化	2022 年 8 月 31 日	6 个月	新股流通受限	25.49	20.38	275	7,009.75	5,604.50	-
301265	华新环保	2022 年 12 月 8 日	6 个月	新股流通受限	13.28	11.40	819	10,876.32	9,336.60	-
301267	华夏眼科	2022 年 10 月 26 日	6 个月	新股流通受限	50.88	66.20	1,006	51,185.28	66,597.20	-

301269	华大九天	2022 年 7 月 21 日	6 个月	新股流 通受限	32.69	87.94	1,168	38,181.92	102,713.92	-
301270	汉仪股份	2022 年 8 月 19 日	6 个月	新股流 通受限	25.68	28.37	210	5,392.80	5,957.70	-
301273	瑞晨环保	2022 年 10 月 11 日	6 个月	新股流 通受限	37.89	37.79	277	10,495.53	10,467.83	-
301277	新天地	2022 年 11 月 9 日	6 个月	新股流 通受限	27.00	25.78	439	11,853.00	11,317.42	-
301280	珠城科技	2022 年 12 月 19 日	6 个月	新股流 通受限	67.40	44.80	279	18,804.60	12,499.20	-
301282	金禄电子	2022 年 8 月 18 日	6 个月	新股流 通受限	30.38	25.25	434	13,184.92	10,958.50	-
301285	鸿日达	2022 年 9 月 21 日	6 个月	新股流 通受限	14.60	12.60	565	8,249.00	7,119.00	-
301290	东星医疗	2022 年 11 月 23 日	6 个月	新股流 通受限	44.09	35.13	330	14,549.70	11,592.90	-
301296	新巨丰	2022 年 8 月 26 日	6 个月	新股流 通受限	18.19	14.90	1,042	18,953.98	15,525.80	-
301297	富乐德	2022 年 12 月 23 日	6 个月	新股流 通受限	8.48	12.99	1,015	8,607.20	13,184.85	-
301300	远翔新材	2022 年 8 月 9 日	6 个月	新股流 通受限	36.15	29.37	211	7,627.65	6,197.07	-
301301	川宁生物	2022 年 12 月 20 日	6 个月	新股流 通受限	5.00	7.53	3,574	17,870.00	26,912.22	-
301306	西测测试	2022 年 7 月 19 日	6 个月	新股流 通受限	43.23	42.29	255	11,023.65	10,783.95	-
301309	万得凯	2022 年 9 月 8 日	6 个月	新股流 通受限	39.00	24.46	228	8,892.00	5,576.88	-
301311	昆船智能	2022 年 11 月 23 日	6 个月	新股流 通受限	13.88	15.86	832	11,548.16	13,195.52	-

		日									
301313	凡拓数创	2022年9月22日	6个月	新股流通受限	25.25	29.14	247	6,236.75	7,197.58	-	
301316	慧博云通	2022年9月29日	6个月	新股流通受限	7.60	14.32	359	2,728.40	5,140.88	-	
301319	唯特偶	2022年9月22日	6个月	新股流通受限	47.75	53.27	115	5,491.25	6,126.05	-	
301328	维峰电子	2022年8月30日	6个月	新股流通受限	78.80	76.96	191	15,050.80	14,699.36	-	
301338	凯格精机	2022年8月8日	6个月	新股流通受限	46.33	48.99	257	11,906.81	12,590.43	-	
301339	通行宝	2022年9月2日	6个月	新股流通受限	18.78	15.59	913	17,146.14	14,233.67	-	
301349	信德新材	2022年8月30日	6个月	新股流通受限	138.88	103.52	180	24,998.40	18,633.60	-	
301356	天振股份	2022年11月3日	6个月	新股流通受限	63.00	43.33	614	38,682.00	26,604.62	-	
301363	美好医疗	2022年9月28日	6个月	新股流通受限	30.66	37.85	445	13,643.70	16,843.25	-	
301366	一博科技	2022年9月19日	6个月	新股流通受限	65.35	45.09	268	17,513.80	12,084.12	-	
301367	怡和嘉业	2022年10月21日	6个月	新股流通受限	119.88	175.78	223	26,733.24	39,198.94	-	
301368	丰立智能	2022年12月7日	6个月	新股流通受限	22.33	18.52	337	7,525.21	6,241.24	-	
301379	天山电子	2022年10月19日	6个月	新股流通受限	31.51	24.63	449	14,147.99	11,058.87	-	
301389	隆扬电子	2022年10月18日	6个月	新股流通受限	22.50	17.16	1,269	28,552.50	21,776.04	-	
301391	卡莱	2022年	6个月	新股流	96.00	80.97	247	23,712.00	19,999.59	-	

	特	11月24日		通受限							
688291	金橙子	2022年10月17日	6个月	新股流通受限	26.77	24.11	3,961	106,035.97	95,499.71		-
688292	浩瀚深度	2022年8月9日	6个月	新股流通受限	16.56	14.67	4,503	74,569.68	66,059.01		-

7.4.12.2 期末持有的暂时停牌等流通受限股票

本基金本报告期末未持有暂时停牌等流通受限股票。

7.4.12.3 期末债券正回购交易中作为抵押的债券

7.4.12.3.1 银行间市场债券正回购

截至本报告期末 2022 年 12 月 31 日止, 本基金无因从事银行间市场债券正回购交易形成的卖出回购金融资产款余额。

7.4.12.3.2 交易所市场债券正回购

截至本报告期末 2022 年 12 月 31 日止, 本基金无因从事证券交易所债券正回购交易形成的卖出回购金融资产款余额。

7.4.12.4 期末参与转融通证券出借业务的证券

本基金本报告期末未持有参与转融通证券出借业务的证券。

7.4.13 金融工具风险及管理

7.4.13.1 风险管理政策和组织架构

本基金金融工具的风险主要包括：信用风险、流动性风险、市场风险。本基金管理人制定了相应政策和程序来识别及分析这些风险，并设定适当的风险限额及内部控制流程，通过可靠的管理及信息系统持续监控上述各类风险。

本基金管理人将风险管理融入各业务层面，建立了三道防线：以各岗位目标责任制为基础，形成第一道防线；通过相关部门、相关岗位之间相互监督制衡，形成第二道防线；由监察稽核部门、督察长对各岗位、各部门、各机构、各项业务实施监督反馈，形成第三道防线。

7.4.13.2 信用风险

信用风险是指基金在交易过程中因交易对手未履行合约责任，或者基金所投资证券之发行人出现违约、拒绝支付到期本息，导致基金资产损失和收益变化的风险。本基金的基金管理人建立了信用风险管理流程，通过对投资品种和证券发行人进行信用等级评估来控制信用风险。本基金均投资于具有良好信用等级的证券，且通过分散化投资以分散信用风险。本基金持有一家公司发

行的证券市值不超过基金资产净值的 10%，且本基金与由本基金管理人管理的其他基金共同持有一家公司的证券，不得超过该证券的 10%。

本基金的银行存款均存放于信用良好的银行，在交易所进行的交易均与中国证券登记结算有限责任公司完成证券交收和款项清算，通过约定申报方式参与转融通证券出借业务的，基金管理人对借券证券公司的偿付能力等进行必要的尽职调查与严格的准入管理，对不同的借券证券公司实施交易额度管理并进行动态调整，借券证券公司最近 1 年的分类结果应为 A 类，因此违约风险发生的可能性很小；本基金在进行银行间同业市场交易前均对交易对手进行信用评估，以控制相应的信用风险。

于 2022 年 12 月 31 日，本基金未持有债券投资。(2021 年 12 月 31 日：同)

7.4.13.2.1 按短期信用评级列示的债券投资

本基金本报告期末及上年度期末均无按短期信用评级列示的债券投资。

7.4.13.2.2 按长期信用评级列示的债券投资

本基金本报告期末及上年度期末均无按长期信用评级列示的债券投资。

7.4.13.3 流动性风险

流动性风险是指基金所持金融工具变现的难易程度。本基金的流动性风险一方面来自于基金份额持有人可随时要求赎回其持有的基金份额，另一方面来自于投资品种所处的交易市场不活跃而带来的变现困难。

本基金所持部分证券在证券交易所上市，其余亦可在银行间同业市场交易。因此，除在附注 7.4.12 中列示的本基金期末持有的流通受限证券外，其余均能及时变现。此外，本基金可通过卖出回购金融资产方式借入短期资金应对流动性需求，其上限一般不超过基金持有的债券资产的公允价值。

本基金管理人每日预测本基金的流动性需求，并同时通过独立的风险管理部门设定流动性比例要求，对流动性指标进行持续的监测和分析。

7.4.13.3.1 报告期内本基金组合资产的流动性风险分析

本基金的基金管理人在基金运作过程中严格按照《公开募集证券投资基金运作管理办法》及《公开募集开放式证券投资基金流动性风险管理规定》等法规的要求对本基金资产的流动性风险进行管理，基金管理人建立了健全的流动性风险管理的内部控制体系，在申购赎回确认、投资交易、估值和信息披露等运作过程中专业审慎、勤勉尽责地管控基金的流动性风险，维护投资者的合法权益，公平对待投资者。本基金开放期间管理人对组合持仓集中度、短期变现能力、流动性受限资产比例、现金类资产比例等流动性指标进行持续的监测和分析，通过合理分散逆回购交易

的到期日与交易对手的集中度，对交易对手进行必要的尽职调查和准入，加强逆回购的流动性风险和交易对手风险的管理，并健全了逆回购交易质押品管理制度。

本基金所持有的证券大部分具有良好的流动性，部分证券流通暂时受限的情况参见附注 7.4.12 “期末（2022 年 12 月 31 日）本基金持有的流通受限证券”，本报告期内本基金未出现因投资品种变现困难或投资集中而无法以合理价格及时变现基金资产以支付赎回款的情况。

7.4.13.4 市场风险

市场风险是指基金所持金融工具的公允价值或未来现金流量因所处市场各类价格因素的变动而发生波动的风险，包括利率风险、外汇风险和其他价格风险。

7.4.13.4.1 利率风险

利率风险是指金融工具的公允价值或现金流量受市场利率变动而发生波动的风险。利率敏感性金融工具均面临由于市场利率上升而导致公允价值下降的风险，其中浮动利率类金融工具还面临每个付息期间结束根据市场利率重新定价时对于未来现金流影响的风险。基金管理人定期对本基金面临的利率敏感性缺口进行监控。

7.4.13.4.1.1 利率风险敞口

单位：人民币元

本期末 2022 年 12 月 31 日	1 个月以内	1-3 个月	3 个月-1 年	1-5 年	5 年以上	不计息	合计
资产							
银行存款	110,676,214.19	-	-	-	-	-	110,676,214.19
结算备付金	170,536,234.18	-	-	-	-	-	170,536,234.18
存出保证金	96,660.90	-	-	-	-	-	96,660.90
交易性金融资产	-	-	-	-	-	4,369,160,878.43	4,369,160,878.43
应收申购款	31.17	-	-	-	-	5,146,835.27	5,146,866.44
资产总计	281,309,140.44	-	-	-	-	4,374,307,713.70	4,655,616,854.14
负债							
应付赎回款	-	-	-	-	-	1,915,331.76	1,915,331.76
应付管理人报酬	-	-	-	-	-	3,748,591.88	3,748,591.88
应付托管费	-	-	-	-	-	449,831.06	449,831.06
应付销售服务费	-	-	-	-	-	436,462.11	436,462.11
其他负债	-	-	-	-	-	437,033.93	437,033.93
负债总计	-	-	-	-	-	6,987,250.74	6,987,250.74
利率敏感度缺口	281,309,140.44	-	-	-	-	4,367,320,462.96	4,648,629,603.40

上年度末 2021 年 12 月 31 日	1 个月以内	1-3 个 月	3 个月-1 年	1-5 年	5 年以 上	不计息	合计
资产							
银行存款	34,928,688.98	-	-	-	-	-	34,928,688.98
结算备付金	3,576,953.80	-	-	-	-	-	3,576,953.80
存出保证金	338,592.09	-	-	-	-	-	338,592.09
交易性金融资产	-	-	-	-	-	577,538,885.28	577,538,885.28
应收申购款	1,110.00	-	-	-	-	562,498.93	563,608.93
其他资产	-	-	-	-	-	14,271.22	14,271.22
资产总计	38,845,344.87	-	-	-	-	578,115,655.43	616,961,000.30
负债							
应付赎回款	-	-	-	-	-	817,507.69	817,507.69
应付管理人报酬	-	-	-	-	-	507,639.96	507,639.96
应付托管费	-	-	-	-	-	60,916.79	60,916.79
应付销售服务费	-	-	-	-	-	48,871.68	48,871.68
其他负债	-	-	-	-	-	1,839,455.00	1,839,455.00
负债总计	-	-	-	-	-	3,274,391.12	3,274,391.12
利率敏感度缺口	38,845,344.87	-	-	-	-	574,841,264.31	613,686,609.18

注：该表统计了本基金的利率风险敞口。表中所示为本基金资产及交易形成负债的公允价值，并按照合约规定的重新定价日或到期日孰早进行了分类。

7.4.13.4.1.2 利率风险的敏感性分析

于 2022 年 12 月 31 日，本基金未持有交易性债券投资（2021 年 12 月 31 日：同），银行存款、结算备付金和存出保证金均以活期存款利率或相对固定的利率计息，假定利率变动仅影响该类资产的未来收益，而对其本身的公允价值无重大影响，因此市场利率的变动对于本基金资产净值无重大影响（2021 年 12 月 31 日：同）。

7.4.13.4.2 外汇风险

本基金的所有资产及负债以人民币计价，因此无重大外汇风险。

7.4.13.4.3 其他价格风险

其他价格风险是指基金所持金融工具的公允价值或未来现金流量因除市场利率和外汇汇率以外的市场价格因素变动而发生波动的风险。

本基金主要投资于证券交易所上市或银行间同业市场交易的股票和债券，所面临的最大市场价格风险由所持有的金融工具的公允价值决定。本基金通过投资组合的分散化降低市场价格风险，

并且本基金管理人每日对本基金所持有的证券价格实施监控。

7.4.13.4.3.1 其他价格风险敞口

金额单位：人民币元

项目	本期末 2022 年 12 月 31 日		上年度末 2021 年 12 月 31 日	
	公允价值	占基金资产净值 比例 (%)	公允价值	占基金资产净值 比例 (%)
交易性金融资产—股票投资	4,369,160,878.43	93.99	577,538,885.28	94.11
交易性金融资产—基金投资	-	-	-	-
交易性金融资产—贵金属投资	-	-	-	-
衍生金融资产—权证投资	-	-	-	-
其他	-	-	-	-
合计	4,369,160,878.43	93.99	577,538,885.28	94.11

7.4.13.4.3.2 其他价格风险的敏感性分析

假设	除股票基准指数以外的其他市场变量保持不变		
相关风险变量的变动	对资产负债表日基金资产净值的影响金额（单位：人民币元）		
	本期末（2022 年 12 月 31 日）	上年度末（2021 年 12 月 31 日）	
分析	1. 股票基准指数下降 100 个基点	-42,557,572.36	-5,665,421.74
	2. 股票基准指数上升 100 个基点	42,557,572.36	5,665,421.74

7.4.14 公允价值

7.4.14.1 金融工具公允价值计量的方法

公允价值计量结果所属的层次，由对公允价值计量整体而言具有重要意义的输入值所属的最低层次决定：

第一层次：相同资产或负债在活跃市场上未经调整的报价。

第二层次：除第一层次输入值外相关资产或负债直接或间接可观察的输入值。

第三层次：相关资产或负债的不可观察输入值。

7.4.14.2 持续的以公允价值计量的金融工具

7.4.14.2.1 各层次金融工具的公允价值

单位：人民币元

公允价值计量结果所属的层次	本期末 2022 年 12 月 31 日	上年度末 2021 年 12 月 31 日
第一层次	4,368,343,409.88	569,391,659.49
第二层次		8,147,225.79
第三层次	817,468.55	
合计	4,369,160,878.43	577,538,885.28

7.4.14.2.2 公允价值所属层次间的重大变动

对于公开市场交易的证券、基金等投资，若出现交易不活跃（包括重大事项停牌、新发未上市、涨跌停等导致的交易不活跃）和非公开发行等情况，本基金不会于交易不活跃期间及限售期间将相关投资的公允价值列入第一层次，并根据估值调整中采用的对公允价值计量整体而言具有重要意义的输入值所属的最低层次，确定相关投资的公允价值应属第二层次或第三层次。

7.4.14.2.3 第三层次公允价值余额及变动情况

7.4.14.2.3.1 第三层次公允价值余额及变动情况

项目	本期 2022 年 1 月 1 日至 2022 年 12 月 31 日		
	交易性金融资产		合计
	债券投资	股票投资	
期初余额	-	-	-
当期购买	-	799,065.68	799,065.68
当期出售/结算			
转入第三层次		-	-
转出第三层次			
当期利得或损失总额		18,402.87	18,402.87
其中：计入损益的利得或损失		18,402.87	18,402.87
计入其他综合收益的利得或损失			
期末余额		817,468.55	817,468.55
期末仍持有的第三层次金融资产计入本期损益的未		18,402.87	18,402.87

实现利得或损失的变动— —公允价值变动损益			
项目	上年度可比同期 2021年1月1日至2021年12月31日		
	交易性金融资产		合计
	债券投资	股票投资	
期初余额	-	-	-
当期购买	-	-	-
当期出售/结算	-	-	-
转入第三层次	-	-	-
转出第三层次	-	-	-
当期利得或损失总额	-	-	-
其中：计入损益的利得或损失	-	-	-
计入其他综合收益 的利得或损失	-	-	-
期末余额	-	-	-
期末仍持有的第三层次金融 资产计入本期损益的未 实现利得或损失的变动— —公允价值变动损益	-	-	-

7.4.14.2.3.2 使用重要不可观察输入值的第三层次公允价值计量的情况

单位：人民币元

项目	本期末公允价值	采用的估值技术	不可观察输入值		
			名称	范围/加权平均值	与公允价值之间的关系
限售股票	817,468.55	亚式期权模型	预期波动率	0.2127-2.4756	预期波动率越大公允价值越低
项目	上年度末公允价值	采用的估值技术	不可观察输入值		
			名称	范围/加权平均值	与公允价值之间的关系
-	-	-	-	-	-

7.4.14.3 非持续的以公允价值计量的金融工具的说明

本基金本期末及上年度末均未持有非持续的以公允价值计量的金融资产。

7.4.14.4 不以公允价值计量的金融工具的相关说明

不以公允价值计量的金融资产和负债主要包括银行存款、结算备付金、存出保证金、买入返售金融资产、其他资产以及其他金融负债，其账面价值与公允价值相差很小。

7.4.15 有助于理解和分析会计报表需要说明的其他事项

截至资产负债表日，本基金无需要说明的其他重要事项。

§ 8 投资组合报告

8.1 期末基金资产组合情况

金额单位：人民币元

序号	项目	金额	占基金总资产的比例 (%)
1	权益投资	4,369,160,878.43	93.85
	其中：股票	4,369,160,878.43	93.85
2	基金投资	-	-
3	固定收益投资	-	-
	其中：债券	-	-
	资产支持证券	-	-
4	贵金属投资	-	-
5	金融衍生品投资	-	-
6	买入返售金融资产	-	-
	其中：买断式回购的买入返售金融资产	-	-
7	银行存款和结算备付金合计	281,212,448.37	6.04
8	其他各项资产	5,243,527.34	0.11
9	合计	4,655,616,854.14	100.00

8.2 报告期末按行业分类的股票投资组合

8.2.1 报告期末指数投资按行业分类的境内股票投资组合

代码	行业类别	公允价值 (元)	占基金资产净值比例 (%)
A	农、林、牧、渔业	64,847,250.00	1.39
B	采矿业	65,214,389.96	1.40
C	制造业	2,036,484,836.51	43.81
D	电力、热力、燃气及水生产和供应业	70,534,079.00	1.52
E	建筑业	9,784,711.30	0.21
F	批发和零售业	8,419,320.00	0.18
G	交通运输、仓储和邮政业	207,414,521.45	4.46
H	住宿和餐饮业	-	-
I	信息传输、软件和信息技术服务业	149,613,892.33	3.22

J	金融业	782,480,602.76	16.83
K	房地产业	74,371,681.90	1.60
L	租赁和商务服务业	2,441,139.00	0.05
M	科学研究和技术服务业	130,945,080.00	2.82
N	水利、环境和公共设施管理业	-	-
O	居民服务、修理和其他服务业	-	-
P	教育	-	-
Q	卫生和社会工作	20,787,290.29	0.45
R	文化、体育和娱乐业	-	-
S	综合	-	-
	合计	3,623,338,794.50	77.94

8.2.2 报告期末积极投资按行业分类的境内股票投资组合

代码	行业类别	公允价值（元）	占基金资产净值比例（%）
A	农、林、牧、渔业	161,092.00	0.00
B	采矿业	30,875,389.00	0.66
C	制造业	606,959,934.56	13.06
D	电力、热力、燃气及水生产和供应业	56,312.23	0.00
E	建筑业	20,929,024.00	0.45
F	批发和零售业	32,520,390.04	0.70
G	交通运输、仓储和邮政业	2,133,190.50	0.05
H	住宿和餐饮业	-	-
I	信息传输、软件和信息技术服务业	25,006,443.07	0.54
J	金融业	8,624,034.83	0.19
K	房地产业	819,390.00	0.02
L	租赁和商务服务业	-	-
M	科学研究和技术服务业	36,966.88	0.00
N	水利、环境和公共设施管理业	-	-
O	居民服务、修理和其他服务业	-	-
P	教育	-	-
Q	卫生和社会工作	8,065,255.60	0.17

R	文化、体育和娱乐业	9,634,661.22	0.21
S	综合	-	-
	合计	745,822,083.93	16.04

8.2.3 报告期末按行业分类的港股通投资股票投资组合

本基金本报告期末未持有港股通投资股票投资组合。

8.3 期末按公允价值占基金资产净值比例大小排序的所有股票投资明细

8.3.1 期末指数投资按公允价值占基金资产净值比例大小排序的所有股票投资明细

金额单位：人民币元

序号	股票代码	股票名称	数量（股）	公允价值（元）	占基金资产净值比例（%）
1	600519	贵州茅台	104,106	179,791,062.00	3.87
2	000651	格力电器	3,848,753	124,391,696.96	2.68
3	600919	江苏银行	16,142,360	117,677,804.40	2.53
4	603259	药明康德	1,295,540	104,938,740.00	2.26
5	601288	农业银行	34,947,900	101,698,389.00	2.19
6	601009	南京银行	9,313,000	97,041,460.00	2.09
7	002594	比亚迪	375,908	96,597,078.76	2.08
8	600600	青岛啤酒	877,092	94,287,390.00	2.03
9	600887	伊利股份	2,982,700	92,463,700.00	1.99
10	300274	阳光电源	814,452	91,055,733.60	1.96
11	600030	中信证券	4,391,905	87,442,828.55	1.88
12	601881	中国银河	8,950,758	83,152,541.82	1.79
13	000425	徐工机械	15,436,761	78,264,378.27	1.68
14	600926	杭州银行	5,903,335	77,215,621.80	1.66
15	601111	中国国航	7,073,952	74,983,891.20	1.61
16	300014	亿纬锂能	850,181	74,730,909.90	1.61
17	002938	鹏鼎控股	2,699,323	74,069,423.12	1.59
18	601066	中信建投	3,012,531	71,547,611.25	1.54
19	600795	国电电力	16,160,700	69,006,189.00	1.48
20	001979	招商蛇口	5,416,130	68,405,721.90	1.47
21	002714	牧原股份	1,330,200	64,847,250.00	1.39
22	300207	欣旺达	2,957,735	62,556,095.25	1.35
23	600438	通威股份	1,614,829	62,300,102.82	1.34
24	002493	荣盛石化	4,926,930	60,601,239.00	1.30
25	600115	中国东航	10,913,900	60,353,867.00	1.30
26	000596	古井贡酒	224,600	59,945,740.00	1.29
27	601816	京沪高铁	11,664,200	57,387,864.00	1.23
28	600346	恒力石化	3,592,420	55,790,282.60	1.20
29	601238	广汽集团	5,010,680	55,267,800.40	1.19
30	002812	恩捷股份	399,245	52,416,876.05	1.13

31	600588	用友网络	2,146,226	51,874,282.42	1.12
32	601138	工业富联	5,376,347	49,354,865.46	1.06
33	300454	深信服	433,689	48,811,696.95	1.05
34	601319	中国人保	8,877,500	46,340,550.00	1.00
35	603369	今世缘	892,800	45,443,520.00	0.98
36	002271	东方雨虹	1,271,000	42,667,470.00	0.92
37	601601	中国太保	1,606,700	39,396,284.00	0.85
38	300433	蓝思科技	3,700,200	38,963,106.00	0.84
39	601998	中信银行	6,612,500	32,930,250.00	0.71
40	300750	宁德时代	74,000	29,113,080.00	0.63
41	688599	天合光能	445,896	28,430,328.96	0.61
42	601225	陕西煤业	1,489,678	27,678,217.24	0.60
43	002415	海康威视	793,750	27,527,250.00	0.59
44	600690	海尔智家	1,032,889	25,264,464.94	0.54
45	605117	德业股份	67,800	22,455,360.00	0.48
46	002050	三花智控	1,057,080	22,431,237.60	0.48
47	002304	洋河股份	135,146	21,690,933.00	0.47
48	000568	泸州老窖	96,443	21,630,236.04	0.47
49	600760	中航沈飞	360,119	21,113,776.97	0.45
50	300751	迈为股份	50,913	20,968,009.92	0.45
51	300015	爱尔眼科	669,047	20,787,290.29	0.45
52	002466	天齐锂业	258,637	20,429,736.63	0.44
53	002460	赣锋锂业	270,611	18,810,170.61	0.40
54	002129	TCL 中环	470,900	17,734,094.00	0.38
55	601808	中海油服	1,058,284	17,546,348.72	0.38
56	300759	康龙化成	255,145	17,349,860.00	0.37
57	002371	北方华创	76,601	17,258,205.30	0.37
58	002180	纳思达	327,800	17,009,542.00	0.37
59	601318	中国平安	324,500	15,251,500.00	0.33
60	000768	中航西飞	587,725	14,957,601.25	0.32
61	601021	春秋航空	228,621	14,688,899.25	0.32
62	601899	紫金矿业	1,341,028	13,410,280.00	0.29
63	000786	北新建材	503,300	13,025,404.00	0.28
64	002230	科大讯飞	390,500	12,820,115.00	0.28
65	002475	立讯精密	400,270	12,708,572.50	0.27
66	000661	长春高新	74,800	12,450,460.00	0.27
67	600845	宝信软件	271,787	12,176,057.60	0.26
68	688126	沪硅产业	662,227	11,661,817.47	0.25
69	002756	永兴材料	126,300	11,641,071.00	0.25
70	002600	领益智造	2,386,178	10,833,248.12	0.23
71	603185	上机数控	98,900	10,468,565.00	0.23
72	600036	招商银行	278,500	10,376,910.00	0.22
73	603833	欧派家居	84,539	10,274,024.67	0.22

74	600660	福耀玻璃	290,229	10,178,331.03	0.22
75	601186	中国铁建	1,265,810	9,784,711.30	0.21
76	601012	隆基绿能	231,100	9,766,286.00	0.21
77	300347	泰格医药	82,600	8,656,480.00	0.19
78	600570	恒生电子	211,773	8,568,335.58	0.18
79	000963	华东医药	179,900	8,419,320.00	0.18
80	603806	福斯特	124,656	8,282,144.64	0.18
81	600132	重庆啤酒	61,500	7,833,870.00	0.17
82	002459	晶澳科技	118,300	7,108,647.00	0.15
83	600547	山东黄金	343,400	6,579,544.00	0.14
84	688111	金山办公	23,922	6,327,129.78	0.14
85	000002	万 科 A	327,800	5,965,960.00	0.13
86	603899	晨光股份	105,700	5,811,386.00	0.13
87	688036	传音控股	71,620	5,695,222.40	0.12
88	002410	广联达	90,500	5,425,475.00	0.12
89	300450	先导智能	130,956	5,270,979.00	0.11
90	600104	上汽集团	345,300	4,975,773.00	0.11
91	000792	盐湖股份	212,900	4,830,701.00	0.10
92	002032	苏 泊 尔	87,100	4,307,966.00	0.09
93	000895	双汇发展	151,800	3,936,174.00	0.08
94	300142	沃森生物	90,800	3,649,252.00	0.08
95	300496	中科创达	36,000	3,610,800.00	0.08
96	002049	紫光国微	26,520	3,495,866.40	0.08
97	688008	澜起科技	52,743	3,301,711.80	0.07
98	601689	拓普集团	56,200	3,292,196.00	0.07
99	300122	智飞生物	31,194	2,739,769.02	0.06
100	601888	中国中免	11,300	2,441,139.00	0.05
101	601901	方正证券	377,563	2,408,851.94	0.05
102	603260	合盛硅业	24,400	2,023,736.00	0.04
103	601766	中国中车	393,300	2,009,763.00	0.04
104	600803	新奥股份	94,900	1,527,890.00	0.03
105	603659	璞泰来	24,279	1,259,837.31	0.03
106	300999	金龙鱼	23,600	1,028,016.00	0.02
107	600176	中国巨石	70,314	964,004.94	0.02
108	600426	华鲁恒升	23,300	772,395.00	0.02
109	300595	欧普康视	19,700	703,290.00	0.02
110	601865	福莱特	17,700	589,587.00	0.01
111	300896	爱美客	900	509,715.00	0.01
112	688012	中微公司	4,804	470,840.04	0.01
113	002920	德赛西威	4,247	447,378.98	0.01
114	600436	片仔癀	1,143	329,709.78	0.01
115	000938	紫光股份	2,800	54,628.00	0.00

8.3.2 期末积极投资按公允价值占基金资产净值比例大小排序的所有股票投资明细

金额单位：人民币元

序号	股票代码	股票名称	数量（股）	公允价值（元）	占基金资产净值比例（%）
1	601231	环旭电子	4,544,924	73,764,116.52	1.59
2	603658	安图生物	862,300	53,333,255.00	1.15
3	688390	固德威	152,704	49,337,135.36	1.06
4	000717	中南股份	13,709,100	39,070,935.00	0.84
5	688567	孚能科技	1,310,300	35,417,409.00	0.76
6	603517	绝味食品	570,279	34,838,344.11	0.75
7	600197	伊力特	1,366,400	33,531,456.00	0.72
8	600549	厦门钨业	1,710,600	33,442,230.00	0.72
9	002675	东诚药业	1,786,754	29,588,646.24	0.64
10	600827	百联股份	1,870,400	22,669,248.00	0.49
11	600170	上海建工	7,910,900	20,568,340.00	0.44
12	002353	杰瑞股份	715,000	19,955,650.00	0.43
13	603787	新日股份	894,100	16,183,210.00	0.35
14	603118	共进股份	1,703,900	13,546,005.00	0.29
15	300724	捷佳伟创	100,800	11,493,216.00	0.25
16	000426	兴业矿业	1,832,100	11,157,489.00	0.24
17	300134	大富科技	1,375,600	10,674,656.00	0.23
18	300624	万兴科技	362,100	10,631,256.00	0.23
19	600871	石化油服	4,911,800	9,725,364.00	0.21
20	300684	中石科技	651,424	9,647,589.44	0.21
21	300144	宋城演艺	656,600	9,586,360.00	0.21
22	000906	浙商中拓	1,028,700	9,268,587.00	0.20
23	002273	水晶光电	754,100	8,890,839.00	0.19
24	600732	爱旭股份	220,800	8,350,656.00	0.18
25	300607	拓斯达	555,820	8,087,181.00	0.17
26	002461	珠江啤酒	933,200	7,474,932.00	0.16
27	600118	中国卫星	342,368	7,378,030.40	0.16
28	002945	华林证券	529,400	6,977,492.00	0.15
29	605507	国邦医药	243,700	6,450,739.00	0.14
30	002123	梦网科技	568,500	6,384,255.00	0.14
31	000401	冀东水泥	760,200	6,256,446.00	0.13
32	600160	巨化股份	387,700	6,013,227.00	0.13
33	688180	君实生物	95,100	5,953,260.00	0.13
34	300115	长盈精密	571,129	5,899,762.57	0.13
35	000516	国际医学	423,510	5,183,762.40	0.11
36	600985	淮北矿业	404,000	5,171,200.00	0.11
37	688002	睿创微纳	138,200	5,139,658.00	0.11
38	600583	海油工程	795,600	4,821,336.00	0.10
39	002324	普利特	262,600	4,201,600.00	0.09

40	688235	百济神州	31,238	4,137,473.10	0.09
41	688819	天能股份	110,900	4,074,466.00	0.09
42	002338	奥普光电	174,500	3,889,605.00	0.08
43	688195	腾景科技	159,500	3,646,170.00	0.08
44	002110	三钢闽光	773,200	3,634,040.00	0.08
45	002957	科瑞技术	217,100	3,284,723.00	0.07
46	601908	京运通	483,600	3,177,252.00	0.07
47	688271	联影医疗	16,800	2,973,264.00	0.06
48	002044	美年健康	459,200	2,814,896.00	0.06
49	002674	兴业科技	250,600	2,708,986.00	0.06
50	300043	星辉娱乐	848,800	2,520,936.00	0.05
51	301035	润丰股份	26,600	2,316,860.00	0.05
52	002152	广电运通	219,800	2,184,812.00	0.05
53	688256	寒武纪	37,700	2,056,912.00	0.04
54	688521	芯原股份	46,500	2,049,255.00	0.04
55	600482	中国动力	130,000	1,987,700.00	0.04
56	688366	昊海生科	20,332	1,983,183.28	0.04
57	000913	钱江摩托	100,100	1,849,848.00	0.04
58	000902	新洋丰	154,600	1,779,446.00	0.04
59	603378	亚士创能	147,800	1,704,134.00	0.04
60	600377	宁沪高速	207,000	1,701,540.00	0.04
61	688138	清溢光电	92,500	1,683,500.00	0.04
62	688148	芳源股份	112,800	1,645,752.00	0.04
63	600612	老凤祥	36,600	1,566,480.00	0.03
64	002673	西部证券	253,700	1,545,033.00	0.03
65	002384	东山精密	56,800	1,404,664.00	0.03
66	688375	国博电子	14,130	1,353,512.70	0.03
67	300567	精测电子	25,900	1,300,180.00	0.03
68	600521	华海药业	51,800	1,132,348.00	0.02
69	603527	众源新材	78,600	1,106,688.00	0.02
70	300776	帝尔激光	8,300	1,045,800.00	0.02
71	002409	雅克科技	18,220	917,741.40	0.02
72	000656	金科股份	429,000	819,390.00	0.02
73	003022	联泓新科	23,600	716,260.00	0.02
74	300443	金雷股份	16,100	648,508.00	0.01
75	300487	蓝晓科技	9,000	626,310.00	0.01
76	603939	益丰药房	8,900	568,176.00	0.01
77	300377	赢时胜	51,500	422,815.00	0.01
78	300910	瑞丰新材	3,400	419,254.00	0.01
79	300737	科顺股份	32,900	413,882.00	0.01
80	600026	中远海能	33,600	404,880.00	0.01
81	601886	江河集团	46,600	360,684.00	0.01
82	688258	卓易信息	8,800	359,920.00	0.01

83	300212	易华录	12,700	259,207.00	0.01
84	688041	海光信息	5,300	212,636.00	0.00
85	688520	神州细胞	3,300	199,980.00	0.00
86	003021	兆威机电	4,100	197,087.00	0.00
87	002299	圣农发展	6,800	161,092.00	0.00
88	300725	药石科技	1,700	136,850.00	0.00
89	002372	伟星新材	6,100	130,174.00	0.00
90	301269	华大九天	1,168	102,713.92	0.00
91	688291	金橙子	3,961	95,499.71	0.00
92	601136	首创证券	4,739	82,553.38	0.00
93	002560	通达股份	11,800	80,476.00	0.00
94	001301	尚太科技	1,164	68,722.56	0.00
95	301267	华夏眼科	1,006	66,597.20	0.00
96	688292	浩瀚深度	4,503	66,059.01	0.00
97	001269	欧晶科技	546	54,185.04	0.00
98	001330	博纳影业	3,564	42,696.72	0.00
99	301367	怡和嘉业	223	39,198.94	0.00
100	001338	永顺泰	1,649	34,826.88	0.00
101	001258	立新能源	3,188	33,346.48	0.00
102	301301	川宁生物	3,574	26,912.22	0.00
103	601022	宁波远洋	1,983	26,770.50	0.00
104	301356	天振股份	614	26,604.62	0.00
105	001322	箭牌家居	1,595	24,244.00	0.00
106	603255	鼎际得	489	21,956.10	0.00
107	301389	隆扬电子	1,269	21,776.04	0.00
108	301391	卡莱特	247	19,999.59	0.00
109	001236	弘业期货	1,399	18,956.45	0.00
110	301349	信德新材	180	18,633.60	0.00
111	301171	易点天下	985	17,454.20	0.00
112	603057	紫燕食品	549	17,277.03	0.00
113	301363	美好医疗	445	16,843.25	0.00
114	001339	智微智能	812	16,516.08	0.00
115	603211	晋拓股份	1,287	16,164.72	0.00
116	301296	新巨丰	1,042	15,525.80	0.00
117	603237	五芳斋	325	15,323.75	0.00
118	301223	中荣股份	815	14,775.95	0.00
119	301328	维峰电子	191	14,699.36	0.00
120	001298	好上好	403	14,379.04	0.00
121	301339	通行宝	913	14,233.67	0.00
122	301311	昆船智能	832	13,195.52	0.00
123	301297	富乐德	1,015	13,184.85	0.00
124	603130	云中马	480	13,176.00	0.00
125	301230	泓博医药	269	12,998.08	0.00

126	301338	凯格精机	257	12,590.43	0.00
127	301280	珠城科技	279	12,499.20	0.00
128	001256	炜冈科技	474	12,390.36	0.00
129	001333	光华股份	426	12,332.70	0.00
130	301366	一博科技	268	12,084.12	0.00
131	001300	三柏硕	763	11,826.50	0.00
132	001299	美能能源	576	11,635.20	0.00
133	301290	东星医疗	330	11,592.90	0.00
134	001331	胜通能源	385	11,330.55	0.00
135	301277	新天地	439	11,317.42	0.00
136	301379	天山电子	449	11,058.87	0.00
137	301282	金禄电子	434	10,958.50	0.00
138	001238	浙江正特	374	10,797.38	0.00
139	301306	西测测试	255	10,783.95	0.00
140	001222	源飞宠物	434	10,758.86	0.00
141	301273	瑞晨环保	277	10,467.83	0.00
142	603182	嘉华股份	546	9,778.86	0.00
143	301265	华新环保	819	9,336.60	0.00
144	001229	魅视科技	347	9,313.48	0.00
145	301176	逸豪新材	544	9,188.16	0.00
146	603280	南方路机	363	8,893.50	0.00
147	301227	森鹰窗业	284	8,375.16	0.00
148	001231	农心科技	355	8,037.20	0.00
149	301197	工大科雅	380	7,630.40	0.00
150	301161	唯万密封	346	7,518.58	0.00
151	301313	凡拓数创	247	7,197.58	0.00
152	301285	鸿日达	565	7,119.00	0.00
153	001336	楚环科技	274	6,770.54	0.00
154	301368	丰立智能	337	6,241.24	0.00
155	301300	远翔新材	211	6,197.07	0.00
156	301319	唯特偶	115	6,126.05	0.00
157	301270	汉仪股份	210	5,957.70	0.00
158	301231	荣信文化	275	5,604.50	0.00
159	301309	万得凯	228	5,576.88	0.00
160	301316	慧博云通	359	5,140.88	0.00

8.4 报告期内股票投资组合的重大变动

8.4.1 累计买入金额超出期初基金资产净值 2%或前 20 名的股票明细

金额单位：人民币元

序号	股票代码	股票名称	本期累计买入金额	占期初基金资产净值比例(%)
1	600519	贵州茅台	297,737,838.08	48.52
2	600030	中信证券	242,046,968.96	39.44
3	601009	南京银行	225,963,637.02	36.82

4	601225	陕西煤业	216,333,791.71	35.25
5	603259	药明康德	203,051,867.34	33.09
6	600919	江苏银行	196,053,388.31	31.95
7	600690	海尔智家	187,711,060.53	30.59
8	002304	洋河股份	183,219,550.09	29.86
9	002594	比亚迪	176,787,946.46	28.81
10	601111	中国国航	173,031,663.74	28.20
11	300014	亿纬锂能	162,991,932.36	26.56
12	601138	工业富联	162,134,123.47	26.42
13	001979	招商蛇口	160,794,731.67	26.20
14	000568	泸州老窖	158,875,725.26	25.89
15	601881	中国银河	154,935,830.09	25.25
16	000651	格力电器	154,588,670.89	25.19
17	601066	中信建投	148,719,778.00	24.23
18	600926	杭州银行	147,296,786.13	24.00
19	600887	伊利股份	144,985,401.18	23.63
20	601186	中国铁建	140,619,944.74	22.91
21	002460	赣锋锂业	139,837,530.80	22.79
22	000596	古井贡酒	136,025,291.19	22.17
23	601319	中国人保	134,049,924.00	21.84
24	601288	农业银行	132,199,239.00	21.54
25	601601	中国太保	129,104,259.62	21.04
26	002466	天齐锂业	128,749,707.24	20.98
27	300750	宁德时代	127,936,186.05	20.85
28	600600	青岛啤酒	127,609,635.47	20.79
29	600048	保利发展	124,613,103.46	20.31
30	601998	中信银行	123,488,021.88	20.12
31	601088	中国神华	120,375,605.18	19.62
32	600795	国电电力	119,941,399.00	19.54
33	000768	中航西飞	117,068,162.18	19.08
34	600015	华夏银行	115,584,525.24	18.83
35	300498	温氏股份	114,527,411.81	18.66
36	600438	通威股份	112,621,493.55	18.35
37	601336	新华保险	111,456,986.67	18.16
38	002475	立讯精密	111,193,248.25	18.12
39	601238	广汽集团	109,880,388.20	17.90
40	603799	华友钴业	109,719,241.82	17.88
41	601328	交通银行	108,049,650.08	17.61
42	300274	阳光电源	107,188,861.52	17.47
43	603369	今世缘	105,862,668.27	17.25
44	002493	荣盛石化	103,242,374.80	16.82
45	688599	天合光能	101,777,809.81	16.58
46	002812	恩捷股份	101,659,259.35	16.57

47	600036	招商银行	101,403,722.00	16.52
48	601808	中海油服	100,685,309.74	16.41
49	300347	泰格医药	100,100,596.35	16.31
50	002311	海大集团	99,680,210.04	16.24
51	300759	康龙化成	99,067,140.82	16.14
52	300450	先导智能	95,776,335.38	15.61
53	002415	海康威视	93,930,263.81	15.31
54	002714	牧原股份	92,394,526.20	15.06
55	600025	华能水电	90,260,572.70	14.71
56	601818	光大银行	90,252,804.00	14.71
57	600115	中国东航	90,194,932.00	14.70
58	688567	孚能科技	89,457,902.18	14.58
59	603659	璞泰来	88,476,786.83	14.42
60	601231	环旭电子	86,886,865.54	14.16
61	601390	中国中铁	85,119,092.00	13.87
62	600016	民生银行	84,801,256.60	13.82
63	601857	中国石油	83,906,201.00	13.67
64	300122	智飞生物	82,533,740.86	13.45
65	000425	徐工机械	82,374,147.69	13.42
66	002938	鹏鼎控股	82,038,805.64	13.37
67	002459	晶澳科技	81,925,328.41	13.35
68	600383	金地集团	80,798,012.90	13.17
69	603993	洛阳钼业	79,391,928.68	12.94
70	601901	方正证券	79,116,299.09	12.89
71	600588	用友网络	79,030,778.69	12.88
72	601006	大秦铁路	78,592,406.00	12.81
73	300454	深信服	76,394,631.77	12.45
74	600660	福耀玻璃	75,661,366.87	12.33
75	002920	德赛西威	75,538,121.43	12.31
76	603019	中科曙光	75,289,676.04	12.27
77	002352	顺丰控股	74,998,620.48	12.22
78	688126	沪硅产业	74,838,364.60	12.19
79	002050	三花智控	74,473,861.57	12.14
80	601166	兴业银行	72,979,526.28	11.89
81	300207	欣旺达	71,315,753.58	11.62
82	600211	西藏药业	70,959,555.34	11.56
83	300316	晶盛机电	70,673,959.87	11.52
84	688981	中芯国际	70,296,052.79	11.45
85	002271	东方雨虹	70,171,483.50	11.43
86	300496	中科创达	68,459,024.63	11.16
87	601988	中国银行	68,341,907.10	11.14
88	600549	厦门钨业	68,223,457.00	11.12
89	002180	纳思达	68,140,791.08	11.10

90	002371	北方华创	67,862,308.53	11.06
91	002129	TCL 中环	67,742,360.68	11.04
92	300763	锦浪科技	67,590,203.44	11.01
93	600346	恒力石化	65,570,679.06	10.68
94	601766	中国中车	65,516,365.00	10.68
95	002600	领益智造	65,316,265.00	10.64
96	601800	中国交建	65,300,508.00	10.64
97	601816	京沪高铁	65,225,397.00	10.63
98	000401	冀东水泥	65,089,772.98	10.61
99	601668	中国建筑	64,336,433.84	10.48
100	601995	中金公司	62,340,781.46	10.16
101	601698	中国卫通	61,718,297.32	10.06
102	600893	航发动力	61,534,029.28	10.03
103	002120	韵达股份	61,506,448.17	10.02
104	601669	中国电建	61,052,874.00	9.95
105	601360	三六零	60,924,818.00	9.93
106	000717	中南股份	60,463,606.00	9.85
107	688008	澜起科技	59,444,648.67	9.69
108	300751	迈为股份	59,387,613.48	9.68
109	600029	南方航空	58,904,688.12	9.60
110	601939	建设银行	58,039,226.00	9.46
111	600028	中国石化	57,968,331.00	9.45
112	603658	安图生物	57,468,668.00	9.36
113	300433	蓝思科技	57,176,010.00	9.32
114	002653	海思科	57,156,240.37	9.31
115	601888	中国中免	56,704,268.52	9.24
116	600161	天坛生物	55,395,319.60	9.03
117	688161	威高骨科	55,236,204.50	9.00
118	002821	凯莱英	54,770,317.42	8.92
119	002032	苏泊尔	54,720,316.70	8.92
120	600196	复星医药	54,553,178.49	8.89
121	603806	福斯特	53,748,920.76	8.76
122	603833	欧派家居	53,700,709.80	8.75
123	002074	国轩高科	53,174,320.96	8.66
124	600050	中国联通	52,465,799.00	8.55
125	603517	绝味食品	52,311,706.89	8.52
126	300919	中伟股份	50,557,149.44	8.24
127	002179	中航光电	50,198,237.73	8.18
128	600547	山东黄金	50,151,045.92	8.17
129	002085	万丰奥威	48,631,501.40	7.92
130	000333	美的集团	48,161,191.00	7.85
131	000792	盐湖股份	47,239,667.00	7.70
132	002468	申通快递	46,980,723.94	7.66

133	600585	海螺水泥	46,956,364.57	7.65
134	601933	永辉超市	46,654,796.00	7.60
135	000063	中兴通讯	46,029,287.92	7.50
136	688390	固德威	45,981,259.74	7.49
137	600760	中航沈飞	45,770,394.55	7.46
138	601169	北京银行	45,701,506.00	7.45
139	601658	邮储银行	45,525,369.00	7.42
140	601899	紫金矿业	45,522,126.44	7.42
141	002340	格林美	45,001,662.24	7.33
142	600011	华能国际	44,206,596.43	7.20
143	600104	上汽集团	44,000,471.84	7.17
144	601298	青岛港	43,941,792.16	7.16
145	301035	润丰股份	43,881,782.35	7.15
146	600809	山西汾酒	43,476,002.42	7.08
147	000301	东方盛虹	43,111,598.36	7.03
148	600578	京能电力	43,008,612.80	7.01
149	002001	新和成	42,873,131.84	6.99
150	601012	隆基绿能	42,547,432.70	6.93
151	600362	江西铜业	42,431,658.68	6.91
152	600000	浦发银行	42,367,120.00	6.90
153	002675	东诚药业	42,020,612.98	6.85
154	600741	华域汽车	41,955,960.24	6.84
155	601211	国泰君安	41,294,187.38	6.73
156	000002	万 科 A	41,228,811.61	6.72
157	601898	中煤能源	40,749,350.00	6.64
158	601958	金铂股份	40,740,986.00	6.64
159	600236	桂冠电力	40,609,283.08	6.62
160	600703	三安光电	40,267,175.00	6.56
161	300142	沃森生物	39,936,305.00	6.51
162	300647	超频三	39,317,474.50	6.41
163	688536	思瑞浦	39,022,073.29	6.36
164	600259	广晟有色	38,573,921.00	6.29
165	600089	特变电工	37,817,803.91	6.16
166	300373	扬杰科技	37,686,507.85	6.14
167	603613	国联股份	37,565,752.72	6.12
168	601865	福莱特	37,314,530.00	6.08
169	600197	伊力特	37,177,066.00	6.06
170	300073	当升科技	37,160,019.20	6.06
171	300662	科锐国际	36,760,759.89	5.99
172	002841	视源股份	36,348,433.70	5.92
173	002049	紫光国微	36,293,262.40	5.91
174	600941	中国移动	36,254,660.82	5.91
175	605117	德业股份	36,080,122.20	5.88

176	002850	科达利	35,621,326.00	5.80
177	601398	工商银行	34,351,518.00	5.60
178	002601	龙佰集团	33,843,587.00	5.51
179	688561	奇安信	33,558,843.67	5.47
180	300144	宋城演艺	33,354,845.56	5.44
181	601728	中国电信	33,330,147.00	5.43
182	601688	华泰证券	32,235,232.00	5.25
183	000869	张裕 A	31,989,731.10	5.21
184	600667	太极实业	31,643,555.11	5.16
185	000913	钱江摩托	31,265,608.44	5.09
186	300015	爱尔眼科	30,972,197.70	5.05
187	601916	浙商银行	30,639,749.00	4.99
188	002500	山西证券	30,565,508.57	4.98
189	002410	广联达	29,880,540.00	4.87
190	002230	科大讯飞	29,708,378.00	4.84
191	603185	上机数控	29,634,979.50	4.83
192	300601	康泰生物	29,599,004.20	4.82
193	000858	五粮液	29,450,379.34	4.80
194	000541	佛山照明	29,402,489.00	4.79
195	601318	中国平安	29,371,196.00	4.79
196	601021	春秋航空	29,139,678.54	4.75
197	688063	派能科技	29,128,423.57	4.75
198	002705	新宝股份	28,592,756.60	4.66
199	601877	正泰电器	28,573,207.50	4.66
200	688019	安集科技	28,052,856.65	4.57
201	600009	上海机场	27,658,089.94	4.51
202	601838	成都银行	26,921,056.00	4.39
203	600827	百联股份	26,720,456.17	4.35
204	000877	天山股份	26,133,538.92	4.26
205	600570	恒生电子	25,627,832.53	4.18
206	688819	天能股份	25,535,075.41	4.16
207	603327	福蓉科技	25,192,067.49	4.11
208	603118	共进股份	24,172,135.40	3.94
209	000786	北新建材	23,816,436.77	3.88
210	600160	巨化股份	23,782,845.03	3.88
211	002353	杰瑞股份	23,721,906.00	3.87
212	000902	新洋丰	23,610,188.00	3.85
213	688036	传音控股	23,400,756.34	3.81
214	603392	万泰生物	23,358,286.95	3.81
215	603236	移远通信	23,313,516.20	3.80
216	002756	永兴材料	22,936,184.09	3.74
217	300748	金力永磁	22,664,838.00	3.69
218	601628	中国人寿	22,377,925.01	3.65

219	600170	上海建工	22,345,626.92	3.64
220	002709	天赐材料	22,233,649.00	3.62
221	603528	多伦科技	22,018,461.25	3.59
222	300761	立华股份	21,991,418.91	3.58
223	600837	海通证券	21,737,116.00	3.54
224	600111	北方稀土	21,539,025.00	3.51
225	600900	长江电力	21,359,340.00	3.48
226	600754	锦江酒店	21,270,216.00	3.47
227	000893	亚钾国际	21,187,337.00	3.45
228	300657	弘信电子	20,929,667.00	3.41
229	603260	合盛硅业	20,850,537.60	3.40
230	000895	双汇发展	20,749,371.92	3.38
231	600188	兖矿能源	20,533,254.00	3.35
232	002791	坚朗五金	20,495,889.96	3.34
233	000906	浙商中拓	20,350,556.00	3.32
234	002338	奥普光电	20,247,107.00	3.30
235	600176	中国巨石	20,229,267.42	3.30
236	600985	淮北矿业	20,090,513.04	3.27
237	300661	圣邦股份	19,909,894.50	3.24
238	000661	长春高新	19,856,465.00	3.24
239	688521	芯原股份	19,820,729.68	3.23
240	002056	横店东磁	19,795,799.00	3.23
241	600732	爱旭股份	19,790,173.00	3.22
242	603345	安井食品	19,692,132.00	3.21
243	688111	金山办公	19,667,877.14	3.20
244	300896	爱美客	19,642,444.24	3.20
245	300957	贝泰妮	19,632,341.74	3.20
246	600572	康恩贝	19,578,787.00	3.19
247	002123	梦网科技	19,567,519.83	3.19
248	603787	新日股份	19,559,804.00	3.19
249	002156	通富微电	19,326,628.80	3.15
250	300009	安科生物	19,323,951.30	3.15
251	603317	天味食品	19,290,292.62	3.14
252	600845	宝信软件	19,269,953.91	3.14
253	600266	城建发展	18,957,209.80	3.09
254	000938	紫光股份	18,902,618.58	3.08
255	600989	宝丰能源	18,865,441.00	3.07
256	600436	片仔癀	18,350,427.86	2.99
257	600132	重庆啤酒	18,256,950.56	2.97
258	000166	申万宏源	18,077,194.75	2.95
259	000625	长安汽车	17,890,194.00	2.92
260	000708	中信特钢	17,764,868.60	2.89
261	002312	川发龙蟒	17,726,817.00	2.89

262	600207	安彩高科	17,714,479.00	2.89
263	600905	三峡能源	17,595,485.00	2.87
264	600233	圆通速递	17,438,753.64	2.84
265	002405	四维图新	17,428,555.00	2.84
266	300725	药石科技	17,369,133.53	2.83
267	600064	南京高科	17,264,090.66	2.81
268	600482	中国动力	17,117,467.71	2.79
269	601155	新城控股	17,069,258.64	2.78
270	600019	宝钢股份	16,952,307.20	2.76
271	601878	浙商证券	16,734,625.00	2.73
272	600807	济南高新	16,718,911.00	2.72
273	600489	中金黄金	16,612,077.00	2.71
274	600023	浙能电力	16,512,957.56	2.69
275	601100	恒立液压	16,457,930.00	2.68
276	688002	睿创微纳	16,362,757.02	2.67
277	000729	燕京啤酒	16,064,844.00	2.62
278	002409	雅克科技	16,031,904.40	2.61
279	002865	钧达股份	15,980,592.00	2.60
280	600031	三一重工	15,957,130.00	2.60
281	002446	盛路通信	15,785,649.00	2.57
282	000062	深圳华强	15,760,696.00	2.57
283	600027	华电国际	15,737,948.00	2.56
284	600872	中炬高新	15,584,836.00	2.54
285	000876	新希望	15,582,774.23	2.54
286	300115	长盈精密	15,544,890.28	2.53
287	600406	国电南瑞	15,460,293.00	2.52
288	000001	平安银行	15,349,964.00	2.50
289	003816	中国广核	15,280,103.00	2.49
290	000825	太钢不锈	15,229,465.00	2.48
291	600141	兴发集团	14,849,125.45	2.42
292	600895	张江高科	14,791,748.50	2.41
293	002399	海普瑞	14,743,802.20	2.40
294	688012	中微公司	14,603,038.95	2.38
295	688223	晶科能源	14,513,256.86	2.36
296	603899	晨光股份	14,339,902.00	2.34
297	300607	拓斯达	14,138,981.80	2.30
298	600639	浦东金桥	14,105,654.63	2.30
299	600521	华海药业	14,045,960.18	2.29
300	603816	顾家家居	13,878,646.38	2.26
301	300223	北京君正	13,822,517.00	2.25
302	300760	迈瑞医疗	13,726,454.70	2.24
303	600481	双良节能	13,670,019.00	2.23
304	300724	捷佳伟创	13,644,655.00	2.22

305	002078	太阳纸业	13,605,122.00	2.22
306	600486	扬农化工	13,528,117.00	2.20
307	600867	通化东宝	13,393,739.04	2.18
308	300558	贝达药业	13,363,956.40	2.18
309	600929	雪天盐业	13,348,869.40	2.18
310	600392	盛和资源	13,209,490.21	2.15
311	002241	歌尔股份	13,168,378.00	2.15
312	601077	渝农商行	13,094,421.00	2.13
313	300888	稳健医疗	12,879,589.00	2.10
314	600150	中国船舶	12,798,330.00	2.09
315	000860	顺鑫农业	12,601,120.00	2.05
316	600498	烽火通信	12,498,418.00	2.04
317	300363	博腾股份	12,470,033.00	2.03
318	688321	微芯生物	12,287,784.69	2.00

注：“买入金额”按买入成交金额(成交单价乘以成交数量)填列，不考虑相关交易费用。

8.4.2 累计卖出金额超出期初基金资产净值 2%或前 20 名的股票明细

金额单位：人民币元

序号	股票代码	股票名称	本期累计卖出金额	占期初基金资产净值比例(%)
1	601225	陕西煤业	193,691,918.48	31.56
2	600030	中信证券	169,739,703.32	27.66
3	600690	海尔智家	162,724,454.22	26.52
4	002304	洋河股份	158,952,700.03	25.90
5	601009	南京银行	145,947,050.10	23.78
6	601186	中国铁建	139,279,580.16	22.70
7	600048	保利发展	131,898,182.96	21.49
8	000568	泸州老窖	127,563,457.74	20.79
9	603799	华友钴业	125,425,666.00	20.44
10	600519	贵州茅台	124,694,500.55	20.32
11	300498	温氏股份	117,542,407.33	19.15
12	002460	赣锋锂业	117,306,565.27	19.12
13	601088	中国神华	116,036,683.12	18.91
14	300750	宁德时代	115,157,247.11	18.76
15	601138	工业富联	113,879,462.39	18.56
16	002466	天齐锂业	113,236,815.61	18.45
17	601328	交通银行	111,209,082.38	18.12
18	600015	华夏银行	109,716,758.92	17.88
19	601336	新华保险	105,363,114.53	17.17
20	000768	中航西飞	104,671,057.67	17.06
21	603259	药明康德	103,700,681.68	16.90
22	002475	立讯精密	103,459,687.57	16.86
23	300450	先导智能	101,573,680.49	16.55
24	601601	中国太保	99,038,154.70	16.14

25	000596	古井贡酒	98,674,651.56	16.08
26	600919	江苏银行	98,061,150.19	15.98
27	600036	招商银行	97,026,916.00	15.81
28	002311	海大集团	96,755,615.26	15.77
29	300347	泰格医药	94,672,911.83	15.43
30	300014	亿纬锂能	92,347,138.88	15.05
31	300759	康龙化成	91,549,941.38	14.92
32	601818	光大银行	91,538,861.00	14.92
33	601319	中国人保	91,350,899.00	14.89
34	601998	中信银行	91,027,312.92	14.83
35	601111	中国国航	90,604,278.64	14.76
36	603659	璞泰来	89,322,189.00	14.56
37	601390	中国中铁	89,166,852.08	14.53
38	600025	华能水电	88,809,940.82	14.47
39	001979	招商蛇口	87,303,397.00	14.23
40	600016	民生银行	82,625,287.32	13.46
41	601857	中国石油	81,788,439.00	13.33
42	002594	比亚迪	81,640,037.97	13.30
43	601808	中海油服	81,022,811.99	13.20
44	603993	洛阳钼业	79,924,702.43	13.02
45	300122	智飞生物	77,288,672.24	12.59
46	600383	金地集团	77,216,280.73	12.58
47	688599	天合光能	77,070,373.38	12.56
48	002352	顺丰控股	77,044,956.37	12.55
49	601006	大秦铁路	76,686,284.28	12.50
50	600211	西藏药业	76,612,081.94	12.48
51	300316	晶盛机电	76,323,603.45	12.44
52	601901	方正证券	76,247,136.79	12.42
53	601066	中信建投	74,850,307.42	12.20
54	603369	今世缘	74,770,614.16	12.18
55	002459	晶澳科技	72,123,792.04	11.75
56	002920	德赛西威	70,294,940.62	11.45
57	601166	兴业银行	69,262,376.30	11.29
58	603019	中科曙光	68,509,742.17	11.16
59	601668	中国建筑	68,388,539.38	11.14
60	601988	中国银行	68,216,311.60	11.12
61	688981	中芯国际	68,015,608.66	11.08
62	002415	海康威视	67,980,392.09	11.08
63	601881	中国银河	67,286,132.58	10.96
64	300496	中科创达	66,435,098.65	10.83
65	002120	韵达股份	66,092,711.60	10.77
66	601800	中国交建	65,721,406.00	10.71
67	600926	杭州银行	65,554,245.28	10.68

68	600196	复星医药	64,472,433.00	10.51
69	601995	中金公司	64,282,108.27	10.47
70	600660	福耀玻璃	64,180,913.00	10.46
71	601939	建设银行	64,116,525.00	10.45
72	600028	中国石化	64,113,335.00	10.45
73	601698	中国卫通	64,066,249.30	10.44
74	601766	中国中车	61,777,742.72	10.07
75	688126	沪硅产业	61,603,194.27	10.04
76	601658	邮储银行	61,046,438.36	9.95
77	600893	航发动力	61,046,060.45	9.95
78	002129	TCL 中环	60,602,289.19	9.88
79	600161	天坛生物	60,230,488.67	9.81
80	601669	中国电建	59,834,599.00	9.75
81	600887	伊利股份	59,780,898.02	9.74
82	002371	北方华创	57,499,376.90	9.37
83	600029	南方航空	57,423,638.00	9.36
84	000401	冀东水泥	57,066,483.90	9.30
85	603833	欧派家居	56,700,480.60	9.24
86	600809	山西汾酒	56,322,466.88	9.18
87	002180	纳思达	56,260,638.24	9.17
88	601360	三六零	56,205,670.04	9.16
89	300763	锦浪科技	55,973,364.43	9.12
90	688008	澜起科技	55,884,568.48	9.11
91	000063	中兴通讯	55,249,228.34	9.00
92	002050	三花智控	54,637,968.60	8.90
93	601888	中国中免	54,507,754.40	8.88
94	002653	海思科	53,245,383.96	8.68
95	002821	凯莱英	53,089,990.21	8.65
96	600795	国电电力	53,077,468.83	8.65
97	002074	国轩高科	52,083,883.25	8.49
98	600438	通威股份	51,915,741.02	8.46
99	002179	中航光电	51,595,417.64	8.41
100	002468	申通快递	51,340,754.64	8.37
101	600050	中国联通	50,576,069.00	8.24
102	000333	美的集团	50,565,719.83	8.24
103	002600	领益智造	50,138,474.20	8.17
104	688567	孚能科技	49,950,846.16	8.14
105	688161	威高骨科	49,732,087.00	8.10
106	601238	广汽集团	48,717,454.94	7.94
107	601958	金钼股份	47,651,325.00	7.76
108	002340	格林美	47,281,100.22	7.70
109	600585	海螺水泥	46,513,734.59	7.58
110	002085	万丰奥威	46,311,756.21	7.55

111	603806	福斯特	46,209,968.93	7.53
112	002493	荣盛石化	45,988,876.00	7.49
113	688536	思瑞浦	45,620,465.46	7.43
114	601898	中煤能源	45,589,952.00	7.43
115	002812	恩捷股份	45,448,541.60	7.41
116	002032	苏泊尔	45,026,524.16	7.34
117	601169	北京银行	44,833,371.00	7.31
118	601933	永辉超市	44,162,903.40	7.20
119	300919	中伟股份	44,078,324.43	7.18
120	000301	东方盛虹	44,046,442.16	7.18
121	600578	京能电力	44,034,561.80	7.18
122	600236	桂冠电力	43,323,344.41	7.06
123	600741	华域汽车	42,883,060.65	6.99
124	601298	青岛港	42,453,240.84	6.92
125	002001	新和成	42,262,665.90	6.89
126	600941	中国移动	42,159,645.80	6.87
127	600600	青岛啤酒	42,116,847.61	6.86
128	600362	江西铜业	41,870,889.64	6.82
129	600000	浦发银行	41,282,715.35	6.73
130	600547	山东黄金	41,145,745.03	6.70
131	301035	润丰股份	41,068,528.40	6.69
132	000792	盐湖股份	40,565,068.49	6.61
133	601211	国泰君安	40,463,349.88	6.59
134	300373	扬杰科技	40,339,653.45	6.57
135	600011	华能国际	40,274,780.60	6.56
136	603613	国联股份	39,453,749.09	6.43
137	300142	沃森生物	38,807,987.72	6.32
138	600703	三安光电	38,344,599.00	6.25
139	300073	当升科技	38,311,722.37	6.24
140	600104	上汽集团	37,631,298.48	6.13
141	600259	广晟有色	37,460,008.00	6.10
142	000877	天山股份	36,031,093.84	5.87
143	600089	特变电工	35,763,511.99	5.83
144	300751	迈为股份	35,405,873.40	5.77
145	601012	隆基绿能	34,651,997.67	5.65
146	002601	龙佰集团	34,544,590.00	5.63
147	300662	科锐国际	34,499,426.39	5.62
148	601728	中国电信	34,464,556.00	5.62
149	002841	视源股份	34,319,366.35	5.59
150	601398	工商银行	34,268,456.00	5.58
151	000651	格力电器	33,807,677.00	5.51
152	601865	福莱特	33,709,241.84	5.49
153	000869	张裕 A	33,579,703.57	5.47

154	601288	农业银行	33,364,321.00	5.44
155	600588	用友网络	33,225,075.00	5.41
156	002049	紫光国微	32,816,680.80	5.35
157	000002	万 科 A	32,769,876.24	5.34
158	002850	科达利	32,614,640.00	5.31
159	300647	超频三	32,564,672.00	5.31
160	601899	紫金矿业	32,205,083.00	5.25
161	000858	五 粮 液	31,935,153.60	5.20
162	601688	华泰证券	31,620,194.00	5.15
163	688561	奇安信	31,278,316.68	5.10
164	600667	太极实业	30,860,734.89	5.03
165	688019	安集科技	30,778,874.91	5.02
166	601916	浙商银行	30,597,701.00	4.99
167	600760	中航沈飞	30,139,967.60	4.91
168	601877	正泰电器	30,127,685.32	4.91
169	002500	山西证券	28,946,718.60	4.72
170	002271	东方雨虹	28,876,004.80	4.71
171	000913	钱江摩托	28,776,202.08	4.69
172	688063	派能科技	28,585,159.25	4.66
173	002714	牧原股份	28,430,766.40	4.63
174	600115	中国东航	27,874,146.00	4.54
175	300601	康泰生物	27,251,601.38	4.44
176	600549	厦门钨业	27,219,487.75	4.44
177	601816	京沪高铁	27,211,909.00	4.43
178	600009	上海机场	26,986,340.72	4.40
179	601838	成都银行	26,540,781.00	4.32
180	300454	深信服	26,450,963.25	4.31
181	000541	佛山照明	26,420,938.00	4.31
182	000938	紫光股份	25,755,214.69	4.20
183	002709	天赐材料	25,510,038.22	4.16
184	603236	移远通信	25,369,751.00	4.13
185	002865	钧达股份	25,350,471.00	4.13
186	300144	宋城演艺	24,937,832.88	4.06
187	600188	兖矿能源	24,879,818.80	4.05
188	002705	新宝股份	24,591,379.32	4.01
189	002410	广联达	24,395,989.27	3.98
190	300761	立华股份	24,056,263.10	3.92
191	688819	天能股份	23,553,512.73	3.84
192	300896	爱美客	23,419,979.55	3.82
193	603345	安井食品	23,400,792.27	3.81
194	603327	福蓉科技	22,869,247.40	3.73
195	000893	亚钾国际	22,562,012.00	3.68
196	601628	中国人寿	21,937,787.49	3.57

197	300748	金力永磁	21,881,753.00	3.57
198	603392	万泰生物	21,761,810.70	3.55
199	600754	锦江酒店	21,667,141.18	3.53
200	603528	多伦科技	21,469,907.95	3.50
201	600900	长江电力	21,183,166.00	3.45
202	002791	坚朗五金	20,983,351.16	3.42
203	300661	圣邦股份	20,956,157.00	3.41
204	603517	绝味食品	20,640,130.38	3.36
205	688036	传音控股	20,572,661.39	3.35
206	601318	中国平安	20,568,271.00	3.35
207	600436	片仔癀	20,411,255.51	3.33
208	000902	新洋丰	20,273,812.00	3.30
209	300657	弘信电子	20,012,512.00	3.26
210	688521	芯原股份	19,924,549.06	3.25
211	600111	北方稀土	19,798,464.40	3.23
212	002405	四维图新	19,724,563.14	3.21
213	600233	圆通速递	19,721,833.14	3.21
214	603185	上机数控	19,675,579.76	3.21
215	600837	海通证券	19,598,965.00	3.19
216	002230	科大讯飞	19,575,372.44	3.19
217	000717	中南股份	19,485,247.38	3.18
218	300957	贝泰妮	19,415,581.38	3.16
219	300009	安科生物	19,242,007.98	3.14
220	600989	宝丰能源	19,232,947.00	3.13
221	002056	横店东磁	19,219,764.99	3.13
222	000625	长安汽车	19,030,230.10	3.10
223	603260	合盛硅业	18,796,797.18	3.06
224	600176	中国巨石	18,689,513.69	3.05
225	603317	天味食品	18,688,580.22	3.05
226	300760	迈瑞医疗	18,674,687.52	3.04
227	600905	三峡能源	18,374,573.00	2.99
228	600266	城建发展	18,222,581.00	2.97
229	600064	南京高科	18,116,093.85	2.95
230	000166	申万宏源	17,966,776.75	2.93
231	300433	蓝思科技	17,965,751.00	2.93
232	600160	巨化股份	17,947,810.00	2.92
233	688223	晶科能源	17,938,727.53	2.92
234	002156	通富微电	17,614,568.44	2.87
235	601100	恒立液压	17,494,496.96	2.85
236	600572	康恩贝	17,480,386.00	2.85
237	600207	安彩高科	17,293,427.00	2.82
238	600031	三一重工	17,071,947.00	2.78
239	000062	深圳华强	16,986,208.00	2.77

240	002312	川发龙蟒	16,951,120.96	2.76
241	688012	中微公司	16,840,721.13	2.74
242	300725	药石科技	16,714,397.86	2.72
243	000708	中信特钢	16,550,791.00	2.70
244	600489	中金黄金	16,526,644.74	2.69
245	601155	新城控股	16,520,268.60	2.69
246	000001	平安银行	16,481,837.88	2.69
247	600019	宝钢股份	16,365,509.20	2.67
248	601077	渝农商行	16,196,862.00	2.64
249	002338	奥普光电	16,095,373.00	2.62
250	300274	阳光电源	16,030,011.28	2.61
251	000729	燕京啤酒	16,027,935.17	2.61
252	600406	国电南瑞	15,962,162.00	2.60
253	600807	济南高新	15,931,906.00	2.60
254	000895	双汇发展	15,872,258.04	2.59
255	600023	浙能电力	15,862,007.80	2.58
256	601872	招商轮船	15,566,171.03	2.54
257	688111	金山办公	15,483,191.04	2.52
258	600482	中国动力	15,442,667.00	2.52
259	601878	浙商证券	15,412,970.60	2.51
260	000825	太钢不锈	15,409,640.00	2.51
261	600570	恒生电子	15,382,034.50	2.51
262	300015	爱尔眼科	15,353,846.76	2.50
263	600027	华电国际	15,341,017.00	2.50
264	600745	闻泰科技	15,146,319.96	2.47
265	600639	浦东金桥	15,057,804.89	2.45
266	600985	淮北矿业	14,951,317.04	2.44
267	000876	新希望	14,435,233.61	2.35
268	002446	盛路通信	14,388,069.00	2.34
269	600867	通化东宝	14,372,801.00	2.34
270	600895	张江高科	14,317,793.01	2.33
271	601021	春秋航空	14,139,569.00	2.30
272	300223	北京君正	14,136,105.00	2.30
273	003816	中国广核	14,078,985.00	2.29
274	600141	兴发集团	14,028,428.00	2.29
275	605117	德业股份	13,924,594.60	2.27
276	002399	海普瑞	13,801,891.20	2.25
277	002241	歌尔股份	13,746,775.00	2.24
278	002123	梦网科技	13,663,679.00	2.23
279	600481	双良节能	13,638,239.00	2.22
280	600929	雪天盐业	13,547,686.35	2.21
281	603816	顾家家居	13,502,450.59	2.20
282	600521	华海药业	13,405,465.09	2.18

283	300888	稳健医疗	13,299,830.00	2.17
284	600872	中炬高新	13,166,343.30	2.15
285	002736	国信证券	13,136,945.00	2.14
286	600132	重庆啤酒	13,112,886.00	2.14
287	688005	容百科技	13,088,846.77	2.13
288	002409	雅克科技	13,061,977.76	2.13
289	300363	博腾股份	12,764,133.00	2.08
290	002756	永兴材料	12,731,598.71	2.07
291	300558	贝达药业	12,729,800.30	2.07
292	000860	顺鑫农业	12,588,238.17	2.05
293	603501	韦尔股份	12,535,835.41	2.04
294	600150	中国船舶	12,436,035.00	2.03
295	002675	东诚药业	12,290,836.40	2.00

注：“卖出金额”按卖出成交金额(成交单价乘以成交数量)填列，不考虑相关交易费用。

8.4.3 买入股票的成本总额及卖出股票的收入总额

单位：人民币元

买入股票成本（成交）总额	18,990,876,601.18
卖出股票收入（成交）总额	15,039,083,043.93

注：本项买入金额均按买入成交金额(成交单价乘以成交数量)填列，不考虑相关交易费用。

本项卖出金额均按卖出成交金额(成交单价乘以成交数量)填列，不考虑相关交易费用。

8.5 期末按债券品种分类的债券投资组合

本基金本报告期末未持有债券。

8.6 期末按公允价值占基金资产净值比例大小排序的前五名债券投资明细

本基金本报告期末未持有债券。

8.7 期末按公允价值占基金资产净值比例大小排序的所有资产支持证券投资明细

本基金本报告期末未持有资产支持证券。

8.8 报告期末按公允价值占基金资产净值比例大小排序的前五名贵金属投资明细

本基金本报告期末未持有贵金属。

8.9 期末按公允价值占基金资产净值比例大小排序的前五名权证投资明细

本基金本报告期末未持有权证。

8.10 本基金投资股指期货的投资政策

本基金将根据风险管理的原则，以套期保值为目的，主要选择流动性好、交易活跃的股指期货合约进行交易，以降低股票仓位调整的交易成本，提高投资效率，从而更好地实现投资目标。

8.11 报告期末本基金投资的国债期货交易情况说明

8.11.1 本期国债期货投资政策

本基金可基于谨慎原则，以套期保值为目的，运用国债期货对基本投资组合进行管理，提高投资效率。本基金主要采用流动性好、交易活跃的国债期货合约，通过多头或空头套期保值等策略进行套期保值操作。

8.11.2 本期国债期货投资评价

本基金本报告期内未投资国债期货。

8.12 投资组合报告附注

8.12.1 基金投资的前十名证券的发行主体本期是否出现被监管部门立案调查，或在报告编制日前一年内受到公开谴责、处罚的情形

本基金投资的前十名证券的发行主体中，中国农业银行股份有限公司在报告编制日前一年内曾受到中国银行保险监督管理委员会的处罚，本基金对上述主体所发行证券的投资决策程序符合公司投资制度的规定。

除上述主体外，基金管理人未发现本基金投资的前十名证券的发行主体出现本期被监管部门立案调查，或在报告编制日前一年内受到公开谴责、处罚的情形。

8.12.2 基金投资的前十名股票是否超出基金合同规定的备选股票库

基金投资的前十名股票中，不存在投资于超出基金合同规定备选股票库之外的股票。

8.12.3 期末其他各项资产构成

单位：人民币元

序号	名称	金额
1	存出保证金	96,660.90
2	应收清算款	-
3	应收股利	-
4	应收利息	-
5	应收申购款	5,146,866.44
6	其他应收款	-
7	待摊费用	-
8	其他	-
9	合计	5,243,527.34

8.12.4 期末持有的处于转股期的可转换债券明细

本基金本报告期末未持有处于转股期的可转换债券。

8.12.5 期末前十名股票中存在流通受限情况的说明

8.12.5.1 期末指数投资前十名股票中存在流通受限情况的说明

本基金本报告期末指数投资前十名股票中不存在流通受限的情况。

8.12.5.2 期末积极投资前五名股票中存在流通受限情况的说明

本基金本报告期末积极投资前五名股票中不存在流通受限的情况。

8.12.6 投资组合报告附注的其他文字描述部分

本基金由于四舍五入的原因，分项之和与合计项之间可能存在尾差。

§ 9 基金份额持有人信息

9.1 期末基金份额持有人户数及持有人结构

份额单位：份

份额级别	持有人户数 (户)	户均持有的基金份额	持有人结构			
			机构投资者		个人投资者	
			持有份额	占总份额比例 (%)	持有份额	占总份额比例 (%)
万家沪深 300 指数增强 A	158,924	15,675.82	2,091,363,471.75	83.95	399,900,362.35	16.05
万家沪深 300 指数增强 C	24,285	32,332.45	644,881,513.22	82.13	140,311,993.56	17.87
合计	181,257	18,076.31	2,736,244,984.97	83.51	540,212,355.91	16.49

注：分级基金机构/个人投资者持有份额占总份额比例的计算中，对下属分级基金，比例的分母采用各自级别的份额，对合计数，比例的分母采用下属分级基金份额的合计数（即期末基金份额总额）。

9.2 期末基金管理人的从业人员持有本基金的情况

项目	份额级别	持有份额总数 (份)	占基金总份额比例 (%)
基金管理人所有从业人员持有本基金	万家沪深 300 指数增强 A	2,062,639.07	0.0828
	万家沪深 300 指数增强 C	62,840.10	0.0080
	合计	2,125,479.17	0.0649

9.3 期末基金管理人的从业人员持有本开放式基金份额总量区间情况

项目	份额级别	持有基金份额总量的数量区间 (万份)
本公司高级管理人员、基金投资和研究部门负责人持有本开放式基金	万家沪深 300 指数增强 A	>100
	万家沪深 300 指数增强 C	0~10
	合计	>100

本基金基金经理持有本 开放式基金	万家沪深 300 指数增强 A	0~10
	万家沪深 300 指数增强 C	0
	合计	0~10

§ 10 开放式基金份额变动

单位：份

项目	万家沪深 300 指数增强 A	万家沪深 300 指数增强 C
基金合同生效日 (2016 年 9 月 26 日) 基金份额总额	200,003,856.66	8,858.96
本报告期期初基金份 额总额	308,700,826.30	73,391,935.18
本报告期基金总申购 份额	2,427,696,219.91	1,356,134,902.96
减：本报告期基金总 赎回份额	245,133,212.11	644,333,331.36
本报告期基金拆分变 动份额	-	-
本报告期期末基金份 额总额	2,491,263,834.10	785,193,506.78

§ 11 重大事件揭示

11.1 基金份额持有人大会决议

报告期内未召开基金份额持有人大会。

11.2 基金管理人、基金托管人的专门基金托管部门的重大人事变动

基金管理人：

公司高级管理人员：

2022 年 8 月 24 日，公司聘任莫海波先生担任公司副总经理。

基金托管人：

本报告期，基金托管人专门托管部门的主要业务人员在最近 12 个月内增长超过百分之三十。

11.3 涉及基金管理人、基金财产、基金托管业务的诉讼

报告期内无涉及基金管理人、基金财产、基金托管业务的诉讼。

11.4 基金投资策略的改变

报告期内基金投资策略未发生改变。

11.5 为基金进行审计的会计师事务所情况

报告期内为基金进行审计的会计师事务所情况未发生改变。

11.6 管理人、托管人及其高级管理人员受稽查或处罚等情况

11.6.1 管理人及其高级管理人员受稽查或处罚等情况

报告期内，本基金管理人及其高级管理人员无受稽查或处罚的情况。

11.6.2 托管人及其高级管理人员受稽查或处罚等情况

本报告期内，托管人及其高级管理人员在开展基金托管业务过程中未受到相关监管部门稽查或处罚。

11.7 基金租用证券公司交易单元的有关情况

11.7.1 基金租用证券公司交易单元进行股票投资及佣金支付情况

金额单位：人民币元

券商名称	交易单元数量	股票交易		应支付该券商的佣金		备注
		成交金额	占当期股票成交总额的比例 (%)	佣金	占当期佣金总量的比例 (%)	
中泰证券	5	30,603,170.4 33.91	90.00	22,291,672.4 3	89.76	-
恒泰证券	3	3,399,923.88 5.51	10.00	2,543,559.86	10.24	-
安信证券	1	-	-	-	-	-
川财证券	1	-	-	-	-	-

注：1、本基金于 2022 年 6 月 23 日完成证券交易模式转换工作，启用券商结算模式，本报告期内管理人选择中泰证券和恒泰证券作为证券经纪商，使用其交易单元作为本基金的交易单元。证券经纪商的选择标准如下：1) 经营行为稳健规范，内控制度健全，在业内有良好的声誉；2) 具备基金运作所需的高效、安全的通讯条件，交易设施稳定、响应支持及时、能满足公募基金采用券商结算模式进行证券交易和结算的需要；3) 具有较强的全方位金融服务能力和水平，包括但不限于：有较好的研究能力和行业分析能力，能及时、全面地向公司提供高质量的关于宏观、行业及市场走向、个股分析的报告及丰富全面的信息；能根据公司所管理基金的特定要求，提供专门研究报告，具有开发量化投资组合模型的能力；能积极为公司投资业务的开展，投资信息的交流以及其他方面业务的开展提供良好的服务和支持；4) 资金划付、交收、调整、差异处理及时，且基金交易、结算、对账等数据的提供能满足券商结算模式下 T+0 估值的时效性要求。

2、基金证券经纪商的选择程序：本基金管理人根据上述标准进行考察后，确定证券经营机构，然后基金管理人、基金托管人和证券经纪商签订证券经纪服务协议。

3、交易佣金包含已由证券经纪商扣收的相关交易费用。

11.7.2 基金租用证券公司交易单元进行其他证券投资的情况

金额单位：人民币元

券商名称	债券交易		债券回购交易		权证交易	
	成交金额	占当期债券成交总额的比例(%)	成交金额	占当期债券回购成交总额的比例(%)	成交金额	占当期权证成交总额的比例(%)
中泰证券	8,012,382.00	100.00	-	-	-	-
恒泰证券	-	-	-	-	-	-
安信证券	-	-	-	-	-	-
川财证券	-	-	-	-	-	-

11.8 其他重大事件

序号	公告事项	法定披露方式	法定披露日期
1	万家基金管理有限公司关于调整旗下部分基金在北京雪球基金销售有限公司申购、定投起点的公告	指定媒介	2022-01-20
2	万家沪深 300 指数增强型证券投资基金 2021 年第 4 季度报告	指定媒介	2022-01-21
3	万家基金管理有限公司关于旗下基金在中金财富证券开通申购、转换、定投及参与其费率优惠活动的公告	指定媒介	2022-02-21
4	万家基金管理有限公司关于调整旗下基金在北京雪球基金销售有限公司申购、定投起点的公告	指定媒介	2022-03-02
5	万家基金管理有限公司关于旗下基金新增奕丰金融为销售机构并开通转换、基金定投业务及参与其费率优惠活动的公告	指定媒介	2022-03-03
6	万家基金管理有限公司关于旗下部分基金在泰信财富开通申购、转换、定投及参与其费率优惠活动的公告	指定媒介	2022-03-07
7	万家基金管理有限公司关于旗下部分基金在招商证券开通定投的公告	指定媒介	2022-03-14
8	万家基金管理有限公司关于旗下部分	指定媒介	2022-03-22

	基金调整最低申购金额的公告		
9	万家基金管理有限公司关于旗下部分基金新增宜信普泽为销售机构并开通转换、基金定投业务及参与其费率优惠活动的公告	指定媒介	2022-03-24
10	万家基金管理有限公司关于旗下基金在东方证券开通申购、转换、定投及参与其费率优惠活动的公告	指定媒介	2022-03-25
11	万家基金管理有限公司关于旗下基金在长城证券开通申购、转换、定投及参与其费率优惠活动的公告	指定媒介	2022-03-29
12	万家基金管理有限公司关于旗下部分基金在山西证券开通申购、转换、定投及参与其费率优惠活动的公告	指定媒介	2022-03-29
13	万家沪深 300 指数增强型证券投资基金 2021 年年度报告	指定媒介	2022-03-30
14	万家基金管理有限公司关于旗下基金在国泰君安证券开通申购、转换、定投及参与其费率优惠活动的公告	指定媒介	2022-04-06
15	万家基金管理有限公司关于旗下部分基金新增攀赢基金为销售机构并开通转换、基金定投业务及参与其费率优惠活动的公告	指定媒介	2022-04-12
16	万家沪深 300 指数增强型证券投资基金 2022 年第 1 季度报告	指定媒介	2022-04-21
17	万家基金管理有限公司关于旗下基金在申万宏源及申万宏源西部证券开通申购、转换、定投及参与其费率优惠活动的公告	指定媒介	2022-04-28
18	万家基金管理有限公司关于旗下部分基金新增日照银行股份有限公司为销售机构并开通相关业务的公告	指定媒介	2022-05-13
19	万家基金管理有限公司关于旗下部分基金新增中欧财富为销售机构并开通转换、基金定投业务及参与其费率优惠活动的公告	指定媒介	2022-05-26
20	万家基金管理有限公司关于旗下基金在九州证券开通申购、转换、定投及参与其费率优惠活动的公告	指定媒介	2022-06-18
21	万家基金管理有限公司关于万家沪深 300 指数增强型证券投资基金证券交易模式转换有关事项的公告	指定媒介	2022-06-21
22	万家沪深 300 指数增强型证券投资基金托管协议	指定媒介	2022-06-21

23	万家基金管理有限公司旗下基金更新招募说明书及基金产品资料概要的提示性公告	指定媒介	2022-06-23
24	万家基金管理有限公司关于万家沪深 300 指数增强型证券投资基金托管协议生效的公告	指定媒介	2022-06-23
25	万家沪深 300 指数增强型证券投资基金更新招募说明书（2022 年第 1 号）	指定媒介	2022-06-23
26	万家基金管理有限公司关于旗下部分基金新增苏宁基金为销售机构并开通转换、基金定投业务及参与其费率优惠活动的公告	指定媒介	2022-07-12
27	万家基金管理有限公司关于旗下部分基金在华创证券开通申购、转换、定投及参与其费率优惠活动的公告	指定媒介	2022-07-14
28	万家基金管理有限公司关于旗下部分基金新增新兰德为销售机构并开通转换、基金定投业务及参与其费率优惠活动的公告	指定媒介	2022-07-14
29	万家基金管理有限公司关于旗下部分基金新增万得基金为销售机构并开通转换、基金定投业务及参与其费率优惠活动的公告	指定媒介	2022-07-15
30	万家沪深 300 指数增强型证券投资基金 2022 年第 2 季度报告	指定媒介	2022-07-20
31	万家基金管理有限公司关于旗下部分基金新增江南银行为销售机构并开通转换、基金定投业务的公告	指定媒介	2022-08-04
32	万家基金管理有限公司关于旗下基金在华西证券开通申购、转换、定投及参与其费率优惠活动的公告	指定媒介	2022-08-18
33	万家基金管理有限公司关于旗下部分基金在东莞证券开通申购、转换、定投及参与其费率优惠活动的公告	指定媒介	2022-08-29
34	万家基金管理有限公司关于旗下部分基金新增江苏银行为销售机构并开通转换、基金定投业务的公告	指定媒介	2022-08-29
35	万家沪深 300 指数增强型证券投资基金 2022 年中期报告	指定媒介	2022-08-30
36	万家基金管理有限公司关于旗下部分基金新增凯石财富为销售机构并开通转换、基金定投业务及参与其费率优惠活动的公告	指定媒介	2022-09-06
37	万家基金管理有限公司关于新增兴业	指定媒介	2022-09-08

	银行股份有限公司银银平台为万家基金管理有限公司旗下基金销售机构并开通转换、基金定投业务的公告		
38	万家基金管理有限公司关于旗下基金在国金证券开通申购、转换、定投及参与其费率优惠活动的公告	指定媒介	2022-09-28
39	万家基金管理有限公司关于旗下部分基金在海通证券开通申购、转换、定投及参与其费率优惠活动的公告	指定媒介	2022-09-28
40	万家沪深 300 指数增强型证券投资基金招募说明书更新(2022 年第 2 号)	指定媒介	2022-09-30
41	万家沪深 300 指数增强型证券投资基金基金产品资料概要更新	指定媒介	2022-09-30
42	万家基金管理有限公司关于旗下部分基金在广发证券开通申购、转换、定投及参与其费率优惠活动的公告	指定媒介	2022-10-11
43	万家沪深 300 指数增强型证券投资基金 2022 年第 3 季度报告	指定媒介	2022-10-25
44	万家基金管理有限公司关于调整旗下部分基金在蚂蚁基金销售有限公司最低保有份额的公告	指定媒介	2022-11-18
45	万家基金管理有限公司关于旗下部分基金新增新浪仓石为销售机构并开通转换、基金定投业务及参与其费率优惠活动的公告	指定媒介	2022-12-03
46	万家基金管理有限公司关于旗下部分基金新增贵州银行为销售机构并开通转换、基金定投业务及参加费率优惠活动的公告	指定媒介	2022-12-06
47	万家基金管理有限公司关于旗下部分基金在中银国际证券开通申购、转换、定投业务及参与其费率优惠活动的公告	指定媒介	2022-12-09
48	万家基金管理有限公司关于旗下部分基金在财通证券开通申购、转换、定投业务及参与其费率优惠活动的公告	指定媒介	2022-12-22

§ 12 影响投资者决策的其他重要信息

12.1 报告期内单一投资者持有基金份额比例达到或超过 20%的情况

投资者类别	报告期内持有基金份额变化情况					报告期末持有基金情况	
	序号	持有基金份额比例达到或者超过 20%的时	期初份额	申购份额	赎回份额	持有份额	份额占比 (%)

		间区间					
机构	1	20220909 – 20221226	-	781, 226, 787. 08	145, 556, 5 89. 78	635, 670, 197. 3 0	19. 40
	2	20220101 – 20220307	93, 146, 37 3. 92	-	-	93, 146, 373. 92	2. 84
产品特有风险							
<p>报告期内本基金出现了单一投资者份额占比达到或超过 20%的情况。未来本基金如果出现巨额赎回甚至集中赎回，基金管理人可能无法及时变现基金资产，可能对基金份额净值产生一定的影响；极端情况下可能引发基金的流动性风险，发生暂停赎回或延缓支付赎回款项；若个别投资者巨额赎回后本基金出现连续六十个工作日基金资产净值低于 5000 万元，还可能面临转换运作方式、与其他基金合并或者终止基金合同等情形。</p>							

§ 13 备查文件目录

13.1 备查文件目录

- 1、中国证监会批准本基金发行及募集的文件。
- 2、《万家沪深 300 指数增强型证券投资基金基金合同》；
- 3、万家基金管理有限公司批准成立文件、营业执照、公司章程。
- 4 本报告期内在中国证监会指定媒介公开披露的基金净值、更新招募说明书及其他临时公告。
- 5、万家沪深 300 指数增强型证券投资基金 2022 年年度报告原文。
- 6、万家基金管理有限公司董事会决议。
- 7、《万家沪深 300 指数增强型证券投资基金托管协议》。

13.2 存放地点

基金管理人和基金托管人的住所，并登载于基金管理人网站：www.wjasset.com。

13.3 查阅方式

投资者可在营业时间至基金管理人办公场所免费查阅或登录基金管理人网站查阅。

万家基金管理有限公司

2023 年 3 月 30 日