

华泰柏瑞战略新兴产业混合型证券投资基金

2022 年年度报告

2022 年 12 月 31 日

基金管理人：华泰柏瑞基金管理有限公司

基金托管人：中国银行股份有限公司

送出日期：2023 年 3 月 31 日

§ 1 重要提示及目录

1.1 重要提示

基金管理人的董事会及董事保证本报告所载资料不存在虚假记载、误导性陈述或重大遗漏，并对其内容的真实性、准确性和完整性承担个别及连带的法律责任。本年度报告已经三分之二以上独立董事签字同意，并由董事长签发。

基金托管人中国银行股份有限公司根据本基金合同规定，于 2023 年 3 月 30 日复核了本报告中的财务指标、净值表现、利润分配情况、财务会计报告、投资组合报告等内容，保证复核内容不存在虚假记载、误导性陈述或者重大遗漏。

基金管理人承诺以诚实信用、勤勉尽责的原则管理和运用基金资产，但不保证基金一定盈利。

基金的过往业绩并不代表其未来表现。投资有风险，投资者在作出投资决策前应仔细阅读本基金的招募说明书及其更新。

本年度报告财务资料已经审计，普华永道中天会计师事务所（特殊普通合伙）为本基金出具了无保留意见的审计报告。

本报告期自 2022 年 1 月 1 日起至 2022 年 12 月 31 日止。

1.2 目录

§ 1 重要提示及目录	2
1.1 重要提示	2
1.2 目录	3
§ 2 基金简介	5
2.1 基金基本情况	5
2.2 基金产品说明	5
2.3 基金管理人和基金托管人	5
2.4 信息披露方式	6
2.5 其他相关资料	6
§ 3 主要财务指标、基金净值表现及利润分配情况	6
3.1 主要会计数据和财务指标	6
3.2 基金净值表现	8
3.3 过去三年基金的利润分配情况	10
§ 4 管理人报告	11
4.1 基金管理人及基金经理情况	11
4.2 管理人对报告期内本基金运作合规守信情况的说明	14
4.3 管理人对报告期内公平交易情况的专项说明	14
4.4 管理人对报告期内基金的投资策略和业绩表现的说明	15
4.5 管理人对宏观经济、证券市场及行业走势的简要展望	16
4.6 管理人内部有关本基金的监察稽核工作情况	17
4.7 管理人对报告期内基金估值程序等事项的说明	18
4.8 管理人对报告期内基金利润分配情况的说明	18
4.9 报告期内管理人对本基金持有人数或基金资产净值预警情形的说明	18
§ 5 托管人报告	18
5.1 报告期内本基金托管人合规守信情况声明	18
5.2 托管人对报告期内本基金投资运作合规守信、净值计算、利润分配等情况的说明	18
5.3 托管人对本年度报告中财务信息等内容的真实、准确和完整发表意见	18
§ 6 审计报告	19
6.1 审计报告基本信息	19
6.2 审计报告的基本内容	19
§ 7 年度财务报表	21
7.1 资产负债表	21
7.2 利润表	22
7.3 净资产（基金净值）变动表	23
7.4 报表附注	25
§ 8 投资组合报告	58

8.1 期末基金资产组合情况	58
8.2 报告期末按行业分类的股票投资组合	59
8.3 期末按公允价值占基金资产净值比例大小排序的所有股票投资明细	59
8.4 报告期内股票投资组合的重大变动	61
8.5 期末按债券品种分类的债券投资组合	67
8.6 期末按公允价值占基金资产净值比例大小排序的前五名债券投资明细	67
8.7 期末按公允价值占基金资产净值比例大小排序的所有资产支持证券投资明细	67
8.8 报告期末按公允价值占基金资产净值比例大小排序的前五名贵金属投资明细	67
8.9 期末按公允价值占基金资产净值比例大小排序的前五名权证投资明细	67
8.10 本基金投资股指期货的投资政策	67
8.11 报告期末本基金投资的国债期货交易情况说明	67
8.12 投资组合报告附注	67
§ 9 基金份额持有人信息	68
9.1 期末基金份额持有人户数及持有人结构	68
9.2 期末基金管理人的从业人员持有本基金的情况	69
9.3 期末基金管理人的从业人员持有本开放式基金份额总量区间情况	69
§ 10 开放式基金份额变动	69
§ 11 重大事件揭示	69
11.1 基金份额持有人大会决议	69
11.2 基金管理人、基金托管人的专门基金托管部门的重大人事变动	70
11.3 涉及基金管理人、基金财产、基金托管业务的诉讼	70
11.4 基金投资策略的改变	70
11.5 为基金进行审计的会计师事务所情况	70
11.6 管理人、托管人及其高级管理人员受稽查或处罚等情况	70
11.7 基金租用证券公司交易单元的有关情况	70
11.8 其他重大事件	75
§ 12 影响投资者决策的其他重要信息	77
12.1 报告期内单一投资者持有基金份额比例达到或超过 20%的情况	77
12.2 影响投资者决策的其他重要信息	77
§ 13 备查文件目录	77
13.1 备查文件目录	77
13.2 存放地点	77
13.3 查阅方式	77

§ 2 基金简介

2.1 基金基本情况

基金名称	华泰柏瑞战略新兴产业混合型证券投资基金	
基金简称	华泰柏瑞战略新兴产业混合	
基金主代码	005409	
基金运作方式	契约型开放式	
基金合同生效日	2018 年 1 月 16 日	
基金管理人	华泰柏瑞基金管理有限公司	
基金托管人	中国银行股份有限公司	
报告期末基金份额总额	81,404,686.48 份	
基金合同存续期	不定期	
下属分级基金的基金简称	华泰柏瑞战略新兴产业混合 A	华泰柏瑞战略新兴产业混合 C
下属分级基金的交易代码	005409	010032
报告期末下属分级基金的份额总额	74,381,979.36 份	7,022,707.12 份

2.2 基金产品说明

投资目标	在严格控制风险和保持资产流动性的前提下，把握战略新兴产业投资机会，追求超越业绩比较基准的投资回报，力争基金资产的持续稳健增值。
投资策略	本基金在宏观经济分析基础上，结合政策面、市场资金面等情况，在经济周期不同阶段，依据市场不同表现，在大类资产中进行配置，把握战略新兴产业的投资机会，保证整体投资业绩的持续性。
业绩比较基准	本基金的业绩比较基准为：中证新兴产业指数收益率*80%+中债综合指数收益率*20%。
风险收益特征	本基金为混合型基金，其预期风险和预期收益水平高于货币型基金、债券型基金，低于股票型基金。本基金可能投资港股通标的股票，除需承担与境内证券投资基金类似的市场波动风险等一般投资风险，还需承担汇率风险以及香港市场风险等境外证券市场投资所面临的特别投资风险。

2.3 基金管理人和基金托管人

项目		基金管理人	基金托管人
名称		华泰柏瑞基金管理有限公司	中国银行股份有限公司
信息披露负责人	姓名	刘万方	许俊
	联系电话	021-38601777	010-66596688
	电子邮箱	cs4008880001@huatai-pb.com	fxjd_hq@bank-of-china.com
客户服务电话	400-888-0001	95566	
传真	021-38601799	010-66594942	
注册地址	上海市浦东新区民生路 1199 弄证	北京市西城区复兴门内大街 1 号	

	大五道口广场 1 号 17 层	
办公地址	上海市浦东新区民生路 1199 弄证大五道口广场 1 号 17 层	北京市西城区复兴门内大街 1 号
邮政编码	200135	100818
法定代表人	贾波	刘连舸

2.4 信息披露方式

本基金选定的信息披露报纸名称	证券时报
登载基金年度报告正文的管理人互联网网址	http://www.huatai-pb.com
基金年度报告备置地点	上海市浦东新区民生路 1199 弄证大五道口广场 1 号楼 17 层及基金托管人住所

2.5 其他相关资料

项目	名称	办公地址
会计师事务所	普华永道中天会计师事务所 (特殊普通合伙)	中国上海市黄浦区湖滨路 202 号领展企业广场 2 座普华永道中心 11 楼
注册登记机构	华泰柏瑞基金管理有限公司	上海市浦东新区民生路 1199 弄上海证大五道口广场 1 号 17 层

§ 3 主要财务指标、基金净值表现及利润分配情况

3.1 主要会计数据和财务指标

金额单位：人民币元

3.1.1 期间数据和指标	2022 年		2021 年		2020 年	2020 年 8 月 20 日(基金合同生效日)-2020 年 12 月 31 日
	华泰柏瑞战略新兴产业混合 A	华泰柏瑞战略新兴产业混合 C	华泰柏瑞战略新兴产业混合 A	华泰柏瑞战略新兴产业混合 C	华泰柏瑞战略新兴产业混合 A	华泰柏瑞战略新兴产业混合 C
本期已实现收益	-83,623,058.14	-15,154,254.77	112,218,800.55	4,462,074.33	237,035,711.56	413,934.26
本期利润	-88,112,380.42	-14,198,032.78	59,162,561.19	166,607.95	242,252,274.53	950,102.84
加权平均基金份额本期利润	-0.7659	-0.7250	0.4310	0.0210	0.8412	0.2277
本期加权	-37.75%	-35.98%	20.07%	0.95%	53.84%	12.07%

平均 净值 利润 率						
本期 基金 份额 净值 增长 率	-28.23%	-28.81%	23.99%	22.99%	76.66%	8.99%
3.1. 2 期 末数 据和 指标	2022 年末		2021 年末		2020 年末	
期末 可供 分配 利润	59,364,278.43	5,370,488.91	177,802,196.76	42,245,585.64	243,163,261.13	6,673,493.13
期末 可供 分配 基金 份额 利润	0.7981	0.7647	1.5054	1.4788	0.9851	0.9919
期末 基金 资产 净值	133,746,257.79	12,393,196.03	295,910,211.39	70,813,282.56	498,789,603.10	13,560,589.22
期末 基金 份额 净值	1.7981	1.7647	2.5054	2.4788	2.0206	2.0155
3.1. 3 累 计期 末指 标	2022 年末		2021 年末		2020 年末	
基金 份额 累计 净值 增长 率	79.81%	-4.57%	150.54%	34.05%	102.06%	8.99%

注：1、所述基金业绩指标不包括持有人认购或交易基金的各项费用，计入费用后实际收益水平要低于所列数字。

2、本期已实现收益指基金本期利息收入、投资收益、其他收入（不含公允价值变动收益）扣除相关费用和信用减值损失后的余额，本期利润为本期已实现收益加上本期公允价值变动收益。

3、对期末可供分配利润，采用期末资产负债表中未分配利润与未分配利润中已实现部分的孰低数。

3.2 基金净值表现

3.2.1 基金份额净值增长率及其与同期业绩比较基准收益率的比较

华泰柏瑞战略新兴产业混合 A

阶段	份额净值增长率①	份额净值增长率标准差②	业绩比较基准收益率③	业绩比较基准收益率标准差④	①-③	②-④
过去三个月	-2.80%	1.00%	3.17%	1.09%	-5.97%	-0.09%
过去六个月	-17.12%	1.00%	-13.04%	1.01%	-4.08%	-0.01%
过去一年	-28.23%	1.34%	-23.04%	1.18%	-5.19%	0.16%
过去三年	57.20%	1.46%	9.86%	1.24%	47.34%	0.22%
自基金合同生效起至今	79.81%	1.36%	5.16%	1.22%	74.65%	0.14%

华泰柏瑞战略新兴产业混合 C

阶段	份额净值增长率①	份额净值增长率标准差②	业绩比较基准收益率③	业绩比较基准收益率标准差④	①-③	②-④
过去三个月	-3.00%	1.00%	3.17%	1.09%	-6.17%	-0.09%
过去六个月	-17.46%	1.00%	-13.04%	1.01%	-4.42%	-0.01%
过去一年	-28.81%	1.34%	-23.04%	1.18%	-5.77%	0.16%
自基金合同生效起至今	-4.57%	1.35%	-13.68%	1.14%	9.11%	0.21%

3.2.2 自基金合同生效以来基金份额累计净值增长率变动及其与同期业绩比较基准收益率变动的比较

华泰柏瑞战略新兴产业混合A累计净值增长率与同期业绩比较基准收益率的历史走势对比图

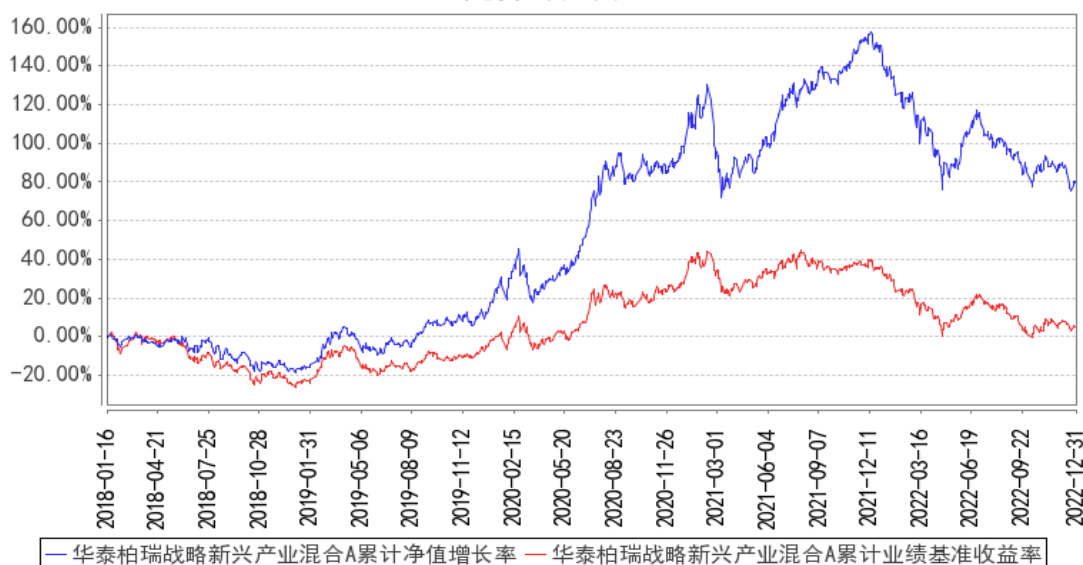

华泰柏瑞战略新兴产业混合C累计净值增长率与同期业绩比较基准收益率的历史走势对比图

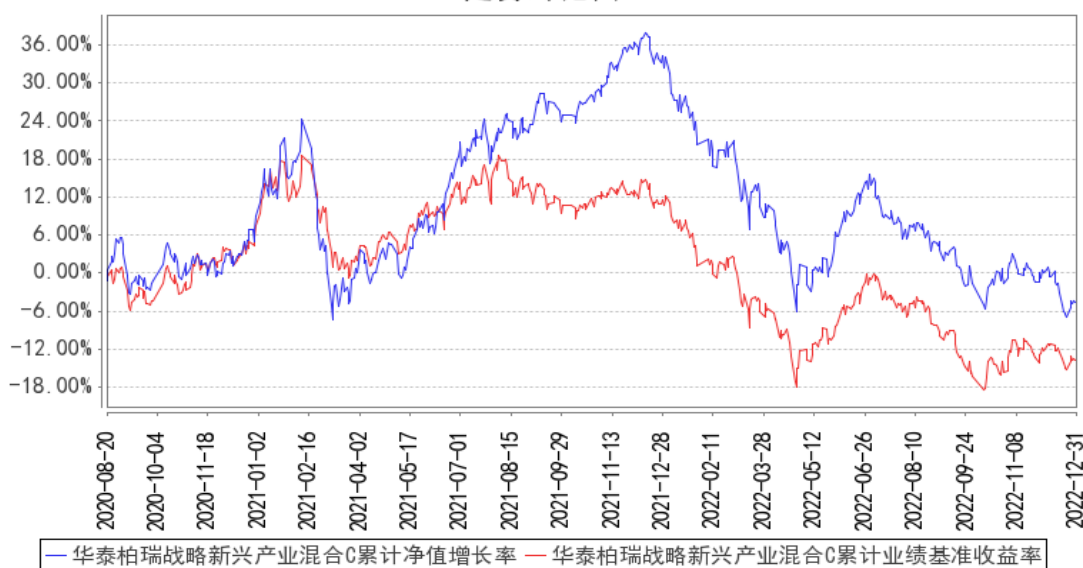

注：A类份额图示日期为2018年1月16日至2022年12月31日，C类份额图示日期为2020年8月20日至2022年12月31日。

3.2.3 自基金合同生效以来基金每年净值增长率及其与同期业绩比较基准收益率的比较

华泰柏瑞战略新兴产业混合A基金每年净值增长率与同期业绩比较基准收益率的对比图

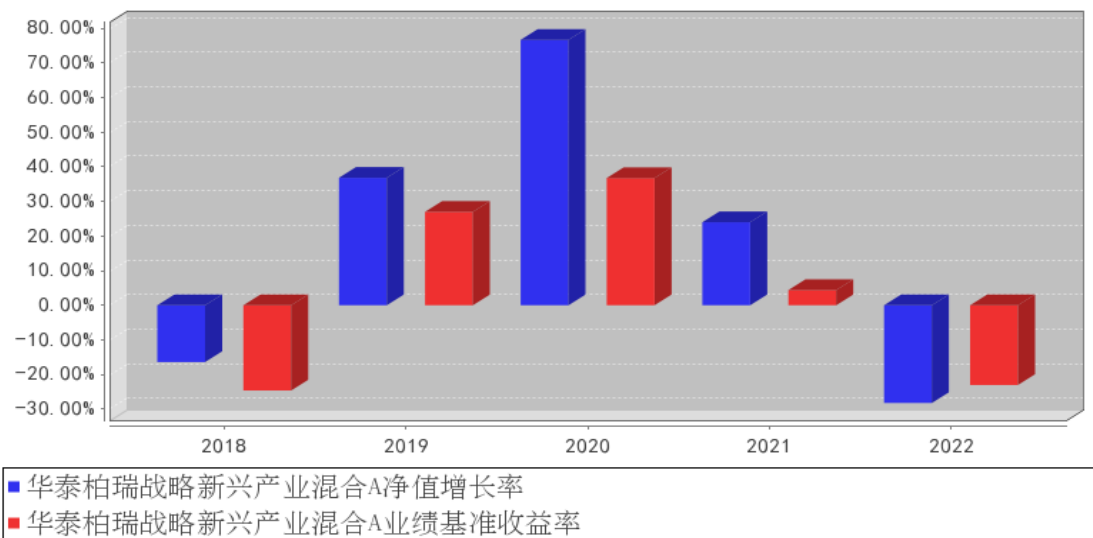

华泰柏瑞战略新兴产业混合C基金每年净值增长率与同期业绩比较基准收益率的对比图

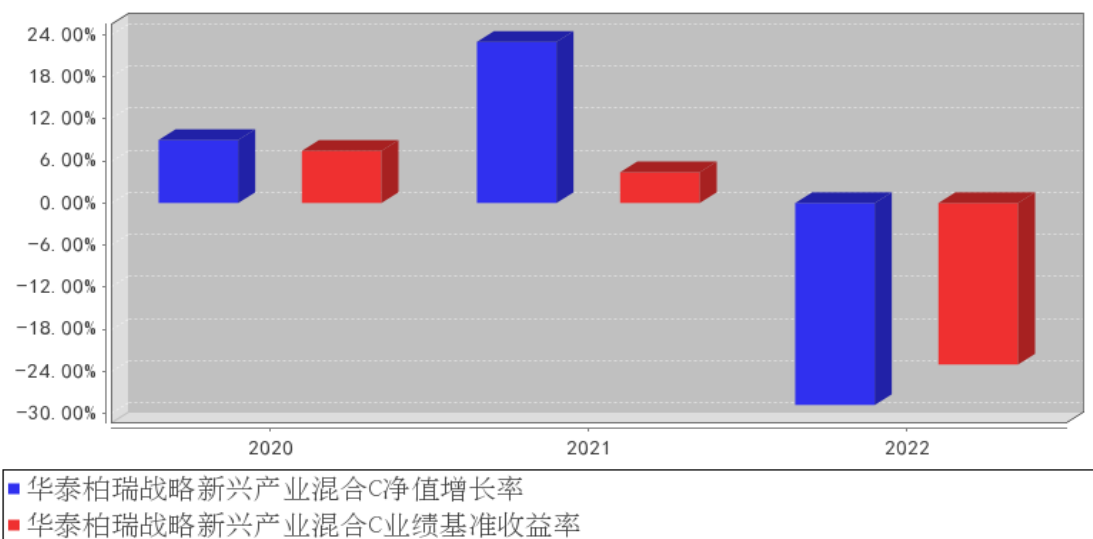

注：A 类份额 2018 年度的相关数据根据当年的实际存续期计算。C 类份额 2020 年度的相关数据根据当年的实际存续期计算。

3.3 过去三年基金的利润分配情况

注：无。

§ 4 管理人报告

4.1 基金管理人及基金经理情况

4.1.1 基金管理人及其管理基金的经验

本基金管理人为华泰柏瑞基金管理有限公司。华泰柏瑞基金管理有限公司是经中国证监会批准，于 2004 年 11 月 18 日成立的合资基金管理公司，注册资本为 2 亿元人民币。目前的股东构成为华泰证券股份有限公司、柏瑞投资有限责任公司（原 AIGGIC）和苏州新区高新技术产业股份有限公司，出资比例分别为 49%、49%和 2%。目前公司旗下管理华泰柏瑞盛世中国混合型证券投资基金、华泰柏瑞金字塔稳本增利债券型证券投资基金、上证红利交易型开放式指数证券投资基金、华泰柏瑞积极成长混合型证券投资基金、华泰柏瑞价值增长混合型证券投资基金、华泰柏瑞货币市场证券投资基金、华泰柏瑞行业领先混合型证券投资基金、华泰柏瑞量化先行混合型证券投资基金、华泰柏瑞亚洲领导企业混合型证券投资基金、华泰柏瑞信用增利债券型证券投资基金、华泰柏瑞沪深 300 交易型开放式指数证券投资基金、华泰柏瑞沪深 300 交易型开放式指数证券投资基金联接基金、华泰柏瑞稳健收益债券型证券投资基金、华泰柏瑞量化增强混合型证券投资基金、华泰柏瑞丰盛纯债债券型证券投资基金、华泰柏瑞季季红债券型证券投资基金、华泰柏瑞创新升级混合型证券投资基金、华泰柏瑞量化优选灵活配置混合型证券投资基金、华泰柏瑞创新动力灵活配置混合型证券投资基金、华泰柏瑞量化驱动灵活配置混合型证券投资基金、华泰柏瑞积极优选股票型证券投资基金、华泰柏瑞新利灵活配置混合型证券投资基金、华泰柏瑞中证 500 交易型开放式指数证券投资基金、华泰柏瑞中证 500 交易型开放式指数证券投资基金联接基金、华泰柏瑞消费成长灵活配置混合型证券投资基金、华泰柏瑞量化智慧灵活配置混合型证券投资基金、华泰柏瑞健康生活灵活配置混合型证券投资基金、华泰柏瑞量化绝对收益策略定期开放混合型发起式证券投资基金、华泰柏瑞交易型货币市场基金、华泰柏瑞激励动力灵活配置混合型证券投资基金、华泰柏瑞精选回报灵活配置混合型证券投资基金、华泰柏瑞量化对冲稳健收益定期开放混合型发起式证券投资基金、华泰柏瑞天添宝货币市场基金、华泰柏瑞多策略灵活配置混合型证券投资基金、华泰柏瑞新经济沪港深灵活配置混合型证券投资基金、华泰柏瑞鼎利灵活配置混合型证券投资基金、华泰柏瑞享利灵活配置混合型证券投资基金、华泰柏瑞量化创优灵活配置混合型证券投资基金、华泰柏瑞生物医药灵活配置混合型证券投资基金、华泰柏瑞富利灵活配置混合型证券投资基金、华泰柏瑞量化阿尔法灵活配置混合型证券投资基金、华泰柏瑞港股通量化灵活配置混合型证券投资基金、华泰柏瑞战略新兴产业混合型证券投资基金、华泰柏瑞新金融地产灵活配置混合型证券投资基金、华泰柏瑞 MSCI 中国 A 股国际通交易型开放式指数基金、华泰柏瑞医疗健康混合型证券投资基金、华泰柏瑞 MSCI 中国 A 股国际通指数基金联接基金、华泰柏瑞中证红利低

波动交易型开放式指数证券投资基金、华泰柏瑞量化明选混合型证券投资基金、华泰柏瑞基本面智选混合型证券投资基金、华泰柏瑞中证红利低波动交易型开放式指数证券投资基金联接基金、华泰柏瑞锦泰一年定期开放债券型证券投资基金、华泰柏瑞中证科技 100 交易型开放式指数证券投资基金、华泰柏瑞益通三个月定期开放债券型发起式证券投资基金、华泰柏瑞研究精选混合型证券投资基金、华泰柏瑞景气回报一年持有期混合型证券投资基金、华泰柏瑞锦兴 39 个月定期开放债券型证券投资基金、华泰柏瑞锦瑞债券型证券投资基金、华泰柏瑞益商一年定期开放债券型发起式证券投资基金、华泰柏瑞中证科技 100 交易型开放式指数证券投资基金联接基金、华泰柏瑞质量成长混合型证券投资基金、华泰柏瑞行业精选混合型证券投资基金、华泰柏瑞鸿利中短债债券型证券投资基金、华泰柏瑞景气优选混合型证券投资基金、华泰柏瑞品质优选混合型证券投资基金、华泰柏瑞景利混合型证券投资基金、华泰柏瑞优势领航混合型证券投资基金、华泰柏瑞上证科创板 50 成份交易型开放式指数证券投资基金、华泰柏瑞锦乾债券型证券投资基金、华泰柏瑞量化创盈混合型证券投资基金、华泰柏瑞成长智选混合型证券投资基金、华泰柏瑞中证光伏产业交易型开放式指数证券投资基金、华泰柏瑞量化创享混合型证券投资基金、华泰柏瑞中证港股通 50 交易型开放式指数证券投资基金、华泰柏瑞质量领先混合型证券投资基金、华泰柏瑞中证沪港深互联网交易型开放式指数证券投资基金、华泰柏瑞中证智能汽车主题交易型开放式指数证券投资基金、华泰柏瑞中证动漫游戏交易型开放式指数证券投资基金、华泰柏瑞中证稀土产业交易型开放式指数证券投资基金、华泰柏瑞品质成长混合型证券投资基金、华泰柏瑞上证科创板 50 成份交易型开放式指数证券投资基金联接基金、华泰柏瑞中证 1000 交易型开放式指数证券投资基金、华泰柏瑞质量精选混合型证券投资基金、华泰柏瑞中证物联网主题交易型开放式指数证券投资基金、华泰柏瑞港股通时代机遇混合型证券投资基金、华泰柏瑞南方东英恒生科技指数交易型开放式指数证券投资基金、华泰柏瑞行业严选混合型证券投资基金、华泰柏瑞中证企业核心竞争力 50 交易型开放式指数证券投资基金、华泰柏瑞中证沪港深创新药产业交易型开放式指数证券投资基金、华泰柏瑞远见智选混合型证券投资基金、华泰柏瑞中证全指医疗保健设备与服务交易型开放式指数证券投资基金、华泰柏瑞中证光伏产业交易型开放式指数证券投资基金联接基金、华泰柏瑞恒利混合型证券投资基金、华泰柏瑞景气成长混合型证券投资基金、华泰柏瑞创业板科技交易型开放式指数证券投资基金、华泰柏瑞中证港股通 50 交易型开放式指数证券投资基金发起式联接基金、华泰柏瑞锦元债券型证券投资基金、华泰柏瑞上证红利交易型开放式指数证券投资基金联接基金、华泰柏瑞中证沪港深品牌消费 50 交易型开放式指数证券投资基金、华泰柏瑞中证 500 增强策略交易型开放式指数证券投资基金、华泰柏瑞中证稀土产业交易型开放式指数证券投资基金发起式联接基金、华泰柏瑞景气汇选三年持有期混合型证券投资基金、华泰柏瑞中证沪港

深云计算产业交易型开放式指数证券投资基金、华泰柏瑞中证港股通科技交易型开放式指数证券投资基金、华泰柏瑞聚优智选一年持有期混合型证券投资基金、华泰柏瑞匠心汇选混合型证券投资基金、华泰柏瑞鸿益 30 天滚动持有短债债券型证券投资基金、华泰柏瑞中证港股通高股息投资交易型开放式指数证券投资基金 (QDII)、华泰柏瑞恒悦混合型证券投资基金、华泰柏瑞中证全指电力公用事业交易型开放式指数证券投资基金、华泰柏瑞中证 500 指数增强型证券投资基金、华泰柏瑞鸿裕 90 天滚动持有短债债券型证券投资基金、华泰柏瑞恒泽混合型证券投资基金、华泰柏瑞中证同业存单 AAA 指数 7 天持有期证券投资基金、华泰柏瑞匠心臻选混合型证券投资基金、华泰柏瑞中证中药交易型开放式指数证券投资基金、华泰柏瑞低碳经济智选混合型证券投资基金、华泰柏瑞国证疫苗与生物科技交易型开放式指数证券投资基金、华泰柏瑞南方东英恒生科技指数交易型开放式指数证券投资基金联接基金 (QDII)、华泰柏瑞益兴三个月定期开放债券型证券投资基金、华泰柏瑞景气驱动混合型证券投资基金、华泰柏瑞中证韩交所中韩半导体交易型开放式指数证券投资基金 (QDII)、华泰柏瑞益安三个月定期开放债券型证券投资基金、华泰柏瑞行业优选 6 个月持有期混合型证券投资基金、华泰柏瑞中证 1000 增强策略交易型开放式指数证券投资基金、华泰柏瑞中证香港 300 金融服务交易型开放式指数证券投资基金 (QDII)。截至 2022 年 12 月 31 日，公司基金管理规模为 3,091.70 亿元。

4.1.2 基金经理（或基金经理小组）及基金经理助理简介

姓名	职务	任本基金的基金经理（助理）期限		证券从业年限	说明
		任职日期	离任日期		
王林军	本基金的基金经理助理	2022 年 11 月 8 日	-	5 年	清华大学电气工程专业硕士。2017 年 2 月加入华泰柏瑞基金管理有限公司。2021 年 12 月起任基金经理助理。
吴邦栋	投资二部副总监、本基金的基金经理	2020 年 3 月 26 日	-	11 年	上海财经大学金融学硕士。曾任长江证券股份有限公司研究员、农银汇理基金管理有限公司研究员。2015 年 6 月加入华泰柏瑞基金管理有限公司，任高级研究员兼基金经理助理。2018 年 3 月起任华泰柏瑞创新动力灵活配置混合型证券投资基金的基金经理。2018 年 4 月至 2018 年 11 月任华泰柏瑞爱利灵活配置混合型证券投资基金的基金经理。2018 年 4 月至 2020 年 8 月任华泰柏瑞新利灵活配置混合型证券投资基金的基金经理。2018 年 4 月至 2020 年 12 月任华泰柏瑞鼎利灵活配置混合型证券投资基金的基金经理。2020 年 2 月至 2022 年 1 月任华泰柏瑞锦瑞债券型证券投资基金的基金经理。2020 年 3 月起任华泰柏瑞

					战略新兴产业混合型证券投资基金的基金经理。2020 年 6 月起任华泰柏瑞精选回报灵活配置混合型证券投资基金的基金经理。2020 年 9 月起任华泰柏瑞景利混合型证券投资基金的基金经理。2021 年 9 月起任华泰柏瑞景气成长混合型证券投资基金的基金经理。2022 年 9 月起任华泰柏瑞景气驱动混合型证券投资基金的基金经理。
谭笑	研究部副 总监、本 基金的基 金经理助 理	2022 年 6 月 23 日	-	8 年	山东大学金融学硕士。2014 年 7 月加入华泰柏瑞基金管理有限公司，现任研究部副 总监兼基金经理助理。

注：证券从业的含义遵从行业协会《证券业从业人员资格管理办法》的相关规定。任职日期和离任日期指基金管理公司作出决定之日。

4.1.3 期末兼任私募资产管理计划投资经理的基金经理同时管理的产品情况

注：截至本报告期末，本基金的基金经理不存在兼任私募资产管理计划投资经理的情况。

4.2 管理人对报告期内本基金运作合规守信情况的说明

本报告期内，本基金管理人严格遵守《中华人民共和国证券法》、《中华人民共和国证券投资基金法》、《公开募集证券投资基金运作管理办法》及其他相关法律、法规的规定以及本基金的《基金合同》的约定，在严格控制风险的基础上，忠实履行基金管理职责，为基金份额持有人谋求最大利益。在本报告期内，基金投资管理符合有关法律、法规的规定及基金合同的约定，不存在损害基金份额持有人利益的行为。

4.3 管理人对报告期内公平交易情况的专项说明

4.3.1 公平交易制度和控制方法

报告期内，本基金管理人根据《证券投资基金管理公司公平交易制度指导意见》的要求，建立了科学完善的公平交易管理制度，从事前、事中和事后等环节严格控制不同基金之间可能发生的利益输送。投资部和研究部通过规范的决策流程公平对待不同投资组合。交易部对投资指令的合规性、有效性及合理性进行独立审核，对于场内交易的非组合指令启用投资管理系统中的公平交易模块；对于场外交易按照时间优先价格优先的原则公平对待不同帐户。风险管理部对报告期内的交易进行日常监控和分析评估，同时对投资组合的交易价差在不同时间窗（如日内、3 日、5 日）下进行分析，综合判断各基金之间是否存在不公平交易或利益输送的可能，确保公平交易的实施。

4.3.2 公平交易制度的执行情况

本报告期内，公司将投资管理职能和交易执行职能完全隔离，实行集中交易制度，由交易部为公募基金、专户理财和海外投资等业务统一交易服务，为公平交易的实施提供了较好的保障。

目前公司公募基金经理有兼任私募资产管理计划投资经理的情况，兼任业务遵照相关法律法规要求进行，同时遵守公司公平交易制度。公司机构设置合理，公平交易的相关管理制度健全，投资决策流程完善，各项制度执行情况良好。交易价差分析表明公司旗下各基金均得到了公平对待，不存在非公平交易和利益输送的行为。经过对不同基金之间交易相同证券时的同向交易价差进行分析发现，报告期内基金之间的买卖交易价差总体上处于正常的合理水平。

4.3.3 异常交易行为的专项说明

本基金管理人根据《异常交易监控与管理办法》对投资交易过程中可能发生的异常交易行为进行监督和管理。投资部负责对异常交易行为进行事前识别和检查，交易部负责对异常交易行为的事中监督和控制，风险管理部及异常交易评估小组负责异常交易行为的事后审查和评估。本报告期内，该制度执行情况良好，无论在二级市场还是在大宗交易或者一级市场申购等交易中，均没有发现影响证券价格或者严重误导其他投资者等异常交易行为。

本报告期本基金与公司所管理的其他投资组合没有参与交易所公开竞价单边交易量超过该证券当日成交量 5% 的同日反向交易。

4.4 管理人对报告期内基金的投资策略和业绩表现的说明

4.4.1 报告期内基金投资策略和运作分析

2022 年，A 股市场连续遭遇海外美联储大幅加息、俄乌冲突，国内疫情反复扰动、地产信用风险等“黑天鹅”冲击而显著回调，期间市场行情一波三折、两度受挫又两度回暖。首先，年初美联储加息预期快速升温、美债利率陡峭上行导致全球共振下跌。至 2 月底，俄乌冲突爆发进一步带动市场避险情绪升温。3、4 月国内疫情多地蔓延并严重阻滞供应链、拖累经济，市场再次大跌。直至 4 月底，国内疫情逐渐好转、复工复产快速推进、各项稳增长措施密集落地之下，市场终于触底反弹。此后 5、6 月显著修复。但 7 月开始，多地房贷断供事件发酵、地产信用风险快速升温，叠加 8、9 月疫情再度出现反复、夏季多地高温限电等扰动再度冲击国内经济，以及美联储超预期鹰派、人民币跌破 7，市场风险偏好快速收敛、遭遇“二次探底”。进入 11 月，随着海外通胀逐步见顶、美债利率回落、外资逐步回流，以及国内政策宽松持续加码，同时防疫措施优化。多重因素共同推动 11 月市场显著修复。结构上，金融地产、消费等价值板块领涨，而成长风格整体震荡休整。此后 12 月，月初防疫管控放松落地，消费板块继续带动市场修复。但行至 12 月中旬，随着放开之后感染数量快速增加、避险情绪抬升，以及 12 月 16 日经济工作会议后市场对政

策宽松的预期基本落地，主导市场的核心矛盾重新回归对现实基本面的担忧。市场也重新陷入震荡。2022 年全年，创业板指、沪深 300、上证综指分别下跌 31.35%、29.37%和 15.12%。风格上，周期、价值表现相对占优。

行业层面，对应市场两度受挫又两度回暖，市场也经历了“成长大跌、低估值躁动、周期领涨→成长跌深反弹→消费、金融大跌→低估值、消费反转修复”的轮动。第一阶段，年初至 4 月，在美联储收紧预期导致成长显著回调的同时，稳增长预期升温驱动金融地产取得相对收益，俄乌冲突导致的大宗商品涨价更带动周期逆市上涨。直至 4 月国内疫情冲击超预期，市场陷入普跌。第二阶段，4 月底至 7 月初，疫情影响消退、复工复产快速推进，叠加美债利率上行放缓，率先复工复产的电力设备、汽车、国防军工等高端制造产业链领涨。第三阶段，7 月至 10 月底，受地产信用风险、疫情和高温限电等因素拖累，市场对于经济复苏的预期被打破，银行、消费再次遭遇显著回调领跌市场并创年内新低。同时成长也在经历前期的显著上涨后，随着市场风险偏好收敛、美债利率上行而震荡回落。但另一方面，尽管市场整体表现不佳，但是宽松的货币环境催化下，市场交易活跃度仍然较高，赚钱效应向中小盘倾斜。第四阶段，11 月至年底。11 月，随着国内政策宽松持续加码，同时防疫措施优化。金融地产、消费等价值板块引领市场修复。12 月初防疫管控放松落地，消费板块继续领涨。但 12 月中旬开始，随着放开之后感染数量快速增加，同时经济工作会议后市场对政策宽松的预期基本落地，前期显著上涨的消费、金融地产出现回调。

本基金在报告期内继续保持行业及个股景气度选股思路，整体来说行业配置上较为均衡，成长股比例略有增加，主要以消费以及高端制造类的成长个股为主。

4.4.2 报告期内基金的业绩表现

截至本报告期末华泰柏瑞战略新兴产业混合 A 的基金份额净值为 1.7981 元，本报告期基金份额净值增长率为-28.23%，同期业绩比较基准收益率为-23.04%，截至本报告期末华泰柏瑞战略新兴产业混合 C 的基金份额净值为 1.7647 元，本报告期基金份额净值增长率为-28.81%，同期业绩比较基准收益率为-23.04%。

4.5 管理人对宏观经济、证券市场及行业走势的简要展望

短期内，在经历去年底以来跌深反弹的贝塔行情后，市场正逐步进入由基本面主导的阿尔法行情：1) 高频数据指向年初开工建设、经济复苏等仍有分歧，阶段性市场开始进入等待验证的窗口。2) 资金层面，去年底以来外资大幅流入，成为年初市场修复的重要驱动力。但近期外资流入有所放缓，同时国内资金仍未大幅入场，导致市场从此前的增量市场重新进入存量市场。3) 随着市场底部修复，指数股权风险溢价已从历史高位回落，阶段性市场修复动能有所下降。

但对于 2023 全年，A 股市场的修复远未结束。首先，2023 年中国经济确定性向好，基本面有

支撑。其次，美国经济走弱、通胀下行之下，去年底以来美联储货币政策已在边际转松。年内市场有望迎来美联储停止加息甚至降息。第三，2023 年全球经济“东升西降”、中美利差重新走阔、美元贬值人民币升值的宏观背景下，海外资金仍将持续流入并未市场提供增量。第四，随着 2023 年市场回暖，内资机构的产品发行和仓位也将逐步回升，与外资形成合力。

操作方面，2023 年将继续在消费和科技两个大的领域中选择业绩基本面能够持续超预期的个股。个股的持仓集中度较过往几年可能会有所提高。

4.6 管理人内部有关本基金的监察稽核工作情况

2022 年度，本基金管理人在为基金份额持有人谋求最大利益的同时，始终将合规运作、防范风险工作放在各项工作的首位。依照公司内部控制的整体要求，继续致力于内控机制的完善，加强内部风险的控制与防范，确保各项法规和管理制度的落实，保证基金合同得到严格履行。公司监察部门按照规定的权限和程序，通过实时监控、现场检查、重点抽查和人员询问等方法，独立地开展基金运作和公司管理的合规性稽核，发现问题及时提出改进建议并督促业务部门进行整改，同时定期向董事长和公司管理层出具监察稽核报告。

本报告期内，基金管理人内部监察稽核主要工作如下：

(1) 全面开展基金运作合规监察工作，确保基金投资的独立性、公平性及合法合规

主要措施有：严格执行集中交易制度，各基金相互独立，交易指令由中央交易室统一执行完成；对基金投资交易系统进行事先合规性设置，并由风险控制部门进行实时监控，杜绝出现违规行为；严格检查基金的投资决策、研究支持、交易过程是否符合规定的程序；通过以上措施，保证了投资运作遵循投资决策程序与业务流程，保证了基金投资组合符合相关法规及基金合同规定，确保了基金投资行为的独立、公平及合法合规。

(2) 开展定期和专项监察稽核工作，确保各项业务活动的合法合规

本年度公司监察稽核部门开展了对公司基金投资、研究、销售、后台运营、反洗钱等方面的专项监察稽核活动。对稽核中发现问题及时发出合规提示函，要求相关部门限期整改，并对改进情况安排后续跟踪检查，确保各项业务开展合法合规。

(3) 促进公司各项内部管理制度的完善

按照相关法规、证监会等监管机关的相关规定和公司业务的发展的要求，公司法律监察部门及时要求各部门制订或修改相应制度，促进公司各项内部管理制度的进一步完善。

(4) 通过各种合规培训提高员工合规意识

本年度公司监察稽核部门通过对公司所有新入职员工进行入职前合规培训、对全体人员开展行为规范培训、对基金投资管理人员进行专项合规培训、对员工进行反洗钱培训等，有效提高了公司

员工的合规意识。

通过以上工作的开展，在本报告期内本基金运作过程中未发生违规情形，基金运作整体合法合规。在今后的工作中，本基金管理人承诺将一如既往的本着诚实信用、勤勉尽责的原则管理和运用基金资产，不断提高内部监察稽核工作的科学性和有效性，努力防范各种风险，为基金持有人谋求最大利益。

4.7 管理人对报告期内基金估值程序等事项的说明

本报告期内，基金管理人严格执行基金估值控制流程，定期评估估值技术的合理性，每日将估值结果报托管银行复核后对外披露。参与估值流程的人员包括负责运营的副总经理以及投资研究、风险控制和基金事务部门负责人，基金经理不参与估值流程。参与人员的相关工作经历均在五年以上。参与各方之间不存在任何重大利益冲突。已采用的估值技术相关参数或定价服务均来自独立第三方。

4.8 管理人对报告期内基金利润分配情况的说明

根据基金合同的规定，在符合有关基金分红条件的前提下，可进行收益分配。本报告期内，本基金未进行利润分配。

4.9 报告期内管理人对本基金持有人数或基金资产净值预警情形的说明

注：无。

§ 5 托管人报告

5.1 报告期内本基金托管人遵规守信情况声明

本报告期内，中国银行股份有限公司（以下称“本托管人”）在对华泰柏瑞战略新兴产业混合型证券投资基金（以下称“本基金”）的托管过程中，严格遵守《证券投资基金法》及其他有关法律法规、基金合同和托管协议的有关规定，不存在损害基金份额持有人利益的行为，完全尽职尽责地履行了应尽的义务。

5.2 托管人对报告期内本基金投资运作遵规守信、净值计算、利润分配等情况的说明

本报告期内，本托管人根据《证券投资基金法》及其他有关法律法规、基金合同和托管协议的规定，对本基金管理人的投资运作进行了必要的监督，对基金资产净值的计算、基金份额申购赎回价格的计算以及基金费用开支等方面进行了认真地复核，未发现本基金管理人存在损害基金份额持有人利益的行为。

5.3 托管人对本年度报告中财务信息等内容的真实、准确和完整发表意见

本报告中的财务指标、净值表现、收益分配情况、财务会计报告（注：财务会计报告中的“金

融工具风险及管理”、“关联方承销证券”、“关联方证券出借”部分未在托管人复核范围内)、投资组合报告等数据真实、准确和完整。

§ 6 审计报告

6.1 审计报告基本信息

财务报表是否经过审计	是
审计意见类型	标准无保留意见
审计报告编号	普华永道中天审字(2023)第 24642 号

6.2 审计报告的基本内容

审计报告标题	审计报告
审计报告收件人	华泰柏瑞战略新兴产业混合型证券投资基金全体基金份额持有人
审计意见	<p>(一)我们审计的内容</p> <p>我们审计了华泰柏瑞战略新兴产业混合型证券投资基金(以下简称“华泰柏瑞新兴产业混合基金”)的财务报表,包括 2022 年 12 月 31 日的资产负债表,2022 年度的利润表和净资产(基金净值)变动表以及财务报表附注。</p> <p>(二)我们的意见</p> <p>我们认为,后附的财务报表在所有重大方面按照企业会计准则和在财务报表附注中所列示的中国证券监督管理委员会(以下简称“中国证监会”)、中国证券投资基金业协会(以下简称“中国基金业协会”)发布的有关规定及允许的基金行业实务操作编制,公允反映了华泰柏瑞新兴产业混合基金 2022 年 12 月 31 日的财务状况以及 2022 年度的经营成果和净资产变动情况。</p>
形成审计意见的基础	<p>我们按照中国注册会计师审计准则的规定执行了审计工作。审计报告的“注册会计师对财务报表审计的责任”部分进一步阐述了我们在这些准则下的责任。我们相信,我们获取的审计证据是充分、适当的,为发表审计意见提供了基础。</p> <p>按照中国注册会计师职业道德守则,我们独立于华泰柏瑞新兴产业混合基金,并履行了职业道德方面的其他责任。</p>
管理层和治理层对财务报表的责任	<p>华泰柏瑞新兴产业混合基金的基金管理人华泰柏瑞基金管理有限公司(以下简称“基金管理人”)管理层负责按照企业会计准则和中国证监会、中国基金业协会发布的有关规定及允许的基金行业实务操作编制财务报表,使其实现公允反映,并设计、执行和维护必要的内部控制,以使财务报表不存在由于舞弊或错误导致的重大错报。</p> <p>在编制财务报表时,基金管理人管理层负责评估华泰柏瑞新兴产业混合基金的持续经营能力,披露与持续经营相关的事项(如适用),并运用持续经营假设,除非基金管理人管理层</p>

	<p>计划清算华泰柏瑞新兴产业混合基金、终止运营或别无其他现实的选择。</p> <p>基金管理人治理层负责监督华泰柏瑞新兴产业混合基金的财务报告过程。</p>
<p>注册会计师对财务报表审计的责任</p>	<p>我们的目标是对财务报表整体是否不存在由于舞弊或错误导致的重大错报获取合理保证，并出具包含审计意见的审计报告。合理保证是高水平的保证，但并不能保证按照审计准则执行的审计在某一重大错报存在时总能发现。错报可能由于舞弊或错误导致，如果合理预期错报单独或汇总起来可能影响财务报表使用者依据财务报表作出的经济决策，则通常认为错报是重大的。</p> <p>在按照审计准则执行审计工作的过程中，我们运用职业判断，并保持职业怀疑。同时，我们也执行以下工作：</p> <p>(一) 识别和评估由于舞弊或错误导致的财务报表重大错报风险；设计和实施审计程序以应对这些风险，并获取充分、适当的审计证据，作为发表审计意见的基础。由于舞弊可能涉及串通、伪造、故意遗漏、虚假陈述或凌驾于内部控制之上，未能发现由于舞弊导致的重大错报的风险高于未能发现由于错误导致的重大错报的风险。</p> <p>(二) 了解与审计相关的内部控制，以设计恰当的审计程序，但目的并非对内部控制的有效性发表意见。</p> <p>(三) 评价基金管理人管理层选用会计政策的恰当性和作出会计估计及相关披露的合理性。</p> <p>(四) 对基金管理人管理层使用持续经营假设的恰当性得出结论。同时，根据获取的审计证据，就可能对华泰柏瑞新兴产业混合基金持续经营能力产生重大疑虑的事项或情况是否存在重大不确定性得出结论。如果我们得出结论认为存在重大不确定性，审计准则要求我们在审计报告中提请报表使用者注意财务报表中的相关披露；如果披露不充分，我们应当发表非无保留意见。我们的结论基于截至审计报告日可获得的信息。然而，未来的事项或情况可能导致华泰柏瑞新兴产业混合基金不能持续经营。</p> <p>(五) 评价财务报表的总体列报(包括披露)、结构和内容，并评价财务报表是否公允反映相关交易和事项。</p> <p>我们与基金管理人治理层就计划的审计范围、时间安排和重大审计发现等事项进行沟通，包括沟通我们在审计中识别出的值得关注的内部控制缺陷。</p>
<p>会计师事务所的名称</p>	<p>普华永道中天会计师事务所(特殊普通合伙)</p>
<p>注册会计师的姓名</p>	<p>朱宏宇 朱寅婷</p>
<p>会计师事务所的地址</p>	<p>中国上海市黄浦区湖滨路 202 号领展企业广场 2 座普华永道中心 11 楼</p>
<p>审计报告日期</p>	<p>2023 年 3 月 28 日</p>

§ 7 年度财务报表

7.1 资产负债表

会计主体：华泰柏瑞战略新兴产业混合型证券投资基金

报告截止日：2022 年 12 月 31 日

单位：人民币元

资产	附注号	本期末 2022 年 12 月 31 日	上年度末 2021 年 12 月 31 日
资产：			
银行存款	7.4.7.1	24,463,240.60	107,472,755.59
结算备付金		2,949,446.99	2,777,672.35
存出保证金		175,808.32	152,926.39
交易性金融资产	7.4.7.2	120,325,975.09	291,375,021.46
其中：股票投资		120,325,975.09	290,931,021.46
基金投资		-	-
债券投资		-	444,000.00
资产支持证券投资		-	-
贵金属投资		-	-
其他投资		-	-
衍生金融资产	7.4.7.3	-	-
买入返售金融资产	7.4.7.4	-	-
债权投资	7.4.7.5	-	-
其中：债券投资		-	-
资产支持证券投资		-	-
其他投资		-	-
其他债权投资	7.4.7.6	-	-
其他权益工具投资	7.4.7.7	-	-
应收清算款		44,845.30	8,746,255.47
应收股利		-	-
应收申购款		3,758.66	43,672.73
递延所得税资产		-	-
其他资产	7.4.7.8	-	12,503.02
资产总计		147,963,074.96	410,580,807.01
负债和净资产	附注号	本期末 2022 年 12 月 31 日	上年度末 2021 年 12 月 31 日
负债：			
短期借款		-	-
交易性金融负债		-	-
衍生金融负债	7.4.7.3	-	-
卖出回购金融资产款		-	-
应付清算款		14.47	8,571,991.35
应付赎回款		3,014.50	32,485,138.20

应付管理人报酬		193,663.60	468,654.83
应付托管费		32,277.28	78,109.13
应付销售服务费		10,623.37	44,994.42
应付投资顾问费		-	-
应交税费		-	0.27
应付利润		-	-
递延所得税负债		-	-
其他负债	7.4.7.9	1,584,027.92	2,208,424.86
负债合计		1,823,621.14	43,857,313.06
净资产：			
实收基金	7.4.7.10	81,404,686.48	146,675,711.55
其他综合收益	7.4.7.11	-	-
未分配利润	7.4.7.12	64,734,767.34	220,047,782.40
净资产合计		146,139,453.82	366,723,493.95
负债和净资产总计		147,963,074.96	410,580,807.01

注：报告截止日 2022 年 12 月 31 日，基金份额总额 81,404,686.48 份，其中华泰柏瑞新兴产业 A 类基金份额净值 1.7981 元，基金份额 74,381,979.36 份；华泰柏瑞新兴产业 C 类基金份额净值 1.7647 元，基金份额 7,022,707.12 份。

7.2 利润表

会计主体：华泰柏瑞战略新兴产业混合型证券投资基金

本报告期：2022 年 1 月 1 日至 2022 年 12 月 31 日

单位：人民币元

项目	附注号	本期 2022 年 1 月 1 日至 2022 年 12 月 31 日	上年度可比期间 2021 年 1 月 1 日至 2021 年 12 月 31 日
一、营业总收入		-96,963,655.11	75,900,596.17
1. 利息收入		174,478.29	280,311.15
其中：存款利息收入	7.4.7.13	174,478.29	280,291.49
债券利息收入		-	19.66
资产支持证券利息收入		-	-
买入返售金融资产收入		-	-
证券出借利息收入		-	-
其他利息收入		-	-
2. 投资收益（损失以“-”填列）		-93,976,324.43	132,322,169.83
其中：股票投资收益	7.4.7.14	-97,079,127.43	129,738,105.46
基金投资收益		-	-
债券投资收益	7.4.7.15	202,965.99	6,333.54
资产支持证券投资	7.4.7.16	-	-

收益			
贵金属投资收益	7.4.7.17	-	-
衍生工具收益	7.4.7.18	133,719.46	-
股利收益	7.4.7.19	2,766,117.55	2,577,730.83
以摊余成本计量的金融资产终止确认产生的收益		-	-
其他投资收益		-	-
3. 公允价值变动收益（损失以“-”号填列）	7.4.7.20	-3,533,100.29	-57,351,705.74
4. 汇兑收益（损失以“-”号填列）		-	-
5. 其他收入（损失以“-”号填列）	7.4.7.21	371,291.32	649,820.93
减：二、营业总支出		5,346,758.09	16,571,427.03
1. 管理人报酬	7.4.10.2.1	4,120,342.09	4,709,001.88
2. 托管费	7.4.10.2.2	686,723.65	784,833.64
3. 销售服务费	7.4.10.2.3	318,061.02	137,546.31
4. 投资顾问费		-	-
5. 利息支出		-	-
其中：卖出回购金融资产支出		-	-
6. 信用减值损失	7.4.7.22	-	-
7. 税金及附加		483.62	0.03
8. 其他费用	7.4.7.23	221,147.71	10,940,045.17
三、利润总额（亏损总额以“-”号填列）		-102,310,413.20	59,329,169.14
减：所得税费用		-	-
四、净利润（净亏损以“-”号填列）		-102,310,413.20	59,329,169.14
五、其他综合收益的税后净额		-	-
六、综合收益总额		-102,310,413.20	59,329,169.14

7.3 净资产（基金净值）变动表

会计主体：华泰柏瑞战略新兴产业混合型证券投资基金

本报告期：2022 年 1 月 1 日至 2022 年 12 月 31 日

单位：人民币元

项目	本期 2022 年 1 月 1 日至 2022 年 12 月 31 日			
	实收基金	其他综合收益	未分配利润	净资产合计
一、上期期末净资产（基金净值）	146,675,711.55	-	220,047,782.40	366,723,493.95

加：会计政策变更	-	-	-	-
前期差错更正	-	-	-	-
其他	-	-	-	-
二、本期期初净资产（基金净值）	146,675,711.55	-	220,047,782.40	366,723,493.95
三、本期增减变动额（减少以“-”号填列）	-65,271,025.07	-	-155,313,015.06	-220,584,040.13
（一）、综合收益总额	-	-	-102,310,413.20	-102,310,413.20
（二）、本期基金份额交易产生的基金净值变动数（净值减少以“-”号填列）	-65,271,025.07	-	-53,002,601.86	-118,273,626.93
其中：1. 基金申购款	79,525,314.68	-	94,924,764.16	174,450,078.84
2. 基金赎回款	-144,796,339.75	-	-147,927,366.02	-292,723,705.77
（三）、本期向基金份额持有人分配利润产生的基金净值变动（净值减少以“-”号填列）	-	-	-	-
（四）、其他综合收益结转留存收益	-	-	-	-
四、本期期末净资产（基金净值）	81,404,686.48	-	64,734,767.34	146,139,453.82
项目	上年度可比期间			
	2021年1月1日至2021年12月31日			
	实收基金	其他综合收益	未分配利润	净资产合计
一、上期期末净资产（基金净值）	253,577,472.84	-	258,772,719.48	512,350,192.32
加：会计政策变更	-	-	-	-
前期差错更正	-	-	-	-

其他	-	-	-	-
二、本期期初净资产(基金净值)	253,577,472.84	-	258,772,719.48	512,350,192.32
三、本期增减变动额(减少以“-”号填列)	-106,901,761.29	-	-38,724,937.08	-145,626,698.37
(一)、综合收益总额	-	-	59,329,169.14	59,329,169.14
(二)、本期基金份额交易产生的基金净值变动数(净值减少以“-”号填列)	-106,901,761.29	-	-98,054,106.22	-204,955,867.51
其中：1. 基金申购款	110,220,960.88	-	145,120,838.07	255,341,798.95
2. 基金赎回款	-217,122,722.17	-	-243,174,944.29	-460,297,666.46
(三)、本期向基金份额持有人分配利润产生的基金净值变动(净值减少以“-”号填列)	-	-	-	-
(四)、其他综合收益结转留存收益	-	-	-	-
四、本期期末净资产(基金净值)	146,675,711.55	-	220,047,782.40	366,723,493.95

报表附注为财务报表的组成部分。

本报告 7.1 至 7.4 财务报表由下列负责人签署：

韩勇

基金管理人负责人

房伟力

主管会计工作负责人

赵景云

会计机构负责人

7.4 报表附注

7.4.1 基金基本情况

华泰柏瑞战略新兴产业混合型证券投资基金(以下简称“本基金”)经中国证券监督管理委员会(以下简称“中国证监会”)证监许可[2017]2117号《关于准予华泰柏瑞战略新兴产业混合型证券投资基金注册的批复》核准,由华泰柏瑞基金管理有限公司依照《中华人民共和国证券投资基金

金法》和《华泰柏瑞战略新兴产业混合型证券投资基金基金合同》负责公开募集。本基金为契约型开放式，存续期限不定，首次设立募集不包括认购资金利息共募集人民币 1,560,114,523.07 元，业经普华永道中天会计师事务所(特殊普通合伙)普华永道中天验字(2018)第 0007 号验资报告予以验证。经向中国证监会备案，《华泰柏瑞战略新兴产业混合型证券投资基金基金合同》于 2018 年 1 月 16 日正式生效，基金合同生效日的基金份额总额为 1,561,799,165.50 份基金份额，其中认购资金利息折合 1,684,642.43 份基金份额。本基金的基金管理人为华泰柏瑞基金管理有限公司，基金托管人为中国银行股份有限公司。

根据本基金的基金管理人华泰柏瑞基金管理有限公司于 2020 年 8 月 18 日发布的《关于华泰柏瑞战略新兴产业混合型证券投资基金增加 C 类份额并修改基金合同和托管协议的公告》以及更新的《华泰柏瑞战略新兴产业混合型证券投资基金基金合同》和《华泰柏瑞战略新兴产业混合型证券投资基金托管协议》的有关规定，自 2020 年 8 月 20 日起，本基金根据申购费、销售服务费收取方式的不同，将基金份额分为不同的类别。在投资者申购时收取前端申购费用、但不从本类别基金资产中计提销售服务费的基金份额，称为 A 类基金份额；在投资者申购时不收取申购费用，但从本类别基金资产中计提销售服务费的基金份额，称为 C 类基金份额。本基金 A 类基金份额和 C 类基金份额将分别计算基金份额净值，计算公式为计算日各类别基金资产净值除以计算日发售在外的该类基金份额总数。

根据《中华人民共和国证券投资基金法》和《华泰柏瑞战略新兴产业混合型证券投资基金基金合同》的有关规定，本基金的投资范围为具有良好流动性的金融工具，包括国内依法发行上市的股票(包含中小板、创业板及其他经中国证监会核准上市的股票)、内地与香港股票市场交易互联互通机制下允许投资的香港联合交易所上市的股票(以下简称“港股通标的股票”)、存托凭证、债券(国债、金融债、企业债、公司债、次级债、可转换债券(含分离交易可转债)、央行票据、短期融资券、超短期融资券、中期票据等)、资产支持证券、债券回购、银行存款、货币市场工具、股指期货、权证以及法律法规和中国证监会允许基金投资的其他金融工具(但须符合中国证监会相关规定)。本基金持有的股票及存托凭证占基金资产的比例为 60%-95%，其中投资于本基金所界定的战略新兴产业证券的比例不低于非现金基金资产的 80%；投资于港股通标的股票的比例不超过股票资产的 50%；每个交易日日终在扣除股指期货合约需缴纳的交易保证金后，现金(不包括结算备付金、存出保证金、应收申购款等)和到期日在一年以内的政府债券的投资比例不低于基金资产净值的 5%。本基金的业绩比较基准为中证新兴产业指数收益率 \times 80%+中债综合指数收益率 \times 20%。

本财务报表由本基金的基金管理人华泰柏瑞基金管理有限公司于 2023 年 3 月 30 日批准报出。

7.4.2 会计报表的编制基础

本基金的财务报表按照财政部于 2006 年 2 月 15 日及以后期间颁布的《企业会计准则—基本准则》、各项具体会计准则、《资产管理产品相关会计处理规定》及其他相关规定(以下合称“企业会计准则”)、中国证监会颁布的《证券投资基金信息披露 XBRL 模板第 3 号<年度报告和中期报告>》、中国证券投资基金业协会(以下简称“中国基金业协会”)颁布的《证券投资基金会计核算业务指引》、《华泰柏瑞战略新兴产业混合型证券投资基金 基金合同》和在财务报表附注 7.4.4 所示的中国证监会、中国基金业协会发布的有关规定及允许的基金行业实务操作编制。

本财务报表以持续经营为基础编制。

7.4.3 遵循企业会计准则及其他有关规定的声明

本基金 2022 年度财务报表符合企业会计准则的要求,真实、完整地反映了本基金 2022 年 12 月 31 日的财务状况以及 2022 年度的经营成果和净资产变动情况等有关信息。

7.4.4 重要会计政策和会计估计

7.4.4.1 会计年度

本基金会计年度为公历 1 月 1 日起至 12 月 31 日止。

7.4.4.2 记账本位币

本基金的记账本位币为人民币。

7.4.4.3 金融资产和金融负债的分类

金融工具,是指形成一方的金融资产并形成其他方的金融负债或权益工具的合同。当本基金成为金融工具合同的一方时,确认相关的金融资产或金融负债。

(1) 金融资产

金融资产于初始确认时分类为:以摊余成本计量的金融资产、以公允价值计量且其变动计入其他综合收益的金融资产及以公允价值计量且其变动计入当期损益的金融资产。金融资产的分类取决于本基金管理金融资产的业务模式和金融资产的合同现金流量特征。本基金现无金融资产分类为以公允价值计量且其变动计入其他综合收益的金融资产。

债务工具

本基金持有的债务工具是指从发行方角度分析符合金融负债定义的工具,分别采用以下两种方式进行计量:

以摊余成本计量:

本基金管理以摊余成本计量的金融资产的业务模式为以收取合同现金流量为目标,且以摊余成本计量的金融资产的合同现金流量特征与基本借贷安排相一致,即在特定日期产生的现金流量,

仅为对本金和以未偿付本金金额为基础的利息的支付。本基金持有的以摊余成本计量的金融资产主要为银行存款、买入返售金融资产和其他各类应收款项等。

以公允价值计量且其变动计入当期损益：

本基金将持有的未划分为以摊余成本计量的债务工具，以公允价值计量且其变动计入当期损益。本基金持有的以公允价值计量且其变动计入当期损益的金融资产主要为债券投资和资产支持证券投资，在资产负债表中以交易性金融资产列示。

权益工具

权益工具是指从发行方角度分析符合权益定义的工具。本基金将对其没有控制、共同控制和重大影响的权益工具(主要为股票投资)按照公允价值计量且其变动计入当期损益，在资产负债表中列示为交易性金融资产

(2) 金融负债

金融负债于初始确认时分类为以摊余成本计量的金融负债和以公允价值计量且其变动计入当期损益的金融负债。本基金目前暂无金融负债分类为以公允价值计量且其变动计入当期损益的金融负债。本基金持有的以摊余成本计量的金融负债包括卖出回购金融资产款和其他各类应付款项等。

(3) 衍生金融工具

本基金将持有的衍生金融工具以公允价值计量且其变动计入当期损益，在资产负债表中列示为衍生金融资产/负债。

7.4.4.4 金融资产和金融负债的初始确认、后续计量和终止确认

金融资产或金融负债在初始确认时以公允价值计量。对于以公允价值计量且其变动计入当期损益的金融资产和金融负债，相关交易费用计入当期损益；对于支付的价款中包含的债券或资产支持证券起息日或上次除息日至购买日止的利息，确认为应计利息，包含在交易性金融资产的账面价值中。对于其他类别的金融资产和金融负债，相关交易费用计入初始确认金额。

对于以公允价值计量且其变动计入当期损益的金融资产，按照公允价值进行后续计量；对于应收款项和其他金融负债采用实际利率法，以摊余成本进行后续计量。

本基金对于以摊余成本计量的金融资产，以预期信用损失为基础确认损失准备。

本基金考虑有关过去事项、当前状况以及对未来经济状况的预测等合理且有依据的信息，以发生违约的风险为权重，计算合同应收的现金流量与预期能收到的现金流量之间差额的现值的概率加权金额，确认预期信用损失。

于每个资产负债表日，本基金对于处于不同阶段的金融工具的预期信用损失分别进行计量。

金融工具自初始确认后信用风险未显著增加的，处于第一阶段，本基金按照未来 12 个月内的预期信用损失计量损失准备；金融工具自初始确认后信用风险已显著增加但尚未发生信用减值的，处于第二阶段，本基金按照该工具整个存续期的预期信用损失计量损失准备；金融工具自初始确认后已经发生信用减值的，处于第三阶段，本基金按照该工具整个存续期的预期信用损失计量损失准备。

对于在资产负债表日具有较低信用风险的金融工具，本基金假设其信用风险自初始确认后并未显著增加，认定为处于第一阶段的金融工具，按照未来 12 个月内的预期信用损失计量损失准备。

本基金对于处于第一阶段和第二阶段的金融工具，按照其未扣除减值准备的账面余额和实际利率计算利息收入。对于处于第三阶段的金融工具，按照其账面余额减已计提减值准备后的摊余成本和实际利率计算利息收入。

本基金将计提或转回的损失准备计入当期损益。

金融资产满足下列条件之一的，予以终止确认：(1) 收取该金融资产现金流量的合同权利终止；(2) 该金融资产已转移，且本基金将金融资产所有权上几乎所有的风险和报酬转移给转入方；或者(3) 该金融资产已转移，虽然本基金既没有转移也没有保留金融资产所有权上几乎所有的风险和报酬，但是放弃了对该金融资产控制。

金融资产终止确认时，其账面价值与收到的对价的差额，计入当期损益。

当金融负债的现时义务全部或部分已经解除时，终止确认该金融负债或义务已解除的部分。终止确认部分的账面价值与支付的对价之间的差额，计入当期损益。

7.4.4.5 金融资产和金融负债的估值原则

本基金持有的股票投资、债券投资、资产支持证券投资和衍生工具按如下原则确定公允价值并进行估值：

(1) 存在活跃市场的金融工具按其估值日的市场交易价格确定公允价值；估值日无交易且最近交易日后未发生影响公允价值计量的重大事件的，按最近交易日的市场交易价格确定公允价值。有充足证据表明估值日或最近交易日的市场交易价格不能真实反映公允价值的，应对市场交易价格进行调整，确定公允价值。与上述投资品种相同，但具有不同特征的，应以相同资产或负债的公允价值为基础，并在估值技术中考虑不同特征因素的影响。特征是指对资产出售或使用的限制等，如果该限制是针对资产持有者的，那么在估值技术中不应将该限制作为特征考虑。此外，基金管理人不应考虑因大量持有相关资产或负债所产生的溢价或折价。

(2) 当金融工具不存在活跃市场，采用在当前情况下适用并且有足够可利用数据和其他信息支持的估值技术确定公允价值。采用估值技术时，优先使用可观察输入值，只有在无法取得相关

资产或负债可观察输入值或取得不切实可行的情况下，才可以使用不可观察输入值。

(3) 如经济环境发生重大变化或证券发行人发生影响金融工具价格的重大事件，应对估值进行调整并确定公允价值。

7.4.4.6 金融资产和金融负债的抵销

本基金持有的资产和承担的负债基本为金融资产和金融负债。当本基金 1) 具有抵销已确认金额的法定权利且该种法定权利现在是可执行的；且 2) 交易双方准备按净额结算时，金融资产与金融负债按抵销后的净额在资产负债表中列示。

7.4.4.7 实收基金

实收基金为对外发行基金份额所募集的总金额在扣除损益平准金分摊部分后的余额。由于申购和赎回引起的实收基金变动分别于基金申购确认日及基金赎回确认日认列。上述申购和赎回分别包括基金转换所引起的转入基金的实收基金增加和转出基金的实收基金减少。

7.4.4.8 损益平准金

损益平准金包括已实现平准金和未实现平准金。已实现平准金指在申购或赎回基金份额时，申购或赎回款项中包含的按累计未分配的已实现损益占基金净资产比例计算的金额。未实现平准金指在申购或赎回基金份额时，申购或赎回款项中包含的按累计未实现损益占基金净资产比例计算的金额。损益平准金于基金申购确认日或基金赎回确认日认列，并于期末全额转入未分配利润/(累计亏损)。

7.4.4.9 收入/(损失)的确认和计量

股票投资在持有期间应取得的现金股利扣除由上市公司代扣代缴的个人所得税后的净额确认为投资收益。债券投资和资产支持证券投资在持有期间应取得的按票面利率(对于贴现债为按发行价计算的利率)或合同利率计算的利息扣除在适用情况下由债券和资产支持证券发行企业代扣代缴的个人所得税及由基金管理人缴纳的增值税后的净额确认为投资收益。

以公允价值计量且其变动计入当期损益的金融资产在持有期间的公允价值变动扣除按票面利率(对于贴现债为按发行价计算的利率)或合同利率计算的利息后的净额确认为公允价值变动损益；于处置时，其处置价格与初始确认金额之间的差额扣除相关交易费用及在适用情况下由基金管理人缴纳的增值税后的净额确认为投资收益，其中包括从公允价值变动损益结转的公允价值累计变动额。

应收款项在持有期间确认的利息收入按实际利率法计算，实际利率法与直线法差异较小的则按直线法计算。

7.4.4.10 费用的确认和计量

本基金的管理人报酬、托管费和销售服务费在费用涵盖期间按基金合同约定的费率和计算方法确认。

以摊余成本计量的金融负债在持有期间确认的利息支出按实际利率法计算，实际利率法与直线法差异较小的则按直线法计算。

7.4.4.11 基金的收益分配政策

本基金同一类别的每一基金份额享有同等分配权。本基金收益以现金形式分配，但基金份额持有人可选择现金红利或将现金红利按分红除权日的基金份额净值自动转为基金份额进行再投资。若期末未分配利润中的未实现部分为正数，包括基金经营活动产生的未实现损益以及基金份额交易产生的未实现平准金等，则期末可供分配利润的金额为期末未分配利润中的已实现部分；若期末未分配利润的未实现部分为负数，则期末可供分配利润的金额为期末未分配利润，即已实现部分相抵未实现部分后的余额。经宣告的拟分配基金收益于分红除权日从净资产转出。

7.4.4.12 外币交易

外币交易按交易发生日的即期汇率将外币金额折算为人民币入账。

以公允价值计量的外币非货币性项目，于估值日采用估值日的即期汇率折算为人民币，所产生的折算差额直接计入公允价值变动损益科目。

7.4.4.13 分部报告

本基金以内部组织结构、管理要求、内部报告制度为依据确定经营分部，以经营分部为基础确定报告分部并披露分部信息。经营分部是指本基金内同时满足下列条件的组成部分：(1) 该组成部分能够在日常活动中产生收入、发生费用；(2) 本基金的基金管理人能够定期评价该组成部分的经营成果，以决定向其配置资源、评价其业绩；(3) 本基金能够取得该组成部分的财务状况、经营成果和现金流量等有关会计信息。如果两个或多个经营分部具有相似的经济特征，并且满足一定条件的，则合并为一个经营分部。

本基金目前以一个单一的经营分部运作，不需要披露分部信息。

7.4.4.14 其他重要的会计政策和会计估计

根据本基金的估值原则和中国证监会允许的基金行业估值实务操作，本基金确定以下类别股票投资和债券投资的公允价值时采用的估值方法及其关键假设如下：

(1) 对于证券交易所上市的股票和债券，若出现重大事项停牌或交易不活跃(包括涨跌停时的交易不活跃)等情况，本基金根据中国证监会公告[2017]13号《中国证监会关于证券投资基金估值业务的指导意见》，根据具体情况采用《关于发布中基协(AMAC)基金行业股票估值指数的通知》

提供的指数收益法等估值技术进行估值。

(2) 对于在锁定期内的非公开发行股票、首次公开发行股票时公司股东公开发售股份、通过大宗交易取得的带限售期的股票等流通受限股票，根据中国基金业协会中基协发[2017]6 号《关于发布〈证券投资基金投资流通受限股票估值指引(试行)〉的通知》之附件《证券投资基金投资流通受限股票估值指引(试行)》(以下简称“指引”)，按估值日在证券交易所上市交易的同一股票的公允价值扣除中证指数有限公司根据指引所独立提供的该流通受限股票剩余限售期对应的流动性折扣后的价值进行估值。

(3) 对于在证券交易所上市或挂牌转让的固定收益品种(可转换债券除外)及在银行间同业市场交易的固定收益品种，根据中国证监会公告[2017]13 号《中国证监会关于证券投资基金估值业务的指导意见》及《中国证券投资基金业协会估值核算工作小组关于 2015 年 1 季度固定收益品种的估值处理标准》采用估值技术确定公允价值。本基金持有的证券交易所上市或挂牌转让的固定收益品种(可转换债券除外)，按照中证指数有限公司所独立提供的估值结果确定公允价值。本基金持有的银行间同业市场固定收益品种按照中债金融估值中心有限公司所独立提供的估值结果确定公允价值。

7.4.5 会计政策和会计估计变更以及差错更正的说明

7.4.5.1 会计政策变更的说明

财政部于 2017 年颁布了修订后的《企业会计准则第 22 号——金融工具确认和计量》、《企业会计准则第 23 号——金融资产转移》、《企业会计准则第 24 号——套期会计》及《企业会计准则第 37 号——金融工具列报》(以下合称“新金融工具准则”)，财政部、中国银行保险监督管理委员会于 2020 年 12 月 30 日发布了《关于进一步贯彻落实新金融工具相关会计准则的通知》，公募证券投资基金自 2022 年 1 月 1 日起执行新金融工具准则。此外，财政部于 2022 年颁布了《关于印发〈资产管理产品相关会计处理规定〉的通知》(财会[2022]14 号)，中国证监会于 2022 年颁布了修订后的《证券投资基金信息披露 XBRL 模板第 3 号〈年度报告和中期报告〉》，本基金的基金管理人已采用上述准则及通知编制本基金 2022 年度财务报表，对本基金财务报表的影响列示如下：

(a) 金融工具

根据新金融工具准则的相关规定，本基金对于首次执行该准则的累积影响数调整 2022 年年初留存收益以及财务报表其他相关项目金额，2021 年度的比较财务报表未重列。于 2021 年 12 月 31 日及 2022 年 1 月 1 日，本基金均没有指定为以公允价值计量且其变动计入当期损益的金融资产。

(i) 于 2022 年 1 月 1 日，本财务报表中金融资产和金融负债按照原金融工具准则和新金融工具准则的规定进行分类和计量的结果如下：

原金融工具准则下以摊余成本计量的金融资产为银行存款、结算备付金、存出保证金、应收利息、应收证券清算款和应收申购款，金额分别为 107,472,755.59 元、2,777,672.35 元、152,926.39 元、12,503.02 元、8,746,255.47 元和 43,672.73 元。新金融工具准则下以摊余成本计量的金融资产为银行存款、结算备付金、存出保证金、其他资产-应收利息、应收清算款和应收申购款，金额分别为 107,483,799.17 元、2,779,047.35 元、153,002.07 元、0.00 元、8,746,255.47 元和 43,672.73 元。

原金融工具准则下以公允价值计量且其变动计入当期损益计量的金融资产为交易性金融资产，金额为 291,375,021.46 元。新金融工具准则下以公允价值计量且其变动计入当期损益计量的金融资产为交易性金融资产，金额为 291,375,030.22 元。

原金融工具准则下以摊余成本计量的金融负债为应付证券清算款、应付赎回款、应付管理人报酬、应付托管费、应付销售服务费、应付交易费用和其他负债-其他应付款，金额分别为 8,571,991.35 元、32,485,138.20 元、468,654.83 元、78,109.13 元、44,994.42 元、1,965,245.08 元和 68,179.78 元。新金融工具准则下以摊余成本计量的金融负债为应付清算款、应付赎回款、应付管理人报酬、应付托管费、应付销售服务费、其他负债-应付交易费用和其他负债-其他应付款，金额分别为 8,571,991.35 元、32,485,138.20 元、468,654.83 元、78,109.13 元、44,994.42 元、1,965,245.08 元和 68,179.78 元。

(ii) 于 2021 年 12 月 31 日，“银行存款”、“结算备付金”、“存出保证金”、“交易性金融资产”、“买入返售金融资产”、“卖出回购金融资产款”等对应的应计利息余额均列示在“应收利息”或“应付利息”科目中。于 2022 年 1 月 1 日，根据新金融工具准则下的计量类别，将上述应计利息分别转入“银行存款”、“结算备付金”、“存出保证金”、“交易性金融资产”、“买入返售金融资产”、“卖出回购金融资产款”等科目项下列示，本基金无期初留存收益影响。

(b) 《资产管理产品相关会计处理规定》

根据《资产管理产品相关会计处理规定》，本基金的基金管理人在编制本财务报表时调整了部分财务报表科目的列报和披露，这些调整未对本基金财务报表产生重大影响。

7.4.5.2 会计估计变更的说明

本基金本报告期未发生会计估计变更。

7.4.5.3 差错更正的说明

本基金在本报告期间无须说明的会计差错更正。

7.4.6 税项

根据财政部、国家税务总局财税[2002]128 号《关于开放式证券投资基金有关税收问题的通

知》、财税[2008]1号《关于企业所得税若干优惠政策的通知》、财税[2012]85号《关于实施上市公司股息红利差别化个人所得税政策有关问题的通知》、财税[2014]81号《财政部国家税务总局证监会关于沪港股票市场交易互联互通机制试点有关税收政策的通知》、财税[2015]101号《关于上市公司股息红利差别化个人所得税政策有关问题的通知》、财税[2016]36号《关于全面推开营业税改征增值税试点的通知》、财税[2016]46号《关于进一步明确全面推开营改增试点金融业有关政策的通知》、财税[2016]70号《关于金融机构同业往来等增值税政策的补充通知》、财税[2016]127号《财政部国家税务总局证监会关于深港股票市场交易互联互通机制试点有关税收政策的通知》、财税[2016]140号《关于明确金融房地产开发教育辅助服务等增值税政策的通知》、财税[2017]2号《关于资管产品增值税政策有关问题的补充通知》、财税[2017]56号《关于资管产品增值税有关问题的通知》、财税[2017]90号《关于租入固定资产进项税额抵扣等增值税政策的通知》及其他相关财税法规和实务操作，主要税项列示如下：

(1) 资管产品运营过程中发生的增值税应税行为，以资管产品管理人为增值税纳税人。资管产品管理人运营资管产品过程中发生的增值税应税行为，暂适用简易计税方法，按照3%的征收率缴纳增值税。对资管产品在2018年1月1日前运营过程中发生的增值税应税行为，未缴纳增值税的，不再缴纳；已缴纳增值税的，已纳税额从资管产品管理人以后月份的增值税应纳税额中抵减。

对证券投资基金管理人运用基金买卖股票、债券的转让收入免征增值税，对国债、地方政府债以及金融同业往来利息收入亦免征增值税。资管产品管理人运营资管产品提供的贷款服务，以2018年1月1日起产生的利息及利息性质的收入为销售额。资管产品管理人运营资管产品转让2017年12月31日前取得的非货物期货，可以选择按照实际买入价计算销售额，或者以2017年最后一个交易日的非货物期货结算价格作为买入价计算销售额。

(2) 对基金从证券市场中取得的收入，包括买卖股票、债券的差价收入，股票的股息、红利收入，债券的利息收入及其他收入，暂不征收企业所得税。

(3) 对基金取得的企业债券利息收入，应由发行债券的企业在向基金支付利息时代扣代缴20%的个人所得税。对基金从上市公司取得的股息红利所得，持股期限在1个月以内(含1个月)的，其股息红利所得全额计入应纳税所得额；持股期限在1个月以上至1年(含1年)的，暂减按50%计入应纳税所得额；持股期限超过1年的，暂免征收个人所得税。对基金持有的上市公司限售股，解禁后取得的股息、红利收入，按照上述规定计算纳税，持股时间自解禁日起计算；解禁前取得的股息、红利收入继续暂减按50%计入应纳税所得额。上述所得统一适用20%的税率计征个人所得税。

对基金通过沪港通/深港通投资香港联交所上市H股取得的股息红利，H股公司应向中国证券

登记结算有限责任公司(以下简称“中国结算”)提出申请,由中国结算向 H 股公司提供内地个人投资者名册, H 股公司按照 20%的税率代扣个人所得税。基金通过沪港通/深港通投资香港联交所上市的非 H 股取得的股息红利,由中国结算按照 20%的税率代扣个人所得税。

(4) 基金卖出股票按 0.1%的税率缴纳股票交易印花税,买入股票不征收股票交易印花税。基金通过沪港通/深港通买卖、继承、赠与联交所上市股票,按照香港特别行政区现行税法规定缴纳印花税。

(5) 本基金的城市维护建设税、教育费附加和地方教育附加等税费按照实际缴纳增值税额的适用比例计算缴纳。

7.4.7 重要财务报表项目的说明

7.4.7.1 银行存款

单位:人民币元

项目	本期末 2022 年 12 月 31 日	上年度末 2021 年 12 月 31 日
活期存款	24,463,240.60	107,472,755.59
等于: 本金	24,460,960.87	107,472,755.59
加: 应计利息	2,279.73	-
减: 坏账准备	-	-
定期存款	-	-
等于: 本金	-	-
加: 应计利息	-	-
减: 坏账准备	-	-
其中: 存款期限 1 个月以内	-	-
存款期限 1-3 个月	-	-
存款期限 3 个月以上	-	-
其他存款	-	-
等于: 本金	-	-
加: 应计利息	-	-
减: 坏账准备	-	-
合计	24,463,240.60	107,472,755.59

7.4.7.2 交易性金融资产

单位:人民币元

项目	本期末 2022 年 12 月 31 日			
	成本	应计利息	公允价值	公允价值变动
股票	124,892,753.97	-	120,325,975.09	-4,566,778.88
贵金属投资-金交所黄金合约	-	-	-	-
债券 交易所市场	-	-	-	-

	银行间市场	-	-	-	-
	合计	-	-	-	-
资产支持证券		-	-	-	-
基金		-	-	-	-
其他		-	-	-	-
合计		124,892,753.97	-	120,325,975.09	-4,566,778.88
项目	上年度末 2021 年 12 月 31 日				
		成本	应计利息	公允价值	公允价值变动
股票		291,964,700.05	-	290,931,021.46	-1,033,678.59
贵金属投资-金交所 黄金合约		-	-	-	-
债券	交易所市场	444,000.00	-	444,000.00	-
	银行间市场	-	-	-	-
	合计	444,000.00	-	444,000.00	-
资产支持证券		-	-	-	-
基金		-	-	-	-
其他		-	-	-	-
合计		292,408,700.05	-	291,375,021.46	-1,033,678.59

7.4.7.3 衍生金融资产/负债

7.4.7.3.1 衍生金融资产/负债期末余额

注：本基金本报告期末及上年度末未持有衍生金融资产/负债。

7.4.7.3.2 期末基金持有的期货合约情况

注：本基金本报告期末及上年度末未持有期货合约。

7.4.7.3.3 期末基金持有的黄金衍生品情况

注：本基金本报告期末及上年度末未持有黄金衍生品。

7.4.7.4 买入返售金融资产

7.4.7.4.1 各项买入返售金融资产期末余额

注：本基金本报告期末及上年度末未持有买入返售金融资产。

7.4.7.4.2 期末买断式逆回购交易中取得的债券

注：本基金本报告期末及上年度末未持有从买断式逆回购交易中取得的债券。

7.4.7.4.3 按预期信用损失一般模型计提减值准备的说明

注：无。

7.4.7.5 债权投资

7.4.7.5.1 债权投资情况

注：本基金本报告期末及上年度末未持有债权投资。

7.4.7.5.2 债权投资减值准备计提情况

注：本基金本报告期末及上年度末未持有债权投资。

7.4.7.6 其他债权投资

7.4.7.6.1 其他债权投资情况

注：本基金本报告期末及上年度末未持有其他债权投资。

7.4.7.6.2 其他债权投资减值准备计提情况

注：本基金本报告期末及上年度末未持有其他债权投资。

7.4.7.7 其他权益工具投资

7.4.7.7.1 其他权益工具投资情况

注：本基金本报告期末及上年度末未持有其他权益工具。

7.4.7.7.2 报告期末其他权益工具投资情况

注：本基金本报告期末及上年度末未持有其他权益工具。

7.4.7.8 其他资产

单位：人民币元

项目	本期末 2022 年 12 月 31 日	上年度末 2021 年 12 月 31 日
应收利息	-	12,503.02
其他应收款	-	-
待摊费用	-	-
合计	-	12,503.02

注：本基金本报告期末未持有其他资产。

7.4.7.9 其他负债

单位：人民币元

项目	本期末 2022 年 12 月 31 日	上年度末 2021 年 12 月 31 日
应付券商交易单元保证金	-	-
应付赎回费	1.20	68,179.78
应付证券出借违约金	-	-
应付交易费用	1,409,026.72	1,965,245.08
其中：交易所市场	1,409,026.72	1,965,245.08
银行间市场	-	-
应付利息	-	-
预提费用	175,000.00	175,000.00
合计	1,584,027.92	2,208,424.86

7.4.7.10 实收基金

金额单位：人民币元

项目	本期 2022 年 1 月 1 日至 2022 年 12 月 31 日	
	基金份额（份）	账面金额
上年度末	118,108,014.63	118,108,014.63
本期申购	58,124,903.19	58,124,903.19
本期赎回（以“-”号填列）	-101,850,938.46	-101,850,938.46
基金拆分/份额折算前	-	-
基金拆分/份额折算调整	-	-
本期申购	-	-
本期赎回（以“-”号填列）	-	-
本期末	74,381,979.36	74,381,979.36

华泰柏瑞战略新兴产业混合 C

项目	本期 2022 年 1 月 1 日至 2022 年 12 月 31 日	
	基金份额（份）	账面金额
上年度末	28,567,696.92	28,567,696.92
本期申购	21,400,411.49	21,400,411.49
本期赎回（以“-”号填列）	-42,945,401.29	-42,945,401.29
基金拆分/份额折算前	-	-
基金拆分/份额折算调整	-	-
本期申购	-	-
本期赎回（以“-”号填列）	-	-
本期末	7,022,707.12	7,022,707.12

注：申购含转换入份额；赎回含转换出份额。

7.4.7.11 其他综合收益

注：本基金本报告期末及上年度末未持有其他综合收益。

7.4.7.12 未分配利润

单位：人民币元

华泰柏瑞战略新兴产业混合 A

项目	已实现部分	未实现部分	未分配利润合计
本期期初	214,729,175.83	-36,926,979.07	177,802,196.76
本期利润	-83,623,058.14	-4,489,322.28	-88,112,380.42
本期基金份额交易产生的变动数	-47,115,181.78	16,789,643.87	-30,325,537.91
其中：基金申购款	95,141,281.29	-23,628,819.53	71,512,461.76
基金赎回款	-142,256,463.07	40,418,463.40	-101,837,999.67
本期已分配利润	-	-	-
本期末	83,990,935.91	-24,626,657.48	59,364,278.43

华泰柏瑞战略新兴产业混合 C

项目	已实现部分	未实现部分	未分配利润合计
本期期初	51,471,079.01	-9,225,493.37	42,245,585.64

本期利润	-15,154,254.77	956,221.99	-14,198,032.78
本期基金份额交易产生的变动数	-28,547,794.90	5,870,730.95	-22,677,063.95
其中：基金申购款	32,566,650.43	-9,154,348.03	23,412,302.40
基金赎回款	-61,114,445.33	15,025,078.98	-46,089,366.35
本期已分配利润	-	-	-
本期末	7,769,029.34	-2,398,540.43	5,370,488.91

7.4.7.13 存款利息收入

单位：人民币元

项目	本期	上年度可比期间
	2022年1月1日至2022年12月31日	2021年1月1日至2021年12月31日
活期存款利息收入	133,621.43	232,179.08
定期存款利息收入	-	-
其他存款利息收入	-	-
结算备付金利息收入	38,410.07	43,929.11
其他	2,446.79	4,183.30
合计	174,478.29	280,291.49

7.4.7.14 股票投资收益

7.4.7.14.1 股票投资收益项目构成

单位：人民币元

项目	本期	上年度可比期间
	2022年1月1日至2022年12月31日	2021年1月1日至2021年12月31日
股票投资收益——买卖股票差价收入	-97,079,127.43	129,738,105.46
股票投资收益——赎回差价收入	-	-
股票投资收益——申购差价收入	-	-
股票投资收益——证券出借差价收入	-	-
合计	-97,079,127.43	129,738,105.46

7.4.7.14.2 股票投资收益——买卖股票差价收入

单位：人民币元

项目	本期	上年度可比期间
	2022年1月1日至2022年12月31日	2021年1月1日至2021年12月31日
卖出股票成交总额	2,278,603,283.02	3,609,349,270.79

减：卖出股票成本总额	2,368,895,847.77	3,479,611,165.33
减：交易费用	6,786,562.68	-
买卖股票差价收入	-97,079,127.43	129,738,105.46

7.4.7.14.3 股票投资收益——证券出借差价收入

注：本基金本报告期内及上年度可比期间无股票投资收益-证券出借差价收入。

7.4.7.15 债券投资收益

7.4.7.15.1 债券投资收益项目构成

单位：人民币元

项目	本期 2022年1月1日至2022年12月31日	上年度可比期间 2021年1月1日至2021年12月31日
债券投资收益——利息收入	120.23	-
债券投资收益——买卖债券（债转股及债券到期兑付）差价收入	202,845.76	6,333.54
债券投资收益——赎回差价收入	-	-
债券投资收益——申购差价收入	-	-
合计	202,965.99	6,333.54

7.4.7.15.2 债券投资收益——买卖债券差价收入

单位：人民币元

项目	本期 2022年1月1日至2022年12月31日	上年度可比期间 2021年1月1日至2021年12月31日
卖出债券（债转股及债券到期兑付）成交总额	891,691.61	66,852.50
减：卖出债券（债转股及债券到期兑付）成本总额	688,700.00	60,500.00
减：应计利息总额	132.66	18.96
减：交易费用	13.19	-
买卖债券差价收入	202,845.76	6,333.54

7.4.7.15.3 债券投资收益——赎回差价收入

注：本基金本报告期内及上年度可比期间无债券投资收益-赎回差价收入。

7.4.7.15.4 债券投资收益——申购差价收入

注：本基金本报告期内及上年度可比期间无债券投资收益-申购差价收入。

7.4.7.16 资产支持证券投资收益

7.4.7.16.1 资产支持证券投资收益项目构成

注：本基金本报告期及上年度可比期间无资产支持证券投资收益。

7.4.7.16.2 资产支持证券投资收益——买卖资产支持证券差价收入

注：本基金本报告期内及上年度可比期间无资产支持证券投资收益—买卖资产支持证券差价收入。

7.4.7.16.3 资产支持证券投资收益——赎回差价收入

注：本基金本报告期内及上年度可比期间无资产支持证券投资收益—赎回差价收入。

7.4.7.16.4 资产支持证券投资收益——申购差价收入

注：本基金本报告期内及上年度可比期间无资产支持证券投资收益—申购差价收入。

7.4.7.17 贵金属投资收益

7.4.7.17.1 贵金属投资收益项目构成

注：本基金本报告期及上年度可比期间无贵金属投资收益。

7.4.7.17.2 贵金属投资收益——买卖贵金属差价收入

注：本基金本报告期内及上年度可比期间无贵金属投资收益—买卖贵金属差价收入。

7.4.7.17.3 贵金属投资收益——赎回差价收入

注：本基金本报告期及上年度可比期间无贵金属投资收益—赎回差价收入。

7.4.7.17.4 贵金属投资收益——申购差价收入

注：本基金本报告期及内上年度可比期间无贵金属投资收益—申购差价收入。

7.4.7.18 衍生工具收益

7.4.7.18.1 衍生工具收益——买卖权证差价收入

注：本基金本报告期内及上年度可比期间无衍生工具收益—买卖权证差价收入。

7.4.7.18.2 衍生工具收益——其他投资收益

单位：人民币元

项目	本期收益金额 2022年1月1日至2022年12月31日	上年度可比期间 收益金额 2021年1月1日至2021年12月31日
股指期货投资收益	133,719.46	-

7.4.7.19 股利收益

单位：人民币元

项目	本期 2022年1月1日至2022年12月31日	上年度可比期间 2021年1月1日至2021年12月31日
股票投资产生的股利	2,766,117.55	2,577,730.83

收益		
其中：证券出借权益补偿收入	-	-
基金投资产生的股利收益	-	-
合计	2,766,117.55	2,577,730.83

7.4.7.20 公允价值变动收益

单位：人民币元

项目名称	本期 2022年1月1日至2022年 12月31日	上年度可比期间 2021年1月1日至2021 年12月31日
1. 交易性金融资产	-3,533,100.29	-57,351,705.74
股票投资	-3,533,100.29	-57,335,263.65
债券投资	-	-16,442.09
资产支持证券投资	-	-
基金投资	-	-
贵金属投资	-	-
其他	-	-
2. 衍生工具	-	-
权证投资	-	-
3. 其他	-	-
减：应税金融商品公允价值变动产生的预估增值税	-	-
合计	-3,533,100.29	-57,351,705.74

7.4.7.21 其他收入

单位：人民币元

项目	本期 2022年1月1日至2022年12月 31日	上年度可比期间 2021年1月1日至2021 年12月31日
基金赎回费收入	345,835.08	502,186.65
基金转换费收入	25,456.24	147,634.28
合计	371,291.32	649,820.93

注：1. 本基金的赎回费率按持有期间递减，不低于赎回费总额的 25% 归入基金资产。对持续持有期少于 7 日的投资者收取不低于 1.5% 的赎回费，并全额计入基金财产。

2. 本基金的转换费由申购补差费和转出基金的赎回费两部分构成，其中转出基金的不低于赎回费的 25% 归入转出基金的基金资产。

7.4.7.22 信用减值损失

注：本基金本报告期及上年度可比期间无信用减值损失。

7.4.7.23 其他费用

单位：人民币元

项目	本期	上年度可比期间
	2022 年 1 月 1 日至 2022 年 12 月 31 日	2021 年 1 月 1 日至 2021 年 12 月 31 日
审计费用	55,000.00	55,000.00
信息披露费	120,000.00	120,000.00
证券出借违约金	-	-
银行间账户服务费	36,300.00	36,000.00
其他费用	900.00	1,200.00
银行划款手续费	8,947.71	13,770.36
交易费用	-	10,714,074.81
合计	221,147.71	10,940,045.17

7.4.8 或有事项、资产负债表日后事项的说明

7.4.8.1 或有事项

截至资产负债表日，本基金并无须作披露的或有事项。

7.4.8.2 资产负债表日后事项

截至财务报表报出日，本基金并无须作披露的资产负债表日后事项。

7.4.9 关联方关系

关联方名称	与本基金的关系
华泰柏瑞基金管理有限公司(“华泰柏瑞基金”)	基金管理人、基金注册登记机构、基金销售机构
中国银行股份有限公司(“中国银行”)	基金托管人、基金销售机构
华泰证券股份有限公司(“华泰证券”)	基金管理人的股东、基金销售机构
PineBridgeInvestmentLLC	基金管理人的股东
苏州新区高新技术产业股份有限公司	基金管理人的股东
华泰联合证券有限责任公司(“华泰联合证券”)	基金管理人的股东华泰证券的控股子公司

注：下述关联交易均在正常业务范围内按一般商业条款订立。

7.4.10 本报告期及上年度可比期间的关联方交易

7.4.10.1 通过关联方交易单元进行的交易

7.4.10.1.1 股票交易

金额单位：人民币元

关联方名称	本期		上年度可比期间	
	2022 年 1 月 1 日至 2022 年 12 月 31 日		2021 年 1 月 1 日至 2021 年 12 月 31 日	
	成交金额	占当期股票成交总额的比例 (%)	成交金额	占当期股票成交总额的比例 (%)
华泰证券	163,205,953.42	3.66	1,021,978,039.19	14.68

7.4.10.1.2 权证交易

注：本基金本报告期内及上年度可比期间未有通过关联方交易单元进行的权证交易。

7.4.10.1.3 应支付关联方的佣金

金额单位：人民币元

关联方名称	本期 2022年1月1日至2022年12月31日			
	当期 佣金	占当期佣金总量 的比例 (%)	期末应付佣金余 额	占期末应付佣金 总额的比例 (%)
华泰证券	148,730.04	3.62	-	-
关联方名称	上年度可比期间 2021年1月1日至2021年12月31日			
	当期 佣金	占当期佣金总量 的比例 (%)	期末应付佣金余 额	占期末应付佣金 总额的比例 (%)
华泰证券	940,501.90	14.64	-	-

注：1. 上述佣金参考市场价格经本基金的基金管理人与对方协商确定，以扣除由中国证券登记结算有限责任公司收取的证管费和经手费的净额列示。

2. 该类佣金协议的服务范围还包括佣金收取方为本基金提供的证券投资研究成果和市场信息服务等。

7.4.10.2 关联方报酬

7.4.10.2.1 基金管理费

单位：人民币元

项目	本期 2022年1月1日至2022年12 月31日	上年度可比期间 2021年1月1日至2021年 12月31日
当期发生的基金应支付的管理费	4,120,342.09	4,709,001.88
其中：支付销售机构的客户维护费	1,232,292.73	1,322,899.83

注：支付基金管理人华泰柏瑞基金的管理人报酬按前一日基金资产净值 1.50%的年费率计提，逐日累计至每月月底，按月支付。其计算公式为：

日管理人报酬 = 前一日基金资产净值 × 1.50% / 当年天数。

7.4.10.2.2 基金托管费

单位：人民币元

项目	本期 2022年1月1日至2022年12 月31日	上年度可比期间 2021年1月1日至2021年 12月31日
当期发生的基金应支付的托管费	686,723.65	784,833.64

注：支付基金托管人中国银行的托管费按前一日基金资产净值 0.25%的年费率计提，逐日累计至每月月底，按月支付。其计算公式为：

日托管费=前一日基金资产净值 × 0.25% / 当年天数。

7.4.10.2.3 销售服务费

单位：人民币元

获得销售服务费的各关联方名称	本期 2022 年 1 月 1 日至 2022 年 12 月 31 日		
	当期发生的基金应支付的销售服务费		
	华泰柏瑞战略新兴产业 混合 A	华泰柏瑞战略新兴产业 混合 C	合计
华泰柏瑞基金管理有限公司	0.00	63,320.75	63,320.75
合计	0.00	63,320.75	63,320.75
获得销售服务费的各关联方名称	上年度可比期间 2021 年 1 月 1 日至 2021 年 12 月 31 日		
	当期发生的基金应支付的销售服务费		
	华泰柏瑞战略新兴产业 混合 A	华泰柏瑞战略新兴产业 混合 C	合计
华泰柏瑞基金管理有限公司	0.00	31,252.93	31,252.93
合计	0.00	31,252.93	31,252.93

注：支付基金销售机构的销售服务费按前一日 C 类基金资产净值 0.80% 的年费率计提，逐日累计至每月月底，按月支付给华泰柏瑞基金，再由华泰柏瑞基金计算并支付给各基金销售机构。A 类基金份额不收取销售服务费。其计算公式为：

日销售服务费=前一日 C 类基金份额的基金资产净值 X 0.80% / 当年天数。

7.4.10.3 与关联方进行银行间同业市场的债券(含回购)交易

注：本基金本报告期内及上年度可比期间未与关联方进行银行间同业市场的债券(含回购)交易。

7.4.10.4 报告期内转融通证券出借业务发生重大关联交易事项的说明

7.4.10.4.1 与关联方通过约定申报方式进行的适用固定期限费率的证券出借业务的情况

注：本基金本报告期内未发生与关联方通过约定申报方式进行的适用固定期限费率的证券出借业务。

7.4.10.4.2 与关联方通过约定申报方式进行的适用市场化期限费率的证券出借业务的情况

注：本基金本报告期内及上年度可比期间未发生与关联方通过约定申报方式进行的适用市场化期限费率的证券出借业务。

7.4.10.5 各关联方投资本基金的情况

7.4.10.5.1 报告期内基金管理人运用固有资金投资本基金的情况

注：本报告期及上年度，基金管理人未投资本基金。

7.4.10.5.2 报告期末除基金管理人之外的其他关联方投资本基金的情况

注：本报告期末及上年度末，除基金管理人之外的其他关联方未投资本基金。

7.4.10.6 由关联方保管的银行存款余额及当期产生的利息收入

单位：人民币元

关联方名称	本期 2022年1月1日至2022年12月31日		上年度可比期间 2021年1月1日至2021年12月31日	
	期末余额	当期利息收入	期末余额	当期利息收入
中国银行	24,463,240.60	133,621.43	107,472,755.59	232,179.08

注：本基金的银行存款由基金托管人中国银行保管，按银行同业利率计息。

7.4.10.7 本基金在承销期内参与关联方承销证券的情况

金额单位：人民币元

本期 2022年1月1日至2022年12月31日					
关联方名称	证券代码	证券名称	发行方式	基金在承销期内买入	
				数量（单位： 股/张）	总金额
华泰联合证券	301207.SZ	华兰疫苗	网下申购	2,090.00	118,879.20
华泰联合证券	301153.SZ	中科江南	网下申购	3,427.00	115,421.36
华泰联合证券	688046.SH	药康生物	网下申购	9,230.00	207,951.90
华泰联合证券	301256.SZ	华融化学	网下申购	15,338.00	123,470.90
华泰联合证券	688209.SH	英集芯	网下申购	5,912.00	143,247.76
华泰联合证券	001258.SZ	立新能源	网下申购	3,188.00	10,775.44
华泰联合证券	688253.SH	英诺特	网下申购	4,364.00	113,725.84
华泰联合证券	301160.SZ	翔楼新材	网下申购	3,918.00	123,652.08
华泰联合证券	688353.SH	华盛锂电	网下申购	1,579.00	155,294.65
华泰联合证券	301298.SZ	东利机械	网下申购	6,340.00	80,391.20
华泰联合证券	001231.SZ	农心科技	网下申购	355	6,308.35
华泰联合证券	688351.SH	微电生理	网下申购	5,883.00	97,128.33
华泰联合证券	301327.SZ	华宝新能	网下申购	846	200,925.00
华泰联合证券	301339.SZ	通行宝	网下申购	5,003.00	93,956.34
华泰联合证券	301316.SZ	慧博云通	网下申购	3,584.00	27,238.40
华泰联合证券	688420.SH	美腾科技	网下申购	963	47,148.48
上年度可比期间 2021年1月1日至2021年12月31日					
关联方名称	证券代码	证券名称	发行方式	基金在承销期内买入	
				数量（单位： 股/张）	总金额

				股/张)	
华泰联合证券	688192	迪哲医药	网下申购	2,956	155,426.48
华泰联合证券	301155	海力风电	网下申购	2,282	138,426.12
华泰联合证券	688151	华强科技	网下申购	3,426	120,218.34
华泰联合证券	688083	中望软件	网下申购	798	120,099.00
华泰联合证券	688236	春立医疗	网下申购	3,909	116,527.29
华泰联合证券	688280	精进电动	网下申购	6,893	94,985.54
华泰联合证券	688105	诺唯赞	网下申购	1,363	74,965.00
华泰联合证券	301179	泽宇智能	网下申购	1,633	71,835.67
华泰联合证券	301093	华兰股份	网下申购	1,226	71,206.08
华泰联合证券	688656	浩欧博	网下申购	1,371	48,341.46

7.4.10.8 其他关联交易事项的说明

本基金本报告期内及上年度可比期间无须作说明的其他关联交易事项。

7.4.11 利润分配情况

注：本基金本报告期内未进行利润分配。

7.4.12 期末（2022 年 12 月 31 日）本基金持有的流通受限证券

7.4.12.1 因认购新发/增发证券而于期末持有的流通受限证券

金额单位：人民币元

7.4.12.1.1 受限证券类别：股票										
证券代码	证券名称	成功认购日	受限期	流通受限类型	认购价格	期末估值单价	数量（单位：股）	期末成本总额	期末估值总额	备注
301095	广立微	2022 年 7 月 28 日	6 个月	新股锁定期内	58.00	86.49	228	13,224.00	19,719.72	-
301121	紫建电子	2022 年 8 月 1 日	6 个月	新股锁定期内	61.07	49.77	203	12,397.21	10,103.31	-
301132	满坤科技	2022 年 8 月 3 日	6 个月	新股锁定期内	26.80	24.48	390	10,452.00	9,547.20	-
301139	元道通信	2022 年 6 月 30 日	6 个月	新股锁定期内	38.46	25.31	407	15,653.22	10,301.17	-
301152	天力锂能	2022 年 8 月 19 日	6 个月	新股锁定期内	57.00	46.64	202	11,514.00	9,421.28	-
301161	唯万密封	2022 年 9 月 6 日	6 个月	新股锁定期内	18.66	21.73	346	6,456.36	7,518.58	-
301171	易点	2022 年	6 个月	新股锁	18.18	17.72	427	7,762.86	7,566.44	-

	天下	8月10日		定期内							
301175	中科环保	2022年6月30日	6个月	新股锁定期内	3.82	6.01	3,323	12,693.86	19,971.23		-
301176	逸豪新材	2022年9月21日	6个月	新股锁定期内	23.88	16.89	356	8,501.28	6,012.84		-
301197	工大科雅	2022年7月29日	6个月	新股锁定期内	25.50	20.08	368	9,384.00	7,389.44		-
301227	森鹰窗业	2022年9月16日	6个月	新股锁定期内	38.25	29.49	237	9,065.25	6,989.13		-
301231	荣信文化	2022年8月31日	6个月	新股锁定期内	25.49	20.38	275	7,009.75	5,604.50		-
301233	盛帮股份	2022年6月24日	6个月	新股锁定期内	41.52	34.30	158	6,560.16	5,419.40		-
301239	普瑞眼科	2022年6月22日	6个月	新股锁定期内	33.65	69.68	403	13,560.95	28,081.04		-
301269	华大九天	2022年7月21日	6个月	新股锁定期内	32.69	87.94	288	9,414.72	25,326.72		-
301270	汉仪股份	2022年8月19日	6个月	新股锁定期内	25.68	28.37	210	5,392.80	5,957.70		-
301282	金禄电子	2022年8月18日	6个月	新股锁定期内	30.38	25.25	264	8,020.32	6,666.00		-
301283	聚胶股份	2022年8月26日	6个月	新股锁定期内	52.69	51.41	140	7,376.60	7,197.40		-
301285	鸿日达	2022年9月21日	6个月	新股锁定期内	14.60	12.60	456	6,657.60	5,745.60		-
301296	新巨丰	2022年8月26日	6个月	新股锁定期内	18.19	14.90	573	10,422.87	8,537.70		-
301300	远翔新材	2022年8月9日	6个月	新股锁定期内	36.15	29.37	211	7,627.65	6,197.07		-

301306	西测测试	2022年7月19日	6个月	新股锁定期内	43.23	42.29	237	10,245.51	10,022.73	-
301309	万得凯	2022年9月8日	6个月	新股锁定期内	39.00	24.46	145	5,655.00	3,546.70	-
301313	凡拓数创	2022年9月22日	6个月	新股锁定期内	25.25	29.14	218	5,504.50	6,352.52	-
301316	慧博云通	2022年9月29日	6个月	新股锁定期内	7.60	14.32	359	2,728.40	5,140.88	-
301319	唯特偶	2022年9月22日	6个月	新股锁定期内	47.75	53.27	94	4,488.50	5,007.38	-
301326	捷邦科技	2022年9月9日	6个月	新股锁定期内	51.72	36.62	191	9,878.52	6,994.42	-
301327	华宝新能	2022年9月8日	6个月	新股锁定期内	237.50	176.97	85	20,187.50	15,042.45	-
301328	维峰电子	2022年8月30日	6个月	新股锁定期内	78.80	76.96	101	7,958.80	7,772.96	-
301338	凯格精机	2022年8月8日	6个月	新股锁定期内	46.33	48.99	240	11,119.20	11,757.60	-
301339	通行宝	2022年9月2日	6个月	新股锁定期内	18.78	15.59	501	9,408.78	7,810.59	-
301349	信德新材	2022年8月30日	6个月	新股锁定期内	138.88	103.52	53	7,360.64	5,486.56	-
301363	美好医疗	2022年9月28日	6个月	新股锁定期内	30.66	37.85	227	6,959.82	8,591.95	-
688084	晶品特装	2022年12月1日	6个月	新股锁定期内	60.98	74.73	656	40,002.88	49,022.88	-
688237	超卓航科	2022年6月24日	6个月	新股锁定期内	41.27	55.67	2,891	119,311.57	160,941.97	-
688376	美埃科技	2022年11月10日	6个月	新股锁定期内	29.19	28.49	1,586	46,295.34	45,185.14	-

		日								
688392	骄成超声	2022年9月19日	6个月	新股锁定期内	71.18	134.27	1,235	87,907.30	165,823.45	-
688410	山外山	2022年12月19日	6个月	新股锁定期内	32.30	23.79	1,415	45,704.50	33,662.85	-
688455	科捷智能	2022年9月7日	6个月	新股锁定期内	21.88	13.12	3,978	87,038.64	52,191.36	-

注：1、根据《上海证券交易所科创板股票公开发行自律委员会促进科创板初期企业平稳发行行业倡导建议》，本基金获配的科创板股票如经抽签方式确定需要锁定的，锁定期为自发行人股票上市之日起 6 个月。根据《上海证券交易所科创板上市公司股东以向特定机构投资者询价转让和配售方式减持股份实施细则》，基金通过询价转让受让的股份，在受让后 6 个月内不得转让。

2、根据《深圳证券交易所创业板首次公开发行证券发行与承销业务实施细则》，发行人和主承销商可以采用摇号限售方式或比例限售方式，安排基金通过网下发行获配的部分创业板股票设置不低于 6 个月的限售期。

7.4.12.2 期末持有的暂时停牌等流通受限股票

注：本基金本期末未持有暂时停牌等流通受限股票。

7.4.12.3 期末债券正回购交易中作为抵押的债券

7.4.12.3.1 银行间市场债券正回购

注：本基金本报告期末无从事银行间债券正回购交易形成的卖出回购证券款余额。

7.4.12.3.2 交易所市场债券正回购

注：本基金本报告期末无从事交易所债券正回购交易形成的卖出回购证券款余额。

7.4.12.4 期末参与转融通证券出借业务的证券

注：本基金本报告期末无参与转融通证券出借业务的证券。

7.4.13 金融工具风险及管理

7.4.13.1 风险管理政策和组织架构

本基金为混合型基金，其预期的风险和收益高于货币市场基金、债券型基金，低于股票型基金。本基金投资的金融工具主要包括股票投资和债券投资等。本基金在日常经营活动中面临的与这些金融工具相关的风险主要包括信用风险、流动性风险及市场风险。本基金的基金管理人从事风险管理的主要目标是争取将相对风险控制在限定的范围之内，使本基金在风险和收益之间取得最佳的平衡以实现“风险和收益相匹配”的风险收益目标。

本基金的基金管理人建立的风险管理体系由“组织、制度、流程和报告”等四个方面构成。组织是指公司的风险管理组织架构包括董事会下设的风险管理与审计委员会、公司管理层的风险控制委员会、风险管理部和合规法律部以及公司各业务部门，董事会对建立基金风险管理内部控制系统和维持其有效性承担最终责任；制度是指风险管理相关的规章制度，是对组织职能及其工作流程等的具体规定；流程是风险管理的工作流程，它详细规定了各部门之间风险管理工作的内容和程序；报告是对流程的必要反映和记录，既是风险管理工作的重要环节，也是对风险管理工作的总结和披露。

本基金的基金管理人对于金融工具的风险管理方法主要是通过定性分析和定量分析的方法去估测各种风险产生的可能损失。从定性分析的角度出发，判断风险损失的严重程度和出现同类风险损失的频度。而从定量分析的角度出发，根据本基金的投资目标，结合基金资产所运用金融工具特征，通过特定的风险量化指标、模型，日常的量化报告，确定风险损失的限度和相应置信程度，及时可靠地对各种风险进行监督、检查和评估，并通过相应决策，将风险控制在可承受的范围内。

7.4.13.2 信用风险

信用风险是指基金在交易过程中因交易对手未履行合约责任，或者基金所投资证券之发行人出现违约、拒绝支付到期本息等情况，导致基金资产损失和收益变化的风险。

本基金的基金管理人在交易前对交易对手的资信状况进行了充分的评估。本基金的银行存款存放在本基金的托管人中国银行，因而与银行存款相关的信用风险不重大。本基金在交易所进行的交易均以中国证券登记结算有限责任公司为交易对手完成证券交收和款项清算，违约风险可能性很小；在银行间同业市场进行交易前均对交易对手进行信用评估并对证券交割方式进行限制以控制相应的信用风险。

本基金的基金管理人建立了信用风险管理流程，通过对投资品种信用等级评估来控制证券发行人的信用风险，且通过分散化投资以分散信用风险。

于 2022 年 12 月 31 日，本基金无债券投资(2021 年 12 月 31 日：本基金持有的除国债、央行票据和政策性金融债以外的债券占基金资产净值的比例为 0.12%)。

7.4.13.3 流动性风险

流动性风险是指基金在履行与金融负债有关的义务时遇到资金短缺的风险。本基金的流动性风险一方面来自于基金份额持有人可随时要求赎回其持有的基金份额，另一方面来自于投资品种所处的交易市场不活跃而带来的变现困难或因投资集中而无法在市场出现剧烈波动的情况下以合理的价格变现。

针对兑付赎回资金的流动性风险，本基金的基金管理人每日对本基金的申购赎回情况进行严密监控并预测流动性需求，保持基金投资组合中的可用现金头寸与之相匹配。本基金的基金管理人在基金合同中设计了巨额赎回条款，约定在非常情况下赎回申请的处理方式，控制因开放申购赎回模式带来的流动性风险，有效保障基金持有人利益。

于 2022 年 12 月 31 日，本基金所承担的全部金融负债的合约约定到期日均为一个月以内且不计息，可赎回基金份额净值(净资产)无固定到期日且不计息，因此账面余额即为未折现的合约到期现金流量。

7.4.13.3.1 报告期内本基金组合资产的流动性风险分析

本基金的基金管理人在基金运作过程中严格按照《公开募集证券投资基金运作管理办法》及《公开募集开放式证券投资基金流动性风险管理规定》等法规的要求对本基金组合资产的流动性风险进行管理，通过独立的风险管理部门对本基金的组合持仓集中度指标、流通受限制的投资品种比例以及组合在短期内变现能力的综合指标等流动性指标进行持续的监测和分析。

本基金投资于一家公司发行的证券市值不超过基金资产净值的 10%，且本基金与由本基金的基金管理人管理的其他基金共同持有一家上市公司发行的证券不得超过该证券的 10%。本基金与由本基金的基金管理人管理的其他开放式基金共同持有一家上市公司发行的可流通股票不得超过该上市公司可流通股票的 15%，本基金与由本基金的基金管理人管理的全部投资组合持有一家上市公司发行的可流通股票，不得超过该上市公司可流通股票的 30%(完全按照有关指数构成比例进行证券投资的开放式基金及中国证监会认定的特殊投资组合不受上述比例限制)。

本基金所持部分证券在证券交易所上市，其余亦可在银行间同业市场交易，部分基金资产流通暂时受限制不能自由转让的情况参见附注 7.4.12。此外，本基金可通过卖出回购金融资产方式借入短期资金应对流动性需求，其上限一般不超过基金持有的债券投资的公允价值。本基金主动投资于流动性受限资产的市值合计不得超过基金资产净值的 15%。于 2022 年 12 月 31 日，本基金持有的流动性受限资产的估值占基金资产净值的比例符合法律法规的相关要求。

本基金的基金管理人每日对基金组合资产中 7 个工作日可变现资产的可变现价值进行审慎评估与测算，确保每日确认的净赎回申请不得超过 7 个工作日可变现资产的可变现价值。

同时，本基金的基金管理人通过合理分散逆回购交易的到期日与交易对手的集中度；按照穿透原则对交易对手的财务状况、偿付能力及杠杆水平等进行必要的尽职调查与严格的准入管理，以及对不同的交易对手实施交易额度管理并进行动态调整等措施严格管理本基金从事逆回购交易的流动性风险和交易对手风险。此外，本基金的基金管理人建立了逆回购交易质押品管理制度：根据质押品的资质确定质押率水平；持续监测质押品的风险状况与价值变动以确保质押品按公允

价值计算足额；并在与私募类证券资管产品及中国证监会认定的其他主体为交易对手开展逆回购交易时，可接受质押品的资质要求与基金合同约定的投资范围保持一致。

7.4.13.4 市场风险

市场风险是指基金所持金融工具的公允价值或未来现金流量因所处市场各类价格因素的变动而发生波动的风险，包括利率风险、外汇风险和其他价格风险。

7.4.13.4.1 利率风险

利率风险是指金融工具的公允价值或未来现金流量受市场利率变动而发生波动的风险。利率敏感性金融工具均面临由于市场利率上升而导致公允价值下降的风险，其中浮动利率类金融工具还面临每个付息期间结束根据市场利率重新定价时对于未来现金流影响的风险。

本基金的基金管理人定期对本基金面临的利率敏感性缺口进行监控，并通过调整投资组合的久期等方法对上述利率风险进行管理。

7.4.13.4.1.1 利率风险敞口

单位：人民币元

本期末 2022年12月 31日	1个月以内	1-3个月	3个月-1年	1-5年	5年以上	不计息	合计
资产							
银行存款	24,463,240.60	-	-	-	-	-	24,463,240.60
结算备付金	2,949,446.99	-	-	-	-	-	2,949,446.99
存出保证金	175,808.32	-	-	-	-	-	175,808.32
交易性金融资产	-	-	-	-	-	120,325,975.09	120,325,975.09
应收申购款	-	-	-	-	-	3,758.66	3,758.66
应收清算款	-	-	-	-	-	44,845.30	44,845.30
资产总计	27,588,495.91	-	-	-	-	120,374,579.05	147,963,074.96
负债							
应付赎回款	-	-	-	-	-	3,014.50	3,014.50
应付管理人报酬	-	-	-	-	-	193,663.60	193,663.60
应付托管费	-	-	-	-	-	32,277.28	32,277.28
应付清算款	-	-	-	-	-	14.47	14.47
应付销售服务费	-	-	-	-	-	10,623.37	10,623.37
其他负债	-	-	-	-	-	1,584,027.92	1,584,027.92
负债总计	-	-	-	-	-	1,823,621.14	1,823,621.14
利率敏感度缺口	27,588,495.91	-	-	-	-	118,550,957.91	146,139,453.82
上年度末	1个月以内	1-3个月	3个月-1年	1-5年	5年以上	不计息	合计

2021 年 12 月 31 日		月	年	年			
资产							
银行存款	107,472,755.59	-	-	-	-	-	107,472,755.59
结算备付金	2,777,672.35	-	-	-	-	-	2,777,672.35
存出保证金	152,926.39	-	-	-	-	-	152,926.39
交易性金融资产	-	-	-	-	-444,000.00	290,931,021.46	291,375,021.46
应收申购款	-	-	-	-	-	43,672.73	43,672.73
应收证券清算款	-	-	-	-	-	8,746,255.47	8,746,255.47
应收利息	-	-	-	-	-	12,503.02	12,503.02
资产总计	110,403,354.33	-	-	-	-444,000.00	299,733,452.68	410,580,807.01
负债							
应付赎回款	-	-	-	-	-	32,485,138.20	32,485,138.20
应付管理人报酬	-	-	-	-	-	468,654.83	468,654.83
应付托管费	-	-	-	-	-	78,109.13	78,109.13
应付证券清算款	-	-	-	-	-	8,571,991.35	8,571,991.35
应付销售服务费	-	-	-	-	-	44,994.42	44,994.42
应付交易费用	-	-	-	-	-	1,965,245.08	1,965,245.08
应交税费	-	-	-	-	-	0.27	0.27
其他负债	-	-	-	-	-	243,179.78	243,179.78
负债总计	-	-	-	-	-	43,857,313.06	43,857,313.06
利率敏感度缺口	110,403,354.33	-	-	-	-444,000.00	255,876,139.62	366,723,493.95

注：表中所示为本基金资产及负债的账面价值，并按照合约规定的利率重新定价日或到期日孰早者予以分类。

7.4.13.4.1.2 利率风险的敏感性分析

注：于 2022 年 12 月 31 日，本基金未持有交易性债券投资（2021 年 12 月 31 日：0.12%），因此市场利率的变动对于本基金资产净值无重大影响（2021 年 12 月 31 日：同）。

7.4.13.4.2 外汇风险

外汇风险是指金融工具的公允价值或未来现金流量因外汇汇率变动而发生波动的风险。本基金的所有资产及负债以人民币计价，因此无重大外汇风险。

7.4.13.4.3 其他价格风险

其他价格风险是指基金所持金融工具的公允价值或未来现金流量因除市场利率和外汇汇率以外的市场价格因素变动而发生波动的风险。本基金主要投资于证券交易所上市或银行间同业市场

交易的股票和债券，所面临的其他价格风险来源于单个证券发行主体自身经营情况或特殊事项的影响，也可能来源于证券市场整体波动的影响。

本基金严格按照基金合同中对投资组合比例的要求进行资产配置，通过投资组合的分散化降低其他价格风险。此外，本基金的基金管理人每日对本基金所持有的证券价格实施监控，定期运用多种定量方法对基金进行风险度量，及时可靠地对风险进行跟踪和控制。

7.4.13.4.3.1 其他价格风险敞口

金额单位：人民币元

项目	本期末 2022 年 12 月 31 日		上年度末 2021 年 12 月 31 日	
	公允价值	占基金资产净值 比例 (%)	公允价值	占基金资产净值 比例 (%)
交易性金融资产—股票投资	120,325,975.09	82.34	290,931,021.46	79.33
交易性金融资产—基金投资	-	-	-	-
交易性金融资产—贵金属投资	-	-	-	-
衍生金融资产—权证投资	-	-	-	-
其他	-	-	-	-
合计	120,325,975.09	82.34	290,931,021.46	79.33

7.4.13.4.3.2 其他价格风险的敏感性分析

假设	除中证新兴产业指数以外的其他市场变量保持不变		
分析	相关风险变量的变动	对资产负债表日基金资产净值的影响金额（单位：人民币元）	
		本期末（2022 年 12 月 31 日）	上年度末（2021 年 12 月 31 日）
	中证新兴产业指数上升 5%	5,537,559.76	13,446,533.76
中证新兴产业指数下降 5%	-5,537,559.76	-13,446,533.76	

7.4.14 公允价值

7.4.14.1 金融工具公允价值计量的方法

公允价值计量结果所属的层次，由对公允价值计量整体而言具有重要意义的输入值所属的

最低层次决定：

第一层次：相同资产或负债在活跃市场上未经调整的报价。

第二层次：除第一层次输入值外相关资产或负债直接或间接可观察的输入值。

第三层次：相关资产或负债的不可观察输入值。

7.4.14.2 持续的以公允价值计量的金融工具

7.4.14.2.1 各层次金融工具的公允价值

单位：人民币元

公允价值计量结果所属的层次	本期末 2022 年 12 月 31 日	上年度末 2021 年 12 月 31 日
第一层次	119,506,347.23	289,075,388.30
第二层次	-	2,299,633.16
第三层次	819,627.86	-
合计	120,325,975.09	291,375,021.46

7.4.14.2.2 公允价值所属层次间的重大变动

本基金以导致各层次之间转换的事项发生日为确认各层次之间转换的时点。

对于证券交易所上市的股票和债券，若出现重大事项停牌、交易不活跃（包括涨跌停时的交易不活跃）、或属于非公开发行等情况，本基金不会于停牌日至交易恢复活跃日期间、交易不活跃期间及限售期间将相关股票和债券的公允价值列入第一层次；并根据估值调整中采用的不可观察输入值对于公允价值的影响程度，确定相关股票和债券的公允价值应属第二层次还是第三层次。

7.4.14.2.3 第三层次公允价值余额及变动情况

7.4.14.2.3.1 第三层次公允价值余额及变动情况

单位：人民币元

项目	本期 2022 年 1 月 1 日至 2022 年 12 月 31 日		
	交易性金融资产		合计
	债券投资	股票投资	
期初余额	-	-	-
当期购买	-	-	-
当期出售/结算	-	-	-
转入第三层次	-	1,744,955.09	1,744,955.09

转出第三层次	-	1,127,387.62	1,127,387.62
当期利得或损失总额	-	202,060.39	202,060.39
其中：计入损益的利得或损失	-	202,060.39	202,060.39
计入其他综合收益的利得或损失	-	-	-
期末余额	-	819,627.86	819,627.86
期末仍持有的第三层次金融资产计入本期损益的未实现利得或损失的变动——公允价值变动损益	-	92,725.00	92,725.00
项目	上年度可比同期 2021年1月1日至2021年12月31日		
	交易性金融资产		合计
	债券投资	股票投资	
期初余额	-	-	-
当期购买	-	-	-
当期出售/结算	-	-	-
转入第三层次	-	-	-
转出第三层次	-	-	-
当期利得或损失总额	-	-	-
其中：计入损益的利得或损失	-	-	-
计入其他综合收益的利得或损失	-	-	-
期末余额	-	-	-
期末仍持有的第三层次金融资产计入本期损益的未实现利得或损失的变动——公允价值变动损益	-	-	-

注：1、于 2022 年 12 月 31 日，本基金持有的第三层次的交易性金融资产均为证券交易所上市交易但尚在限售期内的股票投资。于 2022 年度，本基金从第三层次转出的交易性金融资产均为限售期结束可正常交易的股票投资。

2、计入损益的利得或损失分别计入利润表中的公允价值变动损益、投资收益等项目。

7.4.14.2.3.2 使用重要不可观察输入值的第三层次公允价值计量的情况

单位：人民币元

项目	本期末公允	采用的估值	不可观察输入值
----	-------	-------	---------

	价值	技术	名称	范围/加权平均值	与公允价值之间的关系
证券交易所上市但尚在限售期内的股票	819,627.86	平均价格亚式期权模型	预期波动率	0.1891~2.4756	负相关
项目	上年度末公允价值	采用的估值技术	不可观察输入值		
			名称	范围/加权平均值	与公允价值之间的关系
-	-	-	-	-	-

7.4.14.3 非持续的以公允价值计量的金融工具的说明

于 2022 年 12 月 31 日，本基金未持有非持续的以公允价值计量的金融资产(2021 年 12 月 31 日：同)。

7.4.14.4 不以公允价值计量的金融工具的相关说明

不以公允价值计量的金融资产和负债主要包括应收款项和其他金融负债，其账面价值与公允价值相差很小。

7.4.15 有助于理解和分析会计报表需要说明的其他事项

截至资产负债表日本基金无需要说明的其他重要事项。

§ 8 投资组合报告

8.1 期末基金资产组合情况

金额单位：人民币元

序号	项目	金额	占基金总资产的比例 (%)
1	权益投资	120,325,975.09	81.32
	其中：股票	120,325,975.09	81.32
2	基金投资	-	-
3	固定收益投资	-	-
	其中：债券	-	-
	资产支持证券	-	-
4	贵金属投资	-	-
5	金融衍生品投资	-	-
6	买入返售金融资产	-	-
	其中：买断式回购的买入返售金融资产	-	-
7	银行存款和结算备付金合计	27,412,687.59	18.53
8	其他各项资产	224,412.28	0.15
9	合计	147,963,074.96	100.00

8.2 报告期末按行业分类的股票投资组合

8.2.1 报告期末按行业分类的境内股票投资组合

金额单位：人民币元

代码	行业类别	公允价值（元）	占基金资产净值比例（%）
A	农、林、牧、渔业	-	-
B	采矿业	-	-
C	制造业	64,328,918.75	44.02
D	电力、热力、燃气及水生产和供应业	3,410,550.00	2.33
E	建筑业	-	-
F	批发和零售业	8,450,060.00	5.78
G	交通运输、仓储和邮政业	-	-
H	住宿和餐饮业	-	-
I	信息传输、软件和信息技术服务业	35,962,403.94	24.61
J	金融业	3,379,480.00	2.31
K	房地产业	-	-
L	租赁和商务服务业	3,134,595.30	2.14
M	科学研究和技术服务业	1,606,310.33	1.10
N	水利、环境和公共设施管理业	19,971.23	0.01
O	居民服务、修理和其他服务业	-	-
P	教育	-	-
Q	卫生和社会工作	28,081.04	0.02
R	文化、体育和娱乐业	5,604.50	0.00
S	综合	-	-
	合计	120,325,975.09	82.34

8.2.2 报告期末按行业分类的港股通投资股票投资组合

注：本基金本报告期末未持有港股通投资股票。

8.3 期末按公允价值占基金资产净值比例大小排序的所有股票投资明细

金额单位：人民币元

序号	股票代码	股票名称	数量（股）	公允价值（元）	占基金资产净值比例（%）
1	000651	格力电器	275,300	8,897,696.00	6.09
2	002475	立讯精密	237,400	7,537,450.00	5.16
3	688111	金山办公	28,300	7,485,067.00	5.12
4	002042	华孚时尚	1,628,100	4,965,705.00	3.40
5	688016	心脉医疗	23,706	4,481,382.24	3.07
6	601633	长城汽车	145,000	4,294,900.00	2.94
7	300782	卓胜微	34,620	3,957,066.00	2.71
8	600298	安琪酵母	83,700	3,784,914.00	2.59
9	601238	广汽集团	311,300	3,433,639.00	2.35

10	601778	晶科科技	620,100	3,410,550.00	2.33
11	300059	东方财富	174,200	3,379,480.00	2.31
12	300832	新产业	66,200	3,319,268.00	2.27
13	601888	中国中免	14,510	3,134,595.30	2.14
14	601222	林洋能源	349,200	2,999,628.00	2.05
15	688023	安恒信息	13,147	2,603,106.00	1.78
16	301208	中亦科技	50,700	2,582,151.00	1.77
17	300674	宇信科技	181,600	2,551,480.00	1.75
18	300327	中颖电子	72,000	2,546,640.00	1.74
19	301117	佳缘科技	31,300	2,482,090.00	1.70
20	300911	亿田智能	53,743	2,479,702.02	1.70
21	603883	老百姓	60,000	2,428,200.00	1.66
22	000034	神州数码	107,250	2,353,065.00	1.61
23	600183	生益科技	158,330	2,281,535.30	1.56
24	300682	朗新科技	100,200	2,202,396.00	1.51
25	688381	帝奥微	52,257	2,075,648.04	1.42
26	600131	国网信通	137,000	2,049,520.00	1.40
27	603690	至纯科技	53,700	2,032,008.00	1.39
28	002727	一心堂	62,400	1,966,224.00	1.35
29	688508	芯朋微	29,000	1,879,490.00	1.29
30	688099	晶晨股份	24,860	1,752,878.60	1.20
31	300379	东方通	83,460	1,705,087.80	1.17
32	301099	雅创电子	24,700	1,702,571.00	1.17
33	301302	华如科技	25,712	1,646,339.36	1.13
34	003029	吉大正元	45,400	1,600,804.00	1.10
35	688248	南网科技	27,956	1,596,287.60	1.09
36	688152	麒麟信安	9,315	1,591,933.50	1.09
37	600536	中国软件	26,400	1,539,912.00	1.05
38	300124	汇川技术	21,800	1,515,100.00	1.04
39	002335	科华数据	29,500	1,471,755.00	1.01
40	300451	创业慧康	179,000	1,415,890.00	0.97
41	000921	海信家电	82,400	1,085,208.00	0.74
42	688060	云涌科技	13,311	778,693.50	0.53
43	688120	华海清科	1,206	270,807.30	0.19
44	688392	骄成超声	1,235	165,823.45	0.11
45	688237	超卓航科	2,891	160,941.97	0.11
46	301326	捷邦科技	1,901	73,051.72	0.05
47	001301	尚太科技	1,164	68,722.56	0.05
48	688498	C源杰	457	54,625.21	0.04
49	301319	唯特偶	938	54,085.98	0.04
50	688455	科捷智能	3,978	52,191.36	0.04
51	688084	晶品特装	656	49,022.88	0.03
52	688376	美埃科技	1,586	45,185.14	0.03

53	688410	山外山	1,415	33,662.85	0.02
54	301239	普瑞眼科	403	28,081.04	0.02
55	301269	华大九天	288	25,326.72	0.02
56	301175	中科环保	3,323	19,971.23	0.01
57	301095	广立微	228	19,719.72	0.01
58	301327	华宝新能	85	15,042.45	0.01
59	301338	凯格精机	240	11,757.60	0.01
60	301139	元道通信	407	10,301.17	0.01
61	301121	紫建电子	203	10,103.31	0.01
62	301306	西测测试	237	10,022.73	0.01
63	301132	满坤科技	390	9,547.20	0.01
64	301152	天力锂能	202	9,421.28	0.01
65	301363	美好医疗	227	8,591.95	0.01
66	301296	新巨丰	573	8,537.70	0.01
67	301339	通行宝	501	7,810.59	0.01
68	301328	维峰电子	101	7,772.96	0.01
69	301171	易点天下	427	7,566.44	0.01
70	301161	唯万密封	346	7,518.58	0.01
71	301197	工大科雅	368	7,389.44	0.01
72	301283	聚胶股份	140	7,197.40	0.00
73	301227	森鹰窗业	237	6,989.13	0.00
74	301282	金禄电子	264	6,666.00	0.00
75	301313	凡拓数创	218	6,352.52	0.00
76	301300	远翔新材	211	6,197.07	0.00
77	301176	逸豪新材	356	6,012.84	0.00
78	301270	汉仪股份	210	5,957.70	0.00
79	301285	鸿日达	456	5,745.60	0.00
80	301231	荣信文化	275	5,604.50	0.00
81	301349	信德新材	53	5,486.56	0.00
82	301233	盛帮股份	158	5,419.40	0.00
83	301316	慧博云通	359	5,140.88	0.00
84	301309	万得凯	145	3,546.70	0.00

8.4 报告期内股票投资组合的重大变动

8.4.1 累计买入金额超出期初基金资产净值 2%或前 20 名的股票明细

金额单位：人民币元

序号	股票代码	股票名称	本期累计买入金额	占期初基金资产净值比例(%)
1	300750	宁德时代	57,260,096.00	15.61
2	603501	韦尔股份	39,714,456.40	10.83
3	002594	比亚迪	39,072,466.00	10.65
4	300763	锦浪科技	36,514,798.54	9.96
5	002475	立讯精密	35,164,997.98	9.59
6	600809	山西汾酒	31,383,399.00	8.56

7	603939	益丰药房	29,356,143.20	8.00
8	600702	舍得酒业	28,996,173.00	7.91
9	603369	今世缘	26,555,270.46	7.24
10	688037	芯源微	26,044,329.41	7.10
11	600760	中航沈飞	24,593,057.00	6.71
12	002555	三七互娱	24,323,689.00	6.63
13	300911	亿田智能	24,160,274.14	6.59
14	600779	水井坊	22,668,959.61	6.18
15	600519	贵州茅台	22,207,260.40	6.06
16	002241	歌尔股份	21,745,867.84	5.93
17	300782	卓胜微	21,710,186.80	5.92
18	300171	东富龙	21,324,876.00	5.81
19	603233	大参林	21,021,588.63	5.73
20	000333	美的集团	20,795,802.00	5.67
21	600329	达仁堂	20,727,340.51	5.65
22	605369	拱东医疗	20,632,470.12	5.63
23	300973	立高食品	20,274,976.15	5.53
24	000596	古井贡酒	19,621,234.04	5.35
25	603605	珀莱雅	19,384,603.47	5.29
26	300059	东方财富	19,323,218.00	5.27
27	000858	五粮液	19,262,200.00	5.25
28	688111	金山办公	19,249,438.46	5.25
29	300661	圣邦股份	18,709,144.00	5.10
30	600566	济川药业	18,187,831.18	4.96
31	600004	白云机场	17,665,962.55	4.82
32	600845	宝信软件	17,316,786.00	4.72
33	600584	长电科技	16,917,819.00	4.61
34	002463	沪电股份	16,724,164.00	4.56
35	603444	吉比特	16,704,938.40	4.56
36	688363	华熙生物	16,555,988.09	4.51
37	600085	同仁堂	16,366,018.64	4.46
38	688508	芯朋微	16,154,074.47	4.40
39	688032	禾迈股份	15,740,032.10	4.29
40	301177	迪阿股份	15,299,950.48	4.17
41	002422	科伦药业	15,247,827.00	4.16
42	600132	重庆啤酒	15,059,198.00	4.11
43	002815	崇达技术	14,875,198.00	4.06
44	600600	青岛啤酒	14,783,471.66	4.03
45	002568	百润股份	14,490,919.18	3.95
46	002371	北方华创	14,284,183.00	3.90
47	600011	华能国际	14,272,802.00	3.89
48	601868	中国能建	14,197,010.00	3.87
49	000423	东阿阿胶	13,953,196.50	3.80

50	002025	航天电器	13,778,492.00	3.76
51	600976	健民集团	13,774,052.00	3.76
52	600570	恒生电子	13,231,560.40	3.61
53	300699	光威复材	12,948,611.20	3.53
54	002841	视源股份	12,911,846.16	3.52
55	002027	分众传媒	12,839,929.00	3.50
56	603712	七一二	12,814,971.00	3.49
57	300896	爱美客	12,766,807.02	3.48
58	688029	南微医学	12,713,799.01	3.47
59	688608	恒玄科技	12,232,616.56	3.34
60	688063	派能科技	11,708,830.26	3.19
61	000799	酒鬼酒	11,254,026.75	3.07
62	600276	恒瑞医药	11,225,751.16	3.06
63	002020	京新药业	11,128,895.00	3.03
64	300894	火星号	11,124,008.82	3.03
65	688311	盟升电子	10,869,619.91	2.96
66	600887	伊利股份	10,844,883.00	2.96
67	300957	贝泰妮	10,713,498.00	2.92
68	688396	华润微	10,462,480.32	2.85
69	002859	洁美科技	10,455,234.94	2.85
70	300687	赛意信息	10,446,678.20	2.85
71	600536	中国软件	10,443,906.80	2.85
72	600754	锦江酒店	10,433,392.41	2.85
73	601985	中国核电	10,428,600.92	2.84
74	002003	伟星股份	10,421,861.01	2.84
75	002832	比音勒芬	10,407,280.05	2.84
76	300358	楚天科技	10,365,478.15	2.83
77	002304	洋河股份	10,020,179.00	2.73
78	300346	南大光电	9,890,443.93	2.70
79	002179	中航光电	9,838,155.22	2.68
80	000568	泸州老窖	9,780,150.00	2.67
81	000651	格力电器	9,747,558.00	2.66
82	002158	汉钟精机	9,720,478.00	2.65
83	601628	中国人寿	9,718,033.22	2.65
84	600588	用友网络	9,574,548.50	2.61
85	603170	宝立食品	9,530,976.06	2.60
86	600587	新华医疗	9,504,464.00	2.59
87	002557	洽洽食品	9,285,635.78	2.53
88	688617	惠泰医疗	9,092,106.46	2.48
89	688248	南网科技	8,964,099.26	2.44
90	002056	横店东磁	8,954,009.96	2.44
91	688016	心脉医疗	8,820,264.33	2.41
92	605499	东鹏饮料	8,699,945.00	2.37

93	603345	安井食品	8,698,269.00	2.37
94	300760	迈瑞医疗	8,533,524.00	2.33
95	300033	同花顺	8,520,298.00	2.32
96	000736	中交地产	8,496,816.61	2.32
97	601319	中国人保	8,454,868.00	2.31
98	600690	海尔智家	8,428,984.00	2.30
99	600009	上海机场	8,328,981.00	2.27
100	002312	川发龙蟒	8,202,792.48	2.24
101	603757	大元泵业	8,193,086.00	2.23
102	603019	中科曙光	8,123,029.02	2.22
103	300832	新产业	7,843,681.20	2.14
104	002049	紫光国微	7,833,816.00	2.14
105	300604	长川科技	7,554,830.00	2.06
106	688390	固德威	7,459,286.84	2.03
107	600036	招商银行	7,447,237.00	2.03
108	600559	老白干酒	7,440,605.00	2.03

注：不考虑相关交易费用。

8.4.2 累计卖出金额超期初基金资产净值 2%或前 20 名的股票明细

金额单位：人民币元

序号	股票代码	股票名称	本期累计卖出金额	占期初基金资产净值比例(%)
1	300750	宁德时代	69,327,380.05	18.90
2	002594	比亚迪	54,511,666.94	14.86
3	300763	锦浪科技	39,347,370.52	10.73
4	600809	山西汾酒	38,114,123.22	10.39
5	603369	今世缘	33,398,472.29	9.11
6	603501	韦尔股份	33,224,802.00	9.06
7	603939	益丰药房	31,565,565.21	8.61
8	600519	贵州茅台	29,688,855.61	8.10
9	688037	芯源微	28,572,631.07	7.79
10	000596	古井贡酒	27,772,429.80	7.57
11	002475	立讯精密	27,417,276.15	7.48
12	600702	舍得酒业	26,679,146.93	7.28
13	300171	东富龙	26,188,636.68	7.14
14	300661	圣邦股份	25,993,765.61	7.09
15	600760	中航沈飞	25,393,532.25	6.92
16	002241	歌尔股份	24,025,825.00	6.55
17	603233	大参林	23,092,106.29	6.30
18	002555	三七互娱	21,913,252.00	5.98
19	300911	亿田智能	21,585,532.29	5.89
20	600779	水井坊	21,539,585.30	5.87
21	300059	东方财富	21,123,942.62	5.76
22	688608	恒玄科技	21,084,378.88	5.75

23	603605	珀莱雅	20,811,769.02	5.68
24	603712	七一二	20,432,298.48	5.57
25	002371	北方华创	20,332,818.04	5.54
26	301177	迪阿股份	20,324,278.59	5.54
27	605369	拱东医疗	20,266,039.00	5.53
28	300973	立高食品	20,121,765.00	5.49
29	000333	美的集团	20,115,770.00	5.49
30	600132	重庆啤酒	19,594,879.76	5.34
31	000858	五粮液	18,873,493.00	5.15
32	600085	同仁堂	18,455,133.00	5.03
33	600004	白云机场	18,059,417.50	4.92
34	601985	中国核电	17,455,759.48	4.76
35	002832	比音勒芬	17,369,482.28	4.74
36	600329	达仁堂	17,166,934.00	4.68
37	300782	卓胜微	17,079,266.28	4.66
38	600584	长电科技	16,714,341.16	4.56
39	600690	海尔智家	16,640,549.00	4.54
40	600566	济川药业	16,376,205.15	4.47
41	002463	沪电股份	16,210,309.02	4.42
42	002179	中航光电	16,083,418.00	4.39
43	603444	吉比特	15,540,841.64	4.24
44	300699	光威复材	15,533,818.00	4.24
45	002568	百润股份	15,333,000.80	4.18
46	603613	国联股份	14,955,719.62	4.08
47	002422	科伦药业	14,908,285.00	4.07
48	688032	禾迈股份	14,843,903.61	4.05
49	688363	华熙生物	14,812,967.58	4.04
50	300687	赛意信息	14,756,291.28	4.02
51	002025	航天电器	14,636,931.91	3.99
52	600600	青岛啤酒	14,573,879.00	3.97
53	600011	华能国际	14,315,688.65	3.90
54	603127	昭衍新药	14,210,844.00	3.88
55	600845	宝信软件	14,106,372.60	3.85
56	600976	健民集团	13,947,070.00	3.80
57	002027	分众传媒	13,780,500.00	3.76
58	601868	中国能建	13,777,264.00	3.76
59	002913	奥士康	13,762,796.00	3.75
60	002859	洁美科技	13,626,119.00	3.72
61	600570	恒生电子	13,600,572.91	3.71
62	688111	金山办公	13,514,753.06	3.69
63	002815	崇达技术	13,129,404.00	3.58
64	688508	芯朋微	13,087,169.30	3.57
65	000423	东阿阿胶	13,085,592.84	3.57

66	300358	楚天科技	12,986,586.00	3.54
67	300896	爱美客	12,957,069.00	3.53
68	000736	中交地产	12,599,702.54	3.44
69	688396	华润微	12,258,335.32	3.34
70	688063	派能科技	12,103,574.19	3.30
71	002841	视源股份	12,100,799.55	3.30
72	002158	汉钟精机	12,020,755.00	3.28
73	688029	南微医学	11,986,679.10	3.27
74	603979	金诚信	11,975,072.16	3.27
75	300604	长川科技	11,906,024.21	3.25
76	300894	火星人	11,557,203.00	3.15
77	000799	酒鬼酒	11,483,960.30	3.13
78	600276	恒瑞医药	11,157,489.15	3.04
79	688311	盟升电子	11,150,572.47	3.04
80	002001	新和成	11,091,865.65	3.02
81	002020	京新药业	11,060,615.20	3.02
82	601628	中国人寿	10,619,464.00	2.90
83	600588	用友网络	10,532,329.24	2.87
84	300957	贝泰妮	10,335,496.00	2.82
85	603170	宝立食品	10,178,953.15	2.78
86	600754	锦江酒店	9,879,879.47	2.69
87	600887	伊利股份	9,812,393.00	2.68
88	600536	中国软件	9,604,822.70	2.62
89	000568	泸州老窖	9,531,105.00	2.60
90	300346	南大光电	9,508,310.54	2.59
91	002003	伟星股份	9,441,570.90	2.57
92	300790	宇瞳光学	9,409,525.00	2.57
93	688617	惠泰医疗	9,188,477.55	2.51
94	605499	东鹏饮料	9,072,069.00	2.47
95	300015	爱尔眼科	8,915,105.46	2.43
96	002304	洋河股份	8,745,890.00	2.38
97	002056	横店东磁	8,622,609.00	2.35
98	600587	新华医疗	8,595,602.00	2.34
99	603345	安井食品	8,583,308.00	2.34
100	601319	中国人保	8,423,553.00	2.30
101	300033	同花顺	8,251,551.63	2.25
102	002312	川发龙蟒	8,246,424.00	2.25
103	300760	迈瑞医疗	8,086,871.00	2.21
104	603757	大元泵业	7,901,029.00	2.15
105	002557	洽洽食品	7,881,548.78	2.15
106	002049	紫光国微	7,624,331.20	2.08
107	600009	上海机场	7,582,755.00	2.07

注：不考虑相关交易费用。

8.4.3 买入股票的成本总额及卖出股票的收入总额

单位：人民币元

买入股票成本（成交）总额	2,201,823,901.69
卖出股票收入（成交）总额	2,278,603,283.02

注：不考虑相关交易费用。

8.5 期末按债券品种分类的债券投资组合

注：本基金本报告期末未持有债券。

8.6 期末按公允价值占基金资产净值比例大小排序的前五名债券投资明细

注：本基金本报告期末未持有债券。

8.7 期末按公允价值占基金资产净值比例大小排序的所有资产支持证券投资明细

注：本基金本报告期末未持有资产支持证券。

8.8 报告期末按公允价值占基金资产净值比例大小排序的前五名贵金属投资明细

注：本基金本报告期末未持有贵金属投资。

8.9 期末按公允价值占基金资产净值比例大小排序的前五名权证投资明细

注：本基金本报告期末未持有权证。

8.10 本基金投资股指期货的投资政策

注：本基金本报告期末未持有股指期货。

8.11 报告期末本基金投资的国债期货交易情况说明

8.11.1 本期国债期货投资政策

注：本基金本报告期末未持有国债期货。

8.11.2 本期国债期货投资评价

注：本基金本报告期末未持有国债期货。

8.12 投资组合报告附注

8.12.1 基金投资的前十名证券的发行主体本期是否出现被监管部门立案调查，或在报告编制日前一年内受到公开谴责、处罚的情形

报告期内基金投资的前十名证券的发行主体没有被监管部门立案调查的情况，也没有在报告编制日前一年内受到公开谴责、处罚的情况。

8.12.2 基金投资的前十名股票是否超出基金合同规定的备选股票库

基金投资的前十名股票中，没有投资于超出基金合同规定备选股票库之外的情况。

8.12.3 期末其他各项资产构成

单位：人民币元

序号	名称	金额
----	----	----

1	存出保证金	175,808.32
2	应收清算款	44,845.30
3	应收股利	-
4	应收利息	-
5	应收申购款	3,758.66
6	其他应收款	-
7	待摊费用	-
8	其他	-
9	合计	224,412.28

8.12.4 期末持有的处于转股期的可转换债券明细

注：本基金本报告期末未持有处于转股期的可转换债券。

8.12.5 期末前十名股票中存在流通受限情况的说明

注：本基金本报告期末持有的前十名股票中未存在流通受限。

8.12.6 投资组合报告附注的其他文字描述部分

注：由于四舍五入的原因，分项之和与合计项之间可能存在尾差。

§ 9 基金份额持有人信息

9.1 期末基金份额持有人户数及持有人结构

份额单位：份

份额级别	持有人户数 (户)	户均持有的基 金份额	持有人结构			
			机构投资者		个人投资者	
			持有份额	占总份 额比例 (%)	持有份额	占总 份额 比例 (%)
华泰柏瑞 战略新兴 产业混合 A	19,823	3,752.31	4,533,803.42	6.10	69,848,175.94	93.90
华泰柏瑞 战略新兴 产业混合 C	713	9,849.52	5,384,292.44	76.67	1,638,414.68	23.33
合计	20,450	3,980.67	9,918,095.86	12.18	71,486,590.62	87.82

注：分级基金机构/个人投资者持有份额占总份额比例的计算中，对下属分级基金，比例的分母采用各自级别的份额，对合计数，比例的分母采用下属分级基金份额的合计数（即期末基金份额总额）。

9.2 期末基金管理人的从业人员持有本基金的情况

项目	份额级别	持有份额总数（份）	占基金总份额比例（%）
基金管理人所有从业人员持有本基金	华泰柏瑞战略新兴产业混合 A	117,172.09	0.1575
	华泰柏瑞战略新兴产业混合 C	284.00	0.0040
	合计	117,456.09	0.1443

9.3 期末基金管理人的从业人员持有本开放式基金份额总量区间情况

项目	份额级别	持有基金份额总量的数量区间（万份）
本公司高级管理人员、基金投资和研究部门负责人持有本开放式基金	华泰柏瑞战略新兴产业混合 A	0
	华泰柏瑞战略新兴产业混合 C	0
	合计	0
本基金基金经理持有本开放式基金	华泰柏瑞战略新兴产业混合 A	0
	华泰柏瑞战略新兴产业混合 C	0
	合计	0

§ 10 开放式基金份额变动

单位：份

项目	华泰柏瑞战略新兴产业混合 A	华泰柏瑞战略新兴产业混合 C
基金合同生效日 (2018 年 1 月 16 日) 基金份额总额	1,561,799,165.50	-
本报告期期初基金份额总额	118,108,014.63	28,567,696.92
本报告期基金总申购份额	58,124,903.19	21,400,411.49
减：本报告期基金总赎回份额	101,850,938.46	42,945,401.29
本报告期基金拆分变动份额	-	-
本报告期期末基金份额总额	74,381,979.36	7,022,707.12

§ 11 重大事件揭示

11.1 基金份额持有人大会决议

本报告期内未召开基金份额持有人大会。

11.2 基金管理人、基金托管人的专门基金托管部门的重大人事变动

基金管理人的重大人事变动：

2022 年 3 月 15 日，公司股东会书面决定 Kirk Chester SWEENEY 先生担任公司第六届董事会董事，Anthony Gerard Fasso 先生不再担任公司董事。

2022 年 11 月 18 日，公司进行董事会、监事会换届选举，股东会批准贾波先生、陆春光先生、韩勇先生、Kirk Chester SWEENEY 先生、杨智雅女士担任公司第七届董事会董事，陆楨女士、李晗女士、田中荣治先生、孙茂竹先生担任公司第七届董事会独立董事，刘晓冰先生、卞时珍女士、柳军先生、刘声先生担任公司第七届监事会监事。文光伟先生、李亦宜女士不再担任公司独立董事。

2022 年 12 月 12 日，经公司董事会批准裴晓思先生担任公司副总经理，周俊梁先生担任公司财务总监。

上述人事变动已按相关规定备案、报告。

基金托管人的专门基金托管部门无重大人事变动。

11.3 涉及基金管理人、基金财产、基金托管业务的诉讼

本报告期内无涉及基金管理人、基金财产、基金托管业务的诉讼。

11.4 基金投资策略的改变

报告期内基金投资策略未改变。

11.5 为基金进行审计的会计师事务所情况

报告期内基金未改聘为其审计的会计师事务所。本报告期基金应支付给普华永道中天会计师事务所（特殊普通合伙）的报酬为 55000.00 元人民币，该事务所已向本基金提供了 5 年的审计服务。

11.6 管理人、托管人及其高级管理人员受稽查或处罚等情况

11.6.1 管理人及其高级管理人员受稽查或处罚等情况

注：报告期内基金管理人及其高级管理人员未受监管部门稽查或处罚。

11.6.2 托管人及其高级管理人员受稽查或处罚等情况

注：报告期内基金托管人及其高级管理人员未受监管部门稽查或处罚。

11.7 基金租用证券公司交易单元的有关情况

11.7.1 基金租用证券公司交易单元进行股票投资及佣金支付情况

金额单位：人民币元

券商名称	交易单元	股票交易	应支付该券商的佣金	备注
------	------	------	-----------	----

	数量	成交金额	占当期股票成交总额的比例 (%)	佣金	占当期佣金总量的比例 (%)	
广发证券	2	492,420,937.19	11.03	455,965.15	11.11	-
中信证券	5	390,748,311.99	8.76	363,902.54	8.87	-
长江证券	3	354,056,870.73	7.93	327,549.17	7.98	-
东方财富证券	2	316,104,062.90	7.08	292,647.51	7.13	-
申港证券	2	306,464,471.38	6.87	283,875.84	6.92	-
申万宏源	2	302,697,380.63	6.78	278,876.98	6.80	-
方正证券	2	254,066,635.72	5.69	236,611.77	5.77	-
东兴证券	2	240,151,405.02	5.38	222,800.00	5.43	-
兴业证券	3	231,324,306.75	5.18	213,665.57	5.21	-
国泰君安	1	226,460,898.21	5.07	210,899.85	5.14	-
瑞银证券	2	213,342,929.91	4.78	198,687.33	4.84	-
光大证券	2	203,366,473.91	4.56	185,330.06	4.52	-
华泰证券	4	163,205,953.42	3.66	148,730.04	3.62	-
安信证券	3	148,034,302.34	3.32	137,864.59	3.36	-
信达证券	2	135,330,839.70	3.03	97,613.95	2.38	-
国金证券	1	135,162,956.72	3.03	125,875.32	3.07	-
华福证券	2	98,148,973.82	2.20	90,424.06	2.20	-
天风证券	2	57,695,223.89	1.29	53,154.54	1.30	-
大同证券	2	57,582,746.17	1.29	53,050.85	1.29	-
国元证券	1	54,116,176.84	1.21	50,398.81	1.23	-
民生证券	1	40,907,611.4	0.92	37,279.61	0.91	-

		0				
万联证券	2	22,234,288.60	0.50	20,484.54	0.50	-
国信证券	1	16,975,761.95	0.38	15,809.56	0.39	-
中金公司	2	1,818,795.88	0.04	1,675.65	0.04	-
北京高华	1	-	-	-	-	-
长城证券	1	-	-	-	-	-
东北证券	1	-	-	-	-	-
东方证券	3	-	-	-	-	-
东吴证券	2	-	-	-	-	-
国都证券	1	-	-	-	-	-
国海证券	1	-	-	-	-	-
国联证券	1	-	-	-	-	-
海通证券	2	-	-	-	-	-
恒泰证券	1	-	-	-	-	-
华安证券	2	-	-	-	-	-
华创证券	1	-	-	-	-	-
华龙证券	1	-	-	-	-	-
华融证券	1	-	-	-	-	-
华鑫证券	1	-	-	-	-	-
西南证券	1	-	-	-	-	-
湘财证券	1	-	-	-	-	-
新时代证券	2	-	-	-	-	-
银河证券	4	-	-	-	-	-
中金财富证券	1	-	-	-	-	-
中泰证券	3	-	-	-	-	-
中信建投	2	-	-	-	-	-
中银国际	3	-	-	-	-	-

注：1、公司应选择财务状况良好，经营行为规范，具备研究实力的证券公司及专业研究机构，向其或其合作券商租用基金专用交易席位。公司选择的提供交易单元的券商应当满足下列基本条件：

- 1) 具有相应的业务经营资格；
- 2) 诚信记录良好，最近两年无重大违法违规行，未受监管机构重大处罚；
- 3) 资金雄厚，信誉良好。内部管理规范、严格，具备健全的内控制度，并能满足本基金运作高度保密的要求。
- 4) 具备基金运作所需的高效、安全的通讯条件，交易设施符合代理基金进行证券交易的需要，并能为基金提供全面的信息服。
- 5) 具备研究实力，有固定的研究机构和专门研究人，能及时全面地为基金提供宏观经济、

行业情况、市场走向、股票分析的研究报告及周到的信息服务，并能根据基金投资的特定要求，提供专题研究报告。

2、选择代理证券买卖的证券经营机构的程序 基金管理人根据以上标准进行考察后确定证券经营机构的选择。基金管理人与被选择的证券经营机构签订交易单元租用协议和证券研究服务协议。

3、本报告期内，无变更租用证券公司交易单元的情况。

11.7.2 基金租用证券公司交易单元进行其他证券投资的情况

金额单位：人民币元

券商名称	债券交易		债券回购交易		权证交易	
	成交金额	占当期债券成交总额的比例(%)	成交金额	占当期债券回购成交总额的比例(%)	成交金额	占当期权证成交总额的比例(%)
广发证券	75,480.00	8.46	-	-	-	-
中信证券	-	-	-	-	-	-
长江证券	-	-	-	-	-	-
东方财富证券	-	-	-	-	-	-
申港证券	-	-	-	-	-	-
申万宏源	-	-	-	-	-	-
方正证券	-	-	-	-	-	-
东兴证券	-	-	-	-	-	-
兴业证券	-	-	-	-	-	-
国泰君安	-	-	-	-	-	-
瑞银证券	-	-	-	-	-	-
光大证券	-	-	-	-	-	-
华泰证券	240,490.11	26.97	-	-	-	-
安信证券	575,721.50	64.57	-	-	-	-
信达证	-	-	-	-	-	-

券						
国金证 券	-	-	-	-	-	-
华福证 券	-	-	-	-	-	-
天风证 券	-	-	-	-	-	-
大同证 券	-	-	-	-	-	-
国元证 券	-	-	-	-	-	-
民生证 券	-	-	-	-	-	-
万联证 券	-	-	-	-	-	-
国信证 券	-	-	-	-	-	-
中金公 司	-	-	-	-	-	-
北京高 华	-	-	-	-	-	-
长城证 券	-	-	-	-	-	-
东北证 券	-	-	-	-	-	-
东方证 券	-	-	-	-	-	-
东吴证 券	-	-	-	-	-	-
国都证 券	-	-	-	-	-	-
国海证 券	-	-	-	-	-	-
国联证 券	-	-	-	-	-	-
海通证 券	-	-	-	-	-	-
恒泰证 券	-	-	-	-	-	-
华安证 券	-	-	-	-	-	-
华创证 券	-	-	-	-	-	-
华龙证	-	-	-	-	-	-

券						
华融证 券	-	-	-	-	-	-
华鑫证 券	-	-	-	-	-	-
西南证 券	-	-	-	-	-	-
湘财证 券	-	-	-	-	-	-
新时代 证券	-	-	-	-	-	-
银河证 券	-	-	-	-	-	-
中金财 富证券	-	-	-	-	-	-
中泰证 券	-	-	-	-	-	-
中信建 投	-	-	-	-	-	-
中银国 际	-	-	-	-	-	-

11.8 其他重大事件

序号	公告事项	法定披露方式	法定披露日期
1	华泰柏瑞基金管理有限公司关于高级管理人员变更的公告	证监会规定报刊和网站	2022 年 12 月 13 日
2	华泰柏瑞基金管理有限公司关于旗下基金投资关联方承销期内承销证券的公告	证监会规定报刊和网站	2022 年 12 月 1 日
3	华泰柏瑞基金管理有限公司关于旗下基金持有停牌证券估值调整的提示性公告	证监会规定报刊和网站	2022 年 11 月 3 日
4	华泰柏瑞基金管理有限公司关于对旗下基金中基金资产管理计划通过直销渠道申赎旗下公募基金免除相关费用的公告	证监会规定报刊和网站	2022 年 10 月 10 日
5	华泰柏瑞基金管理有限公司关于旗下基金投资关联方承销期内承销证券的公告	证监会规定报刊和网站	2022 年 9 月 30 日
6	华泰柏瑞基金管理有限公司关于旗下部分基金参与上海中欧财富基金销售有限公司费率优惠活动的公告	证监会规定报刊和网站	2022 年 9 月 28 日
7	华泰柏瑞基金管理有限公司关于旗下基金投资关联方承销期内承销证券的公告	证监会规定报刊和网站	2022 年 9 月 9 日

	公告		
8	华泰柏瑞基金管理有限公司关于旗下基金投资关联方承销期内承销证券的公告	证监会规定报刊和网站	2022 年 9 月 4 日
9	华泰柏瑞基金管理有限公司关于旗下基金投资关联方承销期内承销证券的公告	证监会规定报刊和网站	2022 年 8 月 24 日
10	华泰柏瑞基金管理有限公司关于旗下基金投资关联方承销期内承销证券的公告	证监会规定报刊和网站	2022 年 8 月 14 日
11	华泰柏瑞基金管理有限公司关于旗下基金投资关联方承销期内承销证券的公告	证监会规定报刊和网站	2022 年 7 月 22 日
12	华泰柏瑞基金管理有限公司关于暂停北京微动利基金销售有限公司、喜鹊财富基金销售有限公司、乾道基金销售有限公司销售机构办理相关销售业务的公告	证监会规定报刊和网站	2022 年 7 月 20 日
13	华泰柏瑞基金管理有限公司关于旗下基金投资关联方承销期内承销证券的公告	证监会规定报刊和网站	2022 年 7 月 17 日
14	华泰柏瑞基金管理有限公司关于旗下基金投资关联方承销可转换公司债券的关联交易的公告	证监会规定报刊和网站	2022 年 7 月 7 日
15	华泰柏瑞基金管理有限公司关于旗下基金投资关联方承销期内承销证券的公告	证监会规定报刊和网站	2022 年 7 月 7 日
16	华泰柏瑞基金管理有限公司关于旗下基金投资关联方承销期内承销证券的公告	证监会规定报刊和网站	2022 年 5 月 28 日
17	华泰柏瑞基金管理有限公司关于旗下基金投资关联方承销期内承销证券的公告	证监会规定报刊和网站	2022 年 5 月 26 日
18	华泰柏瑞基金管理有限公司关于旗下基金投资关联方承销期内承销证券的公告	证监会规定报刊和网站	2022 年 5 月 11 日
19	华泰柏瑞基金管理有限公司关于参加工商银行基金申购及定期定额投资手续费率优惠活动的公告	证监会规定报刊和网站	2022 年 1 月 4 日
20	华泰柏瑞基金管理有限公司关于旗下基金投资关联方承销期内承销证券的公告	证监会规定报刊和网站	2022 年 1 月 1 日

§ 12 影响投资者决策的其他重要信息

12.1 报告期内单一投资者持有基金份额比例达到或超过 20%的情况

注：本基金本报告期内未有单一投资者持有基金份额比例达到或超过 20%的情况。

12.2 影响投资者决策的其他重要信息

注：无。

§ 13 备查文件目录

13.1 备查文件目录

- 1、本基金的中国证监会批准募集文件
- 2、本基金的《基金合同》
- 3、本基金的《招募说明书》
- 4、本基金的《托管协议》
- 5、基金管理人业务资格批件、营业执照
- 6、本基金的公告

13.2 存放地点

上海市浦东新区民生路 1199 弄证大五道口广场 1 号楼 17 层

托管人住所

13.3 查阅方式

投资者可在营业时间免费查阅，也可按工本费购买复印件。投资者对本报告如有疑问，可咨询基金管理人华泰柏瑞基金管理有限公司。客户服务热线：400-888-0001（免长途费） 021-3878 4638 公司网址：www.huatai-pb.com

华泰柏瑞基金管理有限公司

2023 年 3 月 31 日