

华泰柏瑞景气汇选三年持有期混合型证券 投资基金 2022 年年度报告

2022 年 12 月 31 日

基金管理人：华泰柏瑞基金管理有限公司

基金托管人：招商银行股份有限公司

送出日期：2023 年 3 月 31 日

§ 1 重要提示及目录

1.1 重要提示

基金管理人的董事会、董事保证本报告所载资料不存在虚假记载、误导性陈述或重大遗漏，并对其内容的真实性、准确性和完整性承担个别及连带的法律责任。本年度报告已经三分之二以上独立董事签字同意，并由董事长签发。

基金托管人招商银行股份有限公司根据本基金合同规定，于 2023 年 3 月 30 日复核了本报告中的财务指标、净值表现、利润分配情况、财务会计报告、投资组合报告等内容，保证复核内容不存在虚假记载、误导性陈述或者重大遗漏。

基金管理人承诺以诚实信用、勤勉尽责的原则管理和运用基金资产，但不保证基金一定盈利。

基金的过往业绩并不代表其未来表现。投资有风险，投资者在作出投资决策前应仔细阅读本基金的招募说明书及其更新。

本年度报告财务资料已经审计，普华永道中天会计师事务所(特殊普通合伙)为本基金出具了无保留意见的审计报告。

本报告期自 2022 年 1 月 10 日（合同生效日）至 2022 年 12 月 31 日止。

1.2 目录

§ 1 重要提示及目录	2
1.1 重要提示	2
1.2 目录	3
§ 2 基金简介	5
2.1 基金基本情况	5
2.2 基金产品说明	5
2.3 基金管理人和基金托管人	6
2.4 信息披露方式	6
2.5 其他相关资料	7
§ 3 主要财务指标、基金净值表现及利润分配情况	7
3.1 主要会计数据和财务指标	7
3.2 基金净值表现	8
3.3 过去三年基金的利润分配情况	10
§ 4 管理人报告	10
4.1 基金管理人及基金经理情况	10
4.2 管理人对报告期内本基金运作合规守信情况的说明	14
4.3 管理人对报告期内公平交易情况的专项说明	14
4.4 管理人对报告期内基金的投资策略和业绩表现的说明	15
4.5 管理人对宏观经济、证券市场及行业走势的简要展望	16
4.6 管理人内部有关本基金的监察稽核工作情况	17
4.7 管理人对报告期内基金估值程序等事项的说明	18
4.8 管理人对报告期内基金利润分配情况的说明	18
4.9 报告期内管理人对本基金持有人数或基金资产净值预警情形的说明	18
§ 5 托管人报告	18
5.1 报告期内本基金托管人合规守信情况声明	18
5.2 托管人对报告期内本基金投资运作合规守信、净值计算、利润分配等情况的说明	19
5.3 托管人对本年度报告中财务信息等内容的真实、准确和完整发表意见	19
§ 6 审计报告	19
6.1 审计报告基本信息	19
6.2 审计报告的基本内容	19
§ 7 年度财务报表	21
7.1 资产负债表	21
7.2 利润表	22
7.3 净资产（基金净值）变动表	23
7.4 报表附注	25
§ 8 投资组合报告	56

8.1 期末基金资产组合情况	56
8.2 报告期末按行业分类的股票投资组合	56
8.3 期末按公允价值占基金资产净值比例大小排序的所有股票投资明细	57
8.4 报告期内股票投资组合的重大变动	62
8.5 期末按债券品种分类的债券投资组合	67
8.6 期末按公允价值占基金资产净值比例大小排序的前五名债券投资明细	67
8.7 期末按公允价值占基金资产净值比例大小排序的所有资产支持证券投资明细	67
8.8 报告期末按公允价值占基金资产净值比例大小排序的前五名贵金属投资明细	67
8.9 期末按公允价值占基金资产净值比例大小排序的前五名权证投资明细	67
8.10 本基金投资股指期货的投资政策	67
8.11 报告期末本基金投资的国债期货交易情况说明	67
8.12 投资组合报告附注	68
§ 9 基金份额持有人信息	68
9.1 期末基金份额持有人户数及持有人结构	68
9.2 期末基金管理人的从业人员持有本基金的情况	69
9.3 期末基金管理人的从业人员持有本开放式基金份额总量区间情况	69
§ 10 开放式基金份额变动	69
§ 11 重大事件揭示	70
11.1 基金份额持有人大会决议	70
11.2 基金管理人、基金托管人的专门基金托管部门的重大人事变动	70
11.3 涉及基金管理人、基金财产、基金托管业务的诉讼	70
11.4 基金投资策略的改变	70
11.5 为基金进行审计的会计师事务所情况	71
11.6 管理人、托管人及其高级管理人员受稽查或处罚等情况	71
11.7 基金租用证券公司交易单元的有关情况	71
11.8 其他重大事件	72
§ 12 影响投资者决策的其他重要信息	74
12.1 报告期内单一投资者持有基金份额比例达到或超过 20%的情况	74
12.2 影响投资者决策的其他重要信息	74
§ 13 备查文件目录	74
13.1 备查文件目录	74
13.2 存放地点	74
13.3 查阅方式	74

§ 2 基金简介

2.1 基金基本情况

基金名称	华泰柏瑞景气汇选三年持有期混合型证券投资基金	
基金简称	华泰柏瑞景气汇选三年持有期混合	
基金主代码	013431	
基金运作方式	契约型开放式	
基金合同生效日	2022 年 1 月 10 日	
基金管理人	华泰柏瑞基金管理有限公司	
基金托管人	招商银行股份有限公司	
报告期末基金份额总额	698,853,029.61 份	
基金合同存续期	不定期	
下属分级基金的基金简称	华泰柏瑞景气汇选三年持有期混合 A	华泰柏瑞景气汇选三年持有期混合 C
下属分级基金的交易代码	013431	013432
报告期末下属分级基金的份额总额	551,894,774.53 份	146,958,255.08 份

2.2 基金产品说明

投资目标	在严格控制风险和保持资产流动性的前提下，本基金通过精选景气行业中的个股投资机会，追求超越业绩比较基准的投资回报，力争基金资产的持续稳健增值。
投资策略	<p>1、大类资产配置：本基金将通过研究宏观经济、国家政策等可能影响证券市场的重要因素，对股票、债券和货币资产的风险收益特征进行深入分析，合理预测各类资产的价格变动趋势，确定不同资产类别的投资比例。在此基础上，积极跟踪由于市场短期波动引起的各类资产的价格偏差和风险收益特征的相对变化，动态调整各大类资产之间的投资比例，在保持总体风险水平相对平稳的基础上，获取相对较高的基金投资收益。</p> <p>2、股票投资策略：本基金通过对具备较高景气度的行业以及个股的选择，实现较好的投资回报；根据行业周期轮动特征以及行业相对投资价值，精选具备较高景气度的行业进行重点配置；在个股选择上主要采用“自下而上”的深度基本面研究策略，通过定性分析、定量分析相结合的方式精选个股。本基金可以通过内地与香港股票市场交易互联机制投资香港股票，并且重点投资于所处行业景气度向上、主营业务具备行业竞争优势、核心商业模式具有稳定性和可持续性、财务状况良好、治理结构完善的上市公司。</p> <p>3、债券组合投资策略：本基金管理人将基于对国内外宏观经济形势的深入分析、国内财政政策与货币市场政策等因素对各类债券的影响，进行合理的利率预期，判断市场的基本走势，制定久期控制下的资产类属配置策略。</p> <p>4、资产支持证券投资策略：在对市场利率环境深入研究的基础上，</p>

	<p>本基金投资于资产支持证券将采用久期配置策略与期限结构配置策略，结合定量分析和定性分析的方法，综合分析资产支持证券的利率风险、提前偿付风险、流动性风险、税收溢价等因素，选择具有较高投资价值的资产支持证券进行配置。</p> <p>5、衍生品投资策略：在法律法规允许的范围内，本基金可基于谨慎原则运用股指期货，国债期货对基金投资组合进行管理，以套期保值为目的，对冲系统性风险和某些特殊情况下的流动性风险，提高投资效率。本基金按照风险管理的原则，以套期保值为主要目的，在严格控制风险的前提下，选择流动性好、交易活跃的股票期权合约进行投资。</p> <p>6、融资业务的投资策略：本基金参与融资业务，将综合考虑融资成本、保证金比例、冲抵保证金证券折算率、信用资质等条件，选择合适的交易对手方。同时，在保障基金投资组合充足流动性以及有效控制融资杠杆风险的前提下，确定融资比例。</p> <p>7、存托凭证投资策略：本基金将根据投资目标和股票投资策略，基于对基础证券投资价值的深入研究判断，进行存托凭证的投资。</p>
业绩比较基准	中证 800 指数收益率*60%+恒生指数收益率（使用估值汇率折算）*20%+上证国债指数收益率*20%
风险收益特征	本基金为混合型基金，其预期风险与收益高于债券型基金与货币市场基金，低于股票型基金。本基金可能投资港股通标的股票，除需承担与境内证券投资基金类似的市场波动风险等一般投资风险，还需承担汇率风险以及香港市场风险等境外证券市场投资所面临的特别投资风险。

2.3 基金管理人和基金托管人

项目	基金管理人	基金托管人
名称	华泰柏瑞基金管理有限公司	招商银行股份有限公司
信息披露 负责人	姓名	刘万方
	联系电话	021-38601777
	电子邮箱	cs4008880001@huatai-pb.com
客户服务电话	400-888-0001	95555
传真	021-38601799	0755-83195201
注册地址	上海市浦东新区民生路 1199 弄证大五道口广场 1 号 17 层	深圳市深南大道 7088 号招商银行大厦
办公地址	上海市浦东新区民生路 1199 弄证大五道口广场 1 号 17 层	深圳市深南大道 7088 号招商银行大厦
邮政编码	200135	518040
法定代表人	贾波	缪建民

2.4 信息披露方式

本基金选定的信息披露报纸名称	证券日报
登载基金年度报告正文的管理人互联网网址	http://www.huatai-pb.com
基金年度报告备置地点	上海市浦东新区民生路 1199 弄证大五道口广场 1 号楼 17 层及基金托管人住所

2.5 其他相关资料

项目	名称	办公地址
会计师事务所	普华永道中天会计师事务所 (特殊普通合伙)	中国上海市黄浦区湖滨路 202 号领展企业广场 2 座普华永道中心 11 楼
注册登记机构	华泰柏瑞基金管理有限公司	上海市浦东新区民生路 1199 弄上海证大五道 口广场 1 号 17 层

§ 3 主要财务指标、基金净值表现及利润分配情况

3.1 主要会计数据和财务指标

金额单位：人民币元

3.1.1 期间数据和指标	2022 年 1 月 10 日(基金合同生效日)-2022 年 12 月 31 日	
	华泰柏瑞景气汇选三年持有期混合 A	华泰柏瑞景气汇选三年持有期混合 C
本期已实现收益	-51,081,319.11	-14,030,809.58
本期利润	-55,712,563.47	-15,247,688.59
加权平均基金份额本期利润	-0.1013	-0.1046
本期加权平均净值利润率	-10.74%	-11.11%
本期基金份额净值增长率	-10.14%	-10.49%
3.1.2 期末数据和指标	2022 年末	
期末可供分配利润	-55,959,723.40	-15,413,751.78
期末可供分配基金份额利润	-0.1014	-0.1049
期末基金资产净值	495,935,051.13	131,544,503.30
期末基金份额净值	0.8986	0.8951
3.1.3 累计期末指标	2022 年末	
基金份额累计净值增长率	-10.14%	-10.49%

注：1、所述基金业绩指标不包括持有人认购或交易基金的各项费用，计入费用后实际收益水平要低于所列数字。

2、本期已实现收益指基金本期利息收入、投资收益、其他收入（不含公允价值变动收益）扣除相关费用和信用减值损失后的余额，本期利润为本期已实现收益加上本期公允价值变动收益。

3、对期末可供分配利润，采用期末资产负债表中未分配利润与未分配利润中已实现部分的孰低数。

3.2 基金净值表现

3.2.1 基金份额净值增长率及其与同期业绩比较基准收益率的比较

华泰柏瑞景气汇选三年持有期混合 A

阶段	份额净值增长率①	份额净值增长率标准差②	业绩比较基准收益率③	业绩比较基准收益率标准差④	①-③	②-④
过去三个月	1.39%	1.18%	4.04%	1.11%	-2.65%	0.07%
过去六个月	-8.70%	1.28%	-8.24%	0.94%	-0.46%	0.34%
自基金合同生效至今	-10.14%	1.16%	-12.34%	1.08%	2.20%	0.08%

华泰柏瑞景气汇选三年持有期混合 C

阶段	份额净值增长率①	份额净值增长率标准差②	业绩比较基准收益率③	业绩比较基准收益率标准差④	①-③	②-④
过去三个月	1.29%	1.18%	4.04%	1.11%	-2.75%	0.07%
过去六个月	-8.88%	1.28%	-8.24%	0.94%	-0.64%	0.34%
自基金合同生效至今	-10.49%	1.16%	-12.34%	1.08%	1.85%	0.08%

3.2.2 自基金合同生效以来基金份额累计净值增长率变动及其与同期业绩比较基准收益率变动的比较

华泰柏瑞景气汇选三年持有期混合A累计净值增长率与同期业绩比较基准收益率的历史走势对比图

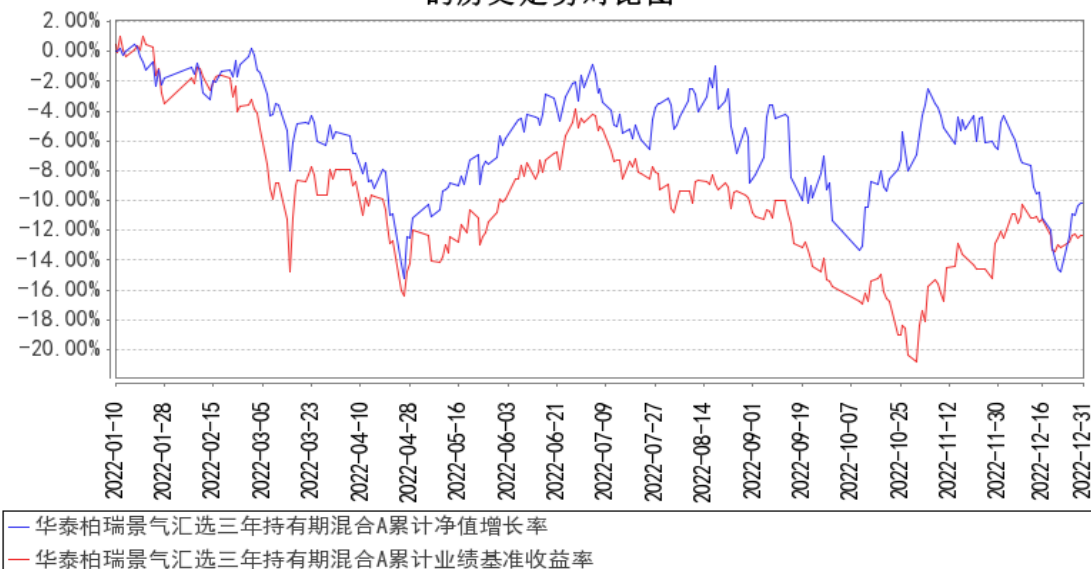

华泰柏瑞景气汇选三年持有期混合C累计净值增长率与同期业绩比较基准收益率的历史走势对比图

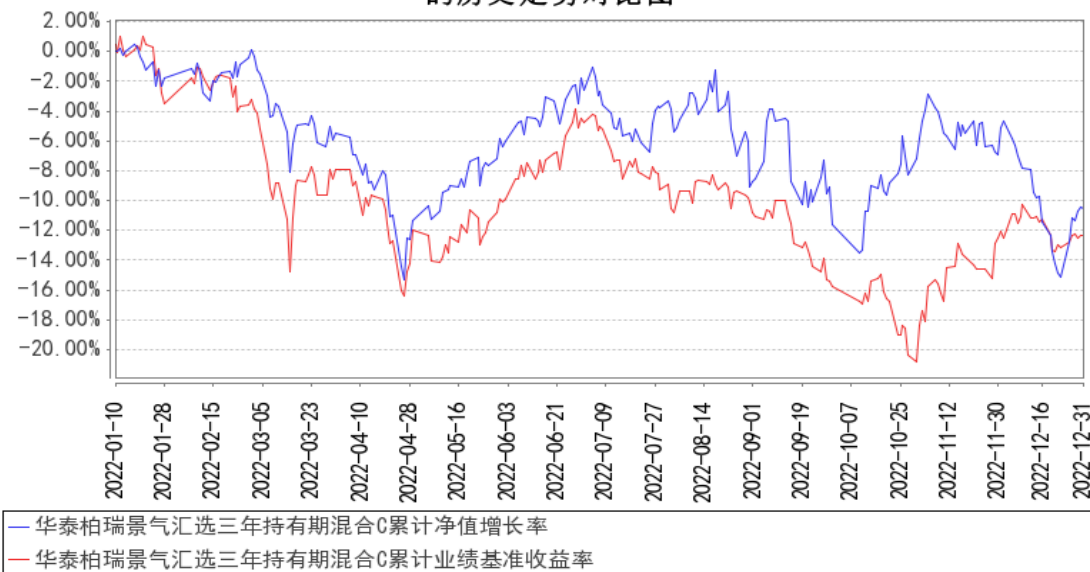

- 注：1、图示日期为 2022 年 1 月 10 日（基金合同生效日）起至 2022 年 12 月 31 日。
- 2、基金合同规定，本基金自基金合同生效日起 6 个月内为建仓期，截至报告期末本基金的各项投资比例已达到基金合同第十二部分（二）投资范围中规定的比例。
- 3、自基金合同生效起至本报告期末不满一年。

3.2.3 自基金合同生效以来基金每年净值增长率及其与同期业绩比较基准收益率的比较

华泰柏瑞景气汇选三年持有期混合A基金每年净值增长率与同期业绩比较基准收益率的对比图

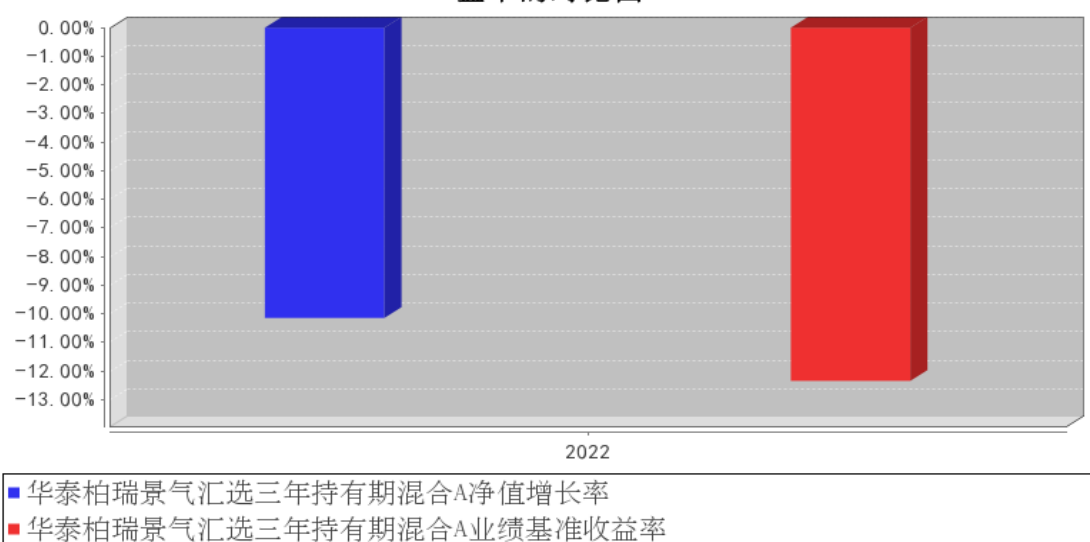

华泰柏瑞景气汇选三年持有期混合C基金每年净值增长率与同期业绩比较基准收益率的对比图

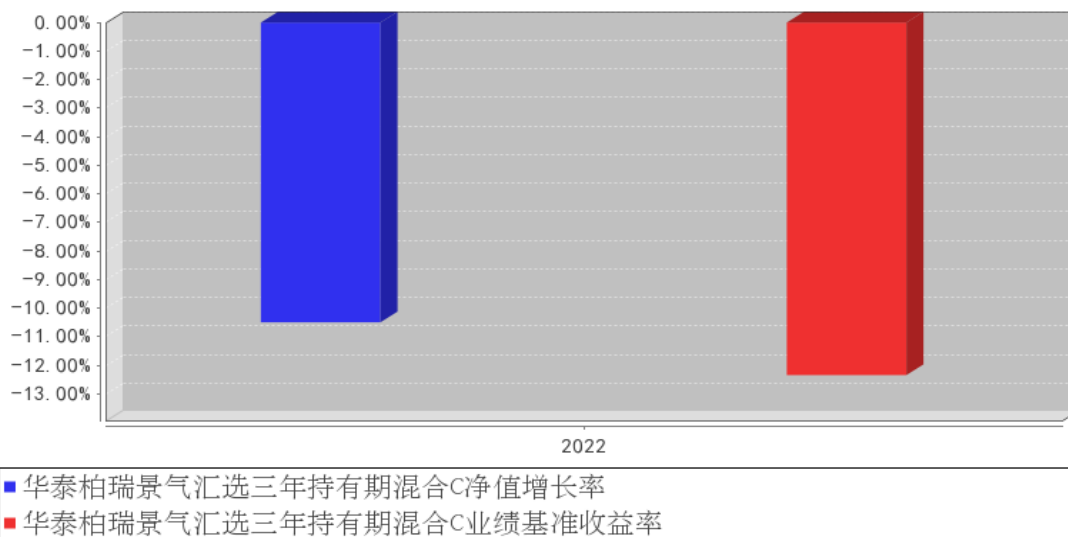

注：基金合同生效日为 2022 年 1 月 10 日，2022 年度的相关数据根据当年的实际存续期计算。

3.3 过去三年基金的利润分配情况

注：本基金未实施过利润分配。

§ 4 管理人报告

4.1 基金管理人及基金经理情况

4.1.1 基金管理人及其管理基金的经验

本基金管理人为华泰柏瑞基金管理有限公司。华泰柏瑞基金管理有限公司是经中国证监会批准，于 2004 年 11 月 18 日成立的合资基金管理公司，注册资本为 2 亿元人民币。目前的股东构成为华泰证券股份有限公司、柏瑞投资有限责任公司（原 AIGGIC）和苏州新区高新技术产业股份有限公司，出资比例分别为 49%、49%和 2%。目前公司旗下管理华泰柏瑞盛世中国混合型证券投资基金、华泰柏瑞金字塔稳本增利债券型证券投资基金、上证红利交易型开放式指数证券投资基金、华泰柏瑞积极成长混合型证券投资基金、华泰柏瑞价值增长混合型证券投资基金、华泰柏瑞货币市场证券投资基金、华泰柏瑞行业领先混合型证券投资基金、华泰柏瑞量化先行混合型证券投资基金、华泰柏瑞亚洲领导企业混合型证券投资基金、华泰柏瑞信用增利债券型证券投资基金、华泰柏瑞沪深 300 交易型开放式指数证券投资基金、华泰柏瑞沪深 300 交易型开放式指数证券投资基金联接基金、华泰柏瑞稳健收益债券型证券投资基金、华泰柏瑞量化增强混合型证券投资基金、华泰柏瑞丰盛纯债债券型证券投资基金、华泰柏瑞季季红债券型证券投资基金、华泰柏瑞创新升级混合型证券投资基金、华泰柏瑞量化优选灵活配置混合型证券投资基金、华泰柏瑞创新动力灵活配置混合型证券投资基金、华泰柏瑞量化驱动灵活配置混合型证券投资基金、华泰柏瑞积极优

选股票型证券投资基金、华泰柏瑞新利灵活配置混合型证券投资基金、华泰柏瑞中证 500 交易型开放式指数证券投资基金、华泰柏瑞中证 500 交易型开放式指数证券投资基金联接基金、华泰柏瑞消费成长灵活配置混合型证券投资基金、华泰柏瑞量化智慧灵活配置混合型证券投资基金、华泰柏瑞健康生活灵活配置混合型证券投资基金、华泰柏瑞量化绝对收益策略定期开放混合型发起式证券投资基金、华泰柏瑞交易型货币市场基金、华泰柏瑞激励动力灵活配置混合型证券投资基金、华泰柏瑞精选回报灵活配置混合型证券投资基金、华泰柏瑞量化对冲稳健收益定期开放混合型发起式证券投资基金、华泰柏瑞天添宝货币市场基金、华泰柏瑞多策略灵活配置混合型证券投资基金、华泰柏瑞新经济沪港深灵活配置混合型证券投资基金、华泰柏瑞鼎利灵活配置混合型证券投资基金、华泰柏瑞享利灵活配置混合型证券投资基金、华泰柏瑞量化创优灵活配置混合型证券投资基金、华泰柏瑞生物医药灵活配置混合型证券投资基金、华泰柏瑞富利灵活配置混合型证券投资基金、华泰柏瑞量化阿尔法灵活配置混合型证券投资基金、华泰柏瑞港股通量化灵活配置混合型证券投资基金、华泰柏瑞战略新兴产业混合型证券投资基金、华泰柏瑞新金融地产灵活配置混合型证券投资基金、华泰柏瑞 MSCI 中国 A 股国际通交易型开放式指数基金、华泰柏瑞医疗健康混合型证券投资基金、华泰柏瑞 MSCI 中国 A 股国际通指数基金联接基金、华泰柏瑞中证红利低波动交易型开放式指数证券投资基金、华泰柏瑞量化明选混合型证券投资基金、华泰柏瑞基本面智选混合型证券投资基金、华泰柏瑞中证红利低波动交易型开放式指数证券投资基金联接基金、华泰柏瑞锦泰一年定期开放债券型证券投资基金、华泰柏瑞中证科技 100 交易型开放式指数证券投资基金、华泰柏瑞益通三个月定期开放债券型发起式证券投资基金、华泰柏瑞研究精选混合型证券投资基金、华泰柏瑞景气回报一年持有期混合型证券投资基金、华泰柏瑞锦兴 39 个月定期开放债券型证券投资基金、华泰柏瑞锦瑞债券型证券投资基金、华泰柏瑞益商一年定期开放债券型发起式证券投资基金、华泰柏瑞中证科技 100 交易型开放式指数证券投资基金联接基金、华泰柏瑞质量成长混合型证券投资基金、华泰柏瑞行业精选混合型证券投资基金、华泰柏瑞鸿利中短债债券型证券投资基金、华泰柏瑞景气优选混合型证券投资基金、华泰柏瑞品质优选混合型证券投资基金、华泰柏瑞景利混合型证券投资基金、华泰柏瑞优势领航混合型证券投资基金、华泰柏瑞上证科创板 50 成份交易型开放式指数证券投资基金、华泰柏瑞锦乾债券型证券投资基金、华泰柏瑞量化创盈混合型证券投资基金、华泰柏瑞成长智选混合型证券投资基金、华泰柏瑞中证光伏产业交易型开放式指数证券投资基金、华泰柏瑞量化创享混合型证券投资基金、华泰柏瑞中证港股通 50 交易型开放式指数证券投资基金、华泰柏瑞质量领先混合型证券投资基金、华泰柏瑞中证沪港深互联网交易型开放式指数证券投资基金、华泰柏瑞中证智能汽车主题交易型开放式指数证券投资基金、华泰柏瑞中证动漫游戏交易型开放式指数证券投资基金、华泰柏瑞中证稀土产业交易

型开放式指数证券投资基金、华泰柏瑞品质成长混合型证券投资基金、华泰柏瑞上证科创板 50 成份交易型开放式指数证券投资基金联接基金、华泰柏瑞中证 1000 交易型开放式指数证券投资基金、华泰柏瑞质量精选混合型证券投资基金、华泰柏瑞中证物联网主题交易型开放式指数证券投资基金、华泰柏瑞港股通时代机遇混合型证券投资基金、华泰柏瑞南方东英恒生科技指数交易型开放式指数证券投资基金、华泰柏瑞行业严选混合型证券投资基金、华泰柏瑞中证企业核心竞争力 50 交易型开放式指数证券投资基金、华泰柏瑞中证沪港深创新药产业交易型开放式指数证券投资基金、华泰柏瑞远见智选混合型证券投资基金、华泰柏瑞中证全指医疗保健设备与服务交易型开放式指数证券投资基金、华泰柏瑞中证光伏产业交易型开放式指数证券投资基金联接基金、华泰柏瑞恒利混合型证券投资基金、华泰柏瑞景气成长混合型证券投资基金、华泰柏瑞创业板科技交易型开放式指数证券投资基金、华泰柏瑞中证港股通 50 交易型开放式指数证券投资基金发起式联接基金、华泰柏瑞锦元债券型证券投资基金、华泰柏瑞上证红利交易型开放式指数证券投资基金联接基金、华泰柏瑞中证沪港深品牌消费 50 交易型开放式指数证券投资基金、华泰柏瑞中证 500 增强策略交易型开放式指数证券投资基金、华泰柏瑞中证稀土产业交易型开放式指数证券投资基金发起式联接基金、华泰柏瑞景气汇选三年持有期混合型证券投资基金、华泰柏瑞中证沪港深云计算产业交易型开放式指数证券投资基金、华泰柏瑞中证港股通科技交易型开放式指数证券投资基金、华泰柏瑞聚优智选一年持有期混合型证券投资基金、华泰柏瑞匠心汇选混合型证券投资基金、华泰柏瑞鸿益 30 天滚动持有短债债券型证券投资基金、华泰柏瑞中证港股通高股息投资交易型开放式指数证券投资基金 (QDII)、华泰柏瑞恒悦混合型证券投资基金、华泰柏瑞中证全指电力公用事业交易型开放式指数证券投资基金、华泰柏瑞中证 500 指数增强型证券投资基金、华泰柏瑞鸿裕 90 天滚动持有短债债券型证券投资基金、华泰柏瑞恒泽混合型证券投资基金、华泰柏瑞中证同业存单 AAA 指数 7 天持有期证券投资基金、华泰柏瑞匠心臻选混合型证券投资基金、华泰柏瑞中证中药交易型开放式指数证券投资基金、华泰柏瑞低碳经济智选混合型证券投资基金、华泰柏瑞国证疫苗与生物科技交易型开放式指数证券投资基金、华泰柏瑞南方东英恒生科技指数交易型开放式指数证券投资基金联接基金 (QDII)、华泰柏瑞益兴三个月定期开放债券型证券投资基金、华泰柏瑞景气驱动混合型证券投资基金、华泰柏瑞中证韩交所中韩半导体交易型开放式指数证券投资基金 (QDII)、华泰柏瑞益安三个月定期开放债券型证券投资基金、华泰柏瑞行业优选 6 个月持有期混合型证券投资基金、华泰柏瑞中证 1000 增强策略交易型开放式指数证券投资基金、华泰柏瑞中证香港 300 金融服务交易型开放式指数证券投资基金 (QDII)。截至 2022 年 12 月 31 日, 公司基金管理规模为 3,091.70 亿元。

4.1.2 基金经理（或基金经理小组）及基金经理助理简介

姓名	职务	任本基金的基金经理（助理）期限		证券从业年限	说明
		任职日期	离任日期		
王 林 军	本基金的基金经理助理	2022 年 11 月 8 日	-	5 年	清华大学电气工程专业硕士。2017 年 2 月加入华泰柏瑞基金管理有限公司。2021 年 12 月起任基金经理助理。
谭笑	研究部副总监、本基金的基金经理助理	2022 年 11 月 8 日	-	8 年	山东大学金融学硕士。2014 年 7 月加入华泰柏瑞基金管理有限公司，现任研究部副总监兼基金经理助理。
张慧	总经理助理、主动权益投资总监、本基金的基金经理	2022 年 1 月 10 日	-	15 年	经济学硕士，15 年证券从业经历。2007 年 7 月至 2010 年 6 月任国泰君安证券股份有限公司研究员。2010 年 6 月加入华泰柏瑞基金管理有限公司，历任研究员、高级研究员、基金经理助理、基金经理、投资部副总监、投资研究部副总监、投资研究部副总监、主动权益投资总监，2021 年 12 月起任公司总经理助理。2013 年 9 月至 2018 年 5 月任华泰柏瑞盛世中国混合型证券投资基金的基金经理，2014 年 5 月起任华泰柏瑞创新升级混合型证券投资基金的基金经理。2015 年 2 月起任华泰柏瑞创新动力灵活配置混合型证券投资基金的基金经理。2018 年 1 月至 2020 年 8 月任华泰柏瑞战略新兴产业混合型证券投资基金的基金经理。2019 年 11 月起任华泰柏瑞研究精选混合型证券投资基金的基金经理。2019 年 12 月起任华泰柏瑞景气回报一年持有期混合型证券投资基金的基金经理。2020 年 6 月起任华泰柏瑞景气优选混合型证券投资基金的基金经理。2022 年 1 月起任华泰柏瑞景气汇选三年持有期混合型证券投资基金的基金经理。2022 年 3 月起任华泰柏瑞匠心汇选混合型证券投资基金的基金经理。

注：证券从业的含义遵从行业协会《证券业从业人员资格管理办法》的相关规定。任职日期和离职日期指基金管理公司作出决定之日。

4.1.3 期末兼任私募资产管理计划投资经理的基金经理同时管理的产品情况

注：截至本报告期末，本基金的基金经理不存在兼任私募资产管理计划投资经理的情况。

4.2 管理人对报告期内本基金运作合规守信情况的说明

本报告期内，本基金管理人严格遵守《中华人民共和国证券法》、《中华人民共和国证券投资基金法》、《公开募集证券投资基金运作管理办法》及其他相关法律、法规的规定以及本基金的《基金合同》的约定，在严格控制风险的基础上，忠实履行基金管理职责，为基金份额持有人谋求最大利益。在本报告期内，基金投资管理符合有关法律、法规的规定及基金合同的约定，不存在损害基金份额持有人利益的行为。

4.3 管理人对报告期内公平交易情况的专项说明

4.3.1 公平交易制度和控制方法

报告期内，本基金管理人根据《证券投资基金管理公司公平交易制度指导意见》的要求，建立了科学完善的公平交易管理制度，从事前、事中和事后等环节严格控制不同基金之间可能发生的利益输送。投资部和研究部通过规范的决策流程公平对待不同投资组合。交易部对投资指令的合规性、有效性及合理性进行独立审核，对于场内交易的非组合指令启用投资管理系统中的公平交易模块；对于场外交易按照时间优先价格优先的原则公平对待不同帐户。风险管理部对报告期内的交易进行日常监控和分析评估，同时对投资组合的交易价差在不同时间窗（如日内、3 日、5 日）下进行分析，综合判断各基金之间是否存在不公平交易或利益输送的可能，确保公平交易的实施。

4.3.2 公平交易制度的执行情况

本报告期内，公司将投资管理职能和交易执行职能完全隔离，实行集中交易制度，由交易部为公募基金、专户理财和海外投资等业务统一交易服务，为公平交易的实施提供了较好的保障。

目前公司公募基金经理有兼任私募资产管理计划投资经理的情况，兼任业务遵照相关法律法规要求进行，同时遵守公司公平交易制度。公司机构设置合理，公平交易的相关管理制度健全，投资决策流程完善，各项制度执行情况良好。交易价差分析表明公司旗下各基金均得到了公平对待，不存在非公平交易和利益输送的行为。经过对不同基金之间交易相同证券时的同向交易价差进行分析发现，报告期内基金之间的买卖交易价差总体上处于正常的合理水平。

4.3.3 异常交易行为的专项说明

本基金管理人根据《异常交易监控与管理办法》对投资交易过程中可能发生的异常交易行为进行监督和管理。投资部负责对异常交易行为进行事前识别和检查，交易部负责对异常交易行为的事中监督和控制，风险管理部及异常交易评估小组负责异常交易行为的事后审查和评估。本报告期内，该制度执行情况良好，无论在二级市场还是在大宗交易或者一级市场申购等交易中，均没有发现影响证券价格或者严重误导其他投资者等异常交易行为。

本报告期本基金与公司所管理的其他投资组合没有参与交易所公开竞价单边交易量超过该证券当日成交量 5% 的同日反向交易。

4.4 管理人对报告期内基金的投资策略和业绩表现的说明

4.4.1 报告期内基金投资策略和运作分析

2022 年市场呈现普跌格局，沪深 300 指数下跌 21.6%，中证 500 指数下跌 20.3%，中证 1000 指数下跌 21.6%，创业板指数跌幅达到 29.4%。一级行业中只有煤炭、消费者服务、交通运输和保险行业录得正收益。

2022 年 1 季度市场并没有出现“春季躁动”，开年即开始下跌。进入 2 季度，市场先抑后扬，由于疫情的复燃，导致市场出现剧烈波动，企业盈利预期出现混乱，悲观预期蔓延。4 月延续了 3 月以来的调整，并创出了年内新低，4 月下旬随着常态化核酸措施的预期推行，行情转向疫后修复。进入 3 季度，市场开始回踩，投资者情绪逐渐走向低迷，走势又似“4 月”再现。4 季度，指数先抑后扬，恒生科技指数大涨 19.7%，成为 4 季度的胜负手。尽管指数上涨收官，但逐月表现却跌宕起伏。

1 季度泛消费、中游制造等与经济相关度大、两头挤压的行业均出现不同幅度的调整，2 月下旬突发的俄乌冲突，大幅推升能源、金属、电力和农产品等价格，滞胀预期凸显，成长板块承压，资源品大幅上涨。随着国内疫情开始加重，市场重新担忧经济出现硬着陆的风险，风险偏好大幅降低。

2 季度初期，成长股和小盘股出现剧烈的调整。随着疫情持续时间超预期，市场的主要矛盾聚焦到疫情以及疫情在全国的扩散上，对国内经济的悲观程度堪比 2018 年下半年，金融、必选消费、地产基建和高股息等成为避险资金的去向。随着年报、1 季报开始披露，机构投资者开始从季报中寻找业绩具有确定性和持续性的方向，业绩驱动的结构持续性在 4 月中下旬开始出现，汽车和光储成为 2 季度的投资主线。

随着疫情反复以及断贷事件发酵，市场的预期发生较大改变，疫后修复和经济复苏链条的逻辑被打断，市场重新聚集到景气周期的方向上寻找细分领域的机会。以机械、汽车、新能源、军工为代表的景气行业获得正收益，消费、医药和周期板块下跌。8 月下旬之后，市场出现了较大幅度的补跌，景气赛道先后调整。市场试图从两个角度实现一定的轮动：一是在景气赛道内部切换，比如电子行业的关注度显著提升。二是从景气赛道向疫后链条和经济链条进行切换，这些领域形成的业绩弹性仍不清晰，但调整较为充分，市场左侧交易困境反转。

4 季度初期市场延续调整，宽基指数大幅下跌。10 月二十大胜利召开，在中期维度指引了国内的发展战略。会议着重强调了安全和科技，对经济发展的着墨不多。市场对经济的预期偏悲观，

消费、金融等顺周期资产有较大跌幅，而“信、军、医”板块录得正收益，尤其是计算机板块表现突出。11-12 月市场预期政策变化，防疫政策的优化一方面使得冲关的时间提前到了 12 月，另一方面使得市场对疫后修复和顺周期资产的关注度显著提升。11-12 月发生了剧烈的风格变化，这种变化的驱动力来自对未来业绩的预期变化，食品饮料、线下场景消费、金融涨幅居前，11-12 月的市场走势是 9-10 月的逆反。

本基金在 2022 年录得负收益。1 季度的净值体现出一定的超额收益，与我们在 2021 年 4 季度布局了一些景气反转方向有关，也与我们在 1 月初考虑今年存量博弈的现状，降低了组合的估值重心有关。风电、光伏领域的选股体现了一定的 alpha，农林牧渔和航运等反转方向贡献了一定的超额收益。组合没有配置地产和能源，使得净值在 3 月的对冲性显得有所单薄。2 季度初期对净值拖累较多的主要是绿电和小市值成长股，我们增配了光伏和军工，但没有配置汽车，造成了 6 月净值反弹缺乏力度。我们观察到地产销售的改善超预期，社融结构存在改善的可能，7 月初的配置结构中有部分持仓与社融结构改善预期相关，疫情和断贷使得该部分资产出现下跌，我们根据宏观和中观变化做了相应的比例调整，整个组合大致可分为四类资产，一是以风光储为代表的业绩高增个股。二是以军工、电子、计算机为代表的泛“安全”个股。三是以食品饮料、消费者服务为代表的疫后复苏板块。四是以家电、建材代表的经济复苏板块。从配比上看，前两者占组合的大部分，后两者为我们针对 4 季度经济政策变化而配置的观察仓位。泛“安全”持仓在 10 月对组合有大幅正贡献，但随着投资人对经济预期发生变化，使得新能源和泛“安全”板块在 11-12 月均出现下跌，疫后修复和经济复苏持仓涨幅较大，但比例不高。中央政治局会议之后，扩大内需成为宏观政策的重大变化，我们增加了消费和顺周期资产的比例，降低了新能源的配比，但整体持仓在 12 月跑输指数，4 季度超额收益大幅收窄。

4.4.2 报告期内基金的业绩表现

截至本报告期末华泰柏瑞景气汇选三年持有期混合 A 的基金份额净值为 0.8986 元，本报告期基金份额净值增长率为-10.14%，同期业绩比较基准收益率为-12.34%，截至本报告期末华泰柏瑞景气汇选三年持有期混合 C 的基金份额净值为 0.8951 元，本报告期基金份额净值增长率为-10.49%，同期业绩比较基准收益率为-12.34%。

4.5 管理人对宏观经济、证券市场及行业走势的简要展望

我们对 2023 年的市场维持谨慎乐观的看法。乐观来看，一是中央经济工作会议提振了 2023 年经济增长的信心；二是经过 4 月、9 月、12 月的调整，全 A 估值处于 16 年以来的低位；三是防疫政策优化使得冲关提前至 2022 年 12 月，2023 年的不确定性下降；四是联储紧缩预期的高点或已见到，不排除 2023 年下半年出现转向。与此同时，我们尚不能对短期的指数高度有过高的期待，

一是冲关的复杂性使得预期围绕现实会反复波动；二是地产风险的复杂性可能超出预期，政策的效果需要观察；三是市场暂时看不到增量资金进入，可能的方向来自海外资金对中国的增配。我们认为，由于积极因素变多，2023 年的市场中枢或较 2022 年抬升。

中央经济工作会议之后，市场从分歧逐渐达成共识。此次中央经济工作会议的核心精神主要是两点，一是对稳经济的诉求显著提升，扩大内需作为重要手段。二是对安全的强调延续了二十大的指引。我们认为 2023 年的投资主线将围绕扩大内需和安全发展两大主题，在不同的阶段侧重点会有所不同。总量政策将更多地使顺周期和消费资产受惠，产业政策则助推成长板块行情。从全年来看，成长+消费将是我们的主要风格。成长方面，我们看好计算机、军工、工业互联网以及各行各业的进口替代，光、储板块也有阶段性投资的机会。消费方面，我们看好医疗服务、白酒、医美、传媒以及一些经过长期调整性价比提升的核心资产。地产及其产业链在 2023 年或许也有阶段性的表现机会，尤其是当经济数据逊于预期的时候。展望 2-3 月份，我们重点关注基本面快速恢复的领域，如信创招标、制造业恢复、医疗服务景气度提升等。

当前我们重点跟踪各行业 1 季度的经营情况以及环比变化，我们将根据政策推进情况和数据的跟踪对组合持仓做进一步评估，不断提升性价比，争取获得超额收益。

4.6 管理人内部有关本基金的监察稽核工作情况

2022 年度，本基金管理人在为基金份额持有人谋求最大利益的同时，始终将合规运作、防范风险工作放在各项工作的首位。依照公司内部控制的整体要求，继续致力于内控机制的完善，加强内部风险的控制与防范，确保各项法规和管理制度的落实，保证基金合同得到严格履行。公司监察部门按照规定的权限和程序，通过实时监控、现场检查、重点抽查和人员询问等方法，独立地开展基金运作和公司管理的合规性稽核，发现问题及时提出改进建议并督促业务部门进行整改，同时定期向董事长和公司管理层出具监察稽核报告。

本报告期内，基金管理人内部监察稽核主要工作如下：

(1) 全面开展基金运作合规监察工作，确保基金投资的独立性、公平性及合法合规

主要措施有：严格执行集中交易制度，各基金相互独立，交易指令由中央交易室统一执行完成；对基金投资交易系统进行事先合规性设置，并由风险控制部门进行实时监控，杜绝出现违规行为；严格检查基金的投资决策、研究支持、交易过程是否符合规定的程序；通过以上措施，保证了投资运作遵循投资决策程序与业务流程，保证了基金投资组合符合相关法规及基金合同规定，确保了基金投资行为的独立、公平及合法合规。

(2) 开展定期和专项监察稽核工作，确保各项业务活动的合法合规

本年度公司监察稽核部门开展了对公司基金投资、研究、销售、后台运营、反洗钱等方面的专项

监察稽核活动。对稽核中发现问题及时发出合规提示函，要求相关部门限期整改，并对改进情况安排后续跟踪检查，确保各项业务开展合法合规。

(3) 促进公司各项内部管理制度的完善

按照相关法规、证监会等监管机关的相关规定和公司业务的发展的要求，公司法律监察部门及时要求各部门制订或修改相应制度，促进公司各项内部管理制度的进一步完善。

(4) 通过各种合规培训提高员工合规意识

本年度公司监察稽核部门通过对公司所有新入职员工进行入职前合规培训、对全体人员开展行为规范培训、对基金投资管理人员进行专项合规培训、对员工进行反洗钱培训等，有效提高了公司员工的合规意识。

通过以上工作的开展，在本报告期内本基金运作过程中未发生违规情形，基金运作整体合法合规。在今后的工作中，本基金管理人承诺将一如既往的本着诚实信用、勤勉尽责的原则管理和运用基金资产，不断提高内部监察稽核工作的科学性和有效性，努力防范各种风险，为基金持有人谋求最大利益。

4.7 管理人对报告期内基金估值程序等事项的说明

本报告期内，基金管理人严格执行基金估值控制流程，定期评估估值技术的合理性，每日将估值结果报托管银行复核后对外披露。参与估值流程的人员包括负责运营的副总经理以及投资研究、风险控制和基金事务部门负责人，基金经理不参与估值流程。参与人员的相关工作经历均在五年以上。参与各方之间不存在任何重大利益冲突。已采用的估值技术相关参数或定价服务均来自独立第三方。

4.8 管理人对报告期内基金利润分配情况的说明

根据基金合同的规定，基金收益分配后每基金份额净值不低于面值。本基金本报告期内未进行利润分配。

4.9 报告期内管理人对本基金持有人数或基金资产净值预警情形的说明

注：无。

§ 5 托管人报告

5.1 报告期内本基金托管人遵规守信情况声明

招商银行具备完善的公司治理结构、内部稽核监控制度和风险控制制度，我行在履行托管职责中，严格遵守有关法律法规、托管协议的规定，尽职尽责地履行托管义务并安全保管托管资产。

5.2 托管人对报告期内本基金投资运作遵规守信、净值计算、利润分配等情况的说明

招商银行根据法律法规、托管协议约定的投资监督条款，对托管产品的投资行为进行监督，并根据监管要求履行报告义务。

招商银行按照托管协议约定的统一记账方法和会计处理原则，独立地设置、登录和保管本产品的全套账册，进行会计核算和资产估值并与管理人建立对账机制。

本年度报告中利润分配情况真实、准确。

5.3 托管人对本年度报告中财务信息等内容的真实、准确和完整发表意见

本年度报告中财务指标、净值表现、财务会计报告、投资组合报告内容真实、准确，不存在虚假记载、误导性陈述或者重大遗漏。

§ 6 审计报告

6.1 审计报告基本信息

财务报表是否经过审计	是
审计意见类型	标准无保留意见
审计报告编号	普华永道中天审字(2023)第 24634 号

6.2 审计报告的基本内容

审计报告标题	审计报告
审计报告收件人	华泰柏瑞景气汇选三年持有期混合型证券投资基金全体基金份额持有人
审计意见	<p>(一)我们审计的内容</p> <p>我们审计了华泰柏瑞景气汇选三年持有期混合型证券投资基金(以下简称“华泰柏瑞景气汇选三年持有期混合基金”)的财务报表,包括 2022 年 12 月 31 日的资产负债表,2022 年 1 月 10 日(基金合同生效日)至 2022 年 12 月 31 日止期间的利润表和净资产(基金净值)变动表以及财务报表附注。</p> <p>(二)我们的意见</p> <p>我们认为,后附的财务报表在所有重大方面按照企业会计准则和在财务报表附注中所列示的中国证券监督管理委员会(以下简称“中国证监会”)、中国证券投资基金业协会(以下简称“中国基金业协会”)发布的有关规定及允许的基金行业实务操作编制,公允反映了华泰柏瑞景气汇选三年持有期混合基金 2022 年 12 月 31 日的财务状况以及 2022 年 1 月 10 日(基金合同生效日)至 2022 年 12 月 31 日止期间的经营成果和净资产变动情况。</p>
形成审计意见的基础	我们按照中国注册会计师审计准则的规定执行了审计工作。审计报告的“注册会计师对财务报表审计的责任”部分进一步阐述了我们在这些准则下的责任。我们相信,我们获取的审计证据是充分、适当的,为发表审计意见提供了基础。

	<p>按照中国注册会计师职业道德守则，我们独立于华泰柏瑞景气汇选三年持有期混合基金，并履行了职业道德方面的其他责任。</p>
<p>管理层和治理层对财务报表的责任</p>	<p>华泰柏瑞景气汇选三年持有期混合基金的基金管理人华泰柏瑞基金管理有限公司(以下简称“基金管理人”)管理层负责按照企业会计准则和中国证监会、中国基金业协会发布的有关规定及允许的基金行业实务操作编制财务报表，使其实现公允反映，并设计、执行和维护必要的内部控制，以使财务报表不存在由于舞弊或错误导致的重大错报。</p> <p>在编制财务报表时，基金管理人管理层负责评估华泰柏瑞景气汇选三年持有期混合基金的持续经营能力，披露与持续经营相关的事项(如适用)，并运用持续经营假设，除非基金管理人管理层计划清算华泰柏瑞景气汇选三年持有期混合基金、终止运营或别无其他现实的选择。</p> <p>基金管理人治理层负责监督华泰柏瑞景气汇选三年持有期混合基金的财务报告过程。</p>
<p>注册会计师对财务报表审计的责任</p>	<p>我们的目标是对财务报表整体是否不存在由于舞弊或错误导致的重大错报获取合理保证，并出具包含审计意见的审计报告。合理保证是高水平的保证，但并不能保证按照审计准则执行的审计在某一重大错报存在时总能发现。错报可能由于舞弊或错误导致，如果合理预期错报单独或汇总起来可能影响财务报表使用者依据财务报表作出的经济决策，则通常认为错报是重大的。</p> <p>在按照审计准则执行审计工作的过程中，我们运用职业判断，并保持职业怀疑。同时，我们也执行以下工作：</p> <p>(一) 识别和评估由于舞弊或错误导致的财务报表重大错报风险；设计和实施审计程序以应对这些风险，并获取充分、适当的审计证据，作为发表审计意见的基础。由于舞弊可能涉及串通、伪造、故意遗漏、虚假陈述或凌驾于内部控制之上，未能发现由于舞弊导致的重大错报的风险高于未能发现由于错误导致的重大错报的风险。</p> <p>(二) 了解与审计相关的内部控制，以设计恰当的审计程序，但目的并非对内部控制的有效性发表意见。</p> <p>(三) 评价基金管理人管理层选用会计政策的恰当性和作出会计估计及相关披露的合理性。</p> <p>(四) 对基金管理人管理层使用持续经营假设的恰当性得出结论。同时，根据获取的审计证据，就可能对华泰柏瑞景气汇选三年持有期混合基金持续经营能力产生重大疑虑的事项或情况是否存在重大不确定性得出结论。如果我们得出结论认为存在重大不确定性，审计准则要求我们在审计报告中提请报表使用者注意财务报表中的相关披露；如果披露不充分，我们应当发表非无保留意见。我们的结论基于截至审计报告日可获得的信息。然而，未来的事项或情况可能导致</p>

	华泰柏瑞景气汇选三年持有期混合基金不能持续经营。 (五) 评价财务报表的总体列报(包括披露)、结构和内容,并评价财务报表是否公允反映相关交易和事项。 我们与基金管理人治理层就计划的审计范围、时间安排和重大审计发现等事项进行沟通,包括沟通我们在审计中识别出的值得关注的内部控制缺陷。	
会计师事务所的名称	普华永道中天会计师事务所(特殊普通合伙)	
注册会计师的姓名	朱宏宇	朱寅婷
会计师事务所的地址	中国上海市黄浦区湖滨路 202 号领展企业广场 2 座普华永道中心 11 楼	
审计报告日期	2023 年 3 月 28 日	

§ 7 年度财务报表

7.1 资产负债表

会计主体：华泰柏瑞景气汇选三年持有期混合型证券投资基金

报告截止日：2022 年 12 月 31 日

单位：人民币元

资产	附注号	本期末 2022 年 12 月 31 日
资产：		
银行存款	7.4.7.1	28,158,737.47
结算备付金		2,597,749.64
存出保证金		288,737.76
交易性金融资产	7.4.7.2	601,212,428.51
其中：股票投资		574,964,899.96
基金投资		-
债券投资		26,247,528.55
资产支持证券投资		-
贵金属投资		-
其他投资		-
衍生金融资产	7.4.7.3	-
买入返售金融资产	7.4.7.4	-
债权投资	7.4.7.5	-
其中：债券投资		-
资产支持证券投资		-
其他投资		-
其他债权投资	7.4.7.6	-
其他权益工具投资	7.4.7.7	-
应收清算款		1,618,351.42
应收股利		-
应收申购款		3,889.29

递延所得税资产		-
其他资产	7.4.7.8	-
资产总计		633,879,894.09
负债和净资产	附注号	本期末 2022年12月31日
负 债:		
短期借款		-
交易性金融负债		-
衍生金融负债	7.4.7.3	-
卖出回购金融资产款		-
应付清算款		3,470,590.45
应付赎回款		-
应付管理人报酬		804,682.15
应付托管费		134,113.70
应付销售服务费		44,959.83
应付投资顾问费		-
应交税费		-
应付利润		-
递延所得税负债		-
其他负债	7.4.7.9	1,945,993.53
负债合计		6,400,339.66
净资产:		
实收基金	7.4.7.10	698,853,029.61
其他综合收益	7.4.7.11	-
未分配利润	7.4.7.12	-71,373,475.18
净资产合计		627,479,554.43
负债和净资产总计		633,879,894.09

注：报告截止日 2022 年 12 月 31 日，基金份额总额 698,853,029.61 份，其中华泰柏瑞景气汇选三年持有期混合 A 类基金份额净值 0.8986 元，基金份额 551,894,774.53 份；华泰柏瑞景气汇选三年持有期混合 C 类基金份额净值 0.8951 元，基金份额 146,958,255.08 份。

2. 本财务报表的实际编制期间为 2022 年 1 月 10 日(基金合同生效日)至 2022 年 12 月 31 日止期间。

7.2 利润表

会计主体：华泰柏瑞景气汇选三年持有期混合型证券投资基金

本报告期：2022 年 1 月 10 日（基金合同生效日）至 2022 年 12 月 31 日

单位：人民币元

项 目	附注号	本期 2022年1月10日（基金合同 生效日）至2022年12月31 日
-----	-----	---

一、营业总收入		-59,095,807.18
1. 利息收入		601,987.86
其中：存款利息收入	7.4.7.13	601,987.86
债券利息收入		-
资产支持证券利息收入		-
买入返售金融资产收入		-
证券出借利息收入		-
其他利息收入		-
2. 投资收益（损失以“-”填列）		-53,849,671.67
其中：股票投资收益	7.4.7.14	-57,349,303.54
基金投资收益		-
债券投资收益	7.4.7.15	584,270.78
资产支持证券投资收益	7.4.7.16	-
贵金属投资收益	7.4.7.17	-
衍生工具收益	7.4.7.18	-
股利收益	7.4.7.19	2,915,361.09
以摊余成本计量的金融资产终止确认产生的收益		-
其他投资收益		-
3. 公允价值变动收益（损失以“-”号填列）	7.4.7.20	-5,848,123.37
4. 汇兑收益（损失以“-”号填列）		-
5. 其他收入（损失以“-”号填列）	7.4.7.21	-
减：二、营业总支出		11,864,444.88
1. 管理人报酬	7.4.10.2.1	9,556,423.80
2. 托管费	7.4.10.2.2	1,592,737.28
3. 销售服务费	7.4.10.2.3	533,050.47
4. 投资顾问费		-
5. 利息支出		-
其中：卖出回购金融资产支出		-
6. 信用减值损失	7.4.7.22	-
7. 税金及附加		0.16
8. 其他费用	7.4.7.23	182,233.17
三、利润总额（亏损总额以“-”号填列）		-70,960,252.06
减：所得税费用		-
四、净利润（净亏损以“-”号填列）		-70,960,252.06
五、其他综合收益的税后净额		-
六、综合收益总额		-70,960,252.06

7.3 净资产（基金净值）变动表

会计主体：华泰柏瑞景气汇选三年持有期混合型证券投资基金

本报告期：2022 年 1 月 10 日（基金合同生效日）至 2022 年 12 月 31 日

单位：人民币元

项目	本期 2022 年 1 月 10 日（基金合同生效日）至 2022 年 12 月 31 日			
	实收基金	其他综合收益	未分配利润	净资产合计
一、上期期末净资产（基金净值）	-	-	-	-
加：会计政策变更	-	-	-	-
前期差错更正	-	-	-	-
其他	-	-	-	-
二、本期期初净资产（基金净值）	691,206,301.32	-	-	691,206,301.32
三、本期增减变动额（减少以“-”号填列）	7,646,728.29	-	-71,373,475.18	-63,726,746.89
（一）、综合收益总额	-	-	-70,960,252.06	-70,960,252.06
（二）、本期基金份额交易产生的基金净值变动数（净值减少以“-”号填列）	7,646,728.29	-	-413,223.12	7,233,505.17
其中：1. 基金申购款	7,646,728.29	-	-413,223.12	7,233,505.17
2. 基金赎回款	-	-	-	-
（三）、本期向基金份额持有人分配利润产生的基金净值变动（净值减少以“-”号填列）	-	-	-	-
（四）、其他综合收益结转留存收益	-	-	-	-
四、本期期末净资产（基金净值）	698,853,029.61	-	-71,373,475.18	627,479,554.43

报表附注为财务报表的组成部分。

本报告 7.1 至 7.4 财务报表由下列负责人签署：

韩勇

房伟力

赵景云

基金管理人负责人

主管会计工作负责人

会计机构负责人

7.4 报表附注

7.4.1 基金基本情况

华泰柏瑞景气汇选三年持有期混合型证券投资基金(以下简称“本基金”)经中国证券监督管理委员会(以下简称“中国证监会”)证监许可[2021]2639号《关于准予华泰柏瑞景气汇选三年持有期混合型证券投资基金注册的批复》注册,由华泰柏瑞基金管理有限公司依照《中华人民共和国证券投资基金法》和《华泰柏瑞景气汇选三年持有期混合型证券投资基金基金合同》负责公开募集。本基金为契约型开放式,存续期限不定,首次设立募集不包括认购资金利息共募集人民币690,961,169.17元,业经普华永道中天会计师事务所(特殊普通合伙)普华永道中天验字(2022)第0029号验资报告予以验证。经向中国证监会备案,《华泰柏瑞景气汇选三年持有期混合型证券投资基金基金合同》于2022年1月10日正式生效,基金合同生效日的基金份额总额为691,206,301.32份基金份额,其中认购资金利息折合245,132.15份基金份额。本基金的基金管理人为华泰柏瑞基金管理有限公司,基金托管人为招商银行股份有限公司。

本基金每个工作日开放申购,但本基金对每份基金份额设置3年的最短持有期限,即:自基金合同生效日(对认购份额而言)或基金份额申购确认日(对申购份额而言)至该日三年后的年度对日的期间内,投资者不能提出赎回及转换转出申请;该日三年后的年度对日之后,投资者可以提出赎回或转换转出申请。

根据《华泰柏瑞景气汇选三年持有期混合型证券投资基金基金合同》和《华泰柏瑞景气汇选三年持有期混合型证券投资基金招募说明书》的有关规定,本基金根据认购费、申购费、销售服务费收取方式的不同,将基金份额分为不同的类别。在投资人认购、申购基金份额时收取认购、申购费用而不从本类别基金资产中计提销售服务费的,称为A类基金份额;在投资者认购、申购基金份额时不收取认购、申购费用,且从本类别基金资产中计提销售服务费的,称为C类基金份额。本基金A类、C类基金份额分别设置代码。由于基金费用的不同,本基金A类基金份额和C类基金份额将分别计算基金份额净值和基金份额累计净值并单独公告。

根据《中华人民共和国证券投资基金法》和《华泰柏瑞景气汇选三年持有期混合型证券投资基金基金合同》的有关规定,本基金的投资范围为具有良好流动性的金融工具,包括国内依法发行或上市的股票(包括创业板及其他经中国证监会核准或注册上市的股票)、内地与香港股票市场交易互联互通机制下允许投资的香港联合交易所上市的股票(以下简称“港股通标的股票”)、存托凭证、债券(包含国债、地方政府债、金融债、企业债、公司债、次级债、可转换债券(含分离

交易可转债)、可交换债券、央行票据、短期融资券、超短期融资券、中期票据等)、资产支持证券、债券回购、银行存款(包括定期存款、协议存款、通知存款等)、货币市场工具、衍生工具(股指期货、国债期货、股票期权)以及法律法规或中国证监会允许基金投资的其他金融工具(但须符合中国证监会相关规定)。本基金还可以根据法律法规的规定参与融资业务。本基金的投资组合比例为:股票投资及存托凭证占基金资产的 60-95%;投资于港股通标的股票的比例不超过股票资产的 50%;每个交易日日终在扣除股指期货、国债期货、股票期权合约需缴纳的交易保证金后,现金(不包括结算备付金、存出保证金、应收申购款等)或者到期日在一年以内的政府债券的投资比例不低于基金资产净值的 5%。本基金的业绩比较基准为中证 800 指数收益率×60%+恒生指数收益率(使用估值汇率折算)×20%+上证国债指数收益率×20%。

本财务报表由本基金的基金管理人华泰柏瑞基金管理有限公司于 2023 年 3 月 28 日批准报出。

7.4.2 会计报表的编制基础

本基金的财务报表按照财政部于 2006 年 2 月 15 日及以后期间颁布的《企业会计准则—基本准则》、各项具体会计准则、《资产管理产品相关会计处理规定》及其他相关规定(以下合称“企业会计准则”)、中国证监会颁布的《证券投资基金信息披露 XBRL 模板第 3 号<年度报告和中期报告>》、中国证券投资基金业协会(以下简称“中国基金业协会”)颁布的《证券投资基金会计核算业务指引》、《华泰柏瑞景气汇选三年持有期混合型证券投资基金基金合同》和在财务报表附注 7.4.4 所列示的中国证监会、中国基金业协会发布的有关规定及允许的基金行业实务操作编制。

本财务报表以持续经营为基础编制。

7.4.3 遵循企业会计准则及其他有关规定的声明

本基金 2022 年 1 月 10 日(基金合同生效日)至 2022 年 12 月 31 日止期间的财务报表符合企业会计准则的要求,真实、完整地反映了本基金 2022 年 12 月 31 日的财务状况以及 2022 年 1 月 10 日(基金合同生效日)至 2022 年 12 月 31 日止期间的经营成果和净资产变动情况等有关信息。

7.4.4 重要会计政策和会计估计

7.4.4.1 会计年度

本基金会计年度为公历 1 月 1 日起至 12 月 31 日止。本期财务报表的实际编制期间为 2022 年 1 月 10 日(基金合同生效日)至 2022 年 12 月 31 日。

7.4.4.2 记账本位币

本基金的记账本位币为人民币。

7.4.4.3 金融资产和金融负债的分类

金融工具,是指形成一方的金融资产并形成其他方的金融负债或权益工具的合同。当本基金

成为金融工具合同的一方时，确认相关的金融资产或金融负债。

(1) 金融资产

金融资产于初始确认时分类为：以摊余成本计量的金融资产、以公允价值计量且其变动计入其他综合收益的金融资产及以公允价值计量且其变动计入当期损益的金融资产。金融资产的分类取决于本基金管理金融资产的商业模式和金融资产的合同现金流量特征。本基金现无金融资产分类为以公允价值计量且其变动计入其他综合收益的金融资产。

债务工具

本基金持有的债务工具是指从发行方角度分析符合金融负债定义的工具，分别采用以下两种方式进行计量：

以摊余成本计量：

本基金管理以摊余成本计量的金融资产的商业模式为以收取合同现金流量为目标，且以摊余成本计量的金融资产的合同现金流量特征与基本借贷安排相一致，即在特定日期产生的现金流量，仅为对本金和以未偿付本金金额为基础的利息的支付。本基金持有的以摊余成本计量的金融资产主要为银行存款、买入返售金融资产和其他各类应收款项等。

以公允价值计量且其变动计入当期损益：

本基金将持有的未划分为以摊余成本计量的债务工具，以公允价值计量且其变动计入当期损益。本基金持有的以公允价值计量且其变动计入当期损益的金融资产主要为债券投资和资产支持证券投资，在资产负债表中以交易性金融资产列示。

权益工具

权益工具是指从发行方角度分析符合权益定义的工具。本基金将对其没有控制、共同控制和重大影响的权益工具(主要为股票投资)按照公允价值计量且其变动计入当期损益，在资产负债表中列示为交易性金融资产。

(2) 金融负债

金融负债于初始确认时分类为以摊余成本计量的金融负债和以公允价值计量且其变动计入当期损益的金融负债。本基金目前暂无金融负债分类为以公允价值计量且其变动计入当期损益的金融负债。本基金持有的以摊余成本计量的金融负债包括卖出回购金融资产款和其他各类应付款项等。

(3) 衍生金融工具

本基金将持有的衍生金融工具以公允价值计量且其变动计入当期损益，在资产负债表中列示为衍生金融资产/负债。

7.4.4.4 金融资产和金融负债的初始确认、后续计量和终止确认

金融资产或金融负债在初始确认时以公允价值计量。对于以公允价值计量且其变动计入当期损益的金融资产和金融负债，相关交易费用计入当期损益；对于支付的价款中包含的债券或资产支持证券起息日或上次除息日至购买日止的利息，确认为应计利息，包含在交易性金融资产的账面价值中。对于其他类别的金融资产和金融负债，相关交易费用计入初始确认金额。

对于以公允价值计量且其变动计入当期损益的金融资产，按照公允价值进行后续计量；对于应收款项和其他金融负债采用实际利率法，以摊余成本进行后续计量。

本基金对于以摊余成本计量的金融资产，以预期信用损失为基础确认损失准备。

本基金考虑有关过去事项、当前状况以及对未来经济状况的预测等合理且有依据的信息，以发生违约的风险为权重，计算合同应收的现金流量与预期能收到的现金流量之间差额的现值的概率加权金额，确认预期信用损失。

于每个资产负债表日，本基金对于处于不同阶段的金融工具的预期信用损失分别进行计量。金融工具自初始确认后信用风险未显著增加的，处于第一阶段，本基金按照未来 12 个月内的预期信用损失计量损失准备；金融工具自初始确认后信用风险已显著增加但尚未发生信用减值的，处于第二阶段，本基金按照该工具整个存续期的预期信用损失计量损失准备；金融工具自初始确认后已经发生信用减值的，处于第三阶段，本基金按照该工具整个存续期的预期信用损失计量损失准备。

对于在资产负债表日具有较低信用风险的金融工具，本基金假设其信用风险自初始确认后并未显著增加，认定为处于第一阶段的金融工具，按照未来 12 个月内的预期信用损失计量损失准备。

本基金对于处于第一阶段和第二阶段的金融工具，按照其未扣除减值准备的账面余额和实际利率计算利息收入。对于处于第三阶段的金融工具，按照其账面余额减已计提减值准备后的摊余成本和实际利率计算利息收入。

本基金将计提或转回的损失准备计入当期损益。

金融资产满足下列条件之一的，予以终止确认：(1) 收取该金融资产现金流量的合同权利终止；(2) 该金融资产已转移，且本基金将金融资产所有权上几乎所有的风险和报酬转移给转入方；或者(3) 该金融资产已转移，虽然本基金既没有转移也没有保留金融资产所有权上几乎所有的风险和报酬，但是放弃了对该金融资产控制。

金融资产终止确认时，其账面价值与收到的对价的差额，计入当期损益。

当金融负债的现时义务全部或部分已经解除时，终止确认该金融负债或义务已解除的部分。终止确认部分的账面价值与支付的对价之间的差额，计入当期损益。

7.4.4.5 金融资产和金融负债的估值原则

本基金持有的股票投资、债券投资、资产支持证券投资和衍生工具按如下原则确定公允价值并进行估值：

(1) 存在活跃市场的金融工具按其估值日的市场交易价格确定公允价值；估值日无交易且最近交易日后未发生影响公允价值计量的重大事件的，按最近交易日的市场交易价格确定公允价值。有充足证据表明估值日或最近交易日的市场交易价格不能真实反映公允价值的，应对市场交易价格进行调整，确定公允价值。与上述投资品种相同，但具有不同特征的，应以相同资产或负债的公允价值为基础，并在估值技术中考虑不同特征因素的影响。特征是指对资产出售或使用的限制等，如果该限制是针对资产持有者的，那么在估值技术中不应将该限制作为特征考虑。此外，基金管理人不应考虑因大量持有相关资产或负债所产生的溢价或折价。

(2) 当金融工具不存在活跃市场，采用在当前情况下适用并且有足够可利用数据和其他信息支持的估值技术确定公允价值。采用估值技术时，优先使用可观察输入值，只有在无法取得相关资产或负债可观察输入值或取得不切实可行的情况下，才可以使用不可观察输入值。

(3) 如经济环境发生重大变化或证券发行人发生影响金融工具价格的重大事件，应对估值进行调整并确定公允价值。

7.4.4.6 金融资产和金融负债的抵销

本基金持有的资产和承担的负债基本为金融资产和金融负债。当本基金 1) 具有抵销已确认金额的法定权利且该种法定权利现在是可执行的；且 2) 交易双方准备按净额结算时，金融资产与金融负债按抵销后的净额在资产负债表中列示。

7.4.4.7 实收基金

实收基金为对外发行基金份额所募集的总金额在扣除损益平准金分摊部分后的余额。由于申购和赎回引起的实收基金变动分别于基金申购确认日及基金赎回确认日认列。上述申购和赎回分别包括基金转换所引起的转入基金的实收基金增加和转出基金的实收基金减少。

7.4.4.8 损益平准金

损益平准金包括已实现平准金和未实现平准金。已实现平准金指在申购或赎回基金份额时，申购或赎回款项中包含的按累计未分配的已实现损益占基金净资产比例计算的金额。未实现平准金指在申购或赎回基金份额时，申购或赎回款项中包含的按累计未实现损益占基金净资产比例计算的金额。损益平准金于基金申购确认日或基金赎回确认日认列，并于期末全额转入未分配利润/(累计亏损)。

7.4.4.9 收入/(损失)的确认和计量

股票投资在持有期间应取得的现金股利扣除由上市公司代扣代缴的个人所得税后的净额确认为投资收益。债券投资和资产支持证券投资在持有期间应取得的按票面利率(对于贴现债为按发行价计算的利率)或合同利率计算的利息扣除在适用情况下由债券和资产支持证券发行企业代扣代缴的个人所得税及由基金管理人缴纳的增值税后的净额确认为投资收益。

以公允价值计量且其变动计入当期损益的金融资产在持有期间的公允价值变动扣除按票面利率(对于贴现债为按发行价计算的利率)或合同利率计算的利息后的净额确认为公允价值变动损益;于处置时,其处置价格与初始确认金额之间的差额扣除相关交易费用及在适用情况下由基金管理人缴纳的增值税后的净额确认为投资收益,其中包括从公允价值变动损益结转的公允价值累计变动额。

应收款项在持有期间确认的利息收入按实际利率法计算,实际利率法与直线法差异较小的则按直线法计算。

7.4.4.10 费用的确认和计量

本基金的管理人报酬、托管费和销售服务费在费用涵盖期间按基金合同约定的费率和计算方法确认。

以摊余成本计量的金融负债在持有期间确认的利息支出按实际利率法计算,实际利率法与直线法差异较小的则按直线法计算。

7.4.4.11 基金的收益分配政策

本基金同一类别的每一基金份额享有同等分配权。本基金收益以现金形式分配,但基金份额持有人可选择现金红利或将现金红利按分红除权日的基金份额净值自动转为基金份额进行再投资。若期末未分配利润中的未实现部分为正数,包括基金经营活动产生的未实现损益以及基金份额交易产生的未实现平准金等,则期末可供分配利润的金额为期末未分配利润中的已实现部分;若期末未分配利润的未实现部分为负数,则期末可供分配利润的金额为期末未分配利润,即已实现部分相抵未实现部分后的余额。

经宣告的拟分配基金收益于分红除权日从净资产转出。

7.4.4.12 外币交易

外币交易按交易发生日的即期汇率将外币金额折算为人民币入账。

以公允价值计量的外币非货币性项目,于估值日采用估值日的即期汇率折算为人民币,所产生的折算差额直接计入公允价值变动损益科目。

7.4.4.13 分部报告

本基金以内部组织结构、管理要求、内部报告制度为依据确定经营分部，以经营分部为基础确定报告分部并披露分部信息。经营分部是指本基金内同时满足下列条件的组成部分：(1) 该组成部分能够在日常活动中产生收入、发生费用；(2) 本基金的基金管理人能够定期评价该组成部分的经营成果，以决定向其配置资源、评价其业绩；(3) 本基金能够取得该组成部分的财务状况、经营成果和现金流量等有关会计信息。如果两个或多个经营分部具有相似的经济特征，并且满足一定条件的，则合并为一个经营分部。

本基金目前以一个单一的经营分部运作，不需要披露分部信息。

7.4.4.14 其他重要的会计政策和会计估计

根据本基金的估值原则和中国证监会允许的基金行业估值实务操作，本基金确定以下类别股票投资、债券投资和资产支持证券投资的公允价值时采用的估值方法及其关键假设如下：

(1) 对于证券交易所上市的股票和债券，若出现重大事项停牌或交易不活跃(包括涨跌停时的交易不活跃)等情况，本基金根据中国证监会公告[2017]13号《中国证监会关于证券投资基金估值业务的指导意见》，根据具体情况采用《关于发布中基协(AMAC)基金行业股票估值指数的通知》提供的指数收益法等估值技术进行估值。

(2) 对于在锁定期内的非公开发行股票、首次公开发行股票时公司股东公开发售股份、通过大宗交易取得的带限售期的股票等流通受限股票，根据中国基金业协会中基协发[2017]6号《关于发布〈证券投资基金投资流通受限股票估值指引(试行)〉的通知》之附件《证券投资基金投资流通受限股票估值指引(试行)》(以下简称“指引”)，按估值日在证券交易所上市交易的同一股票的公允价值扣除中证指数有限公司根据指引所独立提供的该流通受限股票剩余限售期对应的流动性折扣后的价值进行估值。

(3) 对于在证券交易所上市或挂牌转让的固定收益品种(可转换债券除外)及在银行间同业市场交易的固定收益品种，根据中国证监会公告[2017]13号《中国证监会关于证券投资基金估值业务的指导意见》及《中国证券投资基金业协会估值核算工作小组关于2015年1季度固定收益品种的估值处理标准》采用估值技术确定公允价值。本基金持有的证券交易所上市或挂牌转让的固定收益品种(可转换债券除外)，按照中证指数有限公司所独立提供的估值结果确定公允价值。本基金持有的银行间同业市场固定收益品种按照中债金融估值中心有限公司所独立提供的估值结果确定公允价值。

7.4.5 会计政策和会计估计变更以及差错更正的说明

7.4.5.1 会计政策变更的说明

本基金本报告期未发生会计政策变更。

7.4.5.2 会计估计变更的说明

本基金本报告期未发生会计估计变更。

7.4.5.3 差错更正的说明

本基金在本报告期间无须说明的会计差错更正。

7.4.6 税项

根据财政部、国家税务总局财税[2002]128号《关于开放式证券投资基金有关税收问题的通知》、财税[2008]1号《关于企业所得税若干优惠政策的通知》、财税[2012]85号《关于实施上市公司股息红利差别化个人所得税政策有关问题的通知》、财税[2014]81号《财政部国家税务总局证监会关于沪港股票市场交易互联互通机制试点有关税收政策的通知》、财税[2015]101号《关于上市公司股息红利差别化个人所得税政策有关问题的通知》、财税[2016]36号《关于全面推开营业税改征增值税试点的通知》、财税[2016]46号《关于进一步明确全面推开营改增试点金融业有关政策的通知》、财税[2016]70号《关于金融机构同业往来等增值税政策的补充通知》、财税[2016]127号《财政部国家税务总局证监会关于深港股票市场交易互联互通机制试点有关税收政策的通知》、财税[2016]140号《关于明确金融房地产开发教育辅助服务等增值税政策的通知》、财税[2017]2号《关于资管产品增值税政策有关问题的补充通知》、财税[2017]56号《关于资管产品增值税有关问题的通知》、财税[2017]90号《关于租入固定资产进项税额抵扣等增值税政策的通知》及其他相关财税法规和实务操作，主要税项列示如下：

(1) 资管产品运营过程中发生的增值税应税行为，以资管产品管理人为增值税纳税人。资管产品管理人运营资管产品过程中发生的增值税应税行为，暂适用简易计税方法，按照3%的征收率缴纳增值税。对资管产品在2018年1月1日前运营过程中发生的增值税应税行为，未缴纳增值税的，不再缴纳；已缴纳增值税的，已纳税额从资管产品管理人以后月份的增值税应纳税额中抵减。

对证券投资基金管理人运用基金买卖股票、债券的转让收入免征增值税，对国债、地方政府债以及金融同业往来利息收入亦免征增值税。资管产品管理人运营资管产品提供的贷款服务，以2018年1月1日起产生的利息及利息性质的收入为销售额。资管产品管理人运营资管产品转让2017年12月31日前取得的非货物期货，可以选择按照实际买入价计算销售额，或者以2017年最后一个交易日的非货物期货结算价格作为买入价计算销售额。

(2) 对基金从证券市场中取得的收入，包括买卖股票、债券的差价收入，股票的股息、红利

收入，债券的利息收入及其他收入，暂不征收企业所得税。

(3) 对基金取得的企业债券利息收入，应由发行债券的企业在向基金支付利息时代扣代缴 20% 的个人所得税。对基金从上市公司取得的股息红利所得，持股期限在 1 个月以内(含 1 个月)的，其股息红利所得全额计入应纳税所得额；持股期限在 1 个月以上至 1 年(含 1 年)的，暂减按 50% 计入应纳税所得额；持股期限超过 1 年的，暂免征收个人所得税。对基金持有的上市公司限售股，解禁后取得的股息、红利收入，按照上述规定计算纳税，持股时间自解禁日起计算；解禁前取得的股息、红利收入继续暂减按 50% 计入应纳税所得额。上述所得统一适用 20% 的税率计征个人所得税。

对基金通过沪港通/深港通投资香港联交所上市 H 股取得的股息红利，H 股公司应向中国证券登记结算有限责任公司(以下简称“中国结算”)提出申请，由中国结算向 H 股公司提供内地个人投资者名册，H 股公司按照 20% 的税率代扣个人所得税。基金通过沪港通/深港通投资香港联交所上市的非 H 股取得的股息红利，由中国结算按照 20% 的税率代扣个人所得税。

(4) 基金卖出股票按 0.1% 的税率缴纳股票交易印花税，买入股票不征收股票交易印花税。基金通过沪港通/深港通买卖、继承、赠与联交所上市股票，按照香港特别行政区现行税法规定缴纳印花税。

(5) 本基金的城市维护建设税、教育费附加和地方教育附加等税费按照实际缴纳增值税额的适用比例计算缴纳。

7.4.7 重要财务报表项目的说明

7.4.7.1 银行存款

单位：人民币元

项目	本期末 2022 年 12 月 31 日
活期存款	28,158,737.47
等于：本金	28,153,811.91
加：应计利息	4,925.56
减：坏账准备	-
定期存款	-
等于：本金	-
加：应计利息	-
减：坏账准备	-
其中：存款期限 1 个月以内	-
存款期限 1-3 个月	-
存款期限 3 个月以上	-
其他存款	-
等于：本金	-

加：应计利息	-
减：坏账准备	-
合计	28,158,737.47

7.4.7.2 交易性金融资产

单位：人民币元

项目	本期末 2022年12月31日				
	成本	应计利息	公允价值	公允价值变动	
股票	580,743,330.33	-	574,964,899.96	-5,778,430.37	
贵金属投资-金交所黄金合约	-	-	-	-	
债券	交易所市场	26,054,493.00	262,728.55	26,247,528.55	-69,693.00
	银行间市场	-	-	-	-
	合计	26,054,493.00	262,728.55	26,247,528.55	-69,693.00
资产支持证券	-	-	-	-	
基金	-	-	-	-	
其他	-	-	-	-	
合计	606,797,823.33	262,728.55	601,212,428.51	-5,848,123.37	

7.4.7.3 衍生金融资产/负债

7.4.7.3.1 衍生金融资产/负债期末余额

注：本基金本报告期末未持有衍生金融资产/负债。

7.4.7.3.2 期末基金持有的期货合约情况

注：本基金本报告期末未持有期货合约。

7.4.7.3.3 期末基金持有的黄金衍生品情况

注：本基金本报告期末未持有黄金衍生品。

7.4.7.4 买入返售金融资产

7.4.7.4.1 各项买入返售金融资产期末余额

注：本基金本报告期末未持有买入返售金融资产。

7.4.7.4.2 期末买断式逆回购交易中取得的债券

注：本基金本报告期末未持有从买断式逆回购交易中取得的债券。

7.4.7.4.3 按预期信用损失一般模型计提减值准备的说明

注：无。

7.4.7.5 债权投资

7.4.7.5.1 债权投资情况

注：本基金本报告期末未持有债权投资。

7.4.7.5.2 债权投资减值准备计提情况

注：本基金本报告期末未持有债权投资。

7.4.7.6 其他债权投资

7.4.7.6.1 其他债权投资情况

注：本基金本报告期末未持有其他债权投资。

7.4.7.6.2 其他债权投资减值准备计提情况

注：本基金本报告期末未持有其他债权投资。

7.4.7.7 其他权益工具投资

7.4.7.7.1 其他权益工具投资情况

注：本基金本报告期末未持有其他权益工具。

7.4.7.7.2 报告期末其他权益工具投资情况

注：本基金本报告期末未持有其他权益工具。

7.4.7.8 其他资产

注：本基金本报告期末未持有其他资产。

7.4.7.9 其他负债

单位：人民币元

项目	本期末 2022年12月31日
应付券商交易单元保证金	-
应付赎回费	-
应付证券出借违约金	-
应付交易费用	1,765,993.53
其中：交易所市场	1,765,993.53
银行间市场	-
应付利息	-
预提费用	180,000.00
合计	1,945,993.53

7.4.7.10 实收基金

金额单位：人民币元

华泰柏瑞景气汇选三年持有期混合 A

项目	本期 2022年1月10日（基金合同生效日）至2022年12月31日
----	---------------------------------------

	基金份额（份）	账面金额
基金合同生效日	547,298,465.50	547,298,465.50
本期申购	4,596,309.03	4,596,309.03
本期赎回（以“-”号填列）	-	-
基金拆分/份额折算前	-	-
基金拆分/份额折算调整	-	-
本期申购	-	-
本期赎回（以“-”号填列）	-	-
本期末	551,894,774.53	551,894,774.53

华泰柏瑞景气汇选三年持有期混合 C

项目	本期 2022 年 1 月 10 日（基金合同生效日）至 2022 年 12 月 31 日	
	基金份额（份）	账面金额
基金合同生效日	143,907,835.82	143,907,835.82
本期申购	3,050,419.26	3,050,419.26
本期赎回（以“-”号填列）	-	-
基金拆分/份额折算前	-	-
基金拆分/份额折算调整	-	-
本期申购	-	-
本期赎回（以“-”号填列）	-	-
本期末	146,958,255.08	146,958,255.08

注：1. 申购含转换入份额；赎回含转换出份额。

2. 本基金自 2021 年 12 月 20 日至 2022 年 1 月 4 日止期间公开发售，共募集有效净认购资金人民币 690,961,169.17 元，折合为 690,961,169.17 份基金份额（其中 A 类基金份额 547,093,219.07 份，C 类基金份额 143,867,950.10 份）。根据《华泰柏瑞景气汇选三年持有期混合型证券投资基金招募说明书》的规定，本基金设立募集期内认购资金产生的利息收入人民币 245,132.15 元在本基金成立后，折合为 245,132.15 份基金份额（其中 A 类基金份额 205,246.43 份，C 类基金份额 39,885.72 份），划入基金份额持有人账户。

3. 根据《华泰柏瑞景气汇选三年持有期混合型证券投资基金基金合同》、《华泰柏瑞景气汇选三年持有期混合型证券投资基金招募说明书》及《华泰柏瑞景气汇选三年持有期混合型证券投资基金开放日常申购、转换、定期定额投资、费率优惠等业务公告》的相关规定，本基金于 2022 年 1 月 10 日（基金合同生效日）至 2022 年 1 月 18 日止期间暂不向投资人开放基金交易，申购、转换和定期定投投资业务自 2022 年 1 月 19 日起开始办理。

7.4.7.11 其他综合收益

注：本基金本报告期末未持有其他综合收益。

7.4.7.12 未分配利润

单位：人民币元

华泰柏瑞景气汇选三年持有期混合 A

项目	已实现部分	未实现部分	未分配利润合计
基金合同生效日	-	-	-
本期利润	-51,081,319.11	-4,631,244.36	-55,712,563.47
本期基金份额交易产生的变动数	-234,084.79	-13,075.14	-247,159.93
其中：基金申购款	-234,084.79	-13,075.14	-247,159.93
基金赎回款	-	-	-
本期已分配利润	-	-	-
本期末	-51,315,403.90	-4,644,319.50	-55,959,723.40

华泰柏瑞景气汇选三年持有期混合 C

项目	已实现部分	未实现部分	未分配利润合计
基金合同生效日	-	-	-
本期利润	-14,030,809.58	-1,216,879.01	-15,247,688.59
本期基金份额交易产生的变动数	-158,144.60	-7,918.59	-166,063.19
其中：基金申购款	-158,144.60	-7,918.59	-166,063.19
基金赎回款	-	-	-
本期已分配利润	-	-	-
本期末	-14,188,954.18	-1,224,797.60	-15,413,751.78

7.4.7.13 存款利息收入

单位：人民币元

项目	本期 2022年1月10日（基金合同生效日）至2022年12月31日
活期存款利息收入	565,443.56
定期存款利息收入	-
其他存款利息收入	-
结算备付金利息收入	33,541.84
其他	3,002.46
合计	601,987.86

7.4.7.14 股票投资收益

7.4.7.14.1 股票投资收益项目构成

单位：人民币元

项目	本期 2022年1月10日（基金合同生效日）至2022年12月31日
股票投资收益——买卖股票差价收入	-57,349,303.54
股票投资收益——赎回差价收入	-
股票投资收益——申购差价收入	-

股票投资收益——证券出借差价收入	-
合计	-57,349,303.54

7.4.7.14.2 股票投资收益——买卖股票差价收入

单位：人民币元

项目	本期 2022年1月10日（基金合同生效日）至2022年12月31日
卖出股票成交总额	2,680,878,092.26
减：卖出股票成本总额	2,729,418,830.89
减：交易费用	8,808,564.91
买卖股票差价收入	-57,349,303.54

7.4.7.14.3 股票投资收益——证券出借差价收入

注：本基金本报告期内无股票投资收益-证券出借差价收入。

7.4.7.15 债券投资收益

7.4.7.15.1 债券投资收益项目构成

单位：人民币元

项目	本期 2022年1月10日（基金合同生效日）至2022年12月31日
债券投资收益——利息收入	540,731.29
债券投资收益——买卖债券（债转股及债券到期兑付）差价收入	43,539.49
债券投资收益——赎回差价收入	-
债券投资收益——申购差价收入	-
合计	584,270.78

7.4.7.15.2 债券投资收益——买卖债券差价收入

单位：人民币元

项目	本期 2022年1月10日（基金合同生效日）至2022年12月31日
卖出债券（债转股及债券到期兑付）成交总额	28,518,422.20
减：卖出债券（债转股及债券到期兑付）成本总额	27,866,706.50
减：应计利息总额	608,127.84
减：交易费用	48.37
买卖债券差价收入	43,539.49

7.4.7.15.3 债券投资收益——赎回差价收入

注：本基金本报告期内无债券投资收益-赎回差价收入。

7.4.7.15.4 债券投资收益——申购差价收入

注：本基金本报告期内无债券投资收益-申购差价收入。

7.4.7.16 资产支持证券投资收益

7.4.7.16.1 资产支持证券投资收益项目构成

注：本基金本报告期内无资产支持证券投资收益。

7.4.7.16.2 资产支持证券投资收益——买卖资产支持证券差价收入

注：本基金本报告期内无资产支持证券投资收益-买卖资产支持证券差价收入。

7.4.7.16.3 资产支持证券投资收益——赎回差价收入

注：本基金本报告期内无资产支持证券投资收益。

7.4.7.16.4 资产支持证券投资收益——申购差价收入

注：本基金本报告期内无资产支持证券投资收益。

7.4.7.17 贵金属投资收益

7.4.7.17.1 贵金属投资收益项目构成

注：本基金本报告期内无贵金属投资收益。

7.4.7.17.2 贵金属投资收益——买卖贵金属差价收入

注：本基金本报告期内无贵金属投资收益。

7.4.7.17.3 贵金属投资收益——赎回差价收入

注：本基金本报告期内无贵金属投资收益。

7.4.7.17.4 贵金属投资收益——申购差价收入

注：本基金本报告期内无贵金属投资收益。

7.4.7.18 衍生工具收益

7.4.7.18.1 衍生工具收益——买卖权证差价收入

注：本基金本报告期内无衍生工具收益。

7.4.7.18.2 衍生工具收益——其他投资收益

注：本基金本报告期内无衍生工具收益。

7.4.7.19 股利收益

单位：人民币元

项目	本期 2022 年 1 月 10 日（基金合同生效日）至 2022 年 12 月 31 日
----	--

股票投资产生的股利收益	2,915,361.09
其中：证券出借权益补偿收入	-
基金投资产生的股利收益	-
合计	2,915,361.09

7.4.7.20 公允价值变动收益

单位：人民币元

项目名称	本期
	2022年1月10日（基金合同生效日）至2022年12月31日
1. 交易性金融资产	-5,848,123.37
股票投资	-5,778,430.37
债券投资	-69,693.00
资产支持证券投资	-
基金投资	-
贵金属投资	-
其他	-
2. 衍生工具	-
权证投资	-
3. 其他	-
减：应税金融商品公允价值变动产生的预估增值税	-
合计	-5,848,123.37

7.4.7.21 其他收入

无。

7.4.7.22 信用减值损失

注：本基金本报告期内无信用减值损失。

7.4.7.23 其他费用

单位：人民币元

项目	本期
	2022年1月10日（基金合同生效日）至2022年12月31日
审计费用	60,000.00
信息披露费	120,000.00
证券出借违约金	-
证券组合费	178.17
开户费	400.00
银行划款手续费	1,655.00
合计	182,233.17

7.4.8 或有事项、资产负债表日后事项的说明

7.4.8.1 或有事项

截至资产负债表日，本基金并无须作披露的或有事项。

7.4.8.2 资产负债表日后事项

截至财务报表报出日，本基金并无须作披露的资产负债表日后事项。

7.4.9 关联方关系

关联方名称	与本基金的关系
华泰柏瑞基金管理有限公司(“华泰柏瑞基金”)	基金管理人、基金注册登记机构、基金销售机构
招商银行股份有限公司(“招商银行”)	基金托管人、基金销售机构
华泰证券股份有限公司(“华泰证券”)	基金管理人的股东、基金销售机构
PineBridgeInvestmentLLC	基金管理人的股东
苏州新区高新技术产业股份有限公司	基金管理人的股东
华泰联合证券有限责任公司(“华泰联合证券”)	基金管理人的股东华泰证券的控股子公司

注：下述关联交易均在正常业务范围内按一般商业条款订立。

7.4.10 本报告期及上年度可比期间的关联方交易

7.4.10.1 通过关联方交易单元进行的交易

7.4.10.1.1 股票交易

金额单位：人民币元

关联方名称	本期 2022年1月10日(基金合同生效日)至2022年12月31日	
	成交金额	占当期股票 成交总额的比例(%)
华泰证券	2,291,693,619.51	38.43

7.4.10.1.2 权证交易

注：本基金本报告期内未有通过关联方交易单元进行的权证交易。

7.4.10.1.3 应支付关联方的佣金

金额单位：人民币元

关联方名称	本期 2022年1月10日(基金合同生效日)至2022年12月31日			
	当期 佣金	占当期佣金总量 的比例(%)	期末应付佣金余额	占期末应付佣金 总额的比例(%)
华泰证券	2,115,507.14	38.35	47,752.96	2.70

注：1. 上述佣金参考市场价格经本基金的基金管理人与对方协商确定，以扣除由中国证券登记结算有限责任公司收取的证管费和经手费的净额列示。

2. 该类佣金协议的服务范围还包括佣金收取方为本基金提供的证券投资研究成果和市场信息服务等。

7.4.10.2 关联方报酬

7.4.10.2.1 基金管理费

单位：人民币元

项目	本期
	2022 年 1 月 10 日（基金合同生效日）至 2022 年 12 月 31 日
当期发生的基金应支付的管理费	9,556,423.80
其中：支付销售机构的客户维护费	4,504,177.36

注：支付基金管理人华泰柏瑞基金的管理人报酬按前一日基金资产净值 1.50%的年费率计提，逐日累计至每月月底，按月支付。其计算公式为：

$$\text{日管理人报酬} = \text{前一日基金资产净值} \times 1.50\% / \text{当年天数}。$$

7.4.10.2.2 基金托管费

单位：人民币元

项目	本期
	2022 年 1 月 10 日（基金合同生效日）至 2022 年 12 月 31 日
当期发生的基金应支付的托管费	1,592,737.28

注：支付基金托管人招商银行的托管费按前一日基金资产净值 0.25%的年费率计提，逐日累计至每月月底，按月支付。其计算公式为：

$$\text{日托管费} = \text{前一日基金资产净值} \times 0.25\% / \text{当年天数}。$$

7.4.10.2.3 销售服务费

单位：人民币元

获得销售服务费的各关联方名称	本期		
	2022 年 1 月 10 日（基金合同生效日）至 2022 年 12 月 31 日		
	当期发生的基金应支付的销售服务费		
	华泰柏瑞景气汇选三年持有期混合 A	华泰柏瑞景气汇选三年持有期混合 C	合计
招商银行股份有限公司	0.00	342,756.18	342,756.18
华泰柏瑞基金管理有限公司	0.00	4,194.08	4,194.08
华泰证券股份有限公司	0.00	3,537.31	3,537.31
合计	0.00	350,487.57	350,487.57

注：自 2022 年 1 月 11 日起，支付基金销售机构的销售服务费按前一日 C 类基金资产净值 0.40%

的年费率计提，逐日累计至每月月底，按月支付给华泰柏瑞基金，再由华泰柏瑞基金计算并支付给各基金销售机构。A 类基金份额不收取销售服务费。其计算公式为：

$$\text{日销售服务费} = \text{前一日 C 类基金份额的基金资产净值} \times 0.40\% / \text{当年天数}。$$

7.4.10.3 与关联方进行银行间同业市场的债券(含回购)交易

注：本基金本报告期内未与关联方进行银行间同业市场的债券(含回购)交易。

7.4.10.4 报告期内转融通证券出借业务发生重大关联交易事项的说明

7.4.10.4.1 与关联方通过约定申报方式进行的适用固定期限费率的证券出借业务的情况

注：本基金本报告期未发生与关联方通过约定申报方式进行的适用固定期限费率的证券出借业务。

7.4.10.4.2 与关联方通过约定申报方式进行的适用市场化期限费率的证券出借业务的情况

注：本基金本报告期未发生与关联方通过约定申报方式进行的适用市场化期限费率的证券出借业务。

7.4.10.5 各关联方投资本基金的情况

7.4.10.5.1 报告期内基金管理人运用固有资金投资本基金的情况

注：本报告期，基金管理人未投资本基金。

7.4.10.5.2 报告期末除基金管理人之外的其他关联方投资本基金的情况

注：本报告期末，除基金管理人之外的其他关联方未投资本基金。

7.4.10.6 由关联方保管的银行存款余额及当期产生的利息收入

单位：人民币元

关联方名称	本期 2022 年 1 月 10 日（基金合同生效日）至 2022 年 12 月 31 日	
	期末余额	当期利息收入
招商银行股份有限公司	28,158,737.47	565,443.56

注：本基金的银行存款由基金托管人招商银行保管，按银行同业存款利率计息。

7.4.10.7 本基金在承销期内参与关联方承销证券的情况

金额单位：人民币元

本期 2022 年 1 月 10 日（基金合同生效日）至 2022 年 12 月 31 日					
关联方名称	证券代码	证券名称	发行方式	基金在承销期内买入	
				数量（单位：股/张）	总金额

华泰联合证券	301327	华宝新能	网下申购	2,417	574,037.50
华泰联合证券	688353	华盛锂电	网下申购	3,268	321,407.80
华泰联合证券	688046	药康生物	网下申购	12,070	271,937.10
华泰联合证券	688351	微电生理	网下申购	10,946	180,718.46
华泰联合证券	301339	通行宝	网下申购	9,127	171,405.06
华泰联合证券	688209	英集芯	网下申购	6,822	165,297.06
华泰联合证券	301256	华融化学	网下申购	18,308	147,379.40
华泰联合证券	301290	东星医疗	网下申购	3,291	145,100.19
华泰联合证券	301153	中科江南	网下申购	3,973	133,810.64
华泰联合证券	301160	翔楼新材	网下申购	3,918	123,652.08
华泰联合证券	301277	新天地	网下申购	4,384	118,368.00
华泰联合证券	688420	美腾科技	网下申购	2,408	117,895.68
华泰联合证券	688253	英诺特	网下申购	4,364	113,725.84
华泰联合证券	301298	东利机械	网下申购	6,340	80,391.20
华泰联合证券	301316	慧博云通	网下申购	3,584	27,238.40
华泰联合证券	001258	立新能源	网下申购	3,188	10,775.44
华泰联合证券	001231	农心科技	网下申购	355	6,308.35

7.4.10.8 其他关联交易事项的说明

本基金本报告期无须作说明的其他关联交易事项。

7.4.11 利润分配情况

注：本基金本报告期末未进行利润分配。

7.4.12 期末（2022年12月31日）本基金持有的流通受限证券

7.4.12.1 因认购新发/增发证券而于期末持有的流通受限证券

金额单位：人民币元

7.4.12.1.1 受限证券类别：股票										
证券代码	证券名称	成功认购日	受限期	流通受限类型	认购价格	期末估值单价	数量（单位：股）	期末成本总额	期末估值总额	备注
301095	广立微	2022年7月28日	6个月	新股锁定期内	58.00	86.49	529	30,682.00	45,753.21	-
301121	紫建电子	2022年8月1日	6个月	新股锁定期内	61.07	49.77	290	17,710.30	14,433.30	-
301132	满坤科技	2022年8月3日	6个月	新股锁定期内	26.80	24.48	505	13,534.00	12,362.40	-
301139	元道通信	2022年6月30日	6个月	新股锁定期内	38.46	25.31	566	21,768.36	14,325.46	-
301152	天力	2022年	6个月	新股锁	57.00	46.64	433	24,681.00	20,195.12	-

	锂能	8月19日		定期内							
301161	唯万密封	2022年9月6日	6个月	新股锁定期内	18.66	21.73	346	6,456.36	7,518.58		-
301165	锐捷网络	2022年11月14日	6个月	新股锁定期内	32.38	31.61	815	26,389.70	25,762.15		-
301171	易点天下	2022年8月10日	6个月	新股锁定期内	18.18	17.72	985	17,907.30	17,454.20		-
301175	中科环保	2022年6月30日	6个月	新股锁定期内	3.82	6.01	5,839	22,304.98	35,092.39		-
301176	逸豪新材	2022年9月21日	6个月	新股锁定期内	23.88	16.89	544	12,990.72	9,188.16		-
301197	工大科雅	2022年7月29日	6个月	新股锁定期内	25.50	20.08	380	9,690.00	7,630.40		-
301227	森鹰窗业	2022年9月16日	6个月	新股锁定期内	38.25	29.49	284	10,863.00	8,375.16		-
301230	泓博医药	2022年10月21日	6个月	新股锁定期内	40.00	48.32	269	10,760.00	12,998.08		-
301231	荣信文化	2022年8月31日	6个月	新股锁定期内	25.49	20.38	275	7,009.75	5,604.50		-
301233	盛帮股份	2022年6月24日	6个月	新股锁定期内	41.52	34.30	158	6,560.16	5,419.40		-
301239	普瑞眼科	2022年6月22日	6个月	新股锁定期内	33.65	69.68	575	19,348.75	40,066.00		-
301265	华新环保	2022年12月8日	6个月	新股锁定期内	13.28	11.40	819	10,876.32	9,336.60		-
301267	华夏眼科	2022年10月26日	6个月	新股锁定期内	50.88	66.20	499	25,389.12	33,033.80		-
301269	华大九天	2022年7月21日	6个月	新股锁定期内	32.69	87.94	613	20,038.97	53,907.22		-

301270	汉仪股份	2022年8月19日	6个月	新股锁定期内	25.68	28.37	210	5,392.80	5,957.70	-
301277	新天地	2022年11月9日	6个月	新股锁定期内	27.00	25.78	439	11,853.00	11,317.42	-
301282	金禄电子	2022年8月18日	6个月	新股锁定期内	30.38	25.25	434	13,184.92	10,958.50	-
301283	聚胶股份	2022年8月26日	6个月	新股锁定期内	52.69	51.41	235	12,382.15	12,081.35	-
301285	鸿日达	2022年9月21日	6个月	新股锁定期内	14.60	12.60	565	8,249.00	7,119.00	-
301290	东星医疗	2022年11月23日	6个月	新股锁定期内	44.09	35.13	330	14,549.70	11,592.90	-
301296	新巨丰	2022年8月26日	6个月	新股锁定期内	18.19	14.90	1,042	18,953.98	15,525.80	-
301297	富乐德	2022年12月23日	6个月	新股锁定期内	8.48	12.99	1,015	8,607.20	13,184.85	-
301300	远翔新材	2022年8月9日	6个月	新股锁定期内	36.15	29.37	211	7,627.65	6,197.07	-
301301	川宁生物	2022年12月20日	6个月	新股锁定期内	5.00	7.53	3,574	17,870.00	26,912.22	-
301306	西测测试	2022年7月19日	6个月	新股锁定期内	43.23	42.29	255	11,023.65	10,783.95	-
301309	万得凯	2022年9月8日	6个月	新股锁定期内	39.00	24.46	228	8,892.00	5,576.88	-
301311	昆船智能	2022年11月23日	6个月	新股锁定期内	13.88	15.86	832	11,548.16	13,195.52	-
301313	凡拓数创	2022年9月22日	6个月	新股锁定期内	25.25	29.14	247	6,236.75	7,197.58	-
301316	慧博云通	2022年9月29日	6个月	新股锁定期内	7.60	14.32	359	2,728.40	5,140.88	-

		日									
301319	唯特偶	2022年9月22日	6个月	新股锁定期内	47.75	53.27	115	5,491.25	6,126.05		-
301326	捷邦科技	2022年9月9日	6个月	新股锁定期内	51.72	36.62	227	11,740.44	8,312.74		-
301327	华宝新能	2022年9月8日	6个月	新股锁定期内	237.50	176.97	242	57,475.00	42,826.74		-
301328	维峰电子	2022年8月30日	6个月	新股锁定期内	78.80	76.96	191	15,050.80	14,699.36		-
301338	凯格精机	2022年8月8日	6个月	新股锁定期内	46.33	48.99	257	11,906.81	12,590.43		-
301339	通行宝	2022年9月2日	6个月	新股锁定期内	18.78	15.59	913	17,146.14	14,233.67		-
301349	信德新材	2022年8月30日	6个月	新股锁定期内	138.88	103.52	138	19,165.44	14,285.76		-
301359	东南电子	2022年11月2日	6个月	新股锁定期内	20.84	19.90	328	6,835.52	6,527.20		-
301361	众智科技	2022年11月8日	6个月	新股锁定期内	26.44	20.96	517	13,669.48	10,836.32		-
301363	美好医疗	2022年9月28日	6个月	新股锁定期内	30.66	37.85	445	13,643.70	16,843.25		-
301367	怡和嘉业	2022年10月21日	6个月	新股锁定期内	119.88	175.78	202	24,215.76	35,507.56		-
301388	欣灵电气	2022年10月26日	6个月	新股锁定期内	25.88	21.60	292	7,556.96	6,307.20		-
301396	宏景科技	2022年11月4日	6个月	新股锁定期内	40.13	31.90	396	15,891.48	12,632.40		-
688035	德邦科技	2022年9月9日	6个月	新股锁定期内	46.12	48.82	4,981	229,723.72	243,172.42		-
688084	晶品	2022年	6个月	新股锁	60.98	74.73	1,875	114,337.50	140,118.75		-

	特装	12月1日		定期内							
688291	金橙子	2022年10月17日	6个月	新股锁定期内	26.77	24.11	3,961	106,035.97	95,499.71		-
688376	美埃科技	2022年11月10日	6个月	新股锁定期内	29.19	28.49	3,713	108,382.47	105,783.37		-
688401	路维光电	2022年8月10日	6个月	新股锁定期内	25.08	41.55	4,947	124,070.76	205,547.85		-
688489	三未信安	2022年11月25日	6个月	新股锁定期内	78.89	90.62	1,995	157,385.55	180,786.90		-

注：1. 根据《上海证券交易所科创板股票公开发行自律委员会促进科创板初期企业平稳发行行业倡导建议》，本基金获配的科创板股票如经抽签方式确定需要锁定的，锁定期限为自发行人股票上市之日起 6 个月。根据《上海证券交易所科创板上市公司股东以向特定机构投资者询价转让和配售方式减持股份实施细则》，基金通过询价转让受让的股份，在受让后 6 个月内不得转让。

2. 根据《深圳证券交易所创业板首次公开发行证券发行与承销业务实施细则》，发行人和主承销商可以采用摇号限售方式或比例限售方式，安排基金通过网下发行获配的部分创业板股票设置不低于 6 个月的限售期。

7.4.12.2 期末持有的暂时停牌等流通受限股票

注：本基金本期末未持有暂时停牌的流通受限股票。

7.4.12.3 期末债券正回购交易中作为抵押的债券

7.4.12.3.1 银行间市场债券正回购

注：本基金本报告期末无从事银行间债券正回购交易形成的卖出回购证券款余额。

7.4.12.3.2 交易所市场债券正回购

注：本基金本报告期末无从事交易所债券正回购交易形成的卖出回购证券款余额。

7.4.12.4 期末参与转融通证券出借业务的证券

注：本基金本报告期末未参与转融通证券出借业务。

7.4.13 金融工具风险及管理

7.4.13.1 风险管理政策和组织架构

本基金为混合型基金，其预期的风险和收益高于货币市场基金、债券型基金，低于股票型基金。本基金投资的金融工具主要包括股票投资和债券投资等。本基金在日常经营活动中面临的与

这些金融工具相关的风险主要包括信用风险、流动性风险及市场风险。本基金的基金管理人从事风险管理的主要目标是争取将相对风险控制在限定的范围之内，使本基金在风险和收益之间取得最佳的平衡以实现“风险和收益相匹配”的风险收益目标。

本基金的基金管理人建立的风险管理体系由“组织、制度、流程和报告”等四个方面构成。组织是指公司的风险管理组织架构包括董事会下设的风险管理与审计委员会、公司管理层的风险控制委员会、风险管理部和合规法律部以及公司各业务部门，董事会对建立基金风险管理内部控制系统和维持其有效性承担最终责任；制度是指风险管理相关的规章制度，是对组织职能及其工作流程等的具体规定；流程是风险管理的工作流程，它详细规定了各部门之间风险管理工作的内容和程序；报告是对流程的必要反映和记录，既是风险管理工作的重要环节，也是对风险管理工作的总结和披露。

本基金的基金管理人对于金融工具的风险管理方法主要是通过定性分析和定量分析的方法去估测各种风险产生的可能损失。从定性分析的角度出发，判断风险损失的严重程度和出现同类风险损失的频度。而从定量分析的角度出发，根据本基金的投资目标，结合基金资产所运用金融工具特征，通过特定的风险量化指标、模型，日常的量化报告，确定风险损失的限度和相应置信程度，及时可靠地对各种风险进行监督、检查和评估，并通过相应决策，将风险控制在可承受的范围内。

7.4.13.2 信用风险

信用风险是指基金在交易过程中因交易对手未履行合约责任，或者基金所投资证券之发行人出现违约、拒绝支付到期本息等情况，导致基金资产损失和收益变化的风险。

本基金的基金管理人在交易前对交易对手的资信状况进行了充分的评估。本基金的银行存款存放在本基金的托管人招商银行，因而与银行存款相关的信用风险不重大。本基金在交易所进行的交易均以中国证券登记结算有限责任公司为交易对手完成证券交收和款项清算，违约风险可能性很小；在银行间同业市场进行交易前均对交易对手进行信用评估并对证券交割方式进行限制以控制相应的信用风险。

本基金的基金管理人建立了信用风险管理流程，通过对投资品种信用等级评估来控制证券发行人的信用风险，且通过分散化投资以分散信用风险。

于 2022 年 12 月 31 日，本基金未持有除国债、央行票据和政策性金融债以外的债券。

7.4.13.3 流动性风险

流动性风险是指基金在履行与金融负债有关的义务时遇到资金短缺的风险。本基金的流动性风险一方面来自于基金份额持有人可于约定持有期后随时要求赎回其持有的基金份额，另一方面

来自于投资品种所处的交易市场不活跃而带来的变现困难或因投资集中而无法在市场出现剧烈波动的情况下以合理的价格变现。

针对兑付赎回资金的流动性风险，本基金的基金管理人于最早约定持有期到期后每日对本基金的申购赎回情况进行严密监控并预测流动性需求，保持基金投资组合中的可用现金头寸与之相匹配。本基金的基金管理人在基金合同中设计了巨额赎回条款，约定在非常情况下赎回申请的处理方式，控制因开放申购赎回模式带来的流动性风险，有效保障基金持有人利益。

于 2022 年 12 月 31 日，本基金所承担的全部金融负债的合约约定到期日均为一个月以内且不计息，可赎回基金份额净值(净资产)无固定到期日且不计息，因此账面余额即为未折现的合约到期现金流量。

7.4.13.3.1 报告期内本基金组合资产的流动性风险分析

本基金的基金管理人在基金运作过程中严格按照《公开募集证券投资基金运作管理办法》且于最早约定持有期到期后按照《公开募集开放式证券投资基金流动性风险管理规定》等法规的要求对本基金组合资产的流动性风险进行管理，通过独立的风险管理部门对本基金的组合持仓集中度指标、流通受限制的投资品种比例以及组合在短时间内变现能力的综合指标等流动性指标进行持续的监测和分析。

本基金投资于一家公司发行的证券市值不超过基金资产净值的 10%，且本基金与由本基金的基金管理人管理的其他基金共同持有一家上市公司发行的证券不得超过该证券的 10%。本基金与由本基金的基金管理人管理的其他开放式基金共同持有一家上市公司发行的可流通股票不得超过该上市公司可流通股票的 15%，本基金与由本基金的基金管理人管理的全部投资组合持有一家上市公司发行的可流通股票，不得超过该上市公司可流通股票的 30%(完全按照有关指数构成比例进行证券投资的开放式基金及中国证监会认定的特殊投资组合不受上述比例限制)。

本基金所持部分证券在证券交易所上市，其余亦可在银行间同业市场交易，部分基金资产流通暂时受限制不能自由转让的情况参见附注 7.4.12。此外，本基金可通过卖出回购金融资产方式借入短期资金应对流动性需求，其上限一般不超过基金持有的债券投资的公允价值。本基金主动投资于流动性受限资产的市值合计不得超过基金资产净值的 15%。于 2022 年 12 月 31 日，本基金持有的流动性受限资产的估值占基金资产净值的比例符合法律法规的相关要求。

于最早约定持有期到期后，本基金的基金管理人每日对基金组合资产中 7 个工作日可变现资产的可变现价值进行审慎评估与测算，确保每日确认的净赎回申请不得超过 7 个工作日可变现资产的可变现价值。

同时，本基金的基金管理人通过合理分散逆回购交易的到期日与交易对手的集中度；按照穿

透原则对交易对手的财务状况、偿付能力及杠杆水平等进行必要的尽职调查与严格的准入管理，以及对不同的交易对手实施交易额度管理并进行动态调整等措施严格管理本基金从事逆回购交易的流动性风险和交易对手风险。此外，本基金的基金管理人建立了逆回购交易质押品管理制度：根据质押品的资质确定质押率水平；持续监测质押品的风险状况与价值变动以确保质押品按公允价值计算足额；并在与私募类证券资管产品及中国证监会认定的其他主体为交易对手开展逆回购交易时，可接受质押品的资质要求与基金合同约定的投资范围保持一致。

7.4.13.4 市场风险

市场风险是指基金所持金融工具的公允价值或未来现金流量因所处市场各类价格因素的变动而发生波动的风险，包括利率风险、外汇风险和其他价格风险。

7.4.13.4.1 利率风险

利率风险是指金融工具的公允价值或未来现金流量受市场利率变动而发生波动的风险。利率敏感性金融工具均面临由于市场利率上升而导致公允价值下降的风险，其中浮动利率类金融工具还面临每个付息期间结束根据市场利率重新定价时对于未来现金流影响的风险。

本基金的基金管理人定期对本基金面临的利率敏感性缺口进行监控，并通过调整投资组合的久期等方法对上述利率风险进行管理。

7.4.13.4.1.1 利率风险敞口

单位：人民币元

本期末 2022年12月 31日	1个月以内	1-3个月	3个月-1年	1-5年	5年以上	不计息	合计
资产							
银行存款	28,158,737.47	-	-	-	-	-	28,158,737.47
结算备付金	2,597,749.64	-	-	-	-	-	2,597,749.64
存出保证金	288,737.76	-	-	-	-	-	288,737.76
交易性金融资产	-	-26,247,528.55	-	-	-574,964,899.96	601,212,428.51	
应收申购款	-	-	-	-	-	3,889.29	3,889.29
应收清算款	-	-	-	-	-	1,618,351.42	1,618,351.42
资产总计	31,045,224.87	-26,247,528.55	-	-	-576,587,140.67	633,879,894.09	
负债							
应付管理人报酬	-	-	-	-	-	804,682.15	804,682.15
应付托管费	-	-	-	-	-	134,113.70	134,113.70
应付清算款	-	-	-	-	-	3,470,590.45	3,470,590.45
应付销售服务费	-	-	-	-	-	44,959.83	44,959.83

其他负债	-	-	-	-	1,945,993.53	1,945,993.53
负债总计	-	-	-	-	6,400,339.66	6,400,339.66
利率敏感度缺口	31,045,224.87	-26,247,528.55	-	-	-570,186,801.01	627,479,554.43

注：表中所示为本基金资产及负债的账面价值，并按照合约规定的利率重新定价日或到期日孰早者予以分类。

7.4.13.4.1.2 利率风险的敏感性分析

注：于 2022 年 12 月 31 日，本基金持有的交易性债券投资公允价值占基金资产净值的比例为 4.18%，因此市场利率的变动对于本基金资产净值无重大影响。

7.4.13.4.2 外汇风险

外汇风险是指金融工具的公允价值或未来现金流量因外汇汇率变动而发生波动的风险。本基金持有不以记账本位币人民币计价的资产，因此存在相应的外汇风险。本基金管理人每日对本基金的外汇头寸进行监控。

7.4.13.4.2.1 外汇风险敞口

单位：人民币元

项目	本期末 2022 年 12 月 31 日			
	美元 折合人民币 元	港币 折合人民币元	其他币种 折合人民币元	合计
以外币计价的资产				
交易性金融资产	-	24,767,889.24	-	24,767,889.24
资产合计	-	24,767,889.24	-	24,767,889.24
以外币计价的负债				
负债合计	-	-	-	-
资产负债表外汇 风险敞口净额	-	24,767,889.24	-	24,767,889.24

7.4.13.4.2.2 外汇风险的敏感性分析

假设	除汇率以外的其他市场变量保持不变	
分析	相关风险变量的变动	对资产负债表日基金资产净值的影响金额（单位：人民币元）
		本期末（2022 年 12 月 31 日）
	所有外币相对人民币升值 5%	1,238,394.46

	所有外币相对人民币贬值 5%	-1, 238, 394. 46
--	----------------	------------------

7. 4. 13. 4. 3 其他价格风险

其他价格风险是指基金所持金融工具的公允价值或未来现金流量因除市场利率和外汇汇率以外的市场价格因素变动而发生波动的风险。本基金主要投资于证券交易所上市或银行间同业市场交易的股票和债券，所面临的其他价格风险来源于单个证券发行主体自身经营情况或特殊事项的影响，也可能来源于证券市场整体波动的影响。

本基金严格按照基金合同中对投资组合比例的要求进行资产配置，通过投资组合的分散化降低其他价格风险。此外，本基金的基金管理人每日对本基金所持有的证券价格实施监控，定期运用多种定量方法对基金进行风险度量，及时可靠地对风险进行跟踪和控制。

7. 4. 13. 4. 3. 1 其他价格风险敞口

金额单位：人民币元

项目	本期末 2022 年 12 月 31 日	
	公允价值	占基金资产净值比例 (%)
交易性金融资产—股票投资	574, 964, 899. 96	91. 63
交易性金融资产—基金投资	-	-
交易性金融资产—贵金属投资	-	-
衍生金融资产—权证投资	-	-
其他	-	-
合计	574, 964, 899. 96	91. 63

7. 4. 13. 4. 3. 2 其他价格风险的敏感性分析

假设	除业绩比较基准以外的其他市场变量保持不变	
分析	相关风险变量的变动	对资产负债表日基金资产净值的影响金额（单位：人民币元）
		本期末（2022 年 12 月 31 日）
	业绩比较基准上升 5%	27, 374, 789. 33
	业绩比较基准下降 5%	-27, 374, 789. 33

7.4.14 公允价值

7.4.14.1 金融工具公允价值计量的方法

公允价值计量结果所属的层次，由对公允价值计量整体而言具有重要意义的输入值所属的最低层次决定：

第一层次：相同资产或负债在活跃市场上未经调整的报价。

第二层次：除第一层次输入值外相关资产或负债直接或间接可观察的输入值。

第三层次：相关资产或负债的不可观察输入值。

7.4.14.2 持续的以公允价值计量的金融工具

7.4.14.2.1 各层次金融工具的公允价值

单位：人民币元

公允价值计量结果所属的层次	本期末 2022 年 12 月 31 日
第一层次	573,251,064.53
第二层次	26,247,528.55
第三层次	1,713,835.43
合计	601,212,428.51

7.4.14.2.2 公允价值所属层次间的重大变动

本基金以导致各层次之间转换的事项发生日为确认各层次之间转换的时点。

对于证券交易所上市的股票和债券，若出现重大事项停牌、交易不活跃（包括涨跌停时的交易不活跃）、或属于非公开发行等情况，本基金不会于停牌日至交易恢复活跃日期间、交易不活跃期间及限售期间将相关股票和债券的公允价值列入第一层次；并根据估值调整中采用的不可观察输入值对于公允价值的影响程度，确定相关股票和债券的公允价值应属第二层次还是第三层次。

7.4.14.2.3 第三层次公允价值余额及变动情况

7.4.14.2.3.1 第三层次公允价值余额及变动情况

单位：人民币元

项目	本期 2022 年 1 月 10 日（基金合同生效日）至 2022 年 12 月 31 日		
	交易性金融资产		合计
	债券投资	股票投资	
期初余额	-	-	-

当期购买	-	-	-
当期出售/结算	-	-	-
转入第三层次	-	2,058,362.34	2,058,362.34
转出第三层次	-	561,521.60	561,521.60
当期利得或损失总额	-	216,994.69	216,994.69
其中：计入损益的利得或损失	-	216,994.69	216,994.69
计入其他综合收益的利得或损失	-	-	-
期末余额	-	1,713,835.43	1,713,835.43
期末仍持有的第三层次金融资产计入本期损益的未实现利得或损失的变动——公允价值变动损益	-	180,050.53	180,050.53

注：于 2022 年 12 月 31 日，本基金持有的第三层次的交易性金融资产均为证券交易所上市交易但尚在限售期内的股票投资。于 2022 年 1 月 10 日（基金合同生效日）至 2022 年 12 月 31 日止期间，本基金从第三层次转出的交易性金融资产均为限售期结束可正常交易的股票投资。

计入损益的利得或损失分别计入利润表中的公允价值变动损益、投资收益等项目。

7.4.14.2.3.2 使用重要不可观察输入值的第三层次公允价值计量的情况

单位：人民币元

项目	本期末公允价值	采用的估值技术	不可观察输入值		
			名称	范围/加权平均值	与公允价值之间的关系
证券交易所上市但尚在限售期内的股票	1,713,835.43	平均价格 亚式期权 模型	预期波动率	0.1891~2.4756	负相关

7.4.14.3 非持续的以公允价值计量的金融工具的说明

于 2022 年 12 月 31 日，本基金未持有非持续的以公允价值计量的金融资产。

7.4.14.4 不以公允价值计量的金融工具的相关说明

不以公允价值计量的金融资产和负债主要包括应收款项和其他金融负债，其账面价值与公允价值相差很小。

7.4.15 有助于理解和分析会计报表需要说明的其他事项

截至资产负债表日本基金无需要说明的其他重要事项。

§ 8 投资组合报告

8.1 期末基金资产组合情况

金额单位：人民币元

序号	项目	金额	占基金总资产的比例 (%)
1	权益投资	574,964,899.96	90.71
	其中：股票	574,964,899.96	90.71
2	基金投资	-	-
3	固定收益投资	26,247,528.55	4.14
	其中：债券	26,247,528.55	4.14
	资产支持证券	-	-
4	贵金属投资	-	-
5	金融衍生品投资	-	-
6	买入返售金融资产	-	-
	其中：买断式回购的买入返售金融资产	-	-
7	银行存款和结算备付金合计	30,756,487.11	4.85
8	其他各项资产	1,910,978.47	0.30
9	合计	633,879,894.09	100.00

注：通过港股通交易机制投资的港股公允价值为人民币 24,767,889.24 元，占基金资产净值的比例为 3.95%。

8.2 报告期末按行业分类的股票投资组合

8.2.1 报告期末按行业分类的境内股票投资组合

金额单位：人民币元

代码	行业类别	公允价值（元）	占基金资产净值比例 (%)
A	农、林、牧、渔业	127,099.57	0.02
B	采矿业	14,697,988.28	2.34
C	制造业	413,847,534.42	65.95
D	电力、热力、燃气及水生产和供应业	200,180.00	0.03
E	建筑业	3,540.00	0.00
F	批发和零售业	6,237,541.16	0.99
G	交通运输、仓储和邮政业	195,492.70	0.03
H	住宿和餐饮业	7,928,793.20	1.26
I	信息传输、软件和信息技术服务业	86,869,607.96	13.84
J	金融业	383,875.00	0.06
K	房地产业	92,807.00	0.01
L	租赁和商务服务业	15,413,960.00	2.46
M	科学研究和技术服务业	169,831.88	0.03

N	水利、环境和公共设施管理业	35,092.39	0.01
O	居民服务、修理和其他服务业	-	-
P	教育	913,054.00	0.15
Q	卫生和社会工作	82,358.66	0.01
R	文化、体育和娱乐业	2,998,254.50	0.48
S	综合	-	-
	合计	550,197,010.72	87.68

8.2.2 报告期末按行业分类的港股通投资股票投资组合

行业类别	公允价值（人民币）	占基金资产净值比例（%）
10 能源	-	-
15 原材料	-	-
20 工业	-	-
25 可选消费	-	-
30 主要消费	-	-
35 医药卫生	1,425,457.83	0.23
40 金融	13,765,326.43	2.19
45 信息技术	-	-
50 通信服务	9,577,104.98	1.53
55 公用事业	-	-
60 房地产	-	-
合计	24,767,889.24	3.95

注：以上分类采用中证行业分类标准。

8.3 期末按公允价值占基金资产净值比例大小排序的所有股票投资明细

金额单位：人民币元

序号	股票代码	股票名称	数量（股）	公允价值（元）	占基金资产净值比例（%）
1	688390	固德威	98,762	31,909,014.58	5.09
2	002180	纳思达	594,794	30,863,860.66	4.92
3	603826	坤彩科技	368,900	19,334,049.00	3.08
4	300593	新雷能	441,200	18,742,176.00	2.99
5	002179	中航光电	322,840	18,647,238.40	2.97
6	002446	盛路通信	1,929,236	18,443,496.16	2.94
7	003029	吉大正元	476,979	16,818,279.54	2.68
8	300629	新劲刚	635,430	16,241,590.80	2.59
9	688301	奕瑞科技	32,149	14,720,384.12	2.35
10	00388	香港交易所	45,700	13,765,326.43	2.19
11	300395	菲利华	246,600	13,563,000.00	2.16
12	002912	中新赛克	428,300	13,551,412.00	2.16
13	600875	东方电气	629,078	13,223,219.56	2.11
14	301302	华如科技	205,266	13,143,181.98	2.09
15	002865	钧达股份	70,346	13,021,044.60	2.08
16	300634	彩讯股份	847,600	12,925,900.00	2.06

17	300896	爱美客	21,100	11,949,985.00	1.90
18	603198	迎驾贡酒	187,930	11,798,245.40	1.88
19	603369	今世缘	222,600	11,330,340.00	1.81
20	603496	恒为科技	708,600	10,777,806.00	1.72
21	00700	腾讯控股	32,100	9,577,104.98	1.53
22	002027	分众传媒	1,414,900	9,451,532.00	1.51
23	300911	亿田智能	181,200	8,360,568.00	1.33
24	688320	禾川科技	174,297	8,157,099.60	1.30
25	603899	晨光股份	144,500	7,944,610.00	1.27
26	601007	金陵饭店	635,010	7,823,323.20	1.25
27	301208	中亦科技	142,280	7,246,320.40	1.15
28	688032	禾迈股份	7,573	7,097,036.95	1.13
29	002518	科士达	122,700	7,067,520.00	1.13
30	002385	大北农	790,000	7,031,000.00	1.12
31	688258	卓易信息	159,550	6,525,595.00	1.04
32	688223	晶科能源	442,874	6,488,104.10	1.03
33	002459	晶澳科技	107,540	6,462,078.60	1.03
34	300451	创业慧康	812,000	6,422,920.00	1.02
35	688111	金山办公	23,849	6,307,822.01	1.01
36	002049	紫光国微	47,460	6,256,177.20	1.00
37	002304	洋河股份	38,600	6,195,300.00	0.99
38	301099	雅创电子	89,812	6,190,741.16	0.99
39	688501	青达环保	238,216	6,157,883.60	0.98
40	000568	泸州老窖	27,400	6,145,272.00	0.98
41	688385	复旦微电	87,801	6,129,387.81	0.98
42	688363	华熙生物	45,157	6,108,838.96	0.97
43	002271	东方雨虹	181,175	6,082,044.75	0.97
44	603345	安井食品	37,500	6,070,500.00	0.97
45	600085	同仁堂	134,600	6,013,928.00	0.96
46	601888	中国中免	27,600	5,962,428.00	0.95
47	002791	坚朗五金	55,551	5,774,526.45	0.92
48	301168	通灵股份	77,265	5,591,668.05	0.89
49	300762	上海瀚讯	375,100	4,943,818.00	0.79
50	301266	宇邦新材	65,263	4,933,882.80	0.79
51	688061	灿瑞科技	51,786	4,834,223.10	0.77
52	600489	中金黄金	582,800	4,773,132.00	0.76
53	002155	湖南黄金	361,300	4,678,835.00	0.75
54	688618	三旺通信	58,218	4,651,618.20	0.74
55	600547	山东黄金	206,856	3,963,360.96	0.63
56	002965	祥鑫科技	53,900	3,137,519.00	0.50
57	603043	广州酒家	114,600	2,958,972.00	0.47
58	300353	东土科技	328,800	2,932,896.00	0.47
59	300413	芒果超媒	97,500	2,926,950.00	0.47

60	688201	信安世纪	50,721	2,879,938.38	0.46
61	01951	锦欣生殖	221,328	1,425,457.83	0.23
62	000975	银泰黄金	116,183	1,282,660.32	0.20
63	003032	传智教育	52,900	913,054.00	0.15
64	002368	太极股份	18,044	507,577.72	0.08
65	688063	派能科技	1,094	345,321.10	0.06
66	600519	贵州茅台	190	328,130.00	0.05
67	601318	中国平安	6,800	319,600.00	0.05
68	688035	德邦科技	4,981	243,172.42	0.04
69	301301	川宁生物	24,440	213,662.92	0.03
70	688401	路维光电	4,947	205,547.85	0.03
71	688599	天合光能	2,896	184,648.96	0.03
72	688489	三未信安	1,995	180,786.90	0.03
73	002508	老板电器	5,500	152,680.00	0.02
74	600809	山西汾酒	524	149,334.76	0.02
75	688084	晶品特装	1,875	140,118.75	0.02
76	002371	北方华创	600	135,180.00	0.02
77	600009	上海机场	2,282	131,694.22	0.02
78	300146	汤臣倍健	5,600	127,792.00	0.02
79	000858	五粮液	700	126,483.00	0.02
80	603712	七一二	3,600	125,712.00	0.02
81	002335	科华数据	2,500	124,725.00	0.02
82	600765	中航重机	3,980	123,738.20	0.02
83	603606	东方电缆	1,800	122,094.00	0.02
84	300498	温氏股份	6,214	121,980.82	0.02
85	600536	中国软件	2,070	120,743.10	0.02
86	300568	星源材质	5,398	114,761.48	0.02
87	000733	振华科技	1,000	114,230.00	0.02
88	688596	正帆科技	3,290	111,695.50	0.02
89	600702	舍得酒业	700	111,426.00	0.02
90	600821	金开新能	15,300	110,772.00	0.02
91	603259	药明康德	1,365	110,565.00	0.02
92	688376	美埃科技	3,713	105,783.37	0.02
93	688291	金橙子	3,961	95,499.71	0.02
94	300763	锦浪科技	500	90,025.00	0.01
95	688311	盟升电子	1,089	88,448.58	0.01
96	300979	华利集团	1,539	87,892.29	0.01
97	000537	广宇发展	6,100	80,703.00	0.01
98	603027	千禾味业	3,860	80,210.80	0.01
99	688037	芯源微	497	77,780.50	0.01
100	600905	三峡能源	13,400	75,710.00	0.01
101	001269	欧晶科技	724	71,849.76	0.01
102	688017	绿的谐波	727	70,359.06	0.01

103	300124	汇川技术	1,000	69,500.00	0.01
104	001301	尚太科技	1,164	68,722.56	0.01
105	300144	宋城演艺	4,500	65,700.00	0.01
106	300737	科顺股份	5,200	65,416.00	0.01
107	601689	拓普集团	1,000	58,580.00	0.01
108	600754	锦江酒店	1,000	58,350.00	0.01
109	300724	捷佳伟创	500	57,010.00	0.01
110	603305	旭升集团	1,740	56,097.60	0.01
111	000799	酒鬼酒	400	55,176.00	0.01
112	301269	华大九天	613	53,907.22	0.01
113	300036	超图软件	2,738	51,063.70	0.01
114	603816	顾家家居	1,190	50,824.90	0.01
115	600258	首旅酒店	1,900	47,120.00	0.01
116	000963	华东医药	1,000	46,800.00	0.01
117	002025	航天电器	700	46,375.00	0.01
118	301095	广立微	529	45,753.21	0.01
119	301327	华宝新能	242	42,826.74	0.01
120	301153	中科江南	398	42,363.12	0.01
121	301239	普瑞眼科	575	40,066.00	0.01
122	300438	鹏辉能源	500	38,995.00	0.01
123	000932	华菱钢铁	8,100	38,070.00	0.01
124	002487	大金重工	900	37,233.00	0.01
125	603833	欧派家居	300	36,459.00	0.01
126	301367	怡和嘉业	202	35,507.56	0.01
127	300014	亿纬锂能	400	35,160.00	0.01
128	301175	中科环保	5,839	35,092.39	0.01
129	603737	三棵树	300	34,149.00	0.01
130	301267	华夏眼科	499	33,033.80	0.01
131	300059	东方财富	1,660	32,204.00	0.01
132	603170	宝立食品	1,100	31,163.00	0.00
133	000786	北新建材	1,200	31,056.00	0.00
134	601975	招商南油	7,856	30,952.64	0.00
135	301018	申菱环境	831	28,461.75	0.00
136	600782	新钢股份	6,900	28,221.00	0.00
137	002372	伟星新材	1,300	27,742.00	0.00
138	002142	宁波银行	800	25,960.00	0.00
139	301165	锐捷网络	815	25,762.15	0.00
140	002594	比亚迪	100	25,697.00	0.00
141	688348	昱能科技	45	25,582.50	0.00
142	600570	恒生电子	618	25,004.28	0.00
143	001322	箭牌家居	1,595	24,244.00	0.00
144	300620	光库科技	600	22,686.00	0.00
145	300012	华测检测	1,000	22,300.00	0.00

146	688072	拓荆科技	101	21,891.75	0.00
147	002847	盐津铺子	200	21,658.00	0.00
148	301152	天力锂能	433	20,195.12	0.00
149	601100	恒立液压	300	18,945.00	0.00
150	301171	易点天下	985	17,454.20	0.00
151	002352	顺丰控股	300	17,328.00	0.00
152	301363	美好医疗	445	16,843.25	0.00
153	000333	美的集团	313	16,213.40	0.00
154	301296	新巨丰	1,042	15,525.80	0.00
155	601872	招商轮船	2,776	15,517.84	0.00
156	300496	中科创达	149	14,944.70	0.00
157	301328	维峰电子	191	14,699.36	0.00
158	301121	紫建电子	290	14,433.30	0.00
159	301139	元道通信	566	14,325.46	0.00
160	301349	信德新材	138	14,285.76	0.00
161	301339	通行宝	913	14,233.67	0.00
162	600011	华能国际	1,800	13,698.00	0.00
163	600808	马钢股份	4,800	13,488.00	0.00
164	601717	郑煤机	1,200	13,392.00	0.00
165	301311	昆船智能	832	13,195.52	0.00
166	301297	富乐德	1,015	13,184.85	0.00
167	301230	泓博医药	269	12,998.08	0.00
168	600031	三一重工	800	12,640.00	0.00
169	301396	宏景科技	396	12,632.40	0.00
170	301338	凯格精机	257	12,590.43	0.00
171	000959	首钢股份	3,300	12,441.00	0.00
172	301132	满坤科技	505	12,362.40	0.00
173	001333	光华股份	426	12,332.70	0.00
174	600690	海尔智家	500	12,230.00	0.00
175	600048	保利发展	800	12,104.00	0.00
176	301283	聚胶股份	235	12,081.35	0.00
177	301290	东星医疗	330	11,592.90	0.00
178	301277	新天地	439	11,317.42	0.00
179	301282	金禄电子	434	10,958.50	0.00
180	301361	众智科技	517	10,836.32	0.00
181	301306	西测测试	255	10,783.95	0.00
182	002463	沪电股份	900	10,710.00	0.00
183	603517	绝味食品	172	10,507.48	0.00
184	688116	天奈科技	135	10,413.90	0.00
185	600760	中航沈飞	160	9,380.80	0.00
186	301265	华新环保	819	9,336.60	0.00
187	300015	爱尔眼科	298	9,258.86	0.00
188	301176	逸豪新材	544	9,188.16	0.00

189	300122	智飞生物	100	8,783.00	0.00
190	301227	森鹰窗业	284	8,375.16	0.00
191	301326	捷邦科技	227	8,312.74	0.00
192	600150	中国船舶	364	8,109.92	0.00
193	301197	工大科雅	380	7,630.40	0.00
194	301161	唯万密封	346	7,518.58	0.00
195	301313	凡拓数创	247	7,197.58	0.00
196	301285	鸿日达	565	7,119.00	0.00
197	301220	亚香股份	185	6,813.55	0.00
198	600845	宝信软件	152	6,809.60	0.00
199	301359	东南电子	328	6,527.20	0.00
200	301388	欣灵电气	292	6,307.20	0.00
201	301300	远翔新材	211	6,197.07	0.00
202	301319	唯特偶	115	6,126.05	0.00
203	601288	农业银行	2,100	6,111.00	0.00
204	301270	汉仪股份	210	5,957.70	0.00
205	301231	荣信文化	275	5,604.50	0.00
206	301309	万得凯	228	5,576.88	0.00
207	301233	盛帮股份	158	5,419.40	0.00
208	002507	涪陵榨菜	200	5,154.00	0.00
209	301316	慧博云通	359	5,140.88	0.00
210	002714	牧原股份	105	5,118.75	0.00
211	601669	中国电建	500	3,540.00	0.00
212	301160	翔楼新材	92	3,277.04	0.00

8.4 报告期内股票投资组合的重大变动

8.4.1 累计买入金额超出期末基金资产净值 2%或前 20 名的股票明细

金额单位：人民币元

序号	股票代码	股票名称	本期累计买入金额	占期末基金资产净值比例(%)
1	300750	宁德时代	63,938,427.20	10.19
2	300498	温氏股份	52,207,889.31	8.32
3	002714	牧原股份	51,432,993.04	8.20
4	300015	爱尔眼科	50,938,193.77	8.12
5	600522	中天科技	46,305,033.72	7.38
6	002049	紫光国微	41,824,967.81	6.67
7	002865	钧达股份	41,365,641.85	6.59
8	002459	晶澳科技	40,894,189.97	6.52
9	688063	派能科技	40,893,060.12	6.52
10	002791	坚朗五金	39,509,590.03	6.30
11	002180	纳思达	38,180,597.38	6.08
12	600821	金开新能	37,204,481.00	5.93
13	000537	广宇发展	34,761,571.81	5.54
14	603259	药明康德	34,596,331.07	5.51

15	002335	科华数据	34,366,470.48	5.48
16	300496	中科创达	34,207,429.53	5.45
17	688390	固德威	33,868,041.07	5.40
18	003029	吉大正元	33,057,575.00	5.27
19	688599	天合光能	32,358,805.08	5.16
20	300059	东方财富	32,250,561.80	5.14
21	688032	禾迈股份	31,272,677.58	4.98
22	601872	招商轮船	30,853,270.31	4.92
23	002446	盛路通信	29,501,426.52	4.70
24	601975	招商南油	29,117,726.07	4.64
25	002100	天康生物	28,767,179.76	4.58
26	000786	北新建材	28,737,950.28	4.58
27	300274	阳光电源	28,442,738.26	4.53
28	688223	晶科能源	28,057,137.73	4.47
29	603826	坤彩科技	27,862,188.00	4.44
30	600519	贵州茅台	27,281,508.00	4.35
31	002271	东方雨虹	26,224,129.50	4.18
32	603693	江苏新能	25,474,108.00	4.06
33	300593	新雷能	23,931,147.14	3.81
34	301168	通灵股份	23,427,246.72	3.73
35	603606	东方电缆	22,883,055.49	3.65
36	600570	恒生电子	22,846,445.74	3.64
37	300088	长信科技	22,812,172.00	3.64
38	600011	华能国际	22,285,139.49	3.55
39	002304	洋河股份	21,399,694.00	3.41
40	000975	银泰黄金	21,254,620.49	3.39
41	300014	亿纬锂能	21,063,201.43	3.36
42	600150	中国船舶	20,777,247.00	3.31
43	300207	欣旺达	20,744,548.25	3.31
44	600875	东方电气	20,713,465.29	3.30
45	600021	上海电力	20,511,443.82	3.27
46	688385	复旦微电	20,219,486.94	3.22
47	002567	唐人神	19,846,035.85	3.16
48	300911	亿田智能	19,474,588.00	3.10
49	600765	中航重机	19,396,018.00	3.09
50	600905	三峡能源	19,384,277.00	3.09
51	002518	科士达	19,373,874.18	3.09
52	600754	锦江酒店	19,196,411.00	3.06
53	002179	中航光电	19,059,429.40	3.04
54	300629	新劲刚	18,666,431.60	2.97
55	600009	上海机场	18,368,906.52	2.93
56	300395	菲利华	18,114,203.18	2.89
57	002368	太极股份	17,844,616.30	2.84

58	301302	华如科技	17,655,669.21	2.81
59	300634	彩讯股份	17,562,234.00	2.80
60	600233	圆通速递	17,335,148.88	2.76
61	300702	天宇股份	17,252,864.35	2.75
62	603198	迎驾贡酒	17,046,761.48	2.72
63	603305	旭升集团	16,551,315.56	2.64
64	002142	宁波银行	16,513,852.00	2.63
65	300979	华利集团	16,484,254.00	2.63
66	600547	山东黄金	16,442,324.92	2.62
67	002801	微光股份	16,397,428.35	2.61
68	603019	中科曙光	16,292,095.70	2.60
69	000902	新洋丰	16,267,294.87	2.59
70	600487	亨通光电	15,860,891.00	2.53
71	300122	智飞生物	15,792,929.90	2.52
72	688301	奕瑞科技	15,694,536.98	2.50
73	688262	国芯科技	15,675,726.94	2.50
74	601012	隆基绿能	15,651,214.20	2.49
75	688037	芯源微	15,491,871.89	2.47
76	603345	安井食品	15,126,728.98	2.41
77	688320	禾川科技	15,074,575.37	2.40
78	600887	伊利股份	14,996,057.00	2.39
79	002120	韵达股份	14,633,190.85	2.33
80	301099	雅创电子	14,378,418.18	2.29
81	688348	昱能科技	14,230,036.09	2.27
82	300867	圣元环保	14,120,106.02	2.25
83	002912	中新赛克	14,117,635.81	2.25
84	688596	正帆科技	13,917,843.26	2.22
85	300568	星源材质	13,884,460.00	2.21
86	600048	保利发展	13,688,876.38	2.18
87	603290	斯达半导	13,593,718.96	2.17
88	600536	中国软件	13,328,398.43	2.12
89	300737	科顺股份	13,279,748.98	2.12
90	002594	比亚迪	13,230,454.00	2.11
91	00388	香港交易所	13,178,899.99	2.10
92	688311	盟升电子	13,178,101.11	2.10
93	600702	舍得酒业	13,136,202.00	2.09
94	002635	安洁科技	13,121,198.04	2.09
95	688111	金山办公	13,084,196.04	2.09
96	000733	振华科技	13,082,474.00	2.08
97	002385	大北农	13,079,820.00	2.08
98	002531	天顺风能	13,069,088.00	2.08
99	000858	五粮液	13,018,397.00	2.07
100	300124	汇川技术	13,000,433.00	2.07

101	000333	美的集团	12,988,541.83	2.07
102	601318	中国平安	12,911,732.00	2.06
103	603816	顾家家居	12,887,382.18	2.05
104	601888	中国中免	12,796,702.00	2.04
105	002027	分众传媒	12,677,255.00	2.02
106	002487	大金重工	12,613,773.77	2.01

注：不考虑相关交易费用。

8.4.2 累计卖出金额超出期末基金资产净值 2%或前 20 名的股票明细

金额单位：人民币元

序号	股票代码	股票名称	本期累计卖出金额	占期末基金资产净值比例(%)
1	300750	宁德时代	59,058,461.42	9.41
2	300015	爱尔眼科	55,771,149.04	8.89
3	002714	牧原股份	55,127,166.03	8.79
4	002865	钧达股份	53,750,355.20	8.57
5	600522	中天科技	50,711,113.22	8.08
6	300498	温氏股份	50,356,158.00	8.03
7	601872	招商轮船	37,604,806.60	5.99
8	601975	招商南油	37,363,183.32	5.95
9	002335	科华数据	36,185,285.16	5.77
10	002459	晶澳科技	33,523,399.00	5.34
11	603259	药明康德	33,056,831.04	5.27
12	002791	坚朗五金	32,970,395.51	5.25
13	688063	派能科技	32,599,276.08	5.20
14	688599	天合光能	31,572,241.05	5.03
15	002049	紫光国微	30,487,373.00	4.86
16	600821	金开新能	30,004,087.00	4.78
17	300496	中科创达	29,507,981.20	4.70
18	300059	东方财富	28,442,121.40	4.53
19	603606	东方电缆	26,605,776.34	4.24
20	300274	阳光电源	25,719,271.00	4.10
21	600519	贵州茅台	25,456,474.10	4.06
22	000786	北新建材	25,452,618.53	4.06
23	600570	恒生电子	25,439,806.93	4.05
24	688223	晶科能源	25,395,026.78	4.05
25	002100	天康生物	25,016,870.63	3.99
26	688032	禾迈股份	24,613,208.83	3.92
27	000537	广宇发展	23,527,936.83	3.75
28	000975	银泰黄金	23,154,102.62	3.69
29	600011	华能国际	21,975,744.62	3.50
30	002368	太极股份	21,892,334.64	3.49
31	603693	江苏新能	21,853,798.10	3.48
32	300088	长信科技	20,540,638.00	3.27

33	600765	中航重机	20,409,157.60	3.25
34	600150	中国船舶	20,081,744.30	3.20
35	301168	通灵股份	19,990,207.91	3.19
36	600233	圆通速递	19,610,154.84	3.13
37	600905	三峡能源	19,576,036.00	3.12
38	002271	东方雨虹	19,310,564.54	3.08
39	688037	芯源微	19,309,096.61	3.08
40	300207	欣旺达	19,124,504.55	3.05
41	600009	上海机场	19,045,385.24	3.04
42	003029	吉大正元	18,798,645.44	3.00
43	300014	亿纬锂能	18,762,808.00	2.99
44	600754	锦江酒店	18,689,440.00	2.98
45	688596	正帆科技	17,653,818.78	2.81
46	601012	隆基绿能	17,444,025.61	2.78
47	603305	旭升集团	17,364,680.12	2.77
48	002567	唐人神	17,078,480.91	2.72
49	002801	微光股份	17,022,936.90	2.71
50	600021	上海电力	17,015,268.53	2.71
51	603019	中科曙光	16,695,534.69	2.66
52	002142	宁波银行	15,889,408.00	2.53
53	688348	昱能科技	15,659,307.64	2.50
54	688311	盟升电子	15,328,568.27	2.44
55	000902	新洋丰	15,325,594.00	2.44
56	600536	中国软件	15,109,508.08	2.41
57	002120	韵达股份	14,654,481.00	2.34
58	600887	伊利股份	14,505,983.03	2.31
59	002518	科士达	14,430,092.08	2.30
60	300702	天宇股份	14,033,946.60	2.24
61	300979	华利集团	13,983,401.99	2.23
62	300568	星源材质	13,946,872.76	2.22
63	688556	高测股份	13,813,043.34	2.20
64	300124	汇川技术	13,374,090.26	2.13
65	000858	五粮液	13,348,792.00	2.13
66	000733	振华科技	13,031,031.50	2.08
67	002025	航天电器	12,916,914.00	2.06
68	688385	复旦微电	12,902,124.00	2.06
69	603826	坤彩科技	12,779,161.00	2.04
70	002304	洋河股份	12,776,522.00	2.04
71	688262	国芯科技	12,762,224.59	2.03

注：不考虑相关交易费用。

8.4.3 买入股票的成本总额及卖出股票的收入总额

单位：人民币元

买入股票成本（成交）总额	3,310,162,161.22
--------------	------------------

卖出股票收入（成交）总额	2,680,878,092.26
--------------	------------------

注：“买入金额”（或“买入股票成本”）、“卖出金额”（或“卖出股票收入”）均按买卖成交金额（成交单价乘以成交数量）填列，不考虑相关交易费用。

8.5 期末按债券品种分类的债券投资组合

金额单位：人民币元

序号	债券品种	公允价值	占基金资产净值比例（%）
1	国家债券	26,247,528.55	4.18
2	央行票据	-	-
3	金融债券	-	-
	其中：政策性金融债	-	-
4	企业债券	-	-
5	企业短期融资券	-	-
6	中期票据	-	-
7	可转债（可交换债）	-	-
8	同业存单	-	-
9	其他	-	-
10	合计	26,247,528.55	4.18

8.6 期末按公允价值占基金资产净值比例大小排序的前五名债券投资明细

金额单位：人民币元

序号	债券代码	债券名称	数量（张）	公允价值	占基金资产净值比例（%）
1	019679	22 国债 14	146,000	14,700,100.00	2.34
2	019638	20 国债 09	114,000	11,547,428.55	1.84

8.7 期末按公允价值占基金资产净值比例大小排序的所有资产支持证券投资明细

注：本基金本报告期末未持有资产支持证券。

8.8 报告期末按公允价值占基金资产净值比例大小排序的前五名贵金属投资明细

注：本基金本报告期末未持有贵金属。

8.9 期末按公允价值占基金资产净值比例大小排序的前五名权证投资明细

注：本基金本报告期末未持有权证。

8.10 本基金投资股指期货的投资政策

注：本基金本报告期末未持有股指期货。

8.11 报告期末本基金投资的国债期货交易情况说明

8.11.1 本期国债期货投资政策

注：本基金本报告期末未持有国债期货。

8.11.2 本期国债期货投资评价

注：本基金本报告期末未持有国债期货。

8.12 投资组合报告附注

8.12.1 基金投资的前十名证券的发行主体本期是否出现被监管部门立案调查，或在报告编制日前一年内受到公开谴责、处罚的情形

报告期内基金投资的前十名证券的发行主体没有被监管部门立案调查的情形，也没有在报告编制日前一年内受到公开谴责、处罚的情形。

8.12.2 基金投资的前十名股票是否超出基金合同规定的备选股票库

基金投资的前十名股票中，没有投资于超出基金合同规定备选股票库之外的情形。

8.12.3 期末其他各项资产构成

单位：人民币元

序号	名称	金额
1	存出保证金	288,737.76
2	应收清算款	1,618,351.42
3	应收股利	-
4	应收利息	-
5	应收申购款	3,889.29
6	其他应收款	-
7	待摊费用	-
8	其他	-
9	合计	1,910,978.47

8.12.4 期末持有的处于转股期的可转换债券明细

注：本基金本报告期末未持有处于转股期的可转换债券。

8.12.5 期末前十名股票中存在流通受限情况的说明

注：本基金本报告期末投资前十名股票中不存在流通受限情况。

8.12.6 投资组合报告附注的其他文字描述部分

注：由于四舍五入的原因，分项之和与合计项之间可能存在尾差。

§ 9 基金份额持有人信息

9.1 期末基金份额持有人户数及持有人结构

份额单位：份

份额级别	持有人户数 (户)	户均持有的基金 份额	持有人结构			
			机构投资者		个人投资者	
			持有份额	占总份 额比例 (%)	持有份额	占总 份额 比例 (%)
华泰柏瑞	6,145	89,812.01	494,091.98	0.09	551,400,682.55	99.91

景气汇选三年持有期混合 A						
华泰柏瑞景气汇选三年持有期混合 C	7,431	19,776.38	20,000,833.33	13.61	126,957,421.75	86.39
合计	13,429	52,040.59	20,494,925.31	2.93	678,358,104.30	97.07

注：分级基金机构/个人投资者持有份额占总份额比例的计算中，对下属分级基金，比例的分母采用各自级别的份额，对合计数，比例的分母采用下属分级基金份额的合计数（即期末基金份额总额）。

9.2 期末基金管理人的从业人员持有本基金的情况

项目	份额级别	持有份额总数（份）	占基金总份额比例（%）
基金管理人所有从业人员持有本基金	华泰柏瑞景气汇选三年持有期混合 A	3,786,617.67	0.6861
	华泰柏瑞景气汇选三年持有期混合 C	1,212,708.43	0.8252
	合计	4,999,326.10	0.7154

9.3 期末基金管理人的从业人员持有本开放式基金份额总量区间情况

项目	份额级别	持有基金份额总量的数量区间（万份）
本公司高级管理人员、基金投资和研究部门负责人持有本开放式基金	华泰柏瑞景气汇选三年持有期混合 A	>100
	华泰柏瑞景气汇选三年持有期混合 C	>100
	合计	>100
本基金基金经理持有本开放式基金	华泰柏瑞景气汇选三年持有期混合 A	50~100
	华泰柏瑞景气汇选三年持有期混合 C	0
	合计	50~100

§ 10 开放式基金份额变动

单位：份

项目	华泰柏瑞景气汇选三年持有期混合 A	华泰柏瑞景气汇选三年持有期混合 C
基金合同生效日 (2022年1月10日) 基金份额总额	547,298,465.50	143,907,835.82
基金合同生效日起至 报告期期末基金总申	4,596,309.03	3,050,419.26

购份额		
减：基金合同生效日起至报告期期末基金总赎回份额	-	-
基金合同生效日起至报告期期末基金拆分变动份额	-	-
本报告期期末基金份额总额	551,894,774.53	146,958,255.08

§ 11 重大事件揭示

11.1 基金份额持有人大会决议

本报告期内未召开基金份额持有人大会。

11.2 基金管理人、基金托管人的专门基金托管部门的重大人事变动

管理人：

2022 年 3 月 15 日，公司股东会书面决定 Kirk Chester SWEENEY 先生担任公司第六届董事会董事，Anthony Gerard Fasso 先生不再担任公司董事。

2022 年 11 月 18 日，公司进行董事会、监事会换届选举，股东会批准贾波先生、陆春光先生、韩勇先生、Kirk Chester SWEENEY 先生、杨智雅女士担任公司第七届董事会董事，陆楨女士、李晗女士、田中荣治先生、孙茂竹先生担任公司第七届董事会独立董事，刘晓冰先生、卞时珍女士、柳军先生、刘声先生担任公司第七届监事会监事。文光伟先生、李亦宜女士不再担任公司独立董事。

2022 年 12 月 12 日，经公司董事会批准裴晓思先生担任公司副总经理，周俊梁先生担任公司财务总监。

上述人事变动已按相关规定备案、报告。

托管行：

自 2022 年 07 月 15 日起，孙乐女士担任招商银行股份有限公司资产托管部总经理职务。

11.3 涉及基金管理人、基金财产、基金托管业务的诉讼

本报告期内无涉及基金管理人、基金财产、基金托管业务的诉讼。

11.4 基金投资策略的改变

报告期内基金投资策略未改变。

11.5 为基金进行审计的会计师事务所情况

本报告期基金应支付给普华永道中天会计师事务所有限公司的报酬为 60,000.00 元人民币，该事务所已向本基金提供了 1 年的审计服务。

11.6 管理人、托管人及其高级管理人员受稽查或处罚等情况

11.6.1 管理人及其高级管理人员受稽查或处罚等情况

注：报告期内基金管理人及其高级管理人员未受监管部门稽查或处罚。

11.6.2 托管人及其高级管理人员受稽查或处罚等情况

注：报告期内基金托管人及其高级管理人员未受监管部门稽查或处罚。

11.7 基金租用证券公司交易单元的有关情况

11.7.1 基金租用证券公司交易单元进行股票投资及佣金支付情况

金额单位：人民币元

券商名称	交易单元数量	股票交易		应支付该券商的佣金		备注
		成交金额	占当期股票成交总额的比例 (%)	佣金	占当期佣金总量的比例 (%)	
华泰证券	4	2,291,693,619.51	38.43	2,115,507.14	38.35	-
方正证券	2	1,144,824,637.05	19.20	1,060,744.15	19.23	-
招商证券	2	1,092,219,136.83	18.32	1,011,263.01	18.33	-
中信建投	2	852,130,020.99	14.29	790,758.11	14.34	-
银河证券	2	245,414,331.83	4.12	226,101.32	4.10	-
中信证券	2	243,780,227.36	4.09	224,595.29	4.07	-
上海证券	2	93,059,150.03	1.56	86,666.52	1.57	-
国金证券	1	-	-	-	-	-
平安证券	2	-	-	-	-	-

注：1、选择代理证券买卖的证券经营机构的标准

公司应选择财务状况良好，经营行为规范，具备研究实力的证券公司及专业研究机构，向其或其合作券商租用基金专用交易席位。公司选择的提供交易单元的券商应当满足下列基本条件：

- 1) 具有相应的业务经营资格；
- 2) 诚信记录良好，最近两年无重大违法违规行为，未受监管机构重大处罚；
- 3) 资金雄厚，信誉良好。内部管理规范、严格，具备健全的内控制度，并能满足本基金运作

高度保密的要求。

4) 具备基金运作所需的高效、安全的通讯条件，交易设施符合代理基金进行证券交易的需要，并能为基金提供全面的信息服务。

5) 具备研究实力，有固定的研究机构和专门研究人员，能及时全面地为基金提供宏观经济、行业情况、市场走向、股票分析的研究报告及周到的信息服务，并能根据基金投资的特定要求，提供专题研究报告。

2、选择代理证券买卖的证券经营机构的程序

基金管理人根据以上标准进行考察后确定证券经营机构的选择。基金管理人与被选择的证券经营机构签订交易单元租用协议和证券研究服务协议。

3、本报告期内，无变更租用证券公司交易单元的情况。

11.7.2 基金租用证券公司交易单元进行其他证券投资的情况

金额单位：人民币元

券商名称	债券交易		债券回购交易		权证交易	
	成交金额	占当期债券成交总额的比例(%)	成交金额	占当期债券回购成交总额的比例(%)	成交金额	占当期权证成交总额的比例(%)
华泰证券	20,506,503.60	37.96	-	-	-	-
方正证券	7,319,590.00	13.55	-	-	-	-
招商证券	6,942,202.90	12.85	-	-	-	-
中信建投	19,254,245.00	35.64	-	-	-	-
银河证券	-	-	-	-	-	-
中信证券	-	-	-	-	-	-
上海证券	-	-	-	-	-	-
国金证券	-	-	-	-	-	-
平安证券	-	-	-	-	-	-

11.8 其他重大事件

序号	公告事项	法定披露方式	法定披露日期
1	华泰柏瑞基金管理有限公司关于高级	证监会规定报刊和网站	2022年12月13日

	管理人员变更的公告		
2	华泰柏瑞基金管理有限公司关于旗下基金投资关联方承销期内承销证券的公告	证监会规定报刊和网站	2022 年 12 月 1 日
3	华泰柏瑞基金管理有限公司关于旗下基金投资关联方承销期内承销证券的公告	证监会规定报刊和网站	2022 年 11 月 23 日
4	华泰柏瑞基金管理有限公司关于旗下基金投资关联方承销期内承销证券的公告	证监会规定报刊和网站	2022 年 11 月 10 日
5	华泰柏瑞基金管理有限公司关于旗下基金持有停牌证券估值调整的提示性公告	证监会规定报刊和网站	2022 年 11 月 3 日
6	华泰柏瑞基金管理有限公司关于对旗下基金中基金资产管理计划通过直销渠道申赎旗下公募基金免除相关费用的公告	证监会规定报刊和网站	2022 年 10 月 10 日
7	华泰柏瑞基金管理有限公司关于旗下基金投资关联方承销期内承销证券的公告	证监会规定报刊和网站	2022 年 9 月 30 日
8	华泰柏瑞基金管理有限公司关于旗下部分基金参与上海中欧财富基金销售有限公司费率优惠活动的公告	证监会规定报刊和网站	2022 年 9 月 28 日
9	华泰柏瑞基金管理有限公司关于旗下基金投资关联方承销期内承销证券的公告	证监会规定报刊和网站	2022 年 9 月 9 日
10	华泰柏瑞基金管理有限公司关于旗下基金投资关联方承销期内承销证券的公告	证监会规定报刊和网站	2022 年 9 月 4 日
11	华泰柏瑞基金管理有限公司关于旗下基金投资关联方承销期内承销证券的公告	证监会规定报刊和网站	2022 年 8 月 24 日
12	华泰柏瑞基金管理有限公司关于旗下基金投资关联方承销期内承销证券的公告	证监会规定报刊和网站	2022 年 8 月 14 日
13	华泰柏瑞基金管理有限公司关于旗下基金投资关联方承销期内承销证券的公告	证监会规定报刊和网站	2022 年 7 月 22 日
14	华泰柏瑞基金管理有限公司关于暂停北京微动利基金销售有限公司、喜鹊财富基金销售有限公司、乾道基金销售有限公司销售机构办理相关销售业务的公告	证监会规定报刊和网站	2022 年 7 月 20 日
15	华泰柏瑞基金管理有限公司关于旗下	证监会规定报刊和网站	2022 年 7 月 7 日

	基金投资关联方承销期内承销证券的公告		
16	华泰柏瑞基金管理有限公司关于旗下基金投资关联方承销期内承销证券的公告	证监会规定报刊和网站	2022 年 5 月 28 日
17	华泰柏瑞基金管理有限公司关于旗下基金投资关联方承销期内承销证券的公告	证监会规定报刊和网站	2022 年 5 月 26 日
18	华泰柏瑞基金管理有限公司关于旗下基金投资关联方承销期内承销证券的公告	证监会规定报刊和网站	2022 年 5 月 11 日
19	华泰柏瑞景气汇选三年持有期混合型证券投资基金开放日常申购、转换、定期定额投资、费率优惠等业务公告	证监会规定报刊和网站	2022 年 1 月 18 日
20	华泰柏瑞景气汇选三年持有期混合型证券投资基金基金合同生效公告	证监会规定报刊和网站	2022 年 1 月 11 日

§ 12 影响投资者决策的其他重要信息

12.1 报告期内单一投资者持有基金份额比例达到或超过 20%的情况

注：本基金本报告期内未有单一投资者持有基金份额比例达到或超过 20%的情况。

12.2 影响投资者决策的其他重要信息

无。

§ 13 备查文件目录

13.1 备查文件目录

- 1、本基金的中国证监会批准募集文件
- 2、本基金的《基金合同》
- 3、本基金的《招募说明书》
- 4、本基金的《托管协议》
- 5、基金管理人业务资格批件、营业执照
- 6、本基金的公告

13.2 存放地点

上海市浦东新区民生路 1199 弄证大五道口广场 1 号楼 17 层及托管人住所

13.3 查阅方式

投资者可在营业时间免费查阅，也可按工本费购买复印件。 投资者对本报告如有疑问，可

咨询基金管理人华泰柏瑞基金管理有限公司。 客户服务热线：400-888-0001（免长途费） 021-3878 4638 公司网址：www.huatai-pb.com

华泰柏瑞基金管理有限公司

2023 年 3 月 31 日