

上证 380 交易型开放式指数证券投资 基金 2022 年年度报告

2022 年 12 月 31 日

基金管理人：南方基金管理股份有限公司

基金托管人：中国建设银行股份有限公司

送出日期：2023 年 3 月 31 日

§ 1 重要提示及目录

1.1 重要提示

基金管理人的董事会及董事保证本报告所载资料不存在虚假记载、误导性陈述或重大遗漏，并对其内容的真实性、准确性和完整性承担个别及连带责任。

本年度报告已经三分之二以上独立董事签字同意，并由董事长签发。

基金托管人中国建设银行股份有限公司根据本基金合同规定，于 2023 年 3 月 29 日复核了本报告中的财务指标、净值表现、利润分配情况、财务会计报告、投资组合报告等内容，保证复核内容不存在虚假记载、误导性陈述或者重大遗漏。

基金管理人承诺以诚实信用、勤勉尽责的原则管理和运用基金资产，但不保证基金一定盈利。

基金的过往业绩并不代表其未来表现。投资有风险，投资者在作出投资决策前应仔细阅读本基金的招募说明书及其更新。

本报告期自 2022 年 1 月 1 日起至 12 月 31 日止。

1.2 目录

§1 重要提示及目录.....	1
1.1 重要提示.....	1
1.2 目录.....	2
§2 基金简介.....	4
2.1 基金基本情况.....	4
2.2 基金产品说明.....	4
2.3 基金管理人和基金托管人.....	4
2.4 信息披露方式.....	5
2.5 其他相关资料.....	5
§3 主要财务指标、基金净值表现及利润分配情况.....	6
3.1 主要会计数据和财务指标.....	6
3.2 基金净值表现.....	6
3.3 过去三年基金的利润分配情况.....	8
§4 管理人报告.....	8
4.1 基金管理人及基金经理情况.....	8
4.2 管理人对报告期内本基金运作合规守信情况的说明.....	10
4.3 管理人对报告期内公平交易情况的专项说明.....	10
4.4 管理人对报告期内基金的投资策略和业绩表现的说明.....	11
4.5 管理人对宏观经济、证券市场及行业走势的简要展望.....	12
4.6 管理人内部有关本基金的监察稽核工作情况.....	12
4.7 管理人对报告期内基金估值程序等事项的说明.....	13
4.8 管理人对报告期内基金利润分配情况的说明.....	14
4.9 报告期内基金持有人数或基金资产净值预警说明.....	14
§5 托管人报告.....	14
5.1 报告期内本基金托管人合规守信情况声明.....	14
5.2 托管人对报告期内本基金投资运作合规守信、净值计算、利润分配等情况的说明.....	14
5.3 托管人对本年度报告中财务信息等内容真实、准确和完整发表意见.....	14
§6 审计报告.....	14
6.1 审计报告基本信息.....	14
6.2 审计报告的基本内容.....	15
§7 年度财务报表.....	16
7.1 资产负债表.....	16
7.2 利润表.....	18
7.3 净资产（基金净值）变动表.....	19
7.4 报表附注.....	21
§8 投资组合报告.....	51
8.1 期末基金资产组合情况.....	51
8.2 期末按行业分类的股票投资组合.....	51
8.3 期末按公允价值占基金资产净值比例大小排序的所有股票投资明细.....	52
8.4 报告期内股票投资组合的重大变动.....	61
8.5 期末按债券品种分类的债券投资组合.....	63
8.6 期末按公允价值占基金资产净值比例大小排序的前五名债券投资明细.....	63

8.7	期末按公允价值占基金资产净值比例大小排序的所有资产支持证券投资明细.....	63
8.8	报告期末按公允价值占基金资产净值比例大小排序的前五名贵金属投资明细.....	63
8.9	期末按公允价值占基金资产净值比例大小排序的前五名权证投资明细.....	63
8.10	本基金投资股指期货的投资政策.....	63
8.11	报告期末本基金投资的国债期货交易情况说明.....	63
8.12	投资组合报告附注.....	64
§9	基金份额持有人信息.....	65
9.1	期末基金份额持有人户数及持有人结构.....	65
9.2	期末上市基金前十名持有人.....	65
9.3	期末基金管理人的从业人员持有本基金的情况.....	65
9.4	期末基金管理人的从业人员持有本开放式基金份额总量区间情况.....	66
§10	开放式基金份额变动.....	66
§11	重大事件揭示.....	66
11.1	基金份额持有人大会决议.....	66
11.2	基金管理人、基金托管人的专门基金托管部门的重大人事变动.....	66
11.3	涉及基金管理人、基金财产、基金托管业务的诉讼.....	66
11.4	基金投资策略的改变.....	66
11.5	为基金进行审计的会计师事务所情况.....	66
11.6	管理人、托管人及其高级管理人员受稽查或处罚等情况.....	67
11.7	基金租用证券公司交易单元的有关情况.....	67
11.8	其他重大事件.....	69
§12	影响投资者决策的其他重要信息.....	70
12.1	报告期内单一投资者持有基金份额比例达到或超过 20%的情况.....	70
12.2	影响投资者决策的其他重要信息.....	71
§13	备查文件目录.....	71
13.1	备查文件目录.....	71
13.2	存放地点.....	71
13.3	查阅方式.....	71

§ 2 基金简介

2.1 基金基本情况

基金名称	上证 380 交易型开放式指数证券投资基金
基金简称	南方上证 380ETF
场内简称	380ETF 或 上证 380ETF
基金主代码	510290
交易代码	510290
基金运作方式	交易型开放式
基金合同生效日	2011 年 9 月 16 日
基金管理人	南方基金管理股份有限公司
基金托管人	中国建设银行股份有限公司
报告期末基金份额总额	84,448,915.00 份
基金合同存续期	不定期
基金份额上市的证券交易所	上海证券交易所
上市日期	2011 年 11 月 8 日

2.2 基金产品说明

投资目标	紧密跟踪标的指数，追求跟踪偏离度和跟踪误差最小化。
投资策略	本基金为完全被动式指数基金，采用完全复制法，按照成份股在标的指数中的基准权重构建指数化投资组合，并根据标的指数成份股及其权重的变化进行相应调整。当预期成份股发生调整和成份股发生配股、增发、分红等行为时，或因基金的申购和赎回等对本基金跟踪标的指数的效果可能带来影响时，或因某些特殊情况导致流动性不足时，或其他原因导致无法有效复制和跟踪标的指数时，基金管理人可以对投资组合管理进行适当变通和调整，从而使得投资组合紧密地跟踪标的指数。本基金可投资股指期货和其他经中国证监会允许的衍生金融产品。本基金投资股指期货将根据风险管理的原则，以套期保值为目的，对冲系统性风险和某些特殊情况下的流动性风险等，主要采用流动性好、交易活跃的股指期货合约，通过多头或空头套期保值等策略进行套期保值操作。本基金力争利用股指期货的杠杆作用，降低股票仓位频繁调整的交易成本和跟踪误差，达到有效跟踪标的指数的目的。
业绩比较基准	上证 380 指数，简称 380 指数
风险收益特征	本基金属股票基金，风险与收益高于混合基金、债券基金与货币市场基金。本基金为指数型基金，主要采用完全复制法跟踪标的指数的表现，具有与标的指数、以及标的指数所代表的股票市场相似的风险收益特征。

2.3 基金管理人和基金托管人

项目	基金管理人	基金托管人
名称	南方基金管理股份有限	中国建设银行股份有限公司

	公司		
信息披露负责人	姓名	常克川	王小飞
	联系电话	0755-82763888	021-60637103
	电子邮箱	manager@southernfund.com	wangxiaofei.zh@ccb.com
客户服务电话	400-889-8899	021-60637228	
传真	0755-82763889	021-60635778	
注册地址	深圳市福田区莲花街道益田路 5999 号基金大厦 32-42 楼	北京市西城区金融大街 25 号	
办公地址	深圳市福田区莲花街道益田路 5999 号基金大厦 32-42 楼	北京市西城区闹市口大街 1 号院 1 号楼	
邮政编码	518017	100033	
法定代表人	周易	田国立	

2.4 信息披露方式

本基金选定的信息披露报纸名称	证券时报
登载基金年度报告正文的管理人互联网网址	http://www.nffund.com
基金年度报告备置地点	基金管理人、基金托管人的办公地址、基金上市交易的证券交易所(如有)

2.5 其他相关资料

项目	名称	办公地址
会计师事务所	普华永道中天会计师事务所(特殊普通合伙)	中国上海市黄浦区湖滨路 202 号领展企业广场 2 座普华永道中心 11 楼
注册登记机构	中国证券登记结算有限责任公司	北京市西城区太平桥大街 17 号

§ 3 主要财务指标、基金净值表现及利润分配情况

3.1 主要会计数据和财务指标

单位：人民币元

3.1.1 期间数据和指标	2022 年	2021 年	2020 年
本期已实现收益	3,164,625.15	30,213,821.82	27,050,205.78
本期利润	-28,350,649.74	30,019,816.53	42,938,322.80
加权平均基金份额本期利润	-0.3478	0.4228	0.4063
本期加权平均净值利润率	-17.03%	20.30%	24.27%
本期基金份额净值增长率	-15.96%	23.43%	26.02%
3.1.2 期末数据和指标	2022 年末	2021 年末	2020 年末
期末可供分配利润	80,636,584.66	71,014,350.86	48,947,510.37
期末可供分配基金份额利润	0.9548	1.0374	0.6084
期末基金资产净值	165,085,499.66	159,224,905.56	151,624,654.41
期末基金份额净值	1.9549	2.3262	1.8847
3.1.3 累计期末指标	2022 年末	2021 年末	2020 年末
基金份额累计净值增长率	95.49%	132.62%	88.47%

注：1、基金业绩指标不包括持有人认（申）购或交易基金的各项费用，计入费用后实际收益水平要低于所列数字；

2、本期已实现收益指基金本期利息收入、投资收益、其他收入（不含公允价值变动收益）扣除相关费用和信用减值损失后的余额，本期利润为本期已实现收益加上本期公允价值变动收益；

3、对期末可供分配利润，采用期末资产负债表中未分配利润与未分配利润中已实现部分的孰低数。

3.2 基金净值表现

3.2.1 基金份额净值增长率及其与同期业绩比较基准收益率的比较

阶段	份额净值增长率①	份额净值增长率标准差②	业绩比较基准收益率③	业绩比较基准收益率标准差④	①-③	②-④
过去三个月	1.35%	0.97%	1.33%	0.97%	0.02%	0.00%
过去六个月	-8.15%	1.01%	-8.82%	1.01%	0.67%	0.00%
过去一年	-15.96%	1.32%	-17.46%	1.32%	1.50%	0.00%
过去三年	30.71%	1.26%	15.99%	1.26%	14.72%	0.00%
过去五年	21.51%	1.32%	0.24%	1.33%	21.27%	-0.01%
自基金合同生效起至今	95.49%	1.58%	50.15%	1.58%	45.34%	0.00%

3.2.2 自基金合同生效以来基金份额累计净值增长率变动及其与同期业绩比较基准收益率变动的比较

南方上证380ETF累计净值增长率与同期业绩比较基准收益率的历史走势对比图

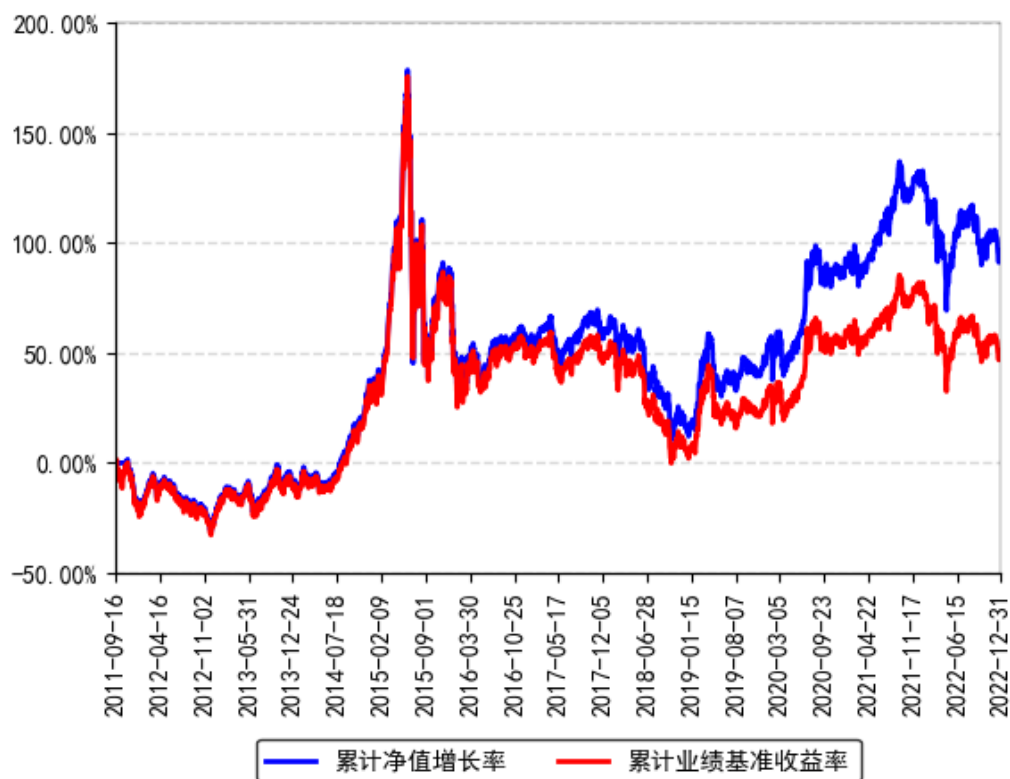

3.2.3 过去五年以来基金每年净值增长率及其与同期业绩比较基准收益率的比较

南方上证380ETF每年净值增长率与同期业绩比较基准收益率的对比图

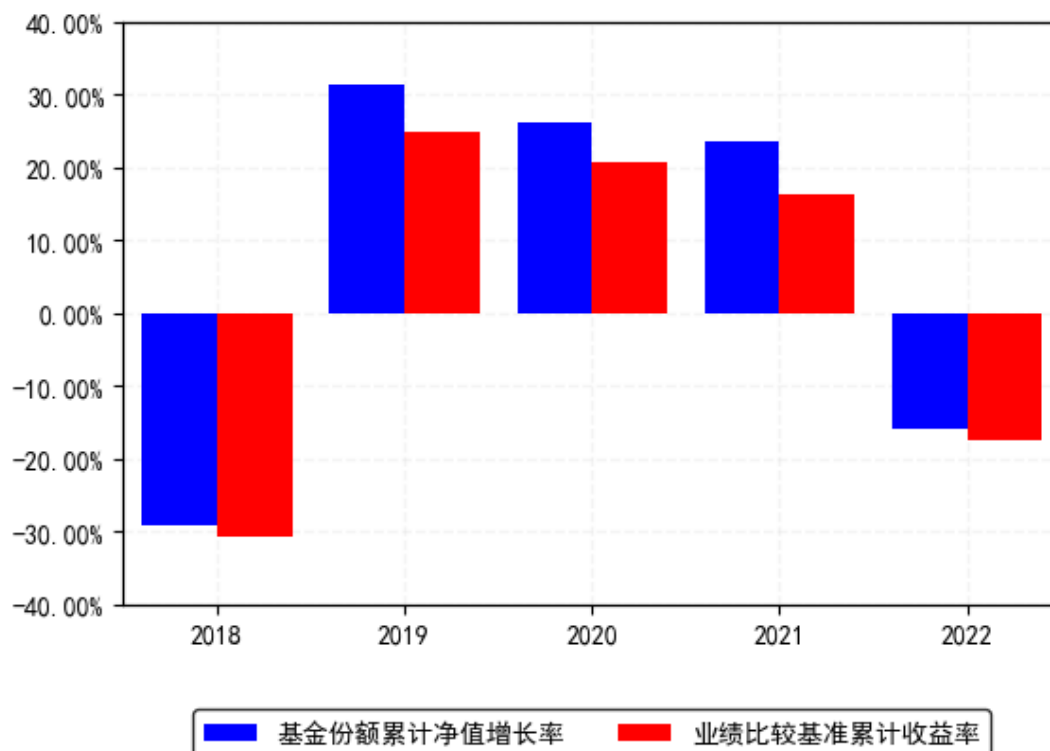

3.3 过去三年基金的利润分配情况

本基金过去三年未进行利润分配。

§ 4 管理人报告

4.1 基金管理人及基金经理情况

4.1.1 基金管理人及其管理基金的经验

1998年3月6日，经中国证监会批准，南方基金管理有限公司作为国内首批规范的基金管理公司正式成立，成为我国“新基金时代”的起始标志。

2018年1月，公司整体变更设立为南方基金管理股份有限公司。2019年7月，根据南方基金管理股份有限公司股东大会决议，并经中国证监会核准，本公司原股东及新增股东共同认购了本公司新增的注册资本，认购完成后注册资本为36172万元人民币。目前股权结构为：华泰证券股份有限公司41.16%、深圳市投资控股有限公司27.44%、厦门国际信托有限公司13.72%、兴业证券股份有限公司9.15%、厦门合泽吉企业管理合伙企业(有限合伙)1.72%、厦门合泽祥企业管理合伙企业(有限合伙)2.24%、厦门合泽益企业管理合伙企业(有限合伙)2.25%、厦门合泽盈企业管理合伙企业(有限合伙)2.32%。目前，公司总部设在深圳，

在北京、上海、深圳、南京、成都、合肥等地设有分公司，在香港和深圳前海设有子公司——南方东英资产管理有限公司（香港子公司）和南方资本管理有限公司（深圳子公司）。其中，南方东英是境内基金公司获批成立的第一家境外分支机构。

截至本报告期末，南方基金管理股份有限公司（不含子公司）管理资产规模超过 1.72 万亿元，旗下管理 317 只公募基金，多个全国社保、基本养老保险、企业年金、职业年金和专户组合。

4.1.2 基金经理（或基金经理小组）及基金经理助理简介

姓名	职务	任本基金的基金经理（助理）期限		证券从业年限	说明
		任职日期	离任日期		
孙伟	本基金基金经理	2019 年 7 月 12 日	-	12 年	北京大学工商管理硕士，特许金融分析师（CFA）、注册会计师（CPA），具有基金从业资格。曾任职于腾讯科技有限公司投资并购部、德勤华永会计师事务所深圳分所审计部。2010 年 2 月加入南方基金，历任运作保障部基金会计、量化投资部量化投资研究员、基金经理助理；2015 年 5 月 22 日至 2016 年 7 月 29 日，任南方 500 工业 ETF、南方 500 原材料 ETF 基金经理；2015 年 7 月 2 日至 2020 年 12 月 1 日，任改革基金、高铁基金基金经理；2019 年 7 月 12 日至 2021 年 1 月 7 日，任南方中证 500 工业 ETF 基金经理；2019 年 7 月 12 日至 2021 年 1 月 14 日，任南方中证 500 原材料 ETF 基金经理；2020 年 12 月 1 日至 2021 年 4 月 19 日，任改革基金基金经理；2015 年 7 月 10 日至今，任 500 信息基金经理；2016 年 5 月 13 日至今，任南方创业板 ETF 基金经理；2016 年 5 月 20 日至今，任南方创业板 ETF 联接基金经理；2016 年 8 月 17 日至今，任 500 信息联接基金经理；2016 年 8 月 19 日至今，任深成 ETF、南方深成基金经理；2017 年 3 月 8 日至今，任南方全指证券 ETF 联接基金经理；2017 年 3 月 10 日至今，任南方中证全指证券 ETF 基金经理；2017 年 6 月 28 日至今，任南方中证银行 ETF 基金经理；2017 年 6 月 29 日至今，任南方银行联接基金经理；2018 年 2 月 8 日至今，任 H 股 ETF 基金经理；2018 年 2 月 12 日至

					今，任南方 H 股联接基金经理；2019 年 7 月 12 日至今，任南方上证 380ETF、南方上证 380ETF 联接基金经理；2020 年 12 月 1 日至今，任高铁基金基金经理；2022 年 3 月 3 日至今，任南方上海金 ETF 基金经理。
--	--	--	--	--	---

注：1、本基金首任基金经理的任职日期为本基金合同生效日，后任基金经理的任职日期以及历任基金经理的离任日期为公司相关会议作出决定的公告（生效）日期；

2、证券从业年限计算标准遵从中国证监会《证券投资基金经营机构董事、监事、高级管理人员及从业人员监督管理办法》中关于证券基金从业人员范围的相关规定。

4.1.3 基金经理薪酬机制

公司基金经理薪酬由工资、奖金等构成。工资由基金经理任职的职位职级决定，重点体现员工能力和职位价值导向原则；奖金由员工的绩效贡献决定，重点体现绩效导向与差异化原则。对于兼任私募资产管理计划投资经理的基金经理，公司对私募资产管理计划产生的超额业绩报酬实施对应激励，并依据其管理产品的长期业绩与个人综合贡献情况实施分配。为贯彻激励约束相结合、激励与约束并重的管理理念，鼓励长期任职，防范经营风险，公司对基金经理奖金实施递延发放；同时，为加强员工利益与持有人利益相捆绑及一致性，公司对基金经理实施了跟投购基机制，有效引导基金经理为客户持续创造价值。

4.2 管理人对报告期内本基金运作合规守信情况的说明

本报告期内，本基金管理人严格遵守《中华人民共和国证券投资基金法》等有关法律法规、中国证监会和本基金基金合同的规定，本着诚实信用、勤勉尽责的原则管理和运用基金资产，在严格控制风险的基础上，为基金份额持有人谋求最大利益。本报告期内，本基金运作整体合法合规，没有损害基金份额持有人利益。基金的投资范围、投资比例及投资组合符合有关法律法规及基金合同的规定。

4.3 管理人对报告期内公平交易情况的专项说明

4.3.1 公平交易制度和控制方法

本基金管理人根据《证券投资基金管理公司公平交易制度指导意见》和有关法律法规的规定，针对股票、债券的一级市场申购和二级市场交易等投资管理活动，以及授权、研究分析、投资决策、交易执行、业绩评估等投资管理活动相关的各个环节，建立了股票、债券、基金等证券池管理制度和细则，投资管理制度和细则，集中交易管理办法，公平交易操作指引，异常交易管理制度等公平交易相关的公司制度或流程指引。通过加强投资决策、交易执行的内部控制，完善对投资交易行为的日常监控和事后分析评估，以及履行相关的报告和信息披露义务，切实防范投资管理业务中的不公平交易和利益输送行为，保护投资者合法权益。

4.3.2 公平交易制度的执行情况

本报告期内，本基金管理人严格执行《证券投资基金管理公司公平交易制度指导意见》，完善相应制度及流程，通过系统和人工等各种方式在各业务环节严格控制交易公平执行，公平对待旗下管理的所有基金和投资组合。公司每季度对旗下组合进行股票和债券的同向交易价差专项分析。

本报告期内，两两组合间单日、3 日、5 日时间窗口内同向交易买入溢价率均值或卖出溢价率均值显著不为 0 的情况不存在，并且交易占比也没有明显异常，未发现不公平对待各组合或组合间相互利益输送的情况。

4.3.2.1 增加执行的基金经理公平交易制度执行情况及公平交易管理情况

本基金管理人依据《基金经理兼任私募资产管理计划投资经理工作指引（试行）》的要求，建立和完善了兼任相关的制度及流程，确保兼任基金经理公平对待其管理的所有投资组合。通过对基金经理的投资交易行为进行监控和分析，本报告期内，两两组合间各项操作、流程及事后分析均正常，未发现不公平对待各组合或组合间相互利益输送的情况。

4.3.3 异常交易行为的专项说明

本基金于本报告期内不存在异常交易行为。本报告期内基金管理人管理的所有投资组合参与的交易所公开竞价同日反向交易成交较少的单边交易量超过该证券当日成交量的 5% 的交易次数为 12 次，是由于投资组合的投资策略导致。

4.4 管理人对报告期内基金的投资策略和业绩表现的说明

4.4.1 报告期内基金投资策略和运作分析

本报告期内上证 380 指数下跌 17.46%。

期间我们通过自建的“指数化交易系统”、“日内择时交易模型”、“跟踪误差归因分析系统”、“ETF 现金流精算系统”等，将本基金的跟踪误差指标控制在较好水平，并通过严格的风险管理流程，确保了本 ETF 基金的安全运作。

我们对本基金报告期内跟踪误差归因分析如下：

- （1）新股上市初期涨幅较大的影响；
- （2）申购赎回带来的成份股权重偏差，对此我们通过日内择时交易争取跟踪误差最小化；
- （3）报告期内指数成份股（包括调出指数成份股）停牌引起的成份股权重偏离及基金整体仓位的偏离；
- （4）根据指数成份股调整进行的基金调仓，事前我们制定了详细的调仓方案，在实施过程中引入多方校验机制防范风险发生，将跟踪误差控制在理想范围内。

4.4.2 报告期内基金的业绩表现

截至报告期末，本基金份额净值为 1.9549 元，报告期内，份额净值增长率为-15.96%，同期业绩基准增长率为-17.46%。

4.5 管理人对宏观经济、证券市场及行业走势的简要展望

后疫情时代，经济企稳回升和企业盈利复苏，美联储加息接近尾声，国内流动性充裕，兼之 A 股市场总体估值位于历史相对低位，2023 年市场展望更为积极。

本基金为指数基金，作为基金管理人，我们将通过严格的投资管理流程、精确的数量化计算、精益求精的工作态度、恪守指数化投资的宗旨，力求实现对标的指数的有效跟踪，为持有人提供与之相近的收益。投资者可以根据自身对证券市场的判断及投资风格，借助投资本基金参与市场。

4.6 管理人内部有关本基金的监察稽核工作情况

本报告期内，本基金管理人根据法律法规、监管要求、自律规则和业务发展情况，严格遵循包括《公开募集证券投资基金信息披露管理办法》在内的公募基金行业各项法律法规及其他规范要求，有效落实了 2022 年度发布的《公开募集证券投资基金管理人监督管理办法》《证券基金经营机构董事、监事、高级管理人员及从业人员监督管理办法》和《个人养老金投资公开募集证券投资基金业务管理暂行规定》等公募基金相关新法律法规。

本基金管理人坚持从保护基金份额持有人利益出发，树立并坚守“全员合规、合规从高层做起、合规创造价值、合规是公司生存基础、合规为先、行稳致远”的合规理念，继续致力于合规与内控机制的完善，严守底线，通过有效过程管控，将合规管理全面深度嵌入流程与业务，积极推动主动合规风控管理，持续加强业务风险的控制与防范，确保各项法规和管理制度的落实，有效保障了旗下基金及公司各项业务合法合规、稳健有序运作开展。

本报告期内，本基金管理人结合新法规的实施、新的监管要求和公司业务发展实际情况，积极推动监管新规落实，持续完善内部控制体系和内部控制制度、业务流程，制订和修订了包括《合规手册制度》《防控内幕信息及交易管理制度》《合规绩效管理制度》《责任追究管理办法》《洗钱及制裁风险名单管理规定》和《非居民金融账户涉税信息尽职调查管理规则》等一系列与监察稽核和合规内控相关的管理制度。

在进一步优化制度体系的基础上，本基金管理人贯彻“合规为先，行稳致远”的合规理念，提升合规文化建设效果，着力增强合规培训实效性，提升合规宣导影响力；根据《基金从业人员管理规则》等监管办法要求，认真梳理并优化了员工行为检查工作方案，加强员工行为规范检查、严格进行合规问责，强化全员合规、主动合规理念；对投研交易、市场销售、后台运营及人员管理等业务和相关部门开展了定期稽核、专项稽核及多项自查，通过专项稽

核和合规检查工作识别问题、防范风险、推动解决，促进公司业务合规运作、稳健经营；结合内部风控系统大数据分析结果对各类合规指标采取差异化管控措施，采取事前防范、事中控制和事后监督等三阶段工作，持续完善投资合规风控制度流程和系统，加强流动性指标等重要指标的监控和内幕交易防控，有效确保投研交易业务合规运作；全面履行新产品、新业务合规评估程序，保障新产品、新业务合规开展；严格审查基金宣传推介材料以及包括网络直播脚本在内的其他宣传材料合规性，不断强化销售合规风险管控，督促落实投资者适当性管理制度；完成各项信息披露工作，保障所披露信息的真实性、准确性和完整性；开展各类监管组织的投教活动，提升投教质效；监督和落实客户投诉处理，重视媒体监督和投资者关系管理。

本基金管理人高度重视反洗钱相关工作，贯彻风险为本，自评估驱动，反洗钱重点问题解决方案实现落地推进。从制度建设、系统功能建设、业务流程规范、宣传培训、监督检查等方面入手，将反洗钱工作贯穿于公司各项业务流程，有效提升了公司反洗钱工作的合规水平。

本基金管理人承诺将坚持诚实信用、勤勉尽责的原则管理和运用基金资产，积极健全管理制度，不断提高监察稽核及合规管理工作的科学性和有效性，持续全面推进合规数智化工作在更广范围应用并与合规管理工作深度融合，努力防范和管理各类风险，切实维护基金资产的安全与利益。

4.7 管理人对报告期内基金估值程序等事项的说明

根据中国证监会相关规定和基金合同约定，本基金管理人应严格按照企业会计准则、中国证监会相关规定和基金合同关于估值的约定，对基金所持有的投资品种进行估值。本基金管理人已制定基金估值和份额净值计价的业务管理制度，明确基金估值的程序和技术；建立了估值委员会，组成人员包括副总经理、督察长、权益研究部总经理、固定收益研究部总经理、指数投资部总经理、现金及债券指数投资部总经理、风险管理部总经理及运作保障部总经理等。本基金管理人使用可靠的估值业务系统，估值人员熟悉各类投资品种的估值原则和具体估值程序。估值流程中包含风险监测、控制和报告机制。基金管理人改变估值技术，导致基金资产净值的变化在 0.25% 以上的，对所采用的相关估值技术、假设及输入值的适当性咨询会计师事务所的专业意见。本基金托管人根据法律法规要求履行估值及净值计算的复核责任。定价服务机构按照商业合同约定提供定价服务。基金经理可参与估值原则和方法的讨论，但不参与估值价格的最终决策。本报告期内，参与估值流程各方之间无重大利益冲突。

4.8 管理人对报告期内基金利润分配情况的说明

根据相关法律法规的规定和基金合同的约定，以及本基金的实际运作情况，本基金报告期末未进行利润分配。在符合分红条件的前提下，本基金已实现尚未分配的可供分配收益部分，将严格按照基金合同的约定适时向投资者予以分配。

4.9 报告期内基金持有人数或基金资产净值预警说明

报告期内，本基金未出现连续二十个交易日基金份额持有人数量不满二百人或者基金资产净值低于五千万元的情形。

§ 5 托管人报告

5.1 报告期内本基金托管人遵规守信情况声明

本报告期，中国建设银行股份有限公司在本基金的托管过程中，严格遵守了《证券投资基金法》、基金合同、托管协议和其他有关规定，不存在损害基金份额持有人利益的行为，完全尽职尽责地履行了基金托管人应尽的义务。

5.2 托管人对报告期内本基金投资运作遵规守信、净值计算、利润分配等情况的说明

本报告期，本基金托管人按照国家有关规定、基金合同、托管协议和其他有关规定，对本基金的基金资产净值计算、基金费用开支、等方面进行了认真的复核，对本基金的投资运作方面进行了监督，未发现基金管理人有关损害基金份额持有人利益的行为。

报告期内，本基金利润分配情况符合法律法规和基金合同的相关约定。

5.3 托管人对本年度报告中财务信息等内容的真实、准确和完整发表意见

本托管人复核审查了本报告中的财务指标、净值表现、利润分配情况、财务会计报告、投资组合报告等内容，保证复核内容不存在虚假记载、误导性陈述或者重大遗漏。

§ 6 审计报告

6.1 审计报告基本信息

财务报表是否经过审计	是
审计意见类型	标准无保留意见
审计报告编号	普华永道中天审字(2023)第 27471 号

6.2 审计报告的基本内容

审计报告标题	审计报告
审计报告收件人	上证 380 交易型开放式指数证券投资基金全体基金份额持有人
审计意见	<p>(一)我们审计的内容</p> <p>我们审计了上证 380 交易型开放式指数证券投资基金(以下简称“南方上证 380ETF 基金”)的财务报表,包括 2022 年 12 月 31 日的资产负债表,2022 年度的利润表和净资产(基金净值)变动表以及财务报表附注。</p> <p>(二)我们的意见</p> <p>我们认为,后附的财务报表在所有重大方面按照企业会计准则和在财务报表附注中所列示的中国证券监督管理委员会(以下简称“中国证监会”)、中国证券投资基金业协会(以下简称“中国基金业协会”)发布的有关规定及允许的基金行业实务操作编制,公允反映了南方上证 380ETF 基金 2022 年 12 月 31 日的财务状况以及 2022 年度的经营成果和净资产变动情况。</p>
形成审计意见的基础	<p>我们按照中国注册会计师审计准则的规定执行了审计工作。审计报告的“注册会计师对财务报表审计的责任”部分进一步阐述了我们在这些准则下的责任。我们相信,我们获取的审计证据是充分、适当的,为发表审计意见提供了基础。</p> <p>按照中国注册会计师职业道德守则,我们独立于南方上证 380ETF 基金,并履行了职业道德方面的其他责任。</p>
强调事项	-
其他事项	-
其他信息	-
管理层和治理层对财务报表的责任	<p>南方上证 380ETF 基金的基金管理人南方基金管理股份有限公司(以下简称“基金管理人”)管理层负责按照企业会计准则和中国证监会、中国基金业协会发布的有关规定及允许的基金行业实务操作编制财务报表,使其实现公允反映,并设计、执行和维护必要的内部控制,以使财务报表不存在由于舞弊或错误导致的重大错报。</p> <p>在编制财务报表时,基金管理人管理层负责评估南方上证 380ETF 基金的持续经营能力,披露与持续经营相关的事项(如适用),并运用持续经营假设,除非基金管理人管理层计划清算南方上证 380ETF 基金、终止运营或别无其他现实的选择。</p> <p>基金管理人治理层负责监督南方上证 380ETF 基金的财务报告过程。</p>

<p>注册会计师对财务报表审计的责任</p>	<p>我们的目标是对财务报表整体是否不存在由于舞弊或错误导致的重大错报获取合理保证，并出具包含审计意见的审计报告。合理保证是高水平的保证，但并不能保证按照审计准则执行的审计在某一重大错报存在时总能发现。错报可能由于舞弊或错误导致，如果合理预期错报单独或汇总起来可能影响财务报表使用者依据财务报表作出的经济决策，则通常认为错报是重大的。</p> <p>在按照审计准则执行审计工作的过程中，我们运用职业判断，并保持职业怀疑。同时，我们也执行以下工作：</p> <p>(一) 识别和评估由于舞弊或错误导致的财务报表重大错报风险；设计和实施审计程序以应对这些风险，并获取充分、适当的审计证据，作为发表审计意见的基础。由于舞弊可能涉及串通、伪造、故意遗漏、虚假陈述或凌驾于内部控制之上，未能发现由于舞弊导致的重大错报的风险高于未能发现由于错误导致的重大错报的风险。</p> <p>(二) 了解与审计相关的内部控制，以设计恰当的审计程序，但目的并非对内部控制的有效性发表意见。</p> <p>(三) 评价基金管理人管理层选用会计政策的恰当性和作出会计估计及相关披露的合理性。</p> <p>(四) 对基金管理人管理层使用持续经营假设的恰当性得出结论。同时，根据获取的审计证据，就可能对南方上证 380ETF 基金持续经营能力产生重大疑虑的事项或情况是否存在重大不确定性得出结论。如果我们得出结论认为存在重大不确定性，审计准则要求我们在审计报告中提请报表使用者注意财务报表中的相关披露；如果披露不充分，我们应当发表非无保留意见。我们的结论基于截至审计报告日可获得的信息。然而，未来的事项或情况可能导致南方上证 380ETF 基金不能持续经营。</p> <p>(五) 评价财务报表的总体列报(包括披露)、结构和内容，并评价财务报表是否公允反映相关交易和事项。</p> <p>我们与基金管理人治理层就计划的审计范围、时间安排和重大审计发现等事项进行沟通，包括沟通我们在审计中识别出的值得关注的内部控制缺陷。</p>
<p>会计师事务所的名称</p>	<p>普华永道中天会计师事务所（特殊普通合伙）</p>
<p>注册会计师的姓名</p>	<p>张振波 陈薇瑶</p>
<p>会计师事务所的地址</p>	<p>中国上海市黄浦区湖滨路 202 号领展企业广场 2 座普华永道中心 11 楼</p>
<p>审计报告日期</p>	<p>2023 年 3 月 29 日</p>

§ 7 年度财务报表

7.1 资产负债表

会计主体：上证 380 交易型开放式指数证券投资基金

报告截止日：2022 年 12 月 31 日

单位：人民币元

资产	附注号	本期末 2022 年 12 月 31 日	上年度末 2021 年 12 月 31 日
资产：			
银行存款	7.4.7.1	916,187.35	766,901.85
结算备付金		494,133.96	970,554.74
存出保证金		165,461.71	206,437.60
交易性金融资产	7.4.7.2	163,783,602.37	157,491,141.16
其中：股票投资		163,783,602.37	157,467,141.16
基金投资		-	-
债券投资		-	24,000.00
资产支持证券投资		-	-
贵金属投资		-	-
其他投资		-	-
衍生金融资产	7.4.7.3	-	-
买入返售金融资产	7.4.7.4	-	-
债权投资		-	-
其中：债券投资		-	-
资产支持证券投资		-	-
其他投资		-	-
其他债权投资		-	-
其他权益工具投资		-	-
应收清算款		650.21	74,460.80
应收股利		-	-
应收申购款		-	-
递延所得税资产		-	-
其他资产	7.4.7.5	-	422.14
资产总计		165,360,035.60	159,509,918.29
负债和净资产	附注号	本期末 2022 年 12 月 31 日	上年度末 2021 年 12 月 31 日
负债：			
短期借款		-	-
交易性金融负债		-	-
衍生金融负债	7.4.7.3	-	-
卖出回购金融资产款		-	-
应付清算款		-	-
应付赎回款		-	-
应付管理人报酬		70,460.18	69,263.46
应付托管费		14,092.02	13,852.70
应付销售服务费		-	-

应付投资顾问费		-	-
应交税费		0.17	6,564.90
应付利润		-	-
递延所得税负债		-	-
其他负债	7.4.7.6	189,983.57	195,331.67
负债合计		274,535.94	285,012.73
净资产：			
实收基金	7.4.7.7	84,448,915.00	68,448,915.00
其他综合收益		-	-
未分配利润	7.4.7.8	80,636,584.66	90,775,990.56
净资产合计		165,085,499.66	159,224,905.56
负债和净资产总计		165,360,035.60	159,509,918.29

注：报告截止日 2022 年 12 月 31 日，基金份额净值 1.9549 元，基金份额总额 84,448,915.00 份。

7.2 利润表

会计主体：上证 380 交易型开放式指数证券投资基金

本报告期：2022 年 1 月 1 日至 2022 年 12 月 31 日

单位：人民币元

项目	附注号	本期 2022 年 1 月 1 日至 2022 年 12 月 31 日	上年度可比期间 2021 年 1 月 1 日至 2021 年 12 月 31 日
一、营业总收入		-27,066,337.38	31,306,016.19
1.利息收入		10,575.48	12,599.58
其中：存款利息收入	7.4.7.9	10,575.48	12,530.20
债券利息收入		-	69.38
资产支持证券利息收入		-	-
买入返售金融资产收入		-	-
证券出借利息收入		-	-
其他利息收入		-	-
2.投资收益（损失以“-”填列）		4,433,275.53	31,488,105.50
其中：股票投资收益	7.4.7.10	645,547.38	28,570,370.44
基金投资收益		-	-
债券投资收益	7.4.7.11	258,047.42	109,259.88
资产支持证券投资		-	-
收益		-	-
贵金属投资收益	7.4.7.12	-	-
衍生工具收益	7.4.7.13	-143,674.22	390,252.43

股利收益	7.4.7.14	3,673,354.95	2,418,222.75
以摊余成本计量的金融资产终止确认产生的收益		-	-
其他投资收益		-	-
3.公允价值变动收益（损失以“-”号填列）	7.4.7.15	-31,515,274.89	-194,005.29
4.汇兑收益（损失以“-”号填列）		-	-
5.其他收入（损失以“-”号填列）	7.4.7.16	5,086.50	-683.60
减：二、营业总支出		1,284,312.36	1,286,199.66
1.管理人报酬	7.4.10.2.1	828,030.96	739,435.63
2.托管费	7.4.10.2.2	165,606.09	147,887.19
3.销售服务费	7.4.10.2.3	-	-
4.投资顾问费		-	-
5.利息支出		-	-
其中：卖出回购金融资产支出		-	-
6.信用减值损失		-	-
7.税金及附加		0.31	1,405.04
8.其他费用	7.4.7.17	290,675.00	397,471.80
三、利润总额（亏损总额以“-”号填列）		-28,350,649.74	30,019,816.53
减：所得税费用		-	-
四、净利润（净亏损以“-”号填列）		-28,350,649.74	30,019,816.53
五、其他综合收益的税后净额		-	-
六、综合收益总额		-28,350,649.74	30,019,816.53

7.3 净资产（基金净值）变动表

会计主体：上证 380 交易型开放式指数证券投资基金

本报告期：2022 年 1 月 1 日至 2022 年 12 月 31 日

单位：人民币元

项目	本期 2022 年 1 月 1 日至 2022 年 12 月 31 日			
	实收基金	其他综合收益	未分配利润	净资产合计
一、上期期末净资产（基金净值）	68,448,915.00	-	90,775,990.56	159,224,905.56
加：会计政策变更	-	-	-	-
前期差错更	-	-	-	-

正				
其他	-	-	-	-
二、本期期初净资产（基金净值）	68,448,915.00	-	90,775,990.56	159,224,905.56
三、本期增减变动额（减少以“-”号填列）	16,000,000.00	-	-10,139,405.90	5,860,594.10
（一）、综合收益总额	-	-	-28,350,649.74	-28,350,649.74
（二）、本期基金份额交易产生的基金净值变动数（净值减少以“-”号填列）	16,000,000.00	-	18,211,243.84	34,211,243.84
其中：1.基金申购款	32,000,000.00	-	35,958,893.42	67,958,893.42
2.基金赎回款	-16,000,000.00	-	-17,747,649.58	-33,747,649.58
（三）、本期向基金份额持有人分配利润产生的基金净值变动（净值减少以“-”号填列）	-	-	-	-
（四）、其他综合收益结转留存收益	-	-	-	-
四、本期期末净资产（基金净值）	84,448,915.00	-	80,636,584.66	165,085,499.66
项目	上年度可比期间 2021 年 1 月 1 日至 2021 年 12 月 31 日			
	实收基金	其他综合收益	未分配利润	净资产合计
一、上期期末净资产（基金净值）	80,448,915.00	-	71,175,739.41	151,624,654.41
加：会计政策变更	-	-	-	-
前期差错更正	-	-	-	-
其他	-	-	-	-
二、本期期初净资产（基金净值）	80,448,915.00	-	71,175,739.41	151,624,654.41
三、本期增减变动额（减少以“-”号填列）	-12,000,000.00	-	19,600,251.15	7,600,251.15
（一）、综合收益	-	-	30,019,816.53	30,019,816.53

总额				
(二)、本期基金份额交易产生的基金净值变动数(净值减少以“-”号填列)	-12,000,000.00	-	-10,419,565.38	-22,419,565.38
其中: 1.基金申购款	48,000,000.00	-	51,709,177.27	99,709,177.27
2.基金赎回款	-60,000,000.00	-	-62,128,742.65	-122,128,742.65
(三)、本期向基金份额持有人分配利润产生的基金净值变动(净值减少以“-”号填列)	-	-	-	-
(四)、其他综合收益结转留存收益	-	-	-	-
四、本期期末净资产(基金净值)	68,448,915.00	-	90,775,990.56	159,224,905.56

报表附注为财务报表的组成部分。

本报告 7.1 至 7.4 财务报表由下列负责人签署:

_____ 杨小松 _____ 徐超 _____ 徐超 _____
 基金管理人负责人 主管会计工作负责人 会计机构负责人

7.4 报表附注

7.4.1 基金基本情况

上证 380 交易型开放式指数证券投资基金(以下简称“本基金”)经中国证券监督管理委员会(以下简称“中国证监会”)证监许可[2011]1096 号《关于核准上证 380 交易型开放式指数证券投资基金及其联接基金募集的批复》核准,由南方基金管理股份有限公司(原南方基金管理有限公司,已于 2018 年 1 月 4 日办理完成工商变更登记)依照《中华人民共和国证券投资基金法》和《上证 380 交易型开放式指数证券投资基金基金合同》负责公开募集。本基金为契约型的交易型开放式基金,存续期限不定,首次设立募集不包括认购资金利息共募集人民币 330,429,892.00 元(含募集股票市值),业经普华永道中天会计师事务所有限公司普华永道中天验字(2011)第 381 号验资报告予以验证。经向中国证监会备案,《上证 380 交易型开放式指数证券投资基金基金合同》于 2011 年 9 月 16 日正式生效,基金合同生效日的基金份额总额为 330,448,915.00 份基金份额,其中通过直销机构网下现金认购部分的认购

资金利息折合 19,023.00 份基金份额。本基金的基金管理人为南方基金管理股份有限公司，基金托管人为中国建设银行股份有限公司。

根据《中华人民共和国证券投资基金法》和《上证 380 交易型开放式指数证券投资基金基金合同》的有关规定，本基金的投资目标是紧密跟踪标的指数上证 380 指数，追求跟踪偏离度和跟踪误差最小化；在正常市场情况下，力争控制本基金日均跟踪偏离度的绝对值不超过 0.1%，年跟踪误差不超过 2%。本基金主要投资于标的指数的成份股和备选成份股；本基金也可少量投资于非成份股（包含中小板、创业板及其他经中国证监会核准发行的股票以及存托凭证）、新股、债券、股指期货及中国证监会允许基金投资的其他金融工具。本基金投资于标的指数成份股、备选成份股的资产比例不低于基金资产净值的 95%，权证、股指期货及其他金融工具的投资比例依照法律法规或监管机构的规定执行。本基金的业绩比较基准为上证 380 指数。

本基金的基金管理人南方基金管理股份有限公司以本基金为目标 ETF，于 2011 年 9 月 20 日募集成立了上证 380 交易型开放式指数证券投资基金联接基金（以下简称“上证 380ETF 联接基金”）。上证 380ETF 联接基金为契约型开放式基金，投资目标与本基金类似，将绝大多数基金资产投资于本基金。

本财务报表由本基金的基金管理人南方基金管理股份有限公司于 2023 年 3 月 29 日批准报出。

7.4.2 会计报表的编制基础

本基金的财务报表按照财政部于 2006 年 2 月 15 日及以后期间颁布的《企业会计准则—基本准则》、各项具体会计准则、《资产管理产品相关会计处理规定》及其他相关规定（以下合称“企业会计准则”）、中国证监会颁布的《证券投资基金信息披露 XBRL 模板第 3 号〈年度报告和中期报告〉》、中国证券投资基金业协会（以下简称“中国基金业协会”）颁布的《证券投资基金会计核算业务指引》、《上证 380 交易型开放式指数证券投资基金基金合同》和在财务报表附注 7.4.4 所列示的中国证监会、中国基金业协会发布的有关规定及允许的基金行业实务操作编制。

本财务报表以持续经营为基础编制。

7.4.3 遵循企业会计准则及其他有关规定的声明

本基金 2022 年度财务报表符合企业会计准则的要求，真实、完整地反映了本基金 2022 年 12 月 31 日的财务状况以及 2022 年度的经营成果和净资产变动情况等有关信息。

7.4.4 重要会计政策和会计估计

7.4.4.1 会计年度

本基金会计年度为公历 1 月 1 日起至 12 月 31 日止。

7.4.4.2 记账本位币

本基金的记账本位币为人民币。

7.4.4.3 金融资产和金融负债的分类

金融工具，是指形成一方的金融资产并形成其他方的金融负债或权益工具的合同。当本基金成为金融工具合同的一方时，确认相关的金融资产或金融负债。

(1) 金融资产

金融资产于初始确认时分类为：以摊余成本计量的金融资产、以公允价值计量且其变动计入其他综合收益的金融资产及以公允价值计量且其变动计入当期损益的金融资产。金融资产的分类取决于本基金管理金融资产的商业模式和金融资产的合同现金流量特征。本基金现无金融资产分类为以公允价值计量且其变动计入其他综合收益的金融资产。

债务工具

本基金持有的债务工具是指从发行方角度分析符合金融负债定义的工具，分别采用以下两种方式进行计量：

以摊余成本计量：

本基金管理以摊余成本计量的金融资产的商业模式为以收取合同现金流量为目标，且以摊余成本计量的金融资产的合同现金流量特征与基本借贷安排相一致，即在特定日期产生的现金流量，仅为对本金和以未偿付本金金额为基础的利息的支付。本基金持有的以摊余成本计量的金融资产主要为银行存款、买入返售金融资产和其他各类应收款项等。

以公允价值计量且其变动计入当期损益：

本基金将持有的未划分为以摊余成本计量的债务工具，以公允价值计量且其变动计入当期损益。本基金持有的以公允价值计量且其变动计入当期损益的金融资产主要为债券投资，在资产负债表中以交易性金融资产列示。

权益工具

权益工具是指从发行方角度分析符合权益定义的工具。本基金将对其没有控制、共同控制和重大影响的权益工具（主要为股票投资）按照公允价值计量且其变动计入当期损益，在资产负债表中列示为交易性金融资产。

(2) 金融负债

金融负债于初始确认时分类为以摊余成本计量的金融负债和以公允价值计量且其变动计入当期损益的金融负债。本基金目前暂无金融负债分类为以公允价值计量且其变动计入当期损益的金融负债。本基金持有的以摊余成本计量的金融负债包括卖出回购金融资产款和其他各类应付款项等。

(3) 衍生金融工具

本基金将持有的衍生金融工具以公允价值计量且其变动计入当期损益，在资产负债表中列示为衍生金融资产/负债。

7.4.4.4 金融资产和金融负债的初始确认、后续计量和终止确认

金融资产或金融负债在初始确认时以公允价值计量。对于以公允价值计量且其变动计入当期损益的金融资产和金融负债，相关交易费用计入当期损益；对于支付的价款中包含的债券起息日或上次除息日至购买日止的利息，确认为应计利息，包含在交易性金融资产的账面价值中。对于其他类别的金融资产和金融负债，相关交易费用计入初始确认金额。

对于以公允价值计量且其变动计入当期损益的金融资产，按照公允价值进行后续计量；对于应收款项和其他金融负债采用实际利率法，以摊余成本进行后续计量。

本基金对于以摊余成本计量的金融资产，以预期信用损失为基础确认损失准备。

本基金考虑有关过去事项、当前状况以及对未来经济状况的预测等合理且有依据的信息，以发生违约的风险为权重，计算合同应收的现金流量与预期能收到的现金流量之间差额的现值的概率加权金额，确认预期信用损失。

于每个资产负债表日，本基金对于处于不同阶段的金融工具的预期信用损失分别进行计量。金融工具自初始确认后信用风险未显著增加的，处于第一阶段，本基金按照未来 12 个月内的预期信用损失计量损失准备；金融工具自初始确认后信用风险已显著增加但尚未发生信用减值的，处于第二阶段，本基金按照该工具整个存续期的预期信用损失计量损失准备；金融工具自初始确认后已经发生信用减值的，处于第三阶段，本基金按照该工具整个存续期的预期信用损失计量损失准备。

对于在资产负债表日具有较低信用风险的金融工具，本基金假设其信用风险自初始确认后并未显著增加，认定为处于第一阶段的金融工具，按照未来 12 个月内的预期信用损失计量损失准备。

本基金对于处于第一阶段和第二阶段的金融工具，按照其未扣除减值准备的账面余额和实际利率计算利息收入。对于处于第三阶段的金融工具，按照其账面余额减已计提减值准备后的摊余成本和实际利率计算利息收入。

本基金将计提或转回的损失准备计入当期损益。

金融资产满足下列条件之一的，予以终止确认：(1) 收取该金融资产现金流量的合同权利终止；(2) 该金融资产已转移，且本基金将金融资产所有权上几乎所有的风险和报酬转移给转入方；或者(3) 该金融资产已转移，虽然本基金既没有转移也没有保留金融资产所有权上几乎所有的风险和报酬，但是放弃了对该金融资产控制。

金融资产终止确认时，其账面价值与收到的对价的差额，计入当期损益。

当金融负债的现时义务全部或部分已经解除时，终止确认该金融负债或义务已解除的部分。终止确认部分的账面价值与支付的对价之间的差额，计入当期损益。

7.4.4.5 金融资产和金融负债的估值原则

本基金持有的股票投资、债券投资和衍生工具按如下原则确定公允价值并进行估值：

(1) 存在活跃市场的金融工具按其估值日的市场交易价格确定公允价值；估值日无交易且最近交易日后未发生影响公允价值计量的重大事件的，按最近交易日的市场交易价格确定公允价值。有充足证据表明估值日或最近交易日的市场交易价格不能真实反映公允价值的，应对市场交易价格进行调整，确定公允价值。与上述投资品种相同，但具有不同特征的，应以相同资产或负债的公允价值为基础，并在估值技术中考虑不同特征因素的影响。特征是指对资产出售或使用的限制等，如果该限制是针对资产持有者的，那么在估值技术中不应将该限制作为特征考虑。此外，基金管理人不应考虑因大量持有相关资产或负债所产生的溢价或折价。

(2) 当金融工具不存在活跃市场，采用在当前情况下适用并且有足够可利用数据和其他信息支持的估值技术确定公允价值。采用估值技术时，优先使用可观察输入值，只有在无法取得相关资产或负债可观察输入值或取得不切实可行的情况下，才可以使用不可观察输入值。

(3) 如经济环境发生重大变化或证券发行人发生影响金融工具价格的重大事件，应对估值进行调整并确定公允价值。

7.4.4.6 金融资产和金融负债的抵销

本基金持有的资产和承担的负债基本为金融资产和金融负债。当本基金 1) 具有抵销已确认金额的法定权利且该种法定权利现在是可执行的；且 2) 交易双方准备按净额结算时，金融资产与金融负债按抵销后的净额在资产负债表中列示。

7.4.4.7 实收基金

实收基金为对外发行基金份额所募集的总金额在扣除损益平准金分摊部分后的余额。由于申购和赎回引起的实收基金变动分别于基金申购确认日及基金赎回确认日认列。

7.4.4.8 损益平准金

损益平准金包括已实现平准金和未实现平准金。已实现平准金指在申购或赎回基金份额时，申购或赎回款项中包含的按累计未分配的已实现损益占净资产比例计算的金额。未实现平准金指在申购或赎回基金份额时，申购或赎回款项中包含的按累计未实现损益占净资产比例计算的金额。损益平准金于基金申购确认日或基金赎回确认日认列，并于期末全额转入未分配利润/(累计亏损)。

7.4.4.9 收入/（损失）的确认和计量

股票投资在持有期间应取得的现金股利扣除由上市公司代扣代缴的个人所得税后的净额确认为投资收益。债券投资在持有期间应取得的按票面利率(对于贴现债为按发行价计算

的利率)或合同利率计算的利息扣除在适用情况下由债券发行企业代扣代缴的个人所得税及由基金管理人缴纳的增值税后的净额确认为投资收益。

以公允价值计量且其变动计入当期损益的金融资产在持有期间的公允价值变动扣除按票面利率(对于贴现债为按发行价计算的利率)或合同利率计算的利息后的净额确认为公允价值变动损益;于处置时,其处置价格与初始确认金额之间的差额扣除相关交易费用及在适用情况下由基金管理人缴纳的增值税后的净额确认为投资收益,其中包括从公允价值变动损益结转的公允价值累计变动额。

应收款项在持有期间确认的利息收入按实际利率法计算,实际利率法与直线法差异较小的则按直线法计算。

7.4.4.10 费用的确认和计量

本基金的管理人报酬和托管费在费用涵盖期间按基金合同约定的费率和计算方法确认。

以摊余成本计量的金融负债在持有期间确认的利息支出按实际利率法计算,实际利率法与直线法差异较小的则按直线法计算。

7.4.4.11 基金的收益分配政策

每一基金份额享有同等分配权。本基金收益以现金形式分配。当基金份额净值增长率超过标的指数同期增长率达到 1%以上时,可进行收益分配。本基金以使收益分配后基金份额净值增长率尽可能贴近标的指数同期增长率为原则进行收益分配。收益分配不须以弥补浮动亏损为前提,收益分配后有可能使除息后的基金份额净值低于面值。

经宣告的拟分配基金收益于分红除权日从净资产转出。

7.4.4.12 分部报告

本基金以内部组织结构、管理要求、内部报告制度为依据确定经营分部,以经营分部为基础确定报告分部并披露分部信息。经营分部是指本基金内同时满足下列条件的组成部分:(1)该组成部分能够在日常活动中产生收入、发生费用;(2)本基金的基金管理人能够定期评价该组成部分的经营成果,以决定向其配置资源、评价其业绩;(3)本基金能够取得该组成部分的财务状况、经营成果和现金流量等有关会计信息。如果两个或多个经营分部具有相似的经济特征,并且满足一定条件的,则合并为一个经营分部。

本基金目前以一个单一的经营分部运作,不需要披露分部信息。

7.4.4.13 其他重要的会计政策和会计估计

根据本基金的估值原则和中国证监会允许的基金行业估值实务操作,本基金确定以下类别股票投资和债券投资的公允价值时采用的估值方法及其关键假设如下:

(1) 对于在锁定期内的非公开发行股票、首次公开发行股票时公司股东公开发售股份、通过大宗交易取得的带限售期的股票等流通受限股票,根据中国基金业协会中基协发

[2017]6 号《关于发布〈证券投资基金投资流通受限股票估值指引(试行)〉的通知》之附件《证券投资基金投资流通受限股票估值指引(试行)》(以下简称“指引”),按估值日在证券交易所上市交易的同一股票的公允价值扣除中证指数有限公司根据指引所独立提供的该流通受限股票剩余限售期对应的流动性折扣后的价值进行估值。

(2) 对于在证券交易所上市或挂牌转让的固定收益品种(可转换债券除外)及在银行间同业市场交易的固定收益品种,根据中国证监会公告[2017]13 号《中国证监会关于证券投资基金估值业务的指导意见》及《中国证券投资基金业协会估值核算工作小组关于 2015 年 1 季度固定收益品种的估值处理标准》采用估值技术确定公允价值。本基金持有的证券交易所上市或挂牌转让的固定收益品种(可转换债券除外),按照中证指数有限公司所独立提供的估值结果确定公允价值。本基金持有的银行间同业市场固定收益品种按照中债金融估值中心有限公司所独立提供的估值结果确定公允价值。

7.4.5 会计政策和会计估计变更以及差错更正的说明

7.4.5.1 会计政策变更的说明

财政部于 2017 年颁布了修订后的《企业会计准则第 22 号——金融工具确认和计量》、《企业会计准则第 23 号——金融资产转移》、《企业会计准则第 24 号——套期会计》及《企业会计准则第 37 号——金融工具列报》(以下合称“新金融工具准则”),财政部、中国银行保险监督管理委员会于 2020 年 12 月 30 日发布了《关于进一步贯彻落实新金融工具相关会计准则的通知》,公募证券投资基金自 2022 年 1 月 1 日起执行新金融工具准则。此外,财政部于 2022 年颁布了《关于印发《资产管理产品相关会计处理规定》的通知》(财会[2022]14 号),中国证监会于 2022 年颁布了修订后的《证券投资基金信息披露 XBRL 模板第 3 号〈年度报告和中期报告〉》,本基金的基金管理人已采用上述准则及通知编制本基金财务报表,对本基金财务报表的影响列示如下:

(a) 金融工具

根据新金融工具准则的相关规定,本基金对于首次执行该准则的累积影响数调整 2022 年年初留存收益以及财务报表其他相关项目金额,2021 年度可比期间的比较财务报表未重列。于 2021 年 12 月 31 日及 2022 年 1 月 1 日,本基金均没有指定为以公允价值计量且其变动计入当期损益的金融资产。

于 2022 年 1 月 1 日,本财务报表中金融资产和金融负债按照原金融工具准则和新金融工具准则的规定进行分类和计量的结果如下:

原金融工具准则下以摊余成本计量的金融资产为银行存款、结算备付金、存出保证金、应收利息和应收证券清算款,金额分别为 766,901.85 元、970,554.74 元、206,437.60 元、422.14 元和 74,460.80 元。新金融工具准则下以摊余成本计量的金融资产为银行存款、结

算备付金、存出保证金、其他资产-应收利息和应收清算款，金额分别为 766,969.03 元、970,906.04 元、206,438.48 元、0.00 元和 74,460.80 元。

原金融工具准则下以公允价值计量且其变动计入当期损益计量的金融资产为交易性金融资产，金额为 157,491,141.16 元。新金融工具准则下以公允价值计量且其变动计入当期损益计量的金融资产为交易性金融资产，金额为 157,491,143.94 元。

原金融工具准则下以摊余成本计量的金融负债为应付管理人报酬、应付托管费、应付交易费用和其他负债-其他应付款，金额分别为 69,263.46 元、13,852.70 元、5,331.67 元和 35,000.00 元。新金融工具准则下以摊余成本计量的金融负债为应付管理人报酬、应付托管费、其他负债-应付交易费用和其他负债-其他应付款，金额分别为 69,263.46 元、13,852.70 元、5,331.67 元和 35,000.00 元。

i) 于 2021 年 12 月 31 日，“银行存款”、“结算备付金”、“存出保证金”、“交易性金融资产”、“买入返售金融资产”、“卖出回购金融资产款”等对应的应计利息余额均列示在“应收利息”或“应付利息”科目中。于 2022 年 1 月 1 日，根据新金融工具准则下的计量类别，将上述应计利息分别转入“银行存款”、“结算备付金”、“存出保证金”、“交易性金融资产”、“买入返售金融资产”、“卖出回购金融资产款”等科目项下列示，本基金无期初留存收益影响。

(b) 《资产管理产品相关会计处理规定》

根据《资产管理产品相关会计处理规定》，本基金的基金管理人在编制本财务报表时调整了部分财务报表科目的列报和披露，这些调整未对本基金财务报表产生重大影响。

7.4.5.2 会计估计变更的说明

本基金本报告期未发生会计估计变更。

7.4.5.3 差错更正的说明

本基金在本报告期间无须说明的会计差错更正。

7.4.6 税项

根据财政部、国家税务总局财税[2002]128 号《关于开放式证券投资基金有关税收问题的通知》、财税[2008]1 号《关于企业所得税若干优惠政策的通知》、财税[2012]85 号《关于实施上市公司股息红利差别化个人所得税政策有关问题的通知》、财税[2015]101 号《关于上市公司股息红利差别化个人所得税政策有关问题的通知》、财税[2016]36 号《关于全面推开营业税改征增值税试点的通知》、财税[2016]46 号《关于进一步明确全面推开营改增试点金融业有关政策的通知》、财税[2016]70 号《关于金融机构同业往来等增值税政策的补充通知》、财税[2016]140 号《关于明确金融 房地产开发 教育辅助服务等增值税政策的通知》、财税[2017]2 号《关于资管产品增值税政策有关问题的补充通知》、财税[2017]56

号《关于资管产品增值税有关问题的通知》、财税[2017]90号《关于租入固定资产进项税额抵扣等增值税政策的通知》及其他相关财税法规和实务操作，主要税项列示如下：

(1) 资管产品运营过程中发生的增值税应税行为，以资管产品管理人为增值税纳税人。资管产品管理人运营资管产品过程中发生的增值税应税行为，暂适用简易计税方法，按照 3% 的征收率缴纳增值税。

对证券投资基金管理人运用基金买卖股票、债券的转让收入免征增值税，对国债、地方政府债以及金融同业往来利息收入亦免征增值税。资管产品管理人运营资管产品提供的贷款服务，以产生的利息及利息性质的收入为销售额。

(2) 对基金从证券市场中取得的收入，包括买卖股票、债券的差价收入，股票的股息、红利收入，债券的利息收入及其他收入，暂不征收企业所得税。

(3) 对基金取得的企业债券利息收入，应由发行债券的企业在向基金支付利息时代扣代缴 20% 的个人所得税。对基金从上市公司取得的股息红利所得，持股期限在 1 个月以内(含 1 个月)的，其股息红利所得全额计入应纳税所得额；持股期限在 1 个月以上至 1 年(含 1 年)的，暂减按 50% 计入应纳税所得额；持股期限超过 1 年的，暂免征收个人所得税。对基金持有的上市公司限售股，解禁后取得的股息、红利收入，按照上述规定计算纳税，持股时间自解禁日起计算；解禁前取得的股息、红利收入继续暂减按 50% 计入应纳税所得额。上述所得统一适用 20% 的税率计征个人所得税。

(4) 基金卖出股票按 0.1% 的税率缴纳股票交易印花税，买入股票不征收股票交易印花税。

(5) 本基金的城市维护建设税、教育费附加和地方教育附加等税费按照实际缴纳增值税额的适用比例计算缴纳。

7.4.7 重要财务报表项目的说明

7.4.7.1 银行存款

单位：人民币元

项目	本期末 2022 年 12 月 31 日	上年度末 2021 年 12 月 31 日
活期存款	916,187.35	766,901.85
等于：本金	916,106.23	766,901.85
加：应计利息	81.12	-
减：坏账准备	-	-
定期存款	-	-
等于：本金	-	-
加：应计利息	-	-
减：坏账准备	-	-
其中：存款期限 1 个月以内	-	-
存款期限 1-3 个月	-	-
存款期限 3 个月以上	-	-
其他存款	-	-

等于：本金	-	-
加：应计利息	-	-
减：坏账准备	-	-
合计	916,187.35	766,901.85

7.4.7.2 交易性金融资产

单位：人民币元

项目		本期末 2022 年 12 月 31 日			
		成本	应计利息	公允价值	公允价值变动
股票		176,572,025.13	-	163,783,602.37	-12,788,422.76
贵金属投资-金交所黄金合约		-	-	-	-
债券	交易所市场	-	-	-	-
	银行间市场	-	-	-	-
	合计	-	-	-	-
资产支持证券		-	-	-	-
基金		-	-	-	-
其他		-	-	-	-
合计		176,572,025.13	-	163,783,602.37	-12,788,422.76
项目		上年度末 2021 年 12 月 31 日			
		成本	应计利息	公允价值	公允价值变动
股票		138,818,489.03	-	157,467,141.16	18,648,652.13
贵金属投资-金交所黄金合约		-	-	-	-
债券	交易所市场	24,000.00	-	24,000.00	-
	银行间市场	-	-	-	-
	合计	24,000.00	-	24,000.00	-
资产支持证券		-	-	-	-
基金		-	-	-	-
其他		-	-	-	-
合计		138,842,489.03	-	157,491,141.16	18,648,652.13

注：于 2022 年 12 月 31 日，股票投资的公允价值和公允价值变动包含的可退替代款的估值增值为 0.00 元(2021 年 12 月 31 日：0.00 元)。

7.4.7.3 衍生金融资产/负债

7.4.7.3.1 衍生金融资产/负债期末余额

单位：人民币元

项目	本期末 2022 年 12 月 31 日
----	----------------------

	合同/名义金额	公允价值		备注
		资产	负债	
利率衍生工具	-	-	-	-
货币衍生工具	-	-	-	-
权益衍生工具	1,230,960.00	-	-	-
—股指期货	1,230,960.00	-	-	-
其他衍生工具	-	-	-	-
合计	1,230,960.00	-	-	-
项目	上年度末 2021 年 12 月 31 日			
	合同/名义金额	公允价值		备注
		资产	负债	
利率衍生工具	-	-	-	-
货币衍生工具	-	-	-	-
权益衍生工具	1,439,040.00	-	-	-
—股指期货	1,439,040.00	-	-	-
其他衍生工具	-	-	-	-
合计	1,439,040.00	-	-	-

7.4.7.3.2 期末基金持有的期货合约情况

代码	名称	持仓量（买/卖）	合约市值	公允价值变动
IC2303	IC2303	1.00	1,174,880.00	-56,080.00
合计				-56,080.00
减：可抵销期货暂收款				-56,080.00
净额				-

注：1、买入持仓量以正数表示，卖出持仓量以负数表示。

2、衍生金融资产项下的权益衍生工具为股指期货投资，净额为 0。在当日无负债结算制度下，结算准备金已包括所持股指期货合约产生的持仓损益，则衍生金融资产项下的股指期货投资与相关的期货暂收款（结算所得的持仓损益）之间按抵销后的净额为 0。

7.4.7.4 买入返售金融资产

7.4.7.4.1 各项买入返售金融资产期末余额

本基金本报告期末及上年度末无各项买入返售金融资产。

7.4.7.4.2 期末买断式逆回购交易中取得的债券

本基金本报告期末及上年度末无买断式逆回购交易中取得的债券。

7.4.7.5 其他资产

单位：人民币元

项目	本期末 2022 年 12 月 31 日	上年度末 2021 年 12 月 31 日
应收利息	-	422.14
其他应收款	-	-

待摊费用	-	-
合计	-	422.14

7.4.7.6 其他负债

单位：人民币元

项目	本期末 2022 年 12 月 31 日	上年度末 2021 年 12 月 31 日
应付券商交易单元保证金	-	-
应付赎回费	-	-
应付证券出借违约金	-	-
应付交易费用	4,983.57	5,331.67
其中：交易所市场	4,983.57	5,331.67
银行间市场	-	-
应付利息	-	-
应退退补款	-	-
预提费用	150,000.00	155,000.00
应付指数使用费	35,000.00	35,000.00
可退替代款	-	-
其他	-	-
合计	189,983.57	195,331.67

7.4.7.7 实收基金

金额单位：人民币元

项目	本期 2022 年 1 月 1 日至 2022 年 12 月 31 日	
	基金份额（份）	账面金额
上年度末	68,448,915.00	68,448,915.00
本期申购	32,000,000.00	32,000,000.00
本期赎回（以“-”号填列）	-16,000,000.00	-16,000,000.00
基金拆分/份额折算前	-	-
基金份额折算变动份额	-	-
本期申购	-	-
本期赎回（以“-”号填列）	-	-
本期末	84,448,915.00	84,448,915.00

7.4.7.8 未分配利润

单位：人民币元

项目	已实现部分	未实现部分	未分配利润合计
本期期初	71,014,350.86	19,761,639.70	90,775,990.56
本期利润	3,164,625.15	-31,515,274.89	-28,350,649.74
本期基金份额交易产生的变动数	16,921,243.65	1,290,000.19	18,211,243.84
其中：基金申购款	33,732,063.72	2,226,829.70	35,958,893.42
基金赎回款	-16,810,820.07	-936,829.51	-17,747,649.58
本期已分配利润	-	-	-

本期末	91,100,219.66	-10,463,635.00	80,636,584.66
-----	---------------	----------------	---------------

7.4.7.9 存款利息收入

单位：人民币元

项目	本期 2022 年 1 月 1 日至 2022 年 12 月 31 日	上年度可比期间 2021 年 1 月 1 日至 2021 年 12 月 31 日
活期存款利息收入	2,726.17	2,315.50
定期存款利息收入	-	-
其他存款利息收入	-	-
结算备付金利息收入	7,827.63	10,187.67
其他	21.68	27.03
合计	10,575.48	12,530.20

7.4.7.10 股票投资收益

7.4.7.10.1 股票投资收益项目构成

单位：人民币元

项目	本期 2022 年 1 月 1 日至 2022 年 12 月 31 日	上年度可比期间 2021 年 1 月 1 日至 2021 年 12 月 31 日
股票投资收益——买卖股票差价收入	35,873.97	14,328,465.59
股票投资收益——赎回差价收入	609,673.41	14,241,904.85
股票投资收益——申购差价收入	-	-
股票投资收益——证券出借差价收入	-	-
合计	645,547.38	28,570,370.44

7.4.7.10.2 股票投资收益——买卖股票差价收入

单位：人民币元

项目	本期 2022 年 1 月 1 日至 2022 年 12 月 31 日	上年度可比期间 2021 年 1 月 1 日至 2021 年 12 月 31 日
卖出股票成交总额	56,623,763.52	60,331,119.00
减：卖出股票成本总额	56,504,055.30	46,002,653.41
减：交易费用	83,834.25	-
买卖股票差价收入	35,873.97	14,328,465.59

注：上述交易费用（如有）包含股票买卖产生的交易费用。

7.4.7.10.3 股票投资收益——赎回差价收入

单位：人民币元

项目	本期 2022 年 1 月 1 日至 2022 年 12 月 31 日	上年度可比期间 2021 年 1 月 1 日至 2021 年 12 月 31 日
赎回基金份额对价总额	33,747,649.58	122,128,742.65
减：现金支付赎回款总额	-11,563.42	8,202.65
减：赎回股票成本总额	33,149,539.59	107,878,635.15

减：交易费用	-	-
赎回差价收入	609,673.41	14,241,904.85

7.4.7.10.4 股票投资收益——申购差价收入

本基金本报告期内及上年度可比期间无股票申购差价收入。

7.4.7.10.5 股票投资收益——证券出借差价收入

本基金本报告期内及上年度可比期间无证券出借差价收入。

7.4.7.11 债券投资收益

7.4.7.11.1 债券投资收益项目构成

单位：人民币元

项目	本期 2022 年 1 月 1 日至 2022 年 12 月 31 日	上年度可比期间 2021 年 1 月 1 日至 2021 年 12 月 31 日
债券投资收益——利息收入	177.29	-
债券投资收益——买卖债券（、 债转股及债券到期兑付）差价收 入	257,870.13	109,259.88
债券投资收益——赎回差价收 入	-	-
债券投资收益——申购差价收 入	-	-
合计	258,047.42	109,259.88

7.4.7.11.2 债券投资收益——买卖债券差价收入

单位：人民币元

项目	本期 2022 年 1 月 1 日至 2022 年 12 月 31 日	上年度可比期间 2021 年 1 月 1 日至 2021 年 12 月 31 日
卖出债券（、债转股及债券 到期兑付）成交总额	1,426,086.36	592,335.60
减：卖出债券（、债转股及 债券到期兑付）成本总额	1,168,000.00	483,000.00
减：应计利息总额	182.63	75.72
减：交易费用	33.60	-
买卖债券差价收入	257,870.13	109,259.88

注：上述交易费用（如有）包含债券买卖产生的交易费用。

7.4.7.11.3 债券投资收益——赎回差价收入

本基金本报告期内及上年度可比期间无债券赎回差价收入。

7.4.7.11.4 债券投资收益——申购差价收入

本基金本报告期内及上年度可比期间无债券申购差价收入。

7.4.7.11.5 资产支持证券投资收益——买卖资产支持证券差价收入

本基金本报告期内及上年度可比期间无资产支持证券投资收益。

7.4.7.12 贵金属投资收益

7.4.7.12.1 贵金属投资收益项目构成

本基金本报告期内及上年度可比期间无贵金属投资收益。

7.4.7.12.2 贵金属投资收益——买卖贵金属差价收入

本基金本报告期内及上年度可比期间无买卖贵金属差价收入。

7.4.7.12.3 贵金属投资收益——赎回差价收入

本基金本报告期内及上年度可比期间无贵金属赎回差价收入。

7.4.7.12.4 贵金属投资收益——申购差价收入

本基金本报告期内及上年度可比期间无贵金属申购差价收入。

7.4.7.13 衍生工具收益

7.4.7.13.1 衍生工具收益——买卖权证差价收入

本基金本报告期内及上年度可比期间无衍生工具买卖权证差价收入。

7.4.7.13.2 衍生工具收益——其他投资收益

单位：人民币元

项目	本期收益金额 2022 年 1 月 1 日至 2022 年 12 月 31 日	上年度可比期间收益金额 2021 年 1 月 1 日至 2021 年 12 月 31 日
股指期货-投资收益	-143,674.22	390,252.43

7.4.7.14 股利收益

单位：人民币元

项目	本期 2022 年 1 月 1 日至 2022 年 12 月 31 日	上年度可比期间 2021 年 1 月 1 日至 2021 年 12 月 31 日
股票投资产生的股利收益	3,673,354.95	2,418,222.75
其中：证券出借权益补偿收入	-	-
基金投资产生的股利收益	-	-
合计	3,673,354.95	2,418,222.75

7.4.7.15 公允价值变动收益

单位：人民币元

项目名称	本期 2022 年 1 月 1 日至 2022 年 12 月 31 日	上年度可比期间 2021 年 1 月 1 日至 2021 年 12 月 31 日
------	-------------------------------------	--

1.交易性金融资产	-31,437,074.89	-139,805.29
——股票投资	-31,437,074.89	-139,805.29
——债券投资	-	-
——资产支持证券投资	-	-
——贵金属投资	-	-
——其他	-	-
2.衍生工具	-78,200.00	-54,200.00
——权证投资	-	-
——期货投资	-78,200.00	-54,200.00
3.其他	-	-
减：应税金融商品公允价值变动产生的预估增值税	-	-
合计	-31,515,274.89	-194,005.29

注：本基金本期公允价值变动损益-股票投资中包括可退替代款产生的公允价值变动损益为 0.00 元(2021 年度：0.00 元)。

7.4.7.16 其他收入

单位：人民币元

项目	本期 2022 年 1 月 1 日至 2022 年 12 月 31 日	上年度可比期间 2021 年 1 月 1 日至 2021 年 12 月 31 日
基金赎回费收入	-	-
替代损益	5,086.50	-683.60
合计	5,086.50	-683.60

注：替代损益是指投资者采用可以现金替代方式申购本基金时，补入被替代股票的实际买入成本与申购确认日估值的差额，或强制退款的被替代股票在强制退款计算日与申购确认日估值的差额。

7.4.7.17 其他费用

单位：人民币元

项目	本期 2022 年 1 月 1 日至 2022 年 12 月 31 日	上年度可比期间 2021 年 1 月 1 日至 2021 年 12 月 31 日
审计费用	30,000.00	35,000.00
信息披露费	120,000.00	120,000.00
证券出借违约金	-	-
指数使用费	140,000.00	140,000.00
银行费用	675.00	2,541.88
交易费用	-	99,929.92
合计	290,675.00	397,471.80

注：指数使用费为支付标的指数供应商的标的指数许可使用费，按前一日基金资产净值的 0.03%的年费率计提，逐日累计，按季支付。于 2019 年度，标的指数许可使用费的收取下限为每季度(自然季度)人民币 50,000 元；自 2020 年度起，当本基金的季度日均基金资产净值

大于人民币 5,000 万元时, 标的指数许可使用费的收取下限为每季度(自然季度)人民币 35,000 元, 当本基金的季度日均基金资产净值小于或等于人民币 5,000 万元时, 无标的指数许可使用费的收取下限。

7.4.8 或有事项、资产负债表日后事项的说明

7.4.8.1 或有事项

无。

7.4.8.2 资产负债表日后事项

无。

7.4.9 关联方关系

关联方名称	与本基金的关系
南方基金管理股份有限公司("南方基金")	基金管理人
中国建设银行股份有限公司("中国建设银行")	基金托管人
华泰证券股份有限公司("华泰证券")	基金管理人的股东、基金销售机构
兴业证券股份有限公司("兴业证券")	基金管理人的股东、基金销售机构
厦门国际信托有限公司("厦门国际信托")	基金管理人的股东
深圳市投资控股有限公司("深圳投资控股")	基金管理人的股东
厦门合泽吉企业管理合伙企业(有限合伙)	基金管理人的股东
厦门合泽祥企业管理合伙企业(有限合伙)	基金管理人的股东
厦门合泽益企业管理合伙企业(有限合伙)	基金管理人的股东
厦门合泽盈企业管理合伙企业(有限合伙)	基金管理人的股东
华泰联合证券有限责任公司("华泰联合")	基金管理人的股东华泰证券控制的公司
南方资本管理有限公司("南方资本")	基金管理人的子公司
南方东英资产管理有限公司("南方东英")	基金管理人的子公司
南方上证 380 交易型开放式指数证券投资基金联接基金("南方上证 380ETF 联接基金")	本基金的基金管理人管理的其他基金

注: 下述关联交易均在正常业务范围内按一般商业条款订立。

7.4.10 本报告期及上年度可比期间的关联方交易

7.4.10.1 通过关联方交易单元进行的交易

7.4.10.1.1 股票交易

金额单位: 人民币元

关联方名称	本期 2022 年 1 月 1 日至 2022 年 12 月 31 日		上年度可比期间 2021 年 1 月 1 日至 2021 年 12 月 31 日	
	成交金额	占当期股票成交总额的比例	成交金额	占当期股票成交总额的比例
华泰证券	114,804,146.45	100.00%	118,058,487.57	100.00%

7.4.10.1.2 债券交易

金额单位：人民币元

关联方名称	本期 2022 年 1 月 1 日至 2022 年 12 月 31 日		上年度可比期间 2021 年 1 月 1 日至 2021 年 12 月 31 日	
	成交金额	占当期债券成交总额的比例	成交金额	占当期债券成交总额的比例
华泰证券	1,424,971.36	99.92%	592,335.60	100.00%

7.4.10.1.3 权证交易

本基金本报告期内及上年度可比期间无通过关联方交易单元进行的权证交易。

7.4.10.1.4 应支付关联方的佣金

金额单位：人民币元

关联方名称	本期 2022 年 1 月 1 日至 2022 年 12 月 31 日			
	当期佣金	占当期佣金总量的比例	期末应付佣金余额	占期末应付佣金总额的比例
华泰证券	11,480.70	100.00%	4,983.61	100.00%
关联方名称	上年度可比期间 2021 年 1 月 1 日至 2021 年 12 月 31 日			
	当期佣金	占当期佣金总量的比例	期末应付佣金余额	占期末应付佣金总额的比例
华泰证券	11,806.55	100.00%	5,331.67	100.00%

注：

1. 上述佣金按市场佣金率计算。
2. 该类佣金协议的服务范围还包括佣金收取方为本基金提供的证券投资研究成果和市场信息服务等。

7.4.10.2 关联方报酬

7.4.10.2.1 基金管理费

单位：人民币元

项目	本期 2022 年 1 月 1 日至 2022 年 12 月 31 日	上年度可比期间 2021 年 1 月 1 日至 2021 年 12 月 31 日
当期发生的基金应支付的管理费	828,030.96	739,435.63
其中：支付销售机构的客户维护费	-	-

注：支付基金管理人南方基金的管理人报酬按前一日基金资产净值 0.50% 的年费率计提，逐日累计至每月月底，按月支付。其计算公式为：

$$\text{日管理人报酬} = \text{前一日基金资产净值} \times 0.50\% / \text{当年天数}。$$

7.4.10.2.2 基金托管费

单位：人民币元

项目	本期 2022 年 1 月 1 日至 2022 年 12 月 31 日	上年度可比期间 2021 年 1 月 1 日至 2021 年 12 月 31 日
当期发生的基金应支付的托管费	165,606.09	147,887.19

注：支付基金托管人中国建设银行的托管费按前一日基金资产净值 0.10% 的年费率计提，逐日累计至每月月底，按月支付。其计算公式为：

$$\text{日托管费} = \text{前一日基金资产净值} \times 0.10\% / \text{当年天数}。$$

7.4.10.2.3 销售服务费

无。

7.4.10.3 与关联方进行银行间同业市场的债券（含回购）交易

本基金本报告期内及上年度可比期间无与关联方进行银行间同业市场的债券（含回购）交易。

7.4.10.4 报告期内转融通证券出借业务发生重大关联交易事项的说明

7.4.10.4.1 与关联方通过约定申报方式进行的适用固定期限费率的证券出借业务的情况

本基金本报告期内及上年度可比期间无与关联方通过约定申报方式进行的适用固定期限费率的证券出借业务的情况。

7.4.10.4.2 与关联方通过约定申报方式进行的适用市场化期限费率的证券出借业务的情况

本基金本报告期内及上年度可比期间无与关联方通过约定申报方式进行的适用市场化期限费率的证券出借业务的情况。

7.4.10.5 各关联方投资本基金的情况

7.4.10.5.1 报告期内基金管理人运用固有资金投资本基金的情况

无。

7.4.10.5.2 报告期末除基金管理人之外的其他关联方投资本基金的情况

份额单位：份

关联方名称	本期末 2022 年 12 月 31 日		上年度末 2021 年 12 月 31 日	
	持有的基金份额	持有的基金份额占基金总份额的比例	持有的基金份额	持有的基金份额占基金总份额的比例
华泰证券股份有限公司	440,300.00	0.52%	-	-
南方上证 380 交易型开放式指数证券投资基金联	73,036,841.00	86.49%	58,490,941.00	85.45%

接基金				
-----	--	--	--	--

注：南方上证 380ETF 联接基金和华泰证券投资本基金适用的认(申)购/赎回费率按照本基金招募说明书的规定执行。

7.4.10.6 由关联方保管的银行存款余额及当期产生的利息收入

单位：人民币元

关联方名称	本期 2022 年 1 月 1 日至 2022 年 12 月 31 日		上年度可比期间 2021 年 1 月 1 日至 2021 年 12 月 31 日	
	期末余额	当期利息收入	期末余额	当期利息收入
建设银行	916,187.35	2,726.17	766,901.85	2,315.50

注：本基金由基金托管人中国建设银行保管的银行存款，按银行约定利率计息。

7.4.10.7 本基金在承销期内参与关联方承销证券的情况

单位：人民币元

本期 2022 年 1 月 1 日至 2022 年 12 月 31 日					
关联方名称	证券代码	证券名称	发行方式	基金在承销期内买入	
				数量（单位：股/张）	总金额
华泰联合	113062	常银转债	配债	2,610	261,000.00
华泰联合	113055	成银转债	配债	2,300	230,000.00
华泰联合	688046	药康生物	网下申购	5,112	115,173.36
华泰联合	688048	长光华芯	网下申购	1,240	100,192.00
华泰联合	113650	博 22 转债	配债	180	18,000.00
华泰联合	113659	莱克转债	配债	110	11,000.00
兴业证券	113653	永 22 转债	配债	170	17,000.00
兴业证券	603280	南方路机	网下申购	363	8,621.25

上年度可比期间 2021 年 1 月 1 日至 2021 年 12 月 31 日					
关联方名称	证券代码	证券名称	发行方式	基金在承销期内买入	
				数量（单位：股/张）	总金额
华泰联合	688246	嘉和美康	网下申购	2,302	90,929.00
华泰联合	688192	迪哲医药	网下申购	1,617	85,021.86
华泰联合	688350	富淼科技	网下申购	2,552	34,656.16
华泰联合	688613	奥精医疗	网下申购	2,088	34,305.84
华泰联合	688161	威高骨科	网下申购	918	33,249.96
华泰联合	688097	博众精工	网下申购	2,863	32,266.01
华泰联合	688633	星球石墨	网下申购	934	31,401.08
华泰联合	605499	东鹏饮料	网下申购	632	29,242.64
华泰联合	688260	昀冢科技	网下申购	2,990	28,793.70
华泰联合	688314	康拓医疗	网下申购	1,085	18,813.90
华泰联合	605389	长龄液压	网下申购	356	14,026.40

华泰联合	605208	永茂泰	网下申购	801	10,733.40
兴业证券	688639	华恒生物	网下申购	1,534	35,527.44
兴业证券	688195	腾景科技	网下申购	2,294	31,198.40
兴业证券	688597	煜邦电力	网下申购	3,907	22,973.16
兴业证券	605298	必得科技	网下申购	391	6,252.09
兴业证券	605086	龙高股份	网下申购	443	5,696.98

7.4.10.8 其他关联交易事项的说明

无。

7.4.11 利润分配情况——固定净值型货币市场基金之外的基金

本基金本报告期内未进行利润分配。

7.4.12 期末（2022 年 12 月 31 日）本基金持有的流通受限证券

7.4.12.1 因认购新发/增发证券而于期末持有的流通受限证券

金额单位：人民币元

7.4.12.1.1 受限证券类别：股票										
证券代码	证券名称	成功认购日	受限期	流通受限类型	认购价格	期末估值单价	数量（单位：股）	期末成本总额	期末估值总额	备注
600459	贵研铂业	2022 年 12 月 22 日	1 个月内（含）	配股未上市	10.91	15.74	4,599	50,175.09	72,388.26	-
7.4.12.1.2 受限证券类别：债券										
证券代码	证券名称	成功认购日	受限期	流通受限类型	认购价格	期末估值单价	数量（单位：张）	期末成本总额	期末估值总额	备注
-	-	-	-	-	-	-	-	-	-	-

7.4.12.2 期末持有的暂时停牌等流通受限股票

本基金本报告期末未持有暂时停牌等流通受限股票。

7.4.12.3 期末债券正回购交易中作为抵押的债券

7.4.12.3.1 银行间市场债券正回购

本基金本报告期末无因银行间市场债券正回购交易而抵押的债券。

7.4.12.3.2 交易所市场债券正回购

无。

7.4.12.4 期末参与转融通证券出借业务的证券

本基金本报告期末无参与转融通证券出借业务的证券。

7.4.13 金融工具风险及管理

7.4.13.1 风险管理政策和组织架构

本基金是指数型基金，紧密跟踪上证 380 指数，具有与标的指数以及标的指数所代表的股票市场相似的风险收益特征，属于证券投资基金中风险较高、收益较高的品种。本基金以标的指数成份股、备选成份股为主要投资对象。本基金采用完全复制法，跟踪上证 380 指数，以完全按照标的指数成份股组成及其权重构建基金股票投资组合为原则，进行被动式指数化投资。股票在投资组合中的权重原则上根据标的指数成份股及其权重的变动而进行相应调整。但在因特殊情况（如流动性不足等）导致无法获得足够数量的股票时，基金管理人将搭配使用其他合理方法进行适当的替代，力求与标的指数的跟踪偏离度与跟踪误差的最小化。

本基金的基金管理人奉行全面风险管理体系的建设，建立了以风险控制委员会为核心的、由督察长、风险控制委员会、监察稽核部、风险管理部和相关业务部门构成的四级风险管理架构体系。本基金的基金管理人在董事会下设立合规与风险管理委员会，负责制定风险管理的宏观政策，审议通过风险控制的总体措施等，在管理层层面设立风险控制委员会，讨论和制定公司日常经营过程中风险防范和控制措施，在业务操作层面风险管理职责主要由监察稽核部和风险管理部负责，协调并与各部门合作完成运作风险管理以及进行投资风险分析与绩效评估，督察长负责组织指导监察稽核工作。

本基金的基金管理人对于金融工具的风险管理方法主要是通过定性分析和定量分析的方法去估测各种风险产生的可能损失。从定性分析的角度出发，判断风险损失的严重程度和出现同类风险损失的频度。而从定量分析的角度出发，根据本基金的投资目标，结合基金资产所运用金融工具特征通过特定的风险量化指标、模型，日常的量化报告，确定风险损失的限度和相应置信程度，及时可靠地对各种风险进行监督、检查和评估，并通过相应决策，将风险控制在此可承受的范围内。

7.4.13.2 信用风险

信用风险是指基金在交易过程中因交易对手未履行合约责任，或者基金所投资证券之发行人出现违约、拒绝支付到期本息等情况，导致基金资产损失和收益变化的风险。

本基金的基金管理人在交易前对交易对手的资信状况进行了充分的评估。本基金的银行存款存放在本基金的托管人中国建设银行，因而与银行存款相关的信用风险不重大。本基金在交易所进行的交易均以中国证券登记结算有限责任公司为交易对手完成证券交收和款项清算，违约风险可能性很小，在银行间同业市场进行交易前均对交易对手进行信用评估并对证券交割方式进行限制以控制相应的信用风险。

本基金的基金管理人建立了信用风险管理流程，通过对投资品种信用等级评估来控制证券发行人的信用风险。信用等级评估以内部信用评级为主，外部信用评级为辅。内部债券信用评级主要考察发行人的经营风险、财务风险和流动性风险，以及信用产品的条款和担保人

的情况等。此外，本基金的基金管理人根据信用产品的内部评级，通过单只信用产品投资占基金资产净值的比例及占发行量的比例进行控制，通过分散化投资以分散信用风险。

于本年度末，本基金无债券投资（上年度末：本基金持有的除国债、央行票据和政策性金融债以外的债券占基金资产净值的比例为 0.02%）。

7.4.13.3 流动性风险

流动性风险是指基金在履行与金融负债有关的义务时遇到资金短缺的风险。本基金的流动性风险来自调整基金投资组合时，由于部分成份股流动性差，导致本基金难以及时完成组合调整，或承受较大市场冲击成本，从而造成基金投资组合收益偏离标的指数收益的风险。

本基金将根据风险管理的原则，以套期保值为目的投资股指期货，以对冲系统性风险和某些特殊情况下的流动性风险等，主要采用流动性好、交易活跃的股指期货合约，通过多头或空头套期保值等策略进行套期保值操作。本基金力争利用股指期货的杠杆作用，降低股票仓位频繁调整的交易成本和跟踪误差，达到有效跟踪标的指数的目的。

于本年度末，本基金所承担的全部金融负债的合约约定到期日均为一个月以内且不计息。本基金赎回基金份额采用一篮子股票形式，流动性风险相对较低。

7.4.13.3.1 报告期内本基金组合资产的流动性风险分析

本基金的基金管理人在基金运作过程中严格按照《公开募集证券投资基金运作管理办法》及《公开募集开放式证券投资基金流动性风险管理规定》等法规的要求对本基金组合资产的流动性风险进行管理，通过独立的风险管理部门对本基金的组合持仓集中度指标、流通受限的投资品种比例以及组合在短期内变现能力的综合指标等流动性指标进行持续的监测和分析。

本基金所持部分证券在证券交易所上市，其余亦可在银行间同业市场交易，部分基金资产流通暂时受限制不能自由转让的情况参见附注“期末本基金持有的流通受限证券”。此外，如根据基金合同的规定，本基金可通过卖出回购金融资产方式借入短期资金应对流动性需求，其上限一般不超过基金持有的债券投资的公允价值。本基金主动投资于流动性受限资产的市值合计不得超过基金资产净值的 15%。于本年度末，本基金无流动性受限资产。

同时，基金管理人通过合理分散逆回购交易的到期日与交易对手的集中度，按照穿透原则对交易对手的财务状况、偿付能力及杠杆水平等进行必要的尽职调查与严格的准入管理，以及对不同的交易对手实施交易额度管理并进行动态调整等措施严格管理逆回购交易的流动性风险和交易对手风险。此外，基金管理人建立了逆回购交易质押品管理制度，根据质押品的资质确定质押率水平，持续监测质押品的风险状况与价值变动以确保质押品按公允价值计算足额，并在与私募类证券资管产品及中国证监会认定的其他主体为交易对手开展逆回购交易时，可接受质押品的资质要求与基金合同约定的投资范围保持一致。

7.4.13.4 市场风险

市场风险是指基金所持金融工具的公允价值或未来现金流量因所处市场各类价格因素的变动而发生波动的风险，包括利率风险、外汇风险和其他价格风险。

7.4.13.4.1 利率风险

利率风险是指金融工具的公允价值或未来现金流量受市场利率变动而发生波动的风险。利率敏感性金融工具均面临由于市场利率上升而导致公允价值下降的风险，其中浮动利率类金融工具还面临每个付息期间结束根据市场利率重新定价时对于未来现金流影响的风险。

本基金的基金管理人定期对本基金面临的利率敏感性缺口进行监控，并通过调整投资组合的久期等方法对上述利率风险进行管理。

本基金持有及承担的大部分金融资产和金融负债不计息，因此本基金的收入及经营活动的现金流量在很大程度上独立于市场利率变化。本基金持有的利率敏感性资产主要为银行存款、结算备付金和存出保证金等。

7.4.13.4.1.1 利率风险敞口

单位：人民币元

本期末 2022 年 12 月 31 日	1 年以内	1-5 年	5 年以上	不计息	合计
资产					
银行存款	916,187.35	-	-	-	916,187.35
结算备付金	494,133.96	-	-	-	494,133.96
存出保证金	978.51	-	-	164,483.20	165,461.71
交易性金融资产	-	-	-	163,783,602.37	163,783,602.37
衍生金融资产	-	-	-	-	-
买入返售金融资产	-	-	-	-	-
债权投资	-	-	-	-	-
其他债权投资	-	-	-	-	-
其他权益工具投资	-	-	-	-	-
应收清算款	-	-	-	650.21	650.21
应收股利	-	-	-	-	-
应收申购款	-	-	-	-	-
递延所得税资产	-	-	-	-	-
其他资产	-	-	-	-	-
资产总计	1,411,299.82	-	-	163,948,735.	165,360,035.

				78	60
负债					
短期借款	-	-	-	-	-
交易性金融 负债	-	-	-	-	-
衍生金融负 债	-	-	-	-	-
卖出回购金 融资产款	-	-	-	-	-
应付清算款	-	-	-	-	-
应付赎回款	-	-	-	-	-
应付管理人 报酬	-	-	-	70,460.18	70,460.18
应付托管费	-	-	-	14,092.02	14,092.02
应付销售服 务费	-	-	-	-	-
应付投资顾 问费	-	-	-	-	-
应交税费	-	-	-	0.17	0.17
应付利润	-	-	-	-	-
递延所得税 负债	-	-	-	-	-
其他负债	-	-	-	189,983.57	189,983.57
负债总计	-	-	-	274,535.94	274,535.94
利率敏感度 缺口	1,411,299.82	-	-	163,674,199. 84	165,085,499. 66
上年度末 2021 年 12 月 31 日	1 年以内	1-5 年	5 年以上	不计息	合计
资产					
银行存款	766,901.85	-	-	-	766,901.85
结算备付金	970,554.74	-	-	-	970,554.74
存出保证金	1,875.20	-	-	204,562.40	206,437.60
交易性金融 资产	-	-	24,000.00	157,467,141. 16	157,491,141. 16
衍生金融资 产	-	-	-	-	-
买入返售金 融资产	-	-	-	-	-
债权投资	-	-	-	-	-
其他债权投 资	-	-	-	-	-
其他权益工	-	-	-	-	-

具投资					
应收清算款	-	-	-	74,460.80	74,460.80
应收股利	-	-	-	-	-
应收申购款	-	-	-	-	-
递延所得税资产	-	-	-	-	-
其他资产	-	-	-	422.14	422.14
资产总计	1,739,331.79	-	24,000.00	157,746,586.50	159,509,918.29
负债					
短期借款	-	-	-	-	-
交易性金融负债	-	-	-	-	-
衍生金融负债	-	-	-	-	-
卖出回购金融资产款	-	-	-	-	-
应付清算款	-	-	-	-	-
应付赎回款	-	-	-	-	-
应付管理人报酬	-	-	-	69,263.46	69,263.46
应付托管费	-	-	-	13,852.70	13,852.70
应付销售服务费	-	-	-	-	-
应付投资顾问费	-	-	-	-	-
应交税费	-	-	-	6,564.90	6,564.90
应付利润	-	-	-	-	-
递延所得税负债	-	-	-	-	-
其他负债	-	-	-	195,331.67	195,331.67
负债总计	-	-	-	285,012.73	285,012.73
利率敏感度缺口	1,739,331.79	-	24,000.00	157,461,573.77	159,224,905.56

注：表中所示为本基金资产及负债的账面价值，并按照合约规定的利率重新定价日或到期日孰早者予以分类。

7.4.13.4.1.2 利率风险的敏感性分析

假设	除市场利率以外的其他市场变量保持不变		
分析	相关风险变量的变动	对资产负债表日基金资产净值的影响金额（单位：人民币元）	
		本期末（2022年12月31日）	上年度末（2021年12月31日）

	1.市场利率平行上升 25 个基点	0.00	-338.41
	2.市场利率平行下降 25 个基点	0.00	344.13

7.4.13.4.2 外汇风险

外汇风险是指金融工具的公允价值或未来现金流量因外汇汇率变动而发生波动的风险。本基金的所有资产及负债以人民币计价，因此无重大外汇风险。

7.4.13.4.2.1 外汇风险敞口

不适用。

7.4.13.4.3 其他价格风险

其他价格风险是指基金所持金融工具的公允价值或未来现金流量因除市场利率和外汇汇率以外的市场价格因素变动而发生波动的风险。本基金主要投资于证券交易所上市交易的股票，所面临的其他价格风险来源于单个证券发行主体自身经营情况或特殊事项的影响，也可能来源于证券市场整体波动的影响。

本基金采用完全复制法，跟踪上证 380 指数，以完全按照标的指数成份股组成及其权重构建基金股票投资组合为原则，通过指数化分散投资降低其他价格风险。本基金投资组合中，上证 380 指数成份股和备选成份股股票投资比例不低于基金资产净值的 95%，权证、股指期货及其他金融工具的投资比例依照法律法规或监管机构的规定执行。此外，本基金的基金管理人每日对本基金所持有的证券价格实施监控，定期运用多种定量方法对基金进行风险度量，来测试本基金面临的潜在价格风险，及时可靠地对风险进行跟踪和控制。

7.4.13.4.3.1 其他价格风险敞口

单位：人民币元

项目	本期末 2022 年 12 月 31 日		上年度末 2021 年 12 月 31 日	
	公允价值	占基金资产净值比例(%)	公允价值	占基金资产净值比例(%)
交易性金融资产-股票投资	163,783,602.37	99.21	157,467,141.16	98.90
交易性金融资产-基金投资	-	-	-	-
交易性金融资产-贵金属投资	-	-	-	-
衍生金融资产-权证投资	-	-	-	-
其他	-	-	-	-
合计	163,783,602.37	99.21	157,467,141.16	98.90

注：其他包含在期货交易所交易的期货投资。在当日无负债结算制度下，期货投资与相关的期货暂收款(结算所得的持仓损益)之间按抵销后的净额为 0。

7.4.13.4.3.2 其他价格风险的敏感性分析

假设	除业绩比较基准以外的其他市场变量保持不变		
分析	相关风险变量的变动	对资产负债表日基金资产净值的影响金额（单位：人民币元）	
		本期末（2022 年 12 月 31 日）	上年度末（2021 年 12 月 31 日）
	1.组合自身基准上升 5%	8,223,786.12	7,915,186.03
	2.组合自身基准下降 5%	-8,223,786.12	-7,915,186.03

7.4.14 公允价值

7.4.14.1 金融工具公允价值计量的方法

公允价值计量结果所属的层次，由对公允价值计量整体而言具有重要意义的输入值所属的最低层次决定：

第一层次：相同资产或负债在活跃市场上未经调整的报价。

第二层次：除第一层次输入值外相关资产或负债直接或间接可观察的输入值。

第三层次：相关资产或负债的不可观察输入值。

7.4.14.2 持续的以公允价值计量的金融工具

7.4.14.2.1 各层次金融工具的公允价值

单位：人民币元

公允价值计量结果所属的层次	本期末 2022 年 12 月 31 日	上年度末 2021 年 12 月 31 日
第一层次	163,711,214.11	156,846,972.14
第二层次	72,388.26	327,725.16
第三层次	-	316,443.86
合计	163,783,602.37	157,491,141.16

7.4.14.2.2 公允价值所属层次间的重大变动

本基金以导致各层次之间转换的事项发生日为确认各层次之间转换的时点。

对于证券交易所上市的股票和债券，若出现重大事项停牌、交易不活跃（包括涨跌停时的交易不活跃）、或属于非公开发行等情况，本基金不会于停牌日至交易恢复活跃日期间、交易不活跃期间及限售期间将相关股票和债券的公允价值列入第一层次；并根据估值调整中采用的不可观察输入值对于公允价值的影响程度，确定相关股票和债券的公允价值应属第二层次还是第三层次。

7.4.14.2.3 第三层次公允价值余额及变动情况

7.4.14.2.3.1 第三层次公允价值余额及变动情况

单位：人民币元

项目	本期 2022 年 1 月 1 日至 2022 年 12 月 31 日		
	交易性金融资产		合计
	债券投资	股票	
期初余额	-	316,443.86	316,443.86
当期购买	-	-	-
当期出售/结算	-	-	-
转入第三层次	-	-	-
转出第三层次	-	251,905.46	251,905.46
当期利得或损失总额	-	-64,538.40	-64,538.40
其中：计入损益的利得或损失	-	-64,538.40	-64,538.40
计入其他综合收益的利得或损失	-	-	-
期末余额	-	-	-
期末仍持有的第三层次金融资产计入本期损益的未实现利得或损失的变动——公允价值变动损益	-	-	-
项目	上年度可比同期 2021 年 1 月 1 日至 2021 年 12 月 31 日		
	交易性金融资产		合计
	债券投资	股票	
期初余额	-	-	-
当期购买	-	123,289.84	123,289.84
当期出售/结算	-	-	-
转入第三层次	-	-	-
转出第三层次	-	-	-
当期利得或损失总额	-	193,154.02	193,154.02
其中：计入损益的利得或损失	-	193,154.02	193,154.02
计入其他综合收益的利得或损失	-	-	-
期末余额	-	316,443.86	316,443.86
期末仍持有的第三层次金融资产计入本期损益的未实现利得或损失的变动——公允价值变动损益	-	193,154.02	193,154.02

于本年度末，本基金持有的第三层次的交易性金融资产均为证券交易所上市交易但尚在限售期内的股票投资。于本年度，本基金从第三层次转出的交易性金融资产均为限售期结束可正常交易的股票投资。计入损益的利得或损失分别计入利润表中的公允价值变动损益、投资收益等项目。

7.4.14.2.3.2 使用重要不可观察输入值的第三层次公允价值计量的情况

单位：人民币元

项目	本期末公允价值	采用的估值技术	不可观察输入值		
			名称	范围/加权平均值	与公允价值之间的关系
限售股票	-	-	-	-	-

项目	上年度末公允价值	采用的估值技术	不可观察输入值		
			名称	范围/加权平均值	与公允价值之间的关系
限售股票	316,443.86	平均价格亚式期权模型	预期波动率	0.2899~0.5187	负相关

7.4.14.3 非持续的以公允价值计量的金融工具的说明

于本年度末，本基金未持有非持续的以公允价值计量的金融资产(上年度末：同)。

7.4.14.4 不以公允价值计量的金融工具的相关说明

不以公允价值计量的金融资产和负债主要包括应收款项和其他金融负债，其账面价值与公允价值相差很小。

7.4.15 有助于理解和分析会计报表需要说明的其他事项

(1) 基金申购款

于本年度，本基金申购基金份额的对价总额为 67,958,893.42 元(上年度：99,709,177.27 元)，其中包括以股票支付的申购款 67,530,669.14 元和以现金支付的申购款 428,224.28 元(上年度：其中包括以股票支付的申购款 98,891,302.24 元和以现金支付的申购款 817,875.03 元)。

(2) 除基金申购款外，截至资产负债表日本基金无需要说明的其他重要事项。

§ 8 投资组合报告

8.1 期末基金资产组合情况

金额单位：人民币元

序号	项目	金额(元)	占基金总资产的比例(%)
1	权益投资	163,783,602.37	99.05
	其中：股票	163,783,602.37	99.05
2	基金投资	-	-
3	固定收益投资	-	-
	其中：债券	-	-

	资产支持证券	-	-
4	贵金属投资	-	-
5	金融衍生品投资	-	-
6	买入返售金融资产	-	-
	其中: 买断式回购的买入返售金融资产	-	-
7	银行存款和结算备付金合计	1,410,321.31	0.85
8	其他资产	166,111.92	0.10
9	合计	165,360,035.60	100.00

注: 上表中的股票投资项含可退替代款估值增值, 而下表中的合计项中不含可退替代款估值增值;

8.2 期末按行业分类的股票投资组合

8.2.1 期末指数投资按行业分类的境内股票投资组合

代码	行业类别	公允价值 (元)	占基金资产净值比例 (%)
A	农、林、牧、渔业	-	-
B	采矿业	9,185,348.47	5.56
C	制造业	86,022,623.99	52.11
D	电力、热力、燃气及水生产和供应业	6,591,122.20	3.99
E	建筑业	4,004,389.44	2.43
F	批发和零售业	7,293,057.28	4.42
G	交通运输、仓储和邮政业	10,532,448.46	6.38
H	住宿和餐饮业	1,914,436.40	1.16
I	信息传输、软件和信息技术服务业	11,913,504.33	7.22
J	金融业	14,666,109.13	8.88
K	房地产业	4,796,544.59	2.91
L	租赁和商务服务业	1,353,112.52	0.82
M	科学研究和技术服务业	2,113,368.81	1.28
N	水利、环境和公共设施管理业	1,474,324.14	0.89
O	居民服务、修理和其他服务业	-	-
P	教育	-	-
Q	卫生和社会工作	-	-
R	文化、体育和娱乐业	1,344,528.13	0.81
S	综合	578,684.48	0.35
	合计	163,783,602.37	99.21

8.2.2 期末积极投资按行业分类境内股票投资组合

本基金本报告期末未持有积极投资的股票。

8.2.3 报告期末按行业分类的港股通投资股票投资组合

本基金本报告期末未持有港股通投资股票。

8.3 期末按公允价值占基金资产净值比例大小排序的所有股票投资明细

8.3.1 报告期末指数投资按公允价值占基金资产净值比例大小排序的所有股票投资明细

金额单位：人民币元

序号	股票代码	股票名称	数量（股）	公允价值(元)	占基金资产 净值比例 (%)
1	601229	上海银行	439,600	2,598,036.00	1.57
2	600256	广汇能源	203,200	1,832,864.00	1.11
3	601006	大秦铁路	262,900	1,756,172.00	1.06
4	601138	工业富联	175,600	1,612,008.00	0.98
5	600233	圆通速递	76,000	1,526,840.00	0.92
6	600015	华夏银行	281,400	1,460,466.00	0.88
7	688777	中控技术	15,364	1,395,512.12	0.85
8	603613	国联股份	15,504	1,371,173.76	0.83
9	688122	西部超导	14,376	1,361,263.44	0.82
10	601825	沪农商行	213,200	1,253,616.00	0.76
11	600885	宏发股份	36,926	1,233,697.66	0.75
12	600079	人福医药	50,500	1,206,445.00	0.73
13	600754	锦江酒店	20,200	1,178,670.00	0.71
14	600845	宝信软件	26,024	1,165,875.20	0.71
15	601555	东吴证券	177,100	1,156,463.00	0.70
16	688036	传音控股	14,128	1,123,458.56	0.68
17	601058	赛轮轮胎	108,340	1,085,566.80	0.66
18	603605	珀莱雅	6,280	1,051,774.40	0.64
19	603688	石英股份	8,000	1,050,560.00	0.64
20	688390	固德威	3,181	1,027,749.29	0.62
21	603939	益丰药房	16,002	1,021,567.68	0.62
22	600536	中国软件	17,440	1,017,275.20	0.62
23	603833	欧派家居	8,100	984,393.00	0.60
24	601077	渝农商行	273,600	965,808.00	0.59
25	600563	法拉电子	6,027	963,596.76	0.58
26	600674	川投能源	78,700	962,501.00	0.58
27	603816	顾家家居	21,766	929,625.86	0.56
28	600160	巨化股份	59,600	924,396.00	0.56
29	600332	白云山	31,000	923,490.00	0.56
30	600039	四川路桥	82,586	918,356.32	0.56
31	601128	常熟银行	121,119	914,448.45	0.55
32	600153	建发股份	66,400	906,360.00	0.55
33	603899	晨光股份	16,442	903,981.16	0.55

34	688099	晶晨股份	12,754	899,284.54	0.54
35	600559	老白干酒	32,359	890,843.27	0.54
36	603596	伯特利	10,900	869,820.00	0.53
37	600392	盛和资源	61,960	867,440.00	0.53
38	601168	西部矿业	84,300	859,860.00	0.52
39	600486	扬农化工	8,267	858,941.30	0.52
40	600027	华电国际	144,100	847,308.00	0.51
41	600862	中航高科	37,000	824,730.00	0.50
42	688385	复旦微电	11,706	817,195.86	0.50
43	601799	星宇股份	6,400	815,168.00	0.49
44	600177	雅戈尔	122,700	776,691.00	0.47
45	601677	明泰铝业	42,700	774,578.00	0.47
46	600705	中航产融	234,200	768,176.00	0.47
47	603737	三棵树	6,716	764,482.28	0.46
48	600348	华阳股份	53,200	758,100.00	0.46
49	600026	中远海能	61,500	741,075.00	0.45
50	600338	西藏珠峰	32,320	740,774.40	0.45
51	600183	生益科技	51,400	740,674.00	0.45
52	600258	首旅酒店	29,668	735,766.40	0.45
53	600549	厦门钨业	37,600	735,080.00	0.45
54	600061	国投资本	113,600	725,904.00	0.44
55	600018	上港集团	133,800	714,492.00	0.43
56	688598	金博股份	3,238	710,676.24	0.43
57	601997	贵阳银行	129,300	709,857.00	0.43
58	601898	中煤能源	80,900	697,358.00	0.42
59	688536	思瑞浦	2,504	689,626.64	0.42
60	688301	奕瑞科技	1,500	686,820.00	0.42
61	600325	华发股份	74,900	678,594.00	0.41
62	601998	中信银行	135,400	674,292.00	0.41
63	603198	迎驾贡酒	10,700	671,746.00	0.41
64	688516	奥特维	3,323	667,923.00	0.40
65	600529	山东药玻	23,480	666,832.00	0.40
66	603233	大参林	16,819	666,032.40	0.40
67	601666	平煤股份	61,411	663,852.91	0.40
68	600704	物产中大	137,800	662,818.00	0.40
69	600803	新奥股份	41,150	662,515.00	0.40
70	601198	东兴证券	85,800	662,376.00	0.40
71	600655	豫园股份	86,200	655,982.00	0.40
72	600711	盛屯矿业	111,100	654,379.00	0.40
73	600879	航天电子	96,200	654,160.00	0.40
74	603658	安图生物	10,400	643,240.00	0.39
75	600415	小商品城	121,300	635,612.00	0.39
76	603267	鸿远电子	6,240	631,238.40	0.38

77	688116	天奈科技	8,179	630,928.06	0.38
78	600596	新安股份	40,569	614,214.66	0.37
79	600170	上海建工	236,100	613,860.00	0.37
80	688556	高测股份	8,068	605,261.36	0.37
81	600236	桂冠电力	104,550	602,208.00	0.36
82	601577	长沙银行	88,900	600,964.00	0.36
83	603712	七一二	17,100	597,132.00	0.36
84	601216	君正集团	149,200	595,308.00	0.36
85	603444	吉比特	1,900	594,396.00	0.36
86	600583	海油工程	97,700	592,062.00	0.36
87	603236	移远通信	5,828	587,578.96	0.36
88	688002	睿创微纳	15,753	585,854.07	0.35
89	603127	昭衍新药	9,933	580,186.53	0.35
90	600673	东阳光	66,592	578,684.48	0.35
91	600380	健康元	51,086	576,760.94	0.35
92	600056	中国医药	33,024	569,003.52	0.34
93	600985	淮北矿业	43,900	561,920.00	0.34
94	600008	首创环保	194,740	551,114.20	0.33
95	600369	西南证券	146,900	550,875.00	0.33
96	601222	林洋能源	63,700	547,183.00	0.33
97	600372	中航电子	34,100	544,577.00	0.33
98	600998	九州通	41,400	539,856.00	0.33
99	601880	辽港股份	332,900	539,298.00	0.33
100	600185	格力地产	51,600	538,188.00	0.33
101	600481	双良节能	41,400	535,716.00	0.32
102	603338	浙江鼎力	11,178	534,867.30	0.32
103	600435	北方导航	46,100	534,760.00	0.32
104	688139	海尔生物	8,408	532,226.40	0.32
105	688200	华峰测控	1,924	531,928.28	0.32
106	603027	千禾味业	25,395	527,708.10	0.32
107	603883	老百姓	12,948	524,005.56	0.32
108	600378	昊华科技	12,100	519,211.00	0.31
109	603858	步长制药	24,512	514,997.12	0.31
110	603713	密尔克卫	4,400	513,304.00	0.31
111	600820	隧道股份	97,300	512,771.00	0.31
112	605111	新洁能	6,600	512,028.00	0.31
113	600057	厦门象屿	49,800	511,446.00	0.31
114	603893	瑞芯微	7,400	509,194.00	0.31
115	600580	卧龙电驱	40,682	506,897.72	0.31
116	603599	广信股份	17,240	506,856.00	0.31
117	600848	上海临港	42,300	504,216.00	0.31
118	603678	火炬电子	12,200	499,468.00	0.30
119	600021	上海电力	49,800	498,498.00	0.30

120	688779	长远锂科	34,003	496,103.77	0.30
121	688066	航天宏图	5,784	494,532.00	0.30
122	600179	安通控股	149,700	492,513.00	0.30
123	600110	诺德股份	61,789	491,222.55	0.30
124	600755	厦门国贸	68,088	486,148.32	0.29
125	600316	洪都航空	19,100	481,129.00	0.29
126	603885	吉祥航空	29,340	474,721.20	0.29
127	601231	环旭电子	29,226	474,337.98	0.29
128	601992	金隅集团	184,300	468,122.00	0.28
129	603927	中科软	15,720	465,469.20	0.28
130	601717	郑煤机	40,800	455,328.00	0.28
131	688700	东威科技	3,167	453,356.05	0.27
132	600641	万业企业	25,440	451,051.20	0.27
133	603129	春风动力	4,000	450,080.00	0.27
134	600801	华新水泥	30,100	446,082.00	0.27
135	600566	济川药业	16,300	443,686.00	0.27
136	601001	晋控煤业	37,000	442,520.00	0.27
137	600171	上海贝岭	25,220	439,584.60	0.27
138	688707	振华新材	9,729	437,318.55	0.26
139	603218	日月股份	21,500	436,450.00	0.26
140	603005	晶方科技	23,180	429,989.00	0.26
141	600282	南钢股份	136,300	429,345.00	0.26
142	600970	中材国际	50,080	426,681.60	0.26
143	601866	中远海发	175,300	424,226.00	0.26
144	601665	齐鲁银行	101,200	422,004.00	0.26
145	601908	京运通	64,000	420,480.00	0.25
146	601567	三星医疗	31,183	420,346.84	0.25
147	603568	伟明环保	22,452	416,035.56	0.25
148	600498	烽火通信	31,500	413,910.00	0.25
149	603000	人民网	24,500	413,315.00	0.25
150	688202	美迪西	1,918	410,241.02	0.25
151	688188	柏楚电子	1,864	404,637.12	0.25
152	600123	兰花科创	30,300	404,202.00	0.24
153	603588	高能环境	40,524	398,756.16	0.24
154	600323	瀚蓝环境	21,577	398,311.42	0.24
155	600773	西藏城投	21,700	393,855.00	0.24
156	600663	陆家嘴	40,140	390,963.60	0.24
157	600895	张江高科	34,200	387,828.00	0.23
158	603707	健友股份	21,415	386,326.60	0.23
159	600586	金晶科技	44,300	385,853.00	0.23
160	600363	联创光电	16,100	383,341.00	0.23
161	603305	旭升集团	11,820	381,076.80	0.23
162	603505	金石资源	9,618	381,065.16	0.23

163	600582	天地科技	73,260	380,952.00	0.23
164	688208	道通科技	11,965	377,495.75	0.23
165	600916	中国黄金	29,700	375,408.00	0.23
166	603279	景津装备	12,720	374,985.60	0.23
167	603690	至纯科技	9,900	374,616.00	0.23
168	600507	方大特钢	61,903	372,656.06	0.23
169	603128	华贸物流	34,670	372,355.80	0.23
170	600562	国睿科技	21,900	371,205.00	0.22
171	688017	绿的谐波	3,827	370,377.06	0.22
172	688690	纳微科技	7,139	369,586.03	0.22
173	601018	宁波港	103,200	369,456.00	0.22
174	600329	达仁堂	12,695	369,424.50	0.22
175	603225	新凤鸣	33,772	367,439.36	0.22
176	600452	涪陵电力	24,318	367,201.80	0.22
177	688016	心脉医疗	1,937	366,170.48	0.22
178	603565	中谷物流	25,132	365,419.28	0.22
179	600483	福能股份	34,500	365,010.00	0.22
180	603866	桃李面包	23,598	363,409.20	0.22
181	600116	三峡水利	42,300	362,511.00	0.22
182	600273	嘉化能源	43,300	362,421.00	0.22
183	600409	三友化工	54,761	361,970.21	0.22
184	688083	中望软件	1,859	361,724.22	0.22
185	688388	嘉元科技	8,060	361,491.00	0.22
186	601000	唐山港	130,932	358,753.68	0.22
187	600389	江山股份	8,100	357,048.00	0.22
188	600064	南京高科	53,600	354,296.00	0.21
189	600567	山鹰国际	142,847	354,260.56	0.21
190	603529	爱玛科技	7,680	352,281.60	0.21
191	688298	东方生物	4,537	349,848.07	0.21
192	600216	浙江医药	29,835	348,771.15	0.21
193	688019	安集科技	1,928	347,040.00	0.21
194	600782	新钢股份	84,600	346,014.00	0.21
195	601965	中国汽研	17,700	343,026.00	0.21
196	603008	喜临门	12,000	342,600.00	0.21
197	600206	有研新材	26,200	336,408.00	0.20
198	600667	太极实业	65,195	336,406.20	0.20
199	601187	厦门银行	58,300	334,059.00	0.20
200	603348	文灿股份	5,800	333,906.00	0.20
201	600422	昆药集团	23,552	332,554.24	0.20
202	603032	德新科技	3,762	330,153.12	0.20
203	600062	华润双鹤	18,439	329,873.71	0.20
204	600728	佳都科技	62,200	328,416.00	0.20
205	600597	光明乳业	30,400	327,104.00	0.20

206	605376	博迁新材	7,000	325,010.00	0.20
207	600376	首开股份	57,100	324,899.00	0.20
208	601156	东航物流	21,100	321,986.00	0.20
209	600459	贵研铂业	20,429	321,552.46	0.19
210	600131	国网信通	21,300	318,648.00	0.19
211	601098	中南传媒	31,800	317,364.00	0.19
212	600966	博汇纸业	35,500	315,595.00	0.19
213	600577	精达股份	73,600	312,064.00	0.19
214	688800	瑞可达	2,921	311,612.28	0.19
215	600967	内蒙一机	37,692	311,335.92	0.19
216	600366	宁波韵升	29,500	311,225.00	0.19
217	600197	伊力特	12,550	307,977.00	0.19
218	603197	保隆科技	6,500	307,450.00	0.19
219	600740	山西焦化	56,695	306,719.95	0.19
220	600850	电科数字	15,142	304,051.36	0.18
221	603228	景旺电子	14,980	303,195.20	0.18
222	600688	上海石化	97,200	302,292.00	0.18
223	600993	马应龙	13,308	300,760.80	0.18
224	600808	马钢股份	106,900	300,389.00	0.18
225	600446	金证股份	29,158	300,035.82	0.18
226	688696	极米科技	1,802	299,492.40	0.18
227	600328	中盐化工	20,100	295,269.00	0.18
228	600888	新疆众和	35,800	293,202.00	0.18
229	605123	派克新材	2,200	292,380.00	0.18
230	688131	皓元医药	2,687	291,217.06	0.18
231	603906	龙蟠科技	12,500	289,375.00	0.18
232	601952	苏垦农发	24,400	288,896.00	0.17
233	600095	湘财股份	37,900	286,524.00	0.17
234	600373	中文传媒	29,900	286,143.00	0.17
235	600295	鄂尔多斯	18,742	284,690.98	0.17
236	688289	圣湘生物	12,960	284,472.00	0.17
237	600933	爱柯迪	15,600	284,076.00	0.17
238	603733	仙鹤股份	9,300	283,371.00	0.17
239	603056	德邦股份	13,600	283,288.00	0.17
240	603317	天味食品	10,140	278,647.20	0.17
241	600811	东方集团	113,265	276,366.60	0.17
242	600248	陕西建工	65,300	274,260.00	0.17
243	600720	祁连山	27,541	273,482.13	0.17
244	600120	浙江东方	75,524	269,620.68	0.16
245	600556	天下秀	40,000	269,600.00	0.16
246	600210	紫江企业	53,700	268,500.00	0.16
247	601598	中国外运	69,700	267,648.00	0.16
248	601928	凤凰传媒	33,700	266,904.00	0.16

249	601611	中国核建	35,100	266,760.00	0.16
250	600285	羚锐制药	20,077	261,804.08	0.16
251	603298	杭叉集团	15,400	258,874.00	0.16
252	600968	海油发展	89,800	258,624.00	0.16
253	603043	广州酒家	10,000	258,200.00	0.16
254	600167	联美控股	40,511	256,029.52	0.16
255	600502	安徽建工	53,168	255,206.40	0.15
256	600477	杭萧钢构	62,830	254,461.50	0.15
257	601311	骆驼股份	31,130	254,020.80	0.15
258	600075	新疆天业	45,300	247,791.00	0.15
259	603728	鸣志电器	7,420	247,308.60	0.15
260	603393	新天然气	11,284	245,652.68	0.15
261	688575	亚辉龙	12,498	245,585.70	0.15
262	603650	彤程新材	7,900	243,557.00	0.15
263	600750	江中药业	16,746	241,979.70	0.15
264	603919	金徽酒	9,000	240,750.00	0.15
265	603985	恒润股份	9,700	239,590.00	0.15
266	600223	鲁商发展	22,400	237,216.00	0.14
267	600612	老凤祥	5,533	236,812.40	0.14
268	688006	杭可科技	5,385	235,701.45	0.14
269	603187	海容冷链	7,300	231,556.00	0.14
270	603018	华设集团	30,200	228,916.00	0.14
271	605090	九丰能源	11,000	227,150.00	0.14
272	603638	艾迪精密	14,950	223,054.00	0.14
273	603801	志邦家居	8,284	222,673.92	0.13
274	600729	重庆百货	9,270	219,235.50	0.13
275	600742	一汽富维	26,080	218,028.80	0.13
276	603583	捷昌驱动	8,472	216,544.32	0.13
277	600764	中国海防	9,400	215,824.00	0.13
278	688166	博瑞医药	9,289	209,652.73	0.13
279	605168	三人行	2,316	206,054.52	0.12
280	688317	之江生物	6,064	202,537.60	0.12
281	600284	浦东建设	29,984	202,092.16	0.12
282	600955	维远股份	9,700	201,469.00	0.12
283	688088	虹软科技	8,934	201,104.34	0.12
284	600531	豫光金铅	38,500	200,585.00	0.12
285	688568	中科星图	3,201	198,590.04	0.12
286	600643	爱建集团	35,900	198,168.00	0.12
287	600846	同济科技	22,024	197,995.76	0.12
288	600648	外高桥	16,514	197,342.30	0.12
289	601702	华峰铝业	13,200	197,340.00	0.12
290	600211	西藏药业	5,400	193,968.00	0.12
291	600776	东方通信	21,100	193,276.00	0.12

292	688356	键凯科技	1,234	193,182.70	0.12
293	600787	中储股份	38,700	192,339.00	0.12
294	603609	禾丰股份	16,200	191,808.00	0.12
295	600395	盘江股份	28,500	191,520.00	0.12
296	603010	万盛股份	15,700	185,731.00	0.11
297	601882	海天精工	7,000	183,400.00	0.11
298	603915	国茂股份	8,780	182,975.20	0.11
299	603989	艾华集团	7,100	182,328.00	0.11
300	600662	外服控股	30,300	180,891.00	0.11
301	600377	宁沪高速	21,950	180,429.00	0.11
302	603466	风语筑	13,221	178,880.13	0.11
303	603520	司太立	9,080	177,695.60	0.11
304	601869	长飞光纤	5,400	176,202.00	0.11
305	603666	亿嘉和	5,500	174,845.00	0.11
306	603738	泰晶科技	8,600	174,408.00	0.11
307	600251	冠农股份	20,700	174,087.00	0.11
308	601019	山东出版	27,700	173,956.00	0.11
309	601298	青岛港	30,900	173,349.00	0.11
310	603881	数据港	7,320	172,239.60	0.10
311	603113	金能科技	18,900	171,423.00	0.10
312	603489	八方股份	1,600	171,184.00	0.10
313	600350	山东高速	29,850	169,846.50	0.10
314	603229	奥翔药业	7,100	168,980.00	0.10
315	603387	基蛋生物	13,478	168,475.00	0.10
316	600746	江苏索普	20,700	168,084.00	0.10
317	603416	信捷电气	3,700	167,684.00	0.10
318	600639	浦东金桥	15,082	167,410.20	0.10
319	603118	共进股份	21,020	167,109.00	0.10
320	601139	深圳燃气	25,400	166,116.00	0.10
321	603060	国检集团	12,846	165,713.40	0.10
322	603938	三孚股份	4,800	165,600.00	0.10
323	601015	陕西黑猫	36,200	164,348.00	0.10
324	603888	新华网	9,200	159,896.00	0.10
325	603025	大豪科技	8,200	155,800.00	0.09
326	603108	润达医疗	15,360	155,289.60	0.09
327	603556	海兴电力	8,610	151,536.00	0.09
328	603429	集友股份	13,880	151,014.40	0.09
329	601686	友发集团	25,300	150,282.00	0.09
330	605222	起帆电缆	5,500	149,820.00	0.09
331	603916	苏博特	9,260	148,900.80	0.09
332	603868	飞科电器	2,200	148,126.00	0.09
333	600299	安迪苏	17,800	147,028.00	0.09
334	601069	西部黄金	12,300	146,247.00	0.09

335	605009	豪悦护理	2,800	145,236.00	0.09
336	603601	再升科技	27,120	143,193.60	0.09
337	601827	三峰环境	22,200	142,746.00	0.09
338	603355	莱克电气	5,020	140,760.80	0.09
339	600007	中国国贸	8,873	140,459.59	0.09
340	688526	科前生物	6,218	139,283.20	0.08
341	603708	家家悦	10,760	135,468.40	0.08
342	603920	世运电路	9,350	134,453.00	0.08
343	603730	岱美股份	8,356	134,364.48	0.08
344	601158	重庆水务	25,500	130,815.00	0.08
345	600956	新天绿能	13,500	130,140.00	0.08
346	688399	硕世生物	1,481	129,898.51	0.08
347	603283	赛腾股份	4,200	126,126.00	0.08
348	688383	新益昌	1,314	124,672.32	0.08
349	605337	李子园	5,300	124,179.00	0.08
350	600510	黑牡丹	18,500	122,100.00	0.07
351	603786	科博达	1,800	118,494.00	0.07
352	601330	绿色动力	17,500	118,475.00	0.07
353	603877	太平鸟	6,400	117,696.00	0.07
354	600927	永安期货	7,100	114,452.00	0.07
355	600548	深高速	12,700	114,046.00	0.07
356	603068	博通集成	4,000	113,840.00	0.07
357	603327	福蓉科技	6,940	111,664.60	0.07
358	600917	重庆燃气	13,900	110,644.00	0.07
359	603681	永冠新材	5,000	106,900.00	0.06
360	688318	财富趋势	1,199	106,890.85	0.06
361	600032	浙江新能	9,200	105,708.00	0.06
362	601512	中新集团	13,200	105,468.00	0.06
363	603515	欧普照明	6,750	104,490.00	0.06
364	600370	三房巷	34,400	104,232.00	0.06
365	605399	晨光新材	3,200	103,360.00	0.06
366	688368	晶丰明源	900	100,530.00	0.06
367	605136	丽人丽妆	7,100	99,258.00	0.06
368	603610	麒盛科技	7,977	96,122.85	0.06
369	605089	味知香	1,300	95,004.00	0.06
370	603357	设计总院	10,360	94,068.80	0.06
371	603258	电魂网络	4,300	94,041.00	0.06
372	688699	明微电子	1,888	86,640.32	0.05
373	603071	物产环能	4,900	79,282.00	0.05
374	603180	金牌厨柜	2,760	79,129.20	0.05
375	688026	洁特生物	3,118	75,019.08	0.05
376	601811	新华文轩	7,000	69,440.00	0.04
377	688055	龙腾光电	16,222	65,212.44	0.04

378	603170	宝立食品	2,000	56,660.00	0.03
379	603230	内蒙新华	4,700	51,841.00	0.03
380	605099	共创草坪	1,800	41,760.00	0.03

8.3.2 期末积极投资按公允价值占基金资产净值比例大小排序的所有股票投资明细

本基金本报告期末未持有积极投资的股票。

8.4 报告期内股票投资组合的重大变动

8.4.1 累计买入金额超出期初基金资产净值 2%或前 20 名的股票明细

金额单位：人民币元

序号	股票代码	股票名称	本期累计买入金额	占期初基金资产净值比例 (%)
1	601229	上海银行	2,953,692.00	1.86
2	601138	工业富联	1,762,898.00	1.11
3	601825	沪农商行	1,280,560.00	0.80
4	688116	天奈科技	1,260,353.86	0.79
5	688777	中控技术	1,252,792.65	0.79
6	601555	东吴证券	1,191,157.00	0.75
7	688036	传音控股	1,123,863.26	0.71
8	688536	思瑞浦	1,064,331.02	0.67
9	603688	石英股份	1,049,566.75	0.66
10	601677	明泰铝业	1,035,360.80	0.65
11	601077	渝农商行	979,557.00	0.62
12	601898	中煤能源	944,932.00	0.59
13	603833	欧派家居	941,464.00	0.59
14	601872	招商轮船	932,777.00	0.59
15	688385	复旦微电	864,535.33	0.54
16	600862	中航高科	844,497.00	0.53
17	688063	派能科技	843,707.57	0.53
18	688301	奕瑞科技	806,361.72	0.51
19	600061	国投资本	758,730.00	0.48
20	600183	生益科技	741,548.00	0.47

注：买入包括二级市场上主动的买入、新股、配股、债转股、换股及行权等获得的股票，买入金额按成交金额（成交单价乘以成交数量）填列，不考虑相关交易费用。

8.4.2 累计卖出金额超出期初基金资产净值 2%或前 20 名的股票明细

金额单位：人民币元

序号	股票代码	股票名称	本期累计卖出金额	占期初基金资产净值比例 (%)
1	601615	明阳智能	1,914,541.00	1.20

2	600188	兖矿能源	1,789,912.00	1.12
3	600795	国电电力	1,691,535.00	1.06
4	600141	兴发集团	1,595,015.20	1.00
5	601838	成都银行	1,558,487.00	0.98
6	601117	中国化学	1,472,102.00	0.92
7	688008	澜起科技	1,452,118.61	0.91
8	601233	桐昆股份	1,372,474.00	0.86
9	600487	亨通光电	1,332,480.00	0.84
10	688005	容百科技	1,315,537.19	0.83
11	603606	东方电缆	1,302,306.00	0.82
12	600219	南山铝业	1,240,108.00	0.78
13	600765	中航重机	1,223,198.00	0.77
14	688063	派能科技	1,195,414.58	0.75
15	688036	传音控股	1,168,971.74	0.73
16	600988	赤峰黄金	1,155,516.00	0.73
17	601699	潞安环能	1,036,668.00	0.65
18	600499	科达制造	969,863.00	0.61
19	603026	胜华新材	949,154.00	0.60
20	603456	九洲药业	944,462.00	0.59

注：卖出包括二级市场上主动的卖出、换股、要约收购、发行人回购及行权等减少的股票，卖出金额按成交金额（成交单价乘以成交数量）填列，不考虑相关交易费用。

8.4.3 买入股票的成本总额及卖出股票的收入总额

单位：人民币元

买入股票成本（成交）总额	59,876,461.85
卖出股票收入（成交）总额	56,623,763.52

注：买入股票成本、卖出股票收入均按买卖成交金额（成交单价乘以成交数量）填列，不考虑相关交易费用。

8.5 期末按债券品种分类的债券投资组合

本基金本报告期末未持有债券。

8.6 期末按公允价值占基金资产净值比例大小排序的前五名债券投资明细

本基金本报告期末未持有债券。

8.7 期末按公允价值占基金资产净值比例大小排序的所有资产支持证券投资明细

本基金本报告期末未持有资产支持证券。

8.8 报告期末按公允价值占基金资产净值比例大小排序的前五名贵金属投资明细

本基金本报告期末未持有贵金属。

8.9 期末按公允价值占基金资产净值比例大小排序的前五名权证投资明细

本基金本报告期末未持有权证。

8.10 本基金投资股指期货的投资政策

本基金在进行股指期货投资时，本基金投资股指期货将根据风险管理的原则，以套期保值为目的，对冲系统性风险和某些特殊情况下的流动性风险等，主要采用流动性好、交易活跃的股指期货合约，通过多头或空头套期保值等策略进行套期保值操作。本基金力争利用股指期货的杠杆作用，降低股票仓位频繁调整的交易成本和跟踪误差，达到有效跟踪标的指数的目的。

8.11 报告期末本基金投资的国债期货交易情况说明

8.11.1 本期国债期货投资政策

无。

8.11.2 本期国债期货投资评价

无。

8.12 投资组合报告附注

8.12.1 声明本基金投资的前十名证券的发行主体本期是否出现被监管部门立案调查，或在报告编制日前一年内受到公开谴责、处罚的情形。如是，还应对相关证券的投资决策程序做出说明

本基金投资的前十名证券的发行主体中，华夏银行股份有限公司在报告编制日前一年内曾受到中国银行保险监督管理委员会、中国人民银行的处罚；上海农村商业银行股份有限公司在报告编制日前一年内曾受到国家外汇管理局上海市分局的处罚；上海银行股份有限公司在报告编制日前一年内曾受到中国银行保险监督管理委员会上海监管局的处罚。除上述证券的发行主体外，本基金投资的前十名证券的发行主体本期未有被监管部门立案调查，不存在报告编制日前一年内受到公开谴责、处罚的情形。

对上述证券的投资决策程序的说明：本基金为指数型基金，因复制指数被动持有，上述证券的投资决策程序符合相关法律法规和公司制度的要求。

8.12.2 声明基金投资的前十名股票是否超出基金合同规定的备选股票库。如是，

还应对相关股票的投资决策程序做出说明

本基金投资的前十名股票没有超出基金合同规定的备选股票库，本基金管理人从制度和流程上要求股票必须先入库再买入。

8.12.3 期末其他各项资产构成

单位：人民币元

序号	名称	金额（元）
1	存出保证金	165,461.71
2	应收清算款	650.21
3	应收股利	-
4	应收利息	-
5	应收申购款	-
6	其他应收款	-
7	待摊费用	-
8	其他	-
9	合计	166,111.92

8.12.4 期末持有的处于转股期的可转换债券明细

本基金本报告期末未持有债券。

8.12.5 期末前十名股票中存在流通受限情况的说明

8.12.5.1 期末指数投资前十名股票中存在流通受限情况说明

本基金本报告期末指数投资前十名股票中不存在流通受限的情况。

8.12.5.2 期末积极投资前五名股票中存在流通受限情况的说明

本基金本报告期末未持有积极投资的股票。

§ 9 基金份额持有人信息

9.1 期末基金份额持有人户数及持有人结构

份额单位：份

持有人户数（户）	户均持有的基金份额	持有人结构					
		机构投资者		个人投资者		南方上证 380 交易型开放式指数证券投资基金联接基金	
		持有份额	占总份额比例	持有份额	占总份额比例	持有份额	占总份额比例
856	98,655.27	3,563,689.00	4.22%	7,848,385.00	9.29%	73,036,841.00	86.49%

9.2 期末上市基金前十名持有人

序号	持有人名称	持有份额（份）	占上市总份额比例
1	方正证券股份有限公司	1,579,526.00	1.87%
2	北京无限立通通讯技术有限责任公司	609,600.00	0.72%
3	华泰证券股份有限公司	440,300.00	0.52%
4	蒋鲁	433,100.00	0.51%
5	中信证券股份有限公司	388,500.00	0.46%
6	海通证券股份有限公司	300,500.00	0.36%
7	广发证券股份有限公司	244,400.00	0.29%
8	王钧璧	185,300.00	0.22%
9	王歌欢	172,000.00	0.20%
10	陈致运	157,000.00	0.19%
11	中国建设银行股份有限公司—南方上证 380 交易型开放式指数证券投资基金联接基金	73,036,841.00	86.49%

注：持有人名称与注册登记机构持有人名册保持一致。其中：“中国建设银行股份有限公司—南方上证 380 交易型开放式指数证券”对应的基金全称为“中国建设银行股份有限公司—南方上证 380 交易型开放式指数证券投资基金联接基金”。

9.3 期末基金管理人的从业人员持有本基金的情况

本公司的所有从业人员(包含高级管理人员、基金投资和研究部门负责人和本基金基金经理)均未持有本基金份额。

9.4 期末基金管理人的从业人员持有本开放式基金份额总量区间情况

本公司的高级管理人员、基金投资和研究部门负责人和本基金基金经理均未持有本基金份额。

§ 10 开放式基金份额变动

单位：份

基金合同生效日(2011年9月16日)基金份额总额	330,448,915.00
本报告期期初基金份额总额	68,448,915.00
本报告期基金总申购份额	32,000,000.00
减：报告期基金总赎回份额	16,000,000.00
本报告期期间基金拆分变动份额（份额减少以“-”填列）	-
本报告期期末基金份额总额	84,448,915.00

§ 11 重大事件揭示

11.1 基金份额持有人大会决议

本报告期末召开基金份额持有人大会。

11.2 基金管理人、基金托管人的专门基金托管部门的重大人事变动

2022 年 5 月 27 日，周易先生任南方基金管理股份有限公司董事长（法定代表人）。

本报告期内，基金托管人的专门基金托管部门未发生重大人事变动。

11.3 涉及基金管理人、基金财产、基金托管业务的诉讼

本报告期内，无涉及基金管理人主营业务的诉讼。

本报告期内，无涉及基金财产、基金托管业务的诉讼。

11.4 基金投资策略的改变

本报告期基金投资策略无改变。

11.5 为基金进行审计的会计师事务所情况

本报告期本基金的审计事务所无变化，目前普华永道中天会计师事务所（特殊普通合伙）已为本基金提供审计服务 12 年，本报告期应支付给普华永道中天会计师事务所（特殊普通合伙）的报酬为人民币 30,000.00 元。

11.6 管理人、托管人及其高级管理人员受稽查或处罚等情况

11.6.1 管理人及其高级管理人员受稽查或处罚等情况

措施 1	内容
受到稽查或处罚等措施的主体	管理人
受到稽查或处罚等措施的时间	2022 年 1 月 29 日
采取稽查或处罚等措施的机构	中国证监会深圳监管局
受到的具体措施类型	责令改正行政监管措施
受到稽查或处罚等措施的原因	个别基金内部控制不完善
管理人采取整改措施的情况（如提出整改意见）	基金管理人已及时按要求改正并报告
其他	/

11.6.2 托管人及其高级管理人员受稽查或处罚等情况

本报告期内，基金托管人及其高级管理人员未受监管部门稽查或处罚。

11.7 基金租用证券公司交易单元的有关情况

11.7.1 基金租用证券公司交易单元进行股票投资及佣金支付情况

金额单位：人民币元

券商名称	交易单元数量	股票交易		应支付该券商的佣金		备注
		成交金额	占当期股票成交总额的比例	佣金	占当期佣金总量的比例	
华泰证券	2	114,804,146.45	100.00%	11,480.70	100.00%	-
开源证券	1	-	-	-	-	-
申万宏源	1	-	-	-	-	-
湘财证券	1	-	-	-	-	-
银河证券	1	-	-	-	-	-
银泰证券	1	-	-	-	-	-
中金公司	1	-	-	-0.04	0.00%	-
中山证券	1	-	-	-	-	-
中泰证券	1	-	-	-	-	-
中邮证券	1	-	-	-	-	-
安信证券	1	-	-	-	-	-
诚浩证券	1	-	-	-	-	-
第一创业	1	-	-	-	-	-
方正证券	1	-	-	-	-	-
国金证券	1	-	-	-	-	-
宏信证券	1	-	-	-	-	-

注：交易单元的选择标准和程序根据中国证监会《关于完善证券投资基金交易席位制度有关问题的通知》（证监基金字[2007]48号）的有关规定，我公司制定了租用证券公司交易单元的选择标准和程序：

A：选择标准

- 1、公司经营行为规范，财务状况和经营状况良好；
- 2、公司具有较强的研究能力，能及时、全面地为基金提供高质量的宏观经济研究、行业研究及市场走向、个股分析报告和专门研究报告；
- 3、公司内部管理规范，能满足基金操作的保密要求；
- 4、建立了广泛的信息网络，能及时提供准确的信息资讯服务。

B：选择流程 公司研究部门定期对券商服务质量从以下几方面进行量化评比，并根据评比的结果选择席位：

- 1、服务的主动性。主要针对证券公司承接调研课题的态度、协助安排上市公司调研、以及就有关专题提供研究报告和讲座；
- 2、研究报告的质量。主要是指证券公司所提供研究报告是否详实，投资建议是否准确

3、资讯提供的及时性及便利性。主要是指证券公司提供资讯的时效性、及时性以及提供资讯的渠道是否便利、提供的资讯是否充足全面。

C：报告期内基金租用券商交易单元的变更情况：

新增交易单元：

申万宏源

退租交易单元：

无

11.7.2 基金租用证券公司交易单元进行其他证券投资的情况

金额单位：人民币元

券商名称	债券交易		债券回购交易		权证交易	
	成交金额	占当期债券成交总额的比例	成交金额	占当期债券回购成交总额的比例	成交金额	占当期权证成交总额的比例
华泰证券	1,424,971.36	99.92%	-	-	-	-
开源证券	-	-	-	-	-	-
申万宏源	-	-	-	-	-	-
湘财证券	-	-	-	-	-	-
银河证券	-	-	-	-	-	-
银泰证券	-	-	-	-	-	-
中金公司	1,115.00	0.08%	-	-	-	-
中山证券	-	-	-	-	-	-
中泰证券	-	-	-	-	-	-
中邮证券	-	-	-	-	-	-
安信证券	-	-	-	-	-	-
诚浩证券	-	-	-	-	-	-
第一创业	-	-	-	-	-	-
方正证券	-	-	-	-	-	-
国金证券	-	-	-	-	-	-
宏信证券	-	-	-	-	-	-

11.8 其他重大事件

序号	公告事项	法定披露方式	法定披露日期
1	南方基金管理股份有限公司关于旗下公开募集证券投资基金执行新金融工具准则的公告	证券时报、基金管理人网站、中国证监会基金电子披露网站	2022-01-01
2	关于上证 380 交易型开放式指数证券投资基金变更基金申赎简称的公告	证券时报、基金管理人网站、中国证监会	2022-01-14

		基金电子披露网站	
3	南方基金管理股份有限公司关于旗下基金投资关联方承销可转换公司债券的关联交易公告	证券时报、基金管理人网站、中国证监会基金电子披露网站	2022-03-05
4	南方基金管理股份有限公司关于旗下基金投资关联方承销证券的关联交易公告	证券时报、基金管理人网站、中国证监会基金电子披露网站	2022-03-26
5	南方基金关于旗下部分基金增加华安证券为申购赎回代理券商的公告	证券时报、基金管理人网站、中国证监会基金电子披露网站	2022-03-30
6	南方基金管理股份有限公司关于旗下基金投资关联方承销证券的关联交易公告	证券时报、基金管理人网站、中国证监会基金电子披露网站	2022-04-16
7	南方基金管理股份有限公司关于调整旗下基金大额申购等业务安排的公告	证券时报、基金管理人网站、中国证监会基金电子披露网站	2022-05-27
8	南方基金管理股份有限公司关于董事长变更的公告	证券时报、基金管理人网站、中国证监会基金电子披露网站	2022-05-28
9	南方基金管理股份有限公司关于旗下管理的上海证券交易所上市 ETF 实施申赎业务多码合一的公告	证券时报、基金管理人网站、中国证监会基金电子披露网站	2022-06-18
10	南方基金管理股份有限公司关于旗下基金投资关联方承销可转换公司债券的关联交易公告	证券时报、基金管理人网站、中国证监会基金电子披露网站	2022-07-05
11	南方基金管理股份有限公司关于修订公司旗下部分公开募集证券投资基金托管协议有关条款的公告	证券时报、基金管理人网站、中国证监会基金电子披露网站	2022-07-15
12	南方基金关于旗下部分基金增加上海证券为申购赎回代理券商的公告	证券时报、基金管理人网站、中国证监会基金电子披露网站	2022-07-20
13	关于注意防范冒用南方基金及子公司、南方基金投研人员名义从事诈骗活动的风险提示	证券时报、基金管理人网站、中国证监会基金电子披露网站	2022-07-20
14	南方基金管理股份有限公司关于旗下基金投资关联方承销可转换公司债券的关联交易公告	证券时报、基金管理人网站、中国证监会基金电子披露网站	2022-07-30
15	南方基金管理股份有限公司关于旗下基金投资关联方承销可转换公司债券的关联交易公告	证券时报、基金管理人网站、中国证监会基金电子披露网站	2022-09-17
16	南方基金管理股份有限公司关于旗下基金投资关联方承销可转换公司债券的关联交易公告	证券时报、基金管理人网站、中国证监会基金电子披露网站	2022-10-18
17	南方基金管理股份有限公司关于旗下基金投资	证券时报、基金管理	2022-11-02

	关联方承销证券的关联交易公告	人网站、中国证监会基金电子披露网站	
18	南方基金关于上证 380 交易型开放式指数证券投资基金增加部分券商为申购赎回代理券商的公告	证券时报、基金管理人网站、中国证监会基金电子披露网站	2022-12-13
19	南方基金关于电子直销平台相关业务费率优惠的公告	证券时报、基金管理人网站、中国证监会基金电子披露网站	2022-12-16
20	关于注意防范冒用南方基金及子公司、南方基金投研人员名义从事诈骗活动的风险提示	证券时报、基金管理人网站、中国证监会基金电子披露网站	2022-12-16

§ 12 影响投资者决策的其他重要信息

12.1 报告期内单一投资者持有基金份额比例达到或超过 20%的情况

投资者类别	报告期内持有基金份额变化情况					报告期末持有基金情况	
	序号	持有基金份额比例达到或者超过 20%的时间区间	期初份额	申购份额	赎回份额	持有份额	份额占比
联接基金	1	20220101-20221231	58,490,941.00	30,545,900.00	16,000,000.00	73,036,841.00	86.49%

产品特有风险

本基金存在持有基金份额超过 20%的基金份额持有人，在特定赎回比例及市场条件下，若基金管理人未能以合理价格及时变现基金资产，将会导致流动性风险和基金净值波动风险。

注：申购份额包含红利再投资和份额折算。

12.2 影响投资者决策的其他重要信息

无。

§ 13 备查文件目录

13.1 备查文件目录

- 1、中国证监会批准设立上证 380 交易型开放式指数证券投资基金的文件；
- 2、《上证 380 交易型开放式指数证券投资基金基金合同》；
- 3、《上证 380 交易型开放式指数证券投资基金托管协议》；

- 4、基金管理人业务资格批件、营业执照；
- 5、报告期内在选定报刊上披露的各项公告；
- 6、《上证 380 交易型开放式指数证券投资基金 2022 年年度报告》原文。

13.2 存放地点

深圳市福田区莲花街道益田路 5999 号基金大厦 32-42 楼。

13.3 查阅方式

网站：<http://www.nffund.com>