

长城久源灵活配置混合型证券投资基金 2022 年年度报告

2022 年 12 月 31 日

基金管理人：长城基金管理有限公司

基金托管人：平安银行股份有限公司

送出日期：2023 年 3 月 31 日

§ 1 重要提示及目录

1.1 重要提示

基金管理人的董事会、董事保证本报告所载资料不存在虚假记载、误导性陈述或重大遗漏，并对其内容的真实性、准确性和完整性承担个别及连带的法律责任。本年度报告已经三分之二以上独立董事签字同意，并由董事长签发。

基金托管人平安银行股份有限公司根据本基金合同规定，于 2023 年 03 月 29 日复核了本报告中的财务指标、净值表现、利润分配情况、财务会计报告、投资组合报告等内容，保证复核内容不存在虚假记载、误导性陈述或者重大遗漏。

基金管理人承诺以诚实信用、勤勉尽责的原则管理和运用基金资产，但不保证基金一定盈利。

基金的过往业绩并不代表其未来表现。投资有风险，投资者在作出投资决策前应仔细阅读本基金的招募说明书及其更新。

本报告期自 2022 年 01 月 01 日起至 2022 年 12 月 31 日止。

1.2 目录

§ 1 重要提示及目录	2
1.1 重要提示	2
1.2 目录	3
§ 2 基金简介	5
2.1 基金基本情况	5
2.2 基金产品说明	5
2.3 基金管理人和基金托管人	6
2.4 信息披露方式	6
2.5 其他相关资料	6
§ 3 主要财务指标、基金净值表现及利润分配情况	7
3.1 主要会计数据和财务指标	7
3.2 基金净值表现	8
3.3 过去三年基金的利润分配情况	10
§ 4 管理人报告	10
4.1 基金管理人及基金经理情况	10
4.2 管理人对报告期内本基金运作合规守信情况的说明	12
4.3 管理人对报告期内公平交易情况的专项说明	13
4.4 管理人对报告期内基金的投资策略和业绩表现的说明	14
4.5 管理人对宏观经济、证券市场及行业走势的简要展望	15
4.6 管理人内部有关本基金的监察稽核工作情况	15
4.7 管理人对报告期内基金估值程序等事项的说明	16
4.8 管理人对报告期内基金利润分配情况的说明	16
4.9 管理人对会计师事务所出具非标准审计报告所涉相关事项的说明	16
4.10 报告期内管理人对本基金持有人数或基金资产净值预警情形的说明	16
§ 5 托管人报告	16
5.1 报告期内本基金托管人合规守信情况声明	16
5.2 托管人对报告期内本基金投资运作合规守信、净值计算、利润分配等情况的说明	17
5.3 托管人对本年度报告中财务信息等内容真实、准确和完整发表意见	17
§ 6 审计报告	17
6.1 审计报告基本信息	17
6.2 审计报告的基本内容	17
§ 7 年度财务报表	19
7.1 资产负债表	19
7.2 利润表	20
7.3 净资产（基金净值）变动表	22
7.4 报表附注	25

§ 8 投资组合报告	53
8.1 期末基金资产组合情况	53
8.2 报告期末按行业分类的股票投资组合	54
8.3 期末按公允价值占基金资产净值比例大小排序的所有股票投资明细	55
8.4 报告期内股票投资组合的重大变动	61
8.5 期末按债券品种分类的债券投资组合	64
8.6 期末按公允价值占基金资产净值比例大小排序的前五名债券投资明细	64
8.7 期末按公允价值占基金资产净值比例大小排序的所有资产支持证券投资明细	64
8.8 报告期末按公允价值占基金资产净值比例大小排序的前五名贵金属投资明细	64
8.9 期末按公允价值占基金资产净值比例大小排序的前五名权证投资明细	64
8.10 本基金投资股指期货的投资政策	64
8.11 报告期末本基金投资的国债期货交易情况说明	65
8.12 投资组合报告附注	65
§ 9 基金份额持有人信息	66
9.1 期末基金份额持有人户数及持有人结构	66
9.2 期末基金管理人的从业人员持有本基金的情况	66
9.3 期末基金管理人的从业人员持有本开放式基金份额总量区间情况	66
9.4 期末兼任私募资产管理计划投资经理的基金经理本人及其直系亲属持有本人管理的产品情况	67
§ 10 开放式基金份额变动	67
§ 11 重大事件揭示	67
11.1 基金份额持有人大会决议	67
11.2 基金管理人、基金托管人的专门基金托管部门的重大人事变动	67
11.3 涉及基金管理人、基金财产、基金托管业务的诉讼	67
11.4 基金投资策略的改变	68
11.5 为基金进行审计的会计师事务所情况	68
11.6 管理人、托管人及其高级管理人员受稽查或处罚等情况	68
11.7 基金租用证券公司交易单元的有关情况	68
11.8 其他重大事件	69
§ 12 影响投资者决策的其他重要信息	70
12.1 报告期内单一投资者持有基金份额比例达到或超过 20%的情况	70
12.2 影响投资者决策的其他重要信息	71
§ 13 备查文件目录	71
13.1 备查文件目录	71
13.2 存放地点	71
13.3 查阅方式	71

§ 2 基金简介

2.1 基金基本情况

基金名称	长城久源灵活配置混合型证券投资基金	
基金简称	长城久源混合	
基金主代码	002703	
基金运作方式	契约型开放式	
基金合同生效日	2019年6月27日	
基金管理人	长城基金管理有限公司	
基金托管人	平安银行股份有限公司	
报告期末基金份 额总额	58,043,680.43份	
基金合同存续期	不定期	
下属分级基金的基 金简称	长城久源混合 A	长城久源混合 C
下属分级基金的交 易代码	002703	014381
报告期末下属分级 基金的份额总额	53,155,929.93份	4,887,750.50份

2.2 基金产品说明

投资目标	本基金通过把握经济周期及行业轮动，挖掘中国经济成长过程中强势行业的优质上市公司，在控制风险的前提下，力求实现基金资产长期稳定的增值。
投资策略	<p>1、大类资产配置策略</p> <p>在大类资产配置中，本基金将采用“自上而下”的策略，通过对宏观经济运行周期、财政及货币政策、利率走势、资金供需情况、证券市场估值水平等可能影响证券市场的重要因素进行研究和预测，分析股票市场、债券市场、货币市场三大类资产的预期风险和收益，适时动态地调整基金资产在股票、债券、现金大类资产的投资比例，以规避市场系统性风险及提高基金收益的目的。</p> <p>2、行业配置策略</p> <p>本基金在行业配置上，采用“投资时钟理论”，对于经济周期景气进行预判，并按照行业轮动的规律进行行业配置。通过对于经济增速、通货膨胀率、以及其他宏观经济指标的分析，可以将经济周期大致划分入复苏、增长、萧条、衰退四个阶段。对应不同的阶段，不同的阶段，配置不同的大类资产及不同的行业，将取得不同的收益，并能够呈现出一定的规律性。</p> <p>3、个股投资策略</p> <p>在个股选择上，基金管理人将优选具备核心竞争力并估值合理的优势个股。</p> <p>4、股指期货投资策略</p> <p>本基金在进行股指期货投资时，将根据风险管理原则，以套期保值为主要目的，采用流动性好、交易活跃的期货合约，通过对证券市</p>

	<p>场和期货市场运行趋势的研究，结合股指期货的定价模型寻求其合理的估值水平，与现货资产进行匹配，通过多头或空头套期保值等策略进行套期保值操作。</p> <p>5、债券投资策略</p> <p>当股票市场投资风险和不确定性增大时，本基金将择机把部分资产转换为债券资产，降低基金组合资产风险水平。本投资组合对于债券的投资以久期管理策略为基础，在此基础上结合收益率曲线策略、个券选择策略、跨市场套利策略对债券资产进行动态调整，并择机把握市场低效或失效情况下的交易机会。</p> <p>6、现金管理</p> <p>本基金将利用银行存款、回购和短期政府债券等短期金融工具进行有效的现金流管理，在满足赎回要求的前提下，有效地在现金、回购及到期日在一年以内的政府债券等短期金融工具之间进行灵活配置。</p> <p>7、权证投资策略</p> <p>本基金在进行权证投资时将在严格控制风险的前提下谋取最大的收益，以不改变投资组合的风险收益特征为首要条件，运用有关数量模型进行估值和风险评估，谨慎投资。</p>
业绩比较基准	沪深 300 指数收益率×55%+中债总财富指数收益率×45%
风险收益特征	本基金是混合型证券投资基金，其长期平均风险和预期收益率高于债券型基金、货币市场基金，低于股票型基金。

2.3 基金管理人和基金托管人

项目	基金管理人	基金托管人
名称	长城基金管理有限公司	平安银行股份有限公司
信息披露 负责人	姓名	车君
	联系电话	0755-29279005
	电子邮箱	chejun@ccfund.com.cn
客户服务电话	400-8868-666	95511-3
传真	0755-29279000	0755-82080387
注册地址	深圳市福田区莲花街道福新社区鹏程一路9号广电金融中心36层DEF单元、38层、39层	广东省深圳市罗湖区深南东路5047号
办公地址	深圳市福田区莲花街道福新社区鹏程一路9号广电金融中心36层DEF单元、38层、39层	广东省深圳市福田区益田路5023号平安金融中心B座26楼
邮政编码	518046	518001
法定代表人	王军	谢永林

2.4 信息披露方式

本基金选定的信息披露报纸名称	证券时报
登载基金年度报告正文的管理人互联网网址	www.ccfund.com.cn
基金年度报告备置地点	基金管理人及基金托管人住所

2.5 其他相关资料

项目	名称	办公地址
----	----	------

会计师事务所	安永华明会计师事务所（特殊普通合伙）	中国北京市东城区东长安街 1 号东方广场经贸城安永大楼（即东三办公楼）17 层
注册登记机构	长城基金管理有限公司	深圳市福田区莲花街道福新社区鹏程一路 9 号广电金融中心 36 层 DEF 单元、38 层、39 层

§ 3 主要财务指标、基金净值表现及利润分配情况

3.1 主要会计数据和财务指标

金额单位：人民币元

3.1.1 期间数据和指标	2022 年		2021 年	2021 年 11 月 26 日 (基金合同生效日)-2021 年 12 月 31 日	2020 年	
	长城久源混合 A	长城久源混合 C	长城久源混合 A	长城久源混合 C	长城久源混合 A	长城久源混合 C
本期已实现收益	-57,450,211.25	-12,622,010.19	10,810,605.67	1,161,162.37	3,809,509.85	-
本期利润	-64,750,898.93	-15,102,287.61	8,808,876.44	-341,877.76	14,052,046.69	-
加权平均基金份额本期利润	-0.9281	-1.5227	0.1145	-0.0335	0.4393	-
本期加权平均净值利润率	-64.05%	-101.82%	6.34%	-1.79%	34.02%	-
本期基金份额净值增长率	-31.67%	-32.11%	10.47%	-1.61%	45.53%	-
3.1.2 期末数据和指标	2022 年末		2021 年末		2020 年末	
期末可供分配利润	-8,028,739.79	-783,443.62	43,140,244.08	7,136,905.44	6,723,553.54	-
期末可供分配基金份额利润	-0.1510	-0.1603	0.3834	0.3827	0.2378	-
期末基金资产净值	69,230,047.51	6,322,241.13	214,470,457.48	35,532,204.71	48,792,629.18	-
期末基金份额净值	1.3024	1.2935	1.9060	1.9054	1.7254	-
3.1.3 累计期末指标	2022 年末		2021 年末		2020 年末	

基金份额累计净值增长率	23.29%	-33.20%	80.42%	-1.61%	63.33%	-
-------------	--------	---------	--------	--------	--------	---

注：①本期已实现收益指基金本期利息收入、投资收益、其他收入（不含公允价值变动收益）扣除相关费用和信用减值损失后的余额，本期利润为本期已实现收益加上本期公允价值变动收益。

②上述基金业绩指标不包括持有人交易基金的各项费用，计入费用后实际收益水平要低于所列数字。

③“期末可供分配利润”的计算方法采用期末资产负债表中未分配利润与未分配利润中已实现部分的孰低数。

3.2 基金净值表现

3.2.1 基金份额净值增长率及其与同期业绩比较基准收益率的比较

长城久源混合 A

阶段	份额净值增长率①	份额净值增长率标准差②	业绩比较基准收益率③	业绩比较基准收益率标准差④	①-③	②-④
过去三个月	-6.93%	1.52%	1.21%	0.70%	-8.14%	0.82%
过去六个月	-7.85%	1.65%	-6.84%	0.60%	-1.01%	1.05%
过去一年	-31.67%	1.80%	-10.78%	0.70%	-20.89%	1.10%
过去三年	9.85%	2.01%	3.91%	0.71%	5.94%	1.30%
过去五年	-	-	-	-	-	-
自基金合同生效起至今	23.29%	1.88%	9.92%	0.68%	13.37%	1.20%

长城久源混合 C

阶段	份额净值增长率①	份额净值增长率标准差②	业绩比较基准收益率③	业绩比较基准收益率标准差④	①-③	②-④
过去三个月	-7.07%	1.52%	1.21%	0.70%	-8.28%	0.82%
过去六个月	-8.16%	1.65%	-6.84%	0.60%	-1.32%	1.05%
过去一年	-32.11%	1.80%	-10.78%	0.70%	-21.33%	1.10%
过去三年	-	-	-	-	-	-
过去五年	-	-	-	-	-	-
自基金合同生效起至今	-33.20%	1.79%	-9.98%	0.68%	-23.22%	1.11%

起至今						
-----	--	--	--	--	--	--

3.2.2 自基金合同生效以来基金份额累计净值增长率变动及其与同期业绩比较基准收益率变动的比较

长城久源混合A累计净值增长率与同期业绩比较基准收益率的历史走势对比图

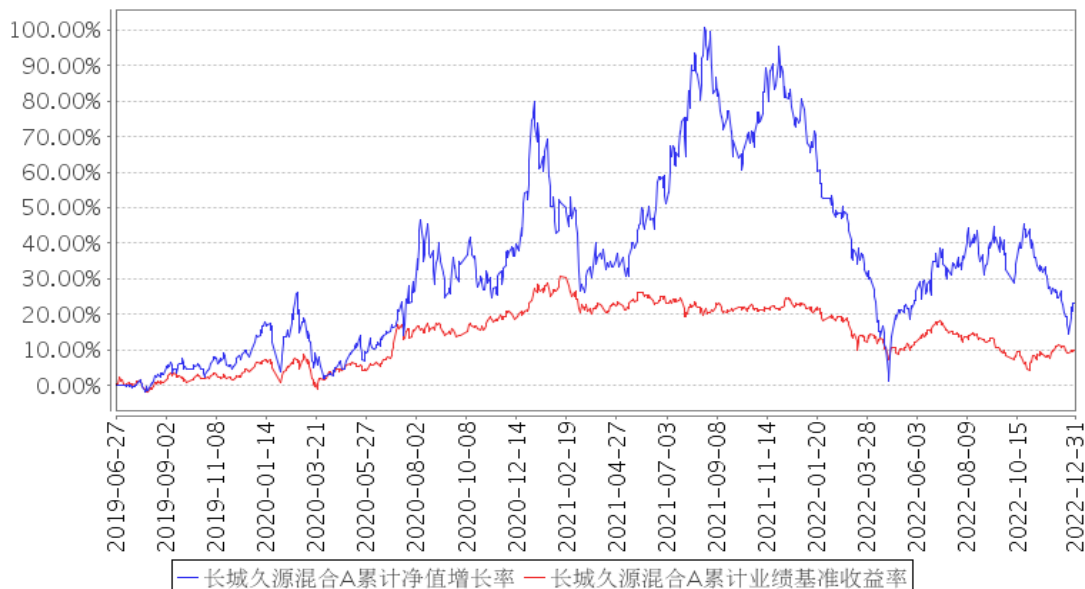

长城久源混合C累计净值增长率与同期业绩比较基准收益率的历史走势对比图

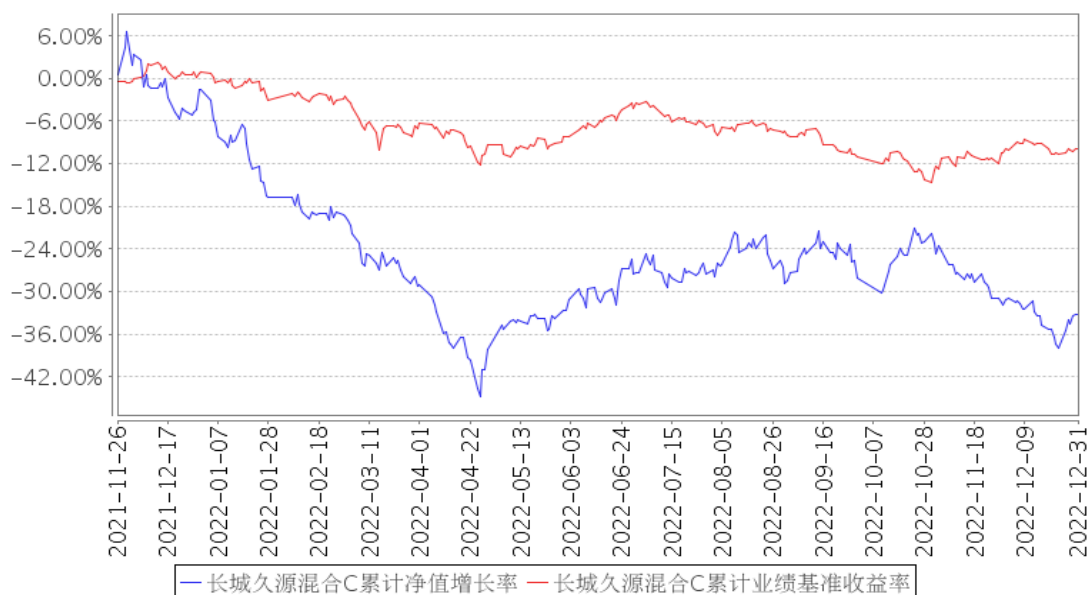

注：①本基金合同规定本基金股票等权益类投资占基金资产的比例范围为 0-95%，债券等固定收益类投资占基金资产的比例范围为 0-95%；权证投资占基金资产净值的比例范围为 0-3%；现金或者到期日在 1 年以内的政府债券不低于基金资产净值的 5%，其中，现金类资产不包括结算备付金、存出保证金、应收申购款。

②本基金的建仓期为自基金转型之日起六个月内，建仓期满时，各项资产配置比例符合基金合同约定。

3.2.3 自基金合同生效以来基金每年净值增长率及其与同期业绩比较基准收益率的比较

长城久源混合A基金每年净值增长率与同期业绩比较基准收益率的对比图

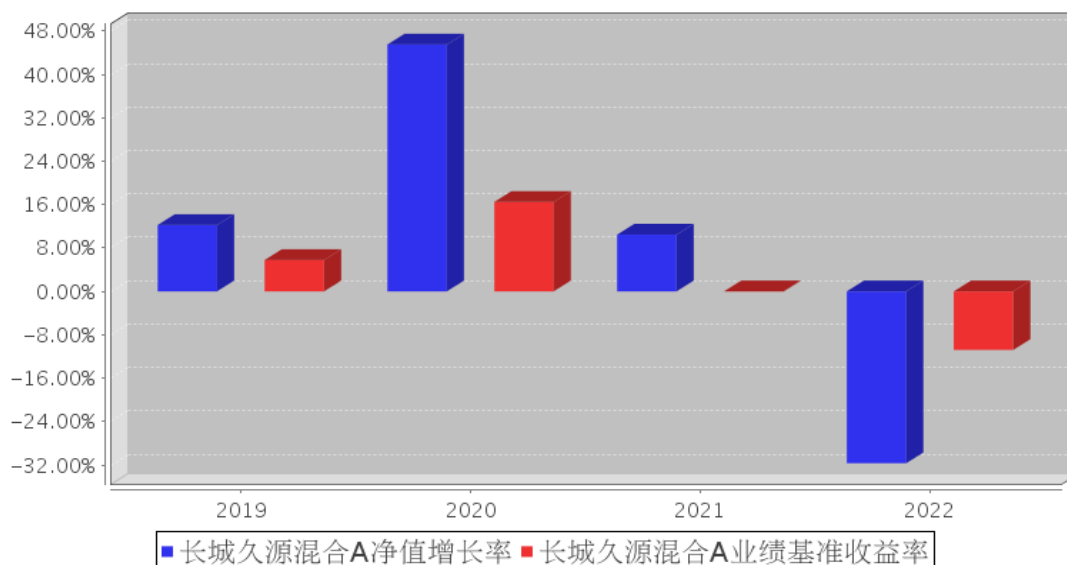

长城久源混合C基金每年净值增长率与同期业绩比较基准收益率的对比图

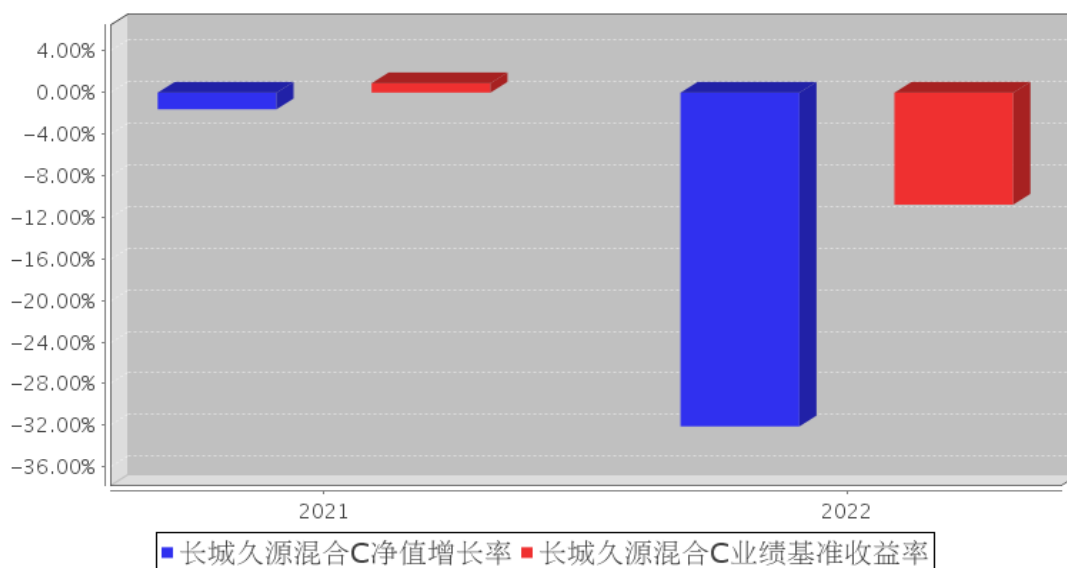

注：合同生效当年按实际存续期计算，不按整个自然年度进行折算。

3.3 过去三年基金的利润分配情况

注：本基金过去三年未进行利润分配。

§ 4 管理人报告

4.1 基金管理人及基金经理情况

4.1.1 基金管理人及其管理基金的经验

长城基金管理有限公司是经中国证监会批准设立的第 15 家基金管理公司，由长城证券股份有

限公司（40%）、东方证券股份有限公司（15%）、西北证券有限责任公司（15%）、北方国际信托股份有限公司（15%）、中原信托有限公司（15%）于 2001 年 12 月 27 日共同出资设立，当时注册资本为壹亿元人民币。2007 年 5 月 21 日，经中国证监会批准，公司完成股权结构调整，现有股东为长城证券股份有限公司（47.059%）、东方证券股份有限公司（17.647%）、北方国际信托股份有限公司（17.647%）和中原信托有限公司（17.647%）。2007 年 10 月 12 日，经中国证监会批准，将注册资本增加至壹亿伍仟万元人民币。公司经营范围是基金募集、基金销售、资产管理和中国证监会许可的其他业务。截至本报告期末，公司管理的基金有：长城久恒灵活配置混合型证券投资基金、长城久泰沪深 300 指数证券投资基金、长城货币市场证券投资基金、长城消费增值混合型证券投资基金、长城安心回报混合型证券投资基金、长城久富核心成长混合型证券投资基金（LOF）、长城品牌优选混合型证券投资基金、长城稳健增利债券型证券投资基金、长城双动力混合型证券投资基金、长城中小盘成长混合型证券投资基金、长城积极增利债券型证券投资基金、长城优化升级混合型证券投资基金、长城稳健成长灵活配置混合型证券投资基金、长城核心优选灵活配置混合型证券投资基金、长城增强收益定期开放债券型证券投资基金、长城医疗保健混合型证券投资基金、长城工资宝货币市场基金、长城久鑫灵活配置混合型证券投资基金、长城稳固收益债券型证券投资基金、长城新兴产业灵活配置混合型证券投资基金、长城环保主题灵活配置混合型证券投资基金、长城改革红利灵活配置混合型证券投资基金、长城久惠灵活配置混合型证券投资基金、长城久祥灵活配置混合型证券投资基金、长城行业轮动灵活配置混合型证券投资基金、长城新优选混合型证券投资基金、长城久润灵活配置混合型证券投资基金、长城久益灵活配置混合型证券投资基金、长城久源灵活配置混合型证券投资基金、长城久鼎灵活配置混合型证券投资基金、长城久稳债券型证券投资基金、长城中国智造灵活配置混合型证券投资基金、长城悦享增利债券型证券投资基金、长城创业板指数增强型发起式证券投资基金、长城久嘉创新成长灵活配置混合型证券投资基金、长城收益宝货币市场基金、长城智能产业灵活配置混合型证券投资基金、长城久荣纯债定期开放债券型发起式证券投资基金、长城中证 500 指数增强型证券投资基金、长城久悦债券型证券投资基金、长城核心优势混合型证券投资基金、长城量化精选股票型证券投资基金、长城港股通价值精选多策略混合型证券投资基金、长城研究精选混合型证券投资基金、长城短债债券型证券投资基金、长城久瑞三个月定期开放债券型发起式证券投资基金、长城嘉裕六个月定期开放债券型证券投资基金、长城嘉鑫两年定期开放债券型证券投资基金、长城量化小盘股票型证券投资基金、长城泰利纯债债券型证券投资基金、长城价值优选混合型证券投资基金、长城恒康稳健养老目标一年持有期混合型发起式基金中基金（FOF）、长城创新驱动混合型证券投资基金、长城中债 1-3 年政策性金融债指数证券投资基金、长城健康生活灵活配置混合型

证券投资基金、长城成长先锋混合型证券投资基金、长城恒泰养老目标日期 2040 三年持有期混合型发起式基金中基金 (FOF)、长城优选增强六个月持有期混合型证券投资基金、长城中债 3-5 年国开行债券指数证券投资基金、长城均衡优选混合型证券投资基金、长城品质成长混合型证券投资基金、长城优选回报六个月持有期混合型证券投资基金、长城稳利纯债债券型证券投资基金、长城价值成长六个月持有期混合型证券投资基金、长城优选添瑞六个月持有期混合型证券投资基金、长城优选稳进六个月持有期混合型证券投资基金、长城消费 30 股票型证券投资基金、长城中债 5-10 年国开行债券指数证券投资基金、长城医药科技六个月持有期混合型证券投资基金、长城悦享回报债券型证券投资基金、长城竞争优势六个月持有期混合型证券投资基金、长城优选添利一年持有期混合型证券投资基金、长城科创板两年定期开放混合型证券投资基金、长城兴华优选一年定期开放混合型证券投资基金、长城健康消费混合型证券投资基金、长城恒利纯债债券型证券投资基金、长城大健康混合型证券投资基金、长城价值领航混合型证券投资基金、长城信利一年定期开放债券型发起式证券投资基金、长城新能源股票型发起式证券投资基金、长城优选招益一年持有期混合型证券投资基金、长城价值甄选一年持有期混合型证券投资基金、长城中证医药卫生指数增强型证券投资基金、长城瑞利纯债债券型证券投资基金、长城产业成长混合型证券投资基金、长城鑫享 90 天滚动持有中短债债券型证券投资基金、长城产业趋势混合型证券投资基金、长城远见成长混合型证券投资基金、长城聚利纯债债券型证券投资基金、长城中证同业存单 AAA 指数 7 天持有期证券投资基金、长城永利债券型证券投资基金。

4.1.2 基金经理（或基金经理小组）及基金经理助理简介

姓名	职务	任本基金的基金经理（助理）期限		证券从业年限	说明
		任职日期	离任日期		
翁煜平	本基金的基金经理	2021 年 7 月 30 日	-	7 年	男，中国籍，硕士。2006 年 9 月-2015 年 6 月曾就职于国际商业机器科技有限公司，2015 年 7 月加入长城基金管理有限公司，历任研究部研究员。自 2021 年 7 月至今任“长城久源灵活配置混合型证券投资基金”基金经理。

注：①上述任职日期、离任日期根据公司做出决定的任免日期填写。

②证券从业年限的计算方式遵从从业人员的相关规定。

4.1.3 期末兼任私募资产管理计划投资经理的基金经理同时管理的产品情况

注：无。

4.2 管理人对报告期内本基金运作合规守信情况的说明

本报告期内，本基金管理人严格遵守了《证券投资基金法》、基金合同和其他有关法律法规的

规定，以诚实信用、勤勉尽责的原则管理和运用基金资产，在控制和防范风险的前提下，为基金份额持有人谋求最大的利益，未出现投资违反法律法规、基金合同约定和相关规定的情况，无因公司未勤勉尽责或操作不当而导致基金财产损失的情况，不存在损害基金份额持有人利益的行为。

4.3 管理人对报告期内公平交易情况的专项说明

4.3.1 公平交易制度和控制方法

根据相关法律法规的规定，本基金管理人制定并实施了《长城基金管理有限公司公平交易管理制度》。

本基金管理人通过信息系统以及人工控制等方法，严格保证公平交易制度的执行。在投资决策环节，本基金管理人制定和完善投资授权制度、投资对象库和交易对手库管理制度、投资信息保密措施，保证各投资组合投资决策的独立性。在交易执行环节，本基金管理人建立和完善公平的交易分配制度，按照价格优先、时间优先、综合平衡、比例分配的原则，保证了交易在各投资组合间的公平。在风险监控环节，本基金管理人内控等相关部门进行事前、事中、事后的监控。

4.3.2 公平交易制度的执行情况

报告期内，本基金管理人严格执行了相关法律法规和公司制度的规定，不同投资者的利益得到了公平对待。

本基金管理人严格控制不同投资组合之间的同日反向交易，对同向交易的价差进行事后分析，并对基金经理兼任投资经理的组合执行更长周期的交易价差分析，定期出具公平交易稽核报告。本报告期报告认为，本基金管理人旗下投资组合的同向交易价差均在合理范围内，结果符合相关政策法规和公司制度的规定。

4.3.2.1 增加执行的基金经理公平交易制度执行情况及公平交易管理情况

报告期内，本基金管理人严格执行了相关法律法规和公司制度的规定，同一组合经理管理的多个投资组合的不同投资者的利益得到了公平对待。

本基金管理人严格控制同一组合经理管理的多个投资组合的同日反向交易，对同向交易的价差进行强化的监测和事后分析，对不同时间窗的（同日、3日内、5日内、7日内、9日内、11日内、13日内）同向交易和临近交易日的反向交易价差进行监控分析，并结成交顺序、价格偏差、产品规模、成交量等因素对是否存在不公平对待的情形进行分析，定期出具公平交易稽核报告。本报告期报告认为，本基金管理人旗下同一组合经理管理的多个投资组合的同向交易价差均在合理范围内，结果符合相关政策法规和公司制度的规定。

4.3.3 异常交易行为的专项说明

报告期内未发现本基金存在异常交易行为，没有出现基金参与的交易所公开竞价同日反向交

易成交较少的单边交易量超过该证券当日成交量的 5% 的现象。

4.4 管理人对报告期内基金的投资策略和业绩表现的说明

4.4.1 报告期内基金投资策略和运作分析

2022 年是近些年来非常特殊的一年，无论是对于国计民生，还是对于资本市场。一方面，疫情的影响还在持续，对经济复苏和百姓生活产生了严重的影响；另一方面，政府政策的制定更多向社会公平倾斜，关系到国计民生领域的调控在不断加码，例如，在房地产领域，政府坚决贯彻房住不炒的方针，调控政策在不断加码。总体而言，在国家政策的引导下，社会资源在不断往升级产业和改善民生的方向配置，中长期来看有利于产业结构升级和国民生活水平提高。

从资本市场的表现来看，2022 年指数的波动非常剧烈，尤其是在一季度，在疫情发酵和经济下行的影响下，指数出现了巨幅下跌。虽然指数层面的波动很大，其中符合产业结构升级的、从事高端制造的、有核心竞争力的公司业绩仍然维持比较稳定的增长，股价表现比较好，相比指数有明显的超额收益，这些公司大多是专精特新公司，表明了国家的转型升级取得了较好的成效。个股而言则分化更大，尽管一些板块表现强劲、部分个股涨幅惊人，但两市仍有很多公司股价是下跌的。因此，实际上这一年对于投资者而言仍然是充满挑战。与此同时，不同板块和公司比较明显的股价表现差异和估值差异引发了市场关于风格极致化的讨论，但整体来看这一轮涨幅领先的个股以基本面突出的公司为主，其实是彰显了 A 股市场愈发健康的投资环境，而这与渐趋成熟的专业机构投资者对于投资标的质地的高要求以及对市场的引导作用是分不开的，也一定程度上推动了资产管理行业的发展。当然，任何时候在面临高估值、情绪亢奋的环境时，冷静和清醒是必要的，当前一方面要进一步强化对于投资策略和投资纪律的坚守、持续提高对于投资品种的质地和性价比要求，另一方面也要时刻保持风险意识。

本基金的核心策略为重点把握景气度上行态势明晰、符合甚至引领时代趋势的方向和板块，精心挑选其中的优质公司重点配置。配置方面，经过仔细的研究跟踪，研判军工等方向景气度上行并逐步进行了深度挖掘和重点投资。总体而言，经历了克服困难和不足的时期并因此留下许多遗憾，也有配置方向一定程度得到市场验证的阶段。总结及展望后续，

本基金坚定秉持前述投资策略，聚焦军工，拥抱时代变化及高景气方向，不断优化组合。

4.4.2 报告期内基金的业绩表现

截至本报告期末长城久源混合 A 基金份额净值为 1.3024 元，本报告期基金份额净值增长率为 -31.67%；长城久源混合 C 基金份额净值为 1.2935 元，本报告期基金份额净值增长率为 -32.11%，同期业绩比较基准收益率为 -10.78%。

4.5 管理人对宏观经济、证券市场及行业走势的简要展望

每一年的年初对全年做出预判都是相当困难的，一如 2022 年年初可能大部分人也无法预料到全年的走向一样。宏观经济层面继续修复反弹是大概率事件，但证券市场的影响因素更为多元复杂。我们始终确信两个方面：一是中国经济长期向好的趋势不会改变，在政府的积极引导下结构也将更加健康，在具备优势的产业上持续巩固加强、在有短板的方向迅速发力追赶；二是随着制度改革优化及投资者教育不断强化，证券市场正在持续走向成熟，长期仍大有可为。因此，我们并不倾向于对短期市场的走向做大的判断而影响决策，而是从中长期视角出发，将主要精力放在挖掘高景气的方向以及高质量成长的优秀公司的投资机会，坚守投资策略和投资纪律，不断优化组合配置，争取把握住时代大机遇并分享经济发展和资本市场成长的红利。

4.6 管理人内部有关本基金的监察稽核工作情况

本报告期内，本基金管理人根据健全、独立、有效、相互制约和成本效益原则，进一步完善了各项基本管理制度、业务规则和工作流程，认真执行了各项管理制度，有效实施了三层风险防范和控制措施，建立了比较完善的内部控制体系。

本报告期内公司督察长、监察稽核人员根据法律法规和公司相关制度的规定，认真履行了工作职责，结合公司实际运作需要，进一步完善了监察稽核程序、方法和制度。督察长、监察稽核部独立地开展工作，实时监控关键业务风险点，每季进行定期稽核，监察稽核内容涵盖了基金投资、基金交易、研究策划、产品创新、基金销售等各项业务的每个环节和公司信息技术、运作保障、综合管理等工作。监察稽核人员在历次监察稽核工作中，认真、有效地提出了各部门工作中存在的问题及改进意见，督促各部门及时进行了整改，防范和化解了业务风险。

监察稽核和内部控制的重点是确保公司经营及所管理基金运作的合法合规，保障基金份额持有人的利益，建立健全投资监控体系和风险评价体系，加强投资决策流程的内部控制和风险管理，严格防范操纵市场行为、内幕交易行为和其他有损基金持有人利益的关联交易，严格防范基金销售业务中的违规行为，严格履行信息披露义务，保证履行基金合同的承诺。本报告期内，本基金运作合法合规，无操纵市场、内幕交易和不当关联交易行为，维护了基金持有人的利益。

本基金管理人将坚持“规范、专业、高效、拼搏”的经营理念，继续完善法人治理结构和内部控制制度，不断提高公司员工的守法意识和风险防范意识，加强实时监控和控制，完善电子监控手段，使内部控制的全面性、及时性和有效性不断得到提高。本基金管理人将本着“取信于市场，取信于社会”的宗旨，诚实信用，勤勉尽责，为基金持有人谋求最佳利益并使本基金管理公司稳步健康发展。

4.7 管理人对报告期内基金估值程序等事项的说明

本基金管理人按照企业会计准则、中国证监会相关规定和基金合同关于估值的约定，对基金所持有的投资品种进行估值。本基金托管人根据法律法规要求履行估值及净值计算的复核责任。本基金管理人改变估值技术，导致基金资产净值的变化在 0.25%以上的，则及时就所采用的相关估值技术、假设及输入值的适当性等咨询会计师事务所的专业意见。

本基金管理人成立了受托资产估值委员会，为基金估值业务的最高决策机构，由公司总经理、分管估值业务副总经理、督察长、投资总监、研究部总经理、运行保障部总经理、基金会计、基金经理和行业研究员、金融工程研究员等组成，公司监察稽核人员列席受托资产估值委员会。受托资产估值委员会负责制定、修订和完善基金估值政策和程序，定期对估值政策和程序进行评价，在发生了影响估值政策和程序的有效性、适用性的情况后及时修订估值方法，以保证其持续适用。受托资产估值委员会的相关人员均具有一定年限的专业从业经验，具有良好的专业能力，并能的相关工作中保持独立性。基金经理作为估值委员会成员，凭借其丰富的专业技能和对市场产品的长期深入的跟踪研究，向受托资产估值委员会建议应采用的估值方法及合理的估值区间。基金经理有权出席估值委员会会议，但不得干涉估值委员会作出的决定及估值政策的执行。

本报告期内，参与估值流程各方之间无重大利益冲突。

本基金管理人已与中央国债登记结算有限责任公司及中证指数有限公司签署债券估值数据服务协议、流通受限股票流动性折扣委托计算协议，由其按约定提供债券品种的估值数据及流通受限股票流动性折扣数据。

4.8 管理人对报告期内基金利润分配情况的说明

本基金本报告期末进行利润分配，符合相关法规及基金合同的规定。

4.9 管理人对会计师事务所出具非标准审计报告所涉相关事项的说明

无。

4.10 报告期内管理人对本基金持有人数或基金资产净值预警情形的说明

本报告期内，本基金无需要说明的情况。

§ 5 托管人报告

5.1 报告期内本基金托管人遵规守信情况声明

本报告期，平安银行股份有限公司在本基金的托管过程中，严格遵守了《证券投资基金法》、基金合同、托管协议和其他有关规定，不存在损害基金份额持有人利益的行为，完全尽职尽责地履行了基金托管人应尽的义务。

5.2 托管人对报告期内本基金投资运作合规守信、净值计算、利润分配等情况的说明

本报告期，本托管人按照国家有关规定、基金合同、托管协议和其他有关规定，对本基金的基金资产净值计算、基金费用开支等方面进行了认真的复核，对本基金的投资运作方面进行了监督，未发现基金管理人有关损害基金份额持有人利益的行为。

5.3 托管人对本年度报告中财务信息等内容的真实、准确和完整发表意见

本报告期，本托管人复核的财务指标、净值表现、利润分配情况、财务会计报告、投资组合报告等内容真实、准确、完整。

§ 6 审计报告

6.1 审计报告基本信息

财务报表是否经过审计	是
审计意见类型	标准无保留意见
审计报告编号	安永华明（2023）审字第 60737541_H27 号

6.2 审计报告的基本内容

审计报告标题	审计报告
审计报告收件人	长城久源灵活配置混合型证券投资基金全体基金份额持有人
审计意见	我们审计了长城久源灵活配置混合型证券投资基金财务报表，包括 2022 年 12 月 31 日的资产负债表，2022 年度的利润表及净资产（基金净值）变动表以及相关财务报表附注。我们认为，后附的长城久源灵活配置混合型证券投资基金的财务报表在所有重大方面按照企业会计准则的规定编制，公允反映了长城久源灵活配置混合型证券投资基金 2022 年 12 月 31 日的财务状况以及 2022 年度的经营成果和净值变动情况。
形成审计意见的基础	我们按照中国注册会计师审计准则的规定执行了审计工作。审计报告的“注册会计师对财务报表审计的责任”部分进一步阐述了我们在这些准则下的责任。按照中国注册会计师职业道德守则，我们独立于长城久源灵活配置混合型证券投资基金，并履行了职业道德方面的其他责任。我们相信，我们获取的审计证据是充分、适当的，为发表审计意见提供了基础。
强调事项	不适用
其他事项	不适用
其他信息	长城久源灵活配置混合型证券投资基金管理层对其他信息负责。其他信息包括年度报告中涵盖的信息，但不包括财务报表和我们的审计报告。 我们对财务报表发表的审计意见不涵盖其他信息，我们也不对其他信息发表任何形式的鉴证结论。 结合我们对财务报表的审计，我们的责任是阅读其他信息，在此过程中，考虑其他信息是否与财务报表或我们在审计过

	<p>程中了解到的情况存在重大不一致或者似乎存在重大错报。基于我们已执行的工作，如果我们确定其他信息存在重大错报，我们应当报告该事实。在这方面，我们无任何事项需要报告。</p>
<p>管理层和治理层对财务报表的责任</p>	<p>管理层负责按照企业会计准则的规定编制财务报表，使其实现公允反映，并设计、执行和维护必要的内部控制，以使财务报表不存在由于舞弊或错误导致的重大错报。</p> <p>在编制财务报表时，管理层负责评估长城久源灵活配置混合型证券投资基金的持续经营能力，披露与持续经营相关的事项（如适用），并运用持续经营假设，除非计划进行清算、终止运营或别无其他现实的选择。</p> <p>治理层负责监督长城久源灵活配置混合型证券投资基金的财务报告过程。</p>
<p>注册会计师对财务报表审计的责任</p>	<p>我们的目标是对财务报表整体是否不存在由于舞弊或错误导致的重大错报获取合理保证，并出具包含审计意见的审计报告。合理保证是高水平的保证，但并不能保证按照审计准则执行的审计在某一重大错报存在时总能发现。错报可能由于舞弊或错误导致，如果合理预期错报单独或汇总起来可能影响财务报表使用者依据财务报表作出的经济决策，则通常认为错报是重大的。</p> <p>在按照审计准则执行审计工作的过程中，我们运用职业判断，并保持职业怀疑。同时，我们也执行以下工作：</p> <p>（1）识别和评估由于舞弊或错误导致的财务报表重大错报风险，设计和实施审计程序以应对这些风险，并获取充分、适当的审计证据，作为发表审计意见的基础。由于舞弊可能涉及串通、伪造、故意遗漏、虚假陈述或凌驾于内部控制之上，未能发现由于舞弊导致的重大错报的风险高于未能发现由于错误导致的重大错报的风险。</p> <p>（2）了解与审计相关的内部控制，以设计恰当的审计程序，但目的并非对内部控制的有效性发表意见。</p> <p>（3）评价管理层选用会计政策的恰当性和作出会计估计及相关披露的合理性。</p> <p>（4）对管理层使用持续经营假设的恰当性得出结论。同时，根据获取的审计证据，就可能对长城久源灵活配置混合型证券投资基金持续经营能力产生重大疑虑的事项或情况是否存在重大不确定性得出结论。如果我们得出结论认为存在重大不确定性，审计准则要求我们在审计报告中提请报表使用者注意财务报表中的相关披露；如果披露不充分，我们应当发表非无保留意见。我们的结论基于截至审计报告日可获得的信息。然而，未来的事项或情况可能导致长城久源灵活配置混合型证券投资基金不能持续经营。</p> <p>（5）评价财务报表的总体列报（包括披露）、结构和内容，并评价财务报表是否公允反映相关交易和事项。</p> <p>我们与治理层就计划的审计范围、时间安排和重大审计发现等事项进行沟通，包括沟通我们在审计中识别出的值得关注</p>

	的内部控制缺陷。	
会计师事务所的名称	安永华明会计师事务所（特殊普通合伙）	
注册会计师的姓名	吴翠蓉	黄雨飞
会计师事务所的地址	中国 北京	
审计报告日期	2023 年 03 月 29 日	

§ 7 年度财务报表

7.1 资产负债表

会计主体：长城久源灵活配置混合型证券投资基金

报告截止日：2022 年 12 月 31 日

单位：人民币元

资产	附注号	本期末 2022 年 12 月 31 日	上年度末 2021 年 12 月 31 日
资产：			
银行存款	7.4.7.1	4,245,801.21	107,982,795.68
结算备付金		274,621.54	1,395,230.37
存出保证金		47,603.62	283,442.16
交易性金融资产	7.4.7.2	71,236,104.56	174,117,250.23
其中：股票投资		71,236,104.56	174,117,250.23
基金投资		-	-
债券投资		-	-
资产支持证券投资		-	-
贵金属投资		-	-
其他投资		-	-
衍生金融资产	7.4.7.3	-	-
买入返售金融资产	7.4.7.4	-	-
债权投资	7.4.7.5	-	-
其中：债券投资		-	-
资产支持证券投资		-	-
其他投资		-	-
其他债权投资	7.4.7.6	-	-
其他权益工具投资	7.4.7.7	-	-
应收清算款		2,381.53	30,103,743.02
应收股利		-	-
应收申购款		55,232.45	893,809.95
递延所得税资产		-	-
其他资产	7.4.7.8	-	7,200.50
资产总计		75,861,744.91	314,783,471.91
负债和净资产	附注号	本期末 2022 年 12 月 31 日	上年度末 2021 年 12 月 31 日
负债：			
短期借款		-	-

交易性金融负债		-	-
衍生金融负债	7.4.7.3	-	-
卖出回购金融资产款		-	-
应付清算款		-	-
应付赎回款		58,369.84	62,862,854.78
应付管理人报酬		95,993.40	376,851.24
应付托管费		15,998.91	62,808.51
应付销售服务费		3,312.55	11,106.48
应付投资顾问费		-	-
应交税费		-	-
应付利润		-	-
递延所得税负债		-	-
其他负债	7.4.7.9	135,781.57	1,467,188.71
负债合计		309,456.27	64,780,809.72
净资产：			
实收基金	7.4.7.10	58,043,680.43	131,169,782.12
其他综合收益	7.4.7.11	-	-
未分配利润	7.4.7.12	17,508,608.21	118,832,880.07
净资产合计		75,552,288.64	250,002,662.19
负债和净资产总计		75,861,744.91	314,783,471.91

注：（1）报告截止日 2022 年 12 月 31 日，基金份额总额 58,043,680.43 份，其中长城久源混合 A 基金份额总额 53,155,929.93 份，基金份额净值 1.3024 元；长城久源混合 C 基金份额总额 4,887,750.50 份，基金份额净值 1.2935 元。

（2）比较数据已根据本年《证券投资基金信息披露 XBRL 模板第 3 号<年度报告和中期报告>》中的资产负债表格式的要求进行列示：上年末资产负债表中“应收利息”与“其他资产”项目的“本期末”余额合并列示在本期末资产负债表中“其他资产”项目的“上年度末”余额，上年末资产负债表中“应付交易费用”、“应付利息”与“其他负债”科目的“本期末”余额合并列示在本期末资产负债表“其他负债”项目的“上年度末”余额。

7.2 利润表

会计主体：长城久源灵活配置混合型证券投资基金

本报告期：2022 年 1 月 1 日至 2022 年 12 月 31 日

单位：人民币元

项目	附注号	本期 2022 年 1 月 1 日至 2022 年 12 月 31 日	上年度可比期间 2021 年 1 月 1 日至 2021 年 12 月 31 日
一、营业总收入		-77,545,799.77	14,814,904.34
1. 利息收入		84,161.65	65,518.81
其中：存款利息收入	7.4.7.13	84,161.65	59,586.35
债券利息收入		-	-

资产支持证券利息收入		-	-
买入返售金融资产收入		-	5,932.46
证券出借利息收入		-	-
其他利息收入		-	-
2. 投资收益（损失以“-”填列）		-68,176,213.69	16,517,109.89
其中：股票投资收益	7.4.7.14	-68,458,132.51	16,288,894.66
基金投资收益		-	-
债券投资收益	7.4.7.15	-	-
资产支持证券投资	7.4.7.16	-	-
收益			
贵金属投资收益	7.4.7.17	-	-
衍生工具收益	7.4.7.18	-	-
股利收益	7.4.7.19	281,918.82	228,215.23
以摊余成本计量的金融资产终止确认产生的收益		-	-
其他投资收益		-	-
3. 公允价值变动收益（损失以“-”号填列）	7.4.7.20	-9,780,965.10	-3,504,769.36
4. 汇兑收益（损失以“-”号填列）		-	-
5. 其他收入（损失以“-”号填列）	7.4.7.21	327,217.37	1,737,045.00
减：二、营业总支出		2,307,386.77	6,347,905.66
1. 管理人报酬	7.4.10.2.1	1,769,225.98	2,095,387.40
2. 托管费	7.4.10.2.2	294,871.04	349,231.24
3. 销售服务费		91,089.75	11,106.50
4. 投资顾问费		-	-
5. 利息支出		-	-
其中：卖出回购金融资产支出		-	-
6. 信用减值损失	7.4.7.22	-	-
7. 税金及附加		-	-
8. 其他费用	7.4.7.23	152,200.00	3,892,180.52
三、利润总额（亏损总额以“-”号填列）		-79,853,186.54	8,466,998.68
减：所得税费用		-	-
四、净利润（净亏损以“-”号填列）		-79,853,186.54	8,466,998.68
五、其他综合收益的税后净额		-	-

六、综合收益总额		-79,853,186.54	8,466,998.68
----------	--	----------------	--------------

注：比较数据已根据本年《证券投资基金信息披露 XBRL 模板第 3 号<年度报告和中期报告>》中的利润表格式的要求进行列示：上年度可比期间利润表中“交易费用”项目与“其他费用”项目的“本期”金额合并列示在本期利润表中“其他费用”项目的“上年度可比期间”金额。

7.3 净资产（基金净值）变动表

会计主体：长城久源灵活配置混合型证券投资基金

本报告期：2022 年 1 月 1 日至 2022 年 12 月 31 日

单位：人民币元

项目	本期 2022 年 1 月 1 日至 2022 年 12 月 31 日			
	实收基金	其他综合收益	未分配利润	净资产合计
一、上期期末净资产(基金净值)	131,169,782.12	-	118,832,880.07	250,002,662.19
加：会计政策变更	-	-	-	-
前期差错更正	-	-	-	-
其他	-	-	-	-
二、本期期初净资产(基金净值)	131,169,782.12	-	118,832,880.07	250,002,662.19
三、本期增减变动额(减少以“-”号填列)	-73,126,101.69	-	-101,324,271.86	-174,450,373.55
(一)、综合收益总额	-	-	-79,853,186.54	-79,853,186.54
(二)、本期基金份额交易产生的基金净值变动数	-73,126,101.69	-	-21,471,085.32	-94,597,187.01

(净值减少以“-”号填列)				
其中:1. 基金申购款	61,938,826.27	-	31,905,340.69	93,844,166.96
2. 基金赎回款	-135,064,927.96	-	-53,376,426.01	-188,441,353.97
(三)、本期向基金份额持有人分配利润产生的基金净值变动(净值减少以“-”号填列)	-	-	-	-
(四)、其他综合收益结转留存收益	-	-	-	-
四、本期末净资产(基金净值)	58,043,680.43	-	17,508,608.21	75,552,288.64
项目	上年度可比期间 2021年1月1日至2021年12月31日			
	实收基金	其他综合收益	未分配利润	净资产合计
一、上期期末净资产(基金净值)	28,278,732.06	-	20,513,897.12	48,792,629.18
加:会计政策变更	-	-	-	-
前期差错更正	-	-	-	-

其他	-	-	-	-
二、本 期初 净 资产(基 金净值)	28,278,732.06	-	20,513,897.12	48,792,629.18
三、本 期增 减变 动额(减 少以“- ”号填 列)	102,891,050.06	-	98,318,982.95	201,210,033.01
(一)、 综合收 益总额	-	-	8,466,998.68	8,466,998.68
(二)、 本期基 金份额 交易产 生的基 金净值 变动数 (净值 减少以 “-”号 填列)	102,891,050.06	-	89,851,984.27	192,743,034.33
其中:1. 基金申 购款	296,570,705.75	-	249,899,309.04	546,470,014.79
2 .基金赎 回款	-193,679,655.69	-	-160,047,324.77	-353,726,980.46
(三)、 本期向 基金份 额持有 人分配 利润产 生的基 金净值 变动(净 值减少 以“-” 号填列)	-	-	-	-
(四)、 其他综	-	-	-	-

合收益 结转留 存收益				
四、本期 期末净 资产(基 金净值)	131,169,782.12	-	118,832,880.07	250,002,662.19

报表附注为财务报表的组成部分。

本报告 7.1 至 7.4 财务报表由下列负责人签署：

王军

邱春杨

赵永强

基金管理人负责人

主管会计工作负责人

会计机构负责人

7.4 报表附注

7.4.1 基金基本情况

长城久源灵活配置混合型证券投资基金（以下简称“本基金”）由长城久源保本混合型证券投资基金于 2019 年 6 月 27 日转型而来。长城久源保本混合型证券投资基金系经中国证券监督管理委员会（以下简称“中国证监会”）证监许可[2016]743 号文“关于准予长城久源保本混合型证券投资基金注册的批复”的核准，由长城基金管理有限公司自 2016 年 5 月 26 日至 2016 年 6 月 17 日向社会公开募集，并向中国证监会报送基金备案材料。基金合同于 2016 年 6 月 21 日生效，首次设立募集的规模为 2,064,629,485.33 份基金份额。长城久源保本混合型证券投资基金为契约型开放式，存续期限不定。基金管理人为长城基金管理有限公司，注册登记机构为长城基金管理有限公司，基金托管人为平安银行股份有限公司（以下简称“平安银行”）。

根据《长城久源保本混合型证券投资基金基金合同》的有关规定，长城久源保本混合型证券投资基金的保本周期为三年，第一个保本周期自 2016 年 6 月 21 日起至 2019 年 6 月 21 日止。由于未能符合避险策略基金的存续条件，根据《长城久源保本混合型证券投资基金基金合同》的约定转型为长城久源灵活配置混合型证券投资基金。长城久源保本混合型证券投资基金的保本周期到期操作期间为保本周期到期日及之后 3 个工作日(含第 3 个工作日)，即自 2019 年 6 月 21 日(含)起至 2019 年 6 月 26 日(含)止，基金接受赎回、转换转出申请，不接受申购和转换转入申请。自 2019 年 6 月 27 日起，长城久源保本混合型证券投资基金正式转型为长城久源灵活配置混合型证券投资基金，转型后的《长城久源灵活配置混合型证券投资基金基金合同》自该日起生效。本基金为契约型开放式，存续期限不定。本基金的基金管理人为长城基金管理有限公司，注册登记机构为长城基金管理有限公司，基金托管人为平安银行。

根据基金管理人长城基金管理有限公司于 2021 年 11 月 25 日发布的《关于长城久源灵活配置混合型证券投资基金增设基金份额并相应修改基金合同部分条款的公告》及《长城久源灵活配置混合型证券投资基金基金合同》，本基金于 2021 年 11 月 26 日起增设 C 类基金份额，原基金份额转为 A 类基金份额。本基金根据申购费用、赎回费用、销售服务费用收取方式的不同，将基金份额分为不同的类别。在投资者申购时收取申购费用，在赎回时根据持有期限收取赎回费用、但不计提销售服务费的基金份额，称为 A 类基金份额。从本类别基金资产中计提销售服务费而在投资者申购时不收取申购费用、在赎回时根据持有期限收取赎回费用的基金份额，称为 C 类基金份额。本基金 A 类基金份额和 C 类基金份额分别设置代码。由于基金费用的不同，本基金 A 类基金份额和 C 类基金份额将分别计算和公告基金份额净值。

本基金的投资对象是具有良好流动性的金融工具，包括国内依法发行上市的股票（包括中小板、创业板、存托凭证及其他经中国证监会核准或注册上市的股票）、债券、权证、股指期货、银行存款、货币市场工具以及中国证监会允许基金投资的其他金融工具，但须符合中国证监会的相关规定。

本基金股票等权益类投资占基金资产的比例范围为 0-95%，债券等固定收益类投资占基金资产的比例范围为 0-95%；权证投资占基金资产净值的比例范围为 0-3%；现金或者到期日在 1 年以内的政府债券不低于基金资产净值的 5%，其中，现金类资产不包括结算备付金、存出保证金、应收申购款。如法律法规或监管机构以后允许基金投资其他品种，基金管理人在履行适当程序后，可以将其纳入投资范围。

本基金的业绩比较基准为：沪深 300 指数收益率×55%+中债总财富指数收益率×45%。

7.4.2 会计报表的编制基础

本财务报表系按照财政部颁布的《企业会计准则——基本准则》以及其后颁布及修订的具体会计准则、应用指南、解释以及《资产管理产品相关会计处理规定》和其他相关规定（统称“企业会计准则”）编制，同时，在信息披露和估值方面，也参考了中国证监会颁布的《中国证券监督管理委员会关于证券投资基金估值业务的指导意见》、《公开募集证券投资基金信息披露管理办法》、《证券投资基金信息披露内容与格式准则》第 2 号《年度报告的内容与格式》、《证券投资基金信息披露编报规则》第 3 号《会计报表附注的编制及披露》、《证券投资基金信息披露 XBRL 模板第 3 号〈年度报告和中期报告〉》以及中国证监会及中国证券投资基金业协会颁布的其他相关规定。

本财务报表以本基金持续经营为基础列报。

7.4.3 遵循企业会计准则及其他有关规定的声明

本财务报表符合企业会计准则的要求，真实、完整地反映了本基金于 2022 年 12 月 31 日的财

务状况以及 2022 年度的经营成果和净值变动情况。

7.4.4 重要会计政策和会计估计

7.4.4.1 会计年度

本基金会计年度采用公历年度，即每年 1 月 1 日起至 12 月 31 日止。

7.4.4.2 记账本位币

本基金记账本位币和编制本财务报表所采用的货币均为人民币。除有特别说明外，均以人民币元为单位表示。

7.4.4.3 金融资产和金融负债的分类

金融工具是指形成本基金的金融资产（或负债），并形成其他单位的金融负债（或资产）或权益工具的合同。

(1) 金融资产分类

本基金的金融资产于初始确认时根据管理金融资产的业务模式和金融资产的合同现金流量特征分类为：以公允价值计量且其变动计入当期损益的金融资产、以摊余成本计量的金融资产。

(2) 金融负债分类

除了由于金融资产转移不符合终止确认条件或继续涉入被转移金融资产所形成的金融负债以外，本基金的金融负债于初始确认时分类为：以公允价值计量且其变动计入当期损益的金融负债、以摊余成本计量的金融负债。

7.4.4.4 金融资产和金融负债的初始确认、后续计量和终止确认

本基金于成为金融工具合同的一方时确认一项金融资产或金融负债。

划分为以公允价值计量且其变动计入当期损益的金融资产和金融负债，以及不作为有效套期工具的衍生工具，按照取得时的公允价值作为初始确认金额，相关的交易费用在发生时计入当期损益。

划分为以摊余成本计量的金融资产和金融负债，按照取得时的公允价值作为初始确认金额，相关交易费用计入其初始确认金额。

对于以公允价值计量且其变动计入当期损益的金融资产，采用公允价值进行后续计量，所有公允价值变动计入当期损益。

对于以摊余成本计量的金融资产，采用实际利率法确认利息收入，其终止确认、修改或减值产生的利得或损失，均计入当期损益。

本基金以预期信用损失为基础，对以摊余成本计量的金融资产进行减值处理并确认损失准备。对于不含重大融资成分的应收款项，本基金运用简化计量方法，按照相当于整个存续期内的预期

信用损失金额计量损失准备。除上述采用简化计量方法以外的金融资产，本基金在每个估值日评估其信用风险自初始确认后是否已经显著增加，如果信用风险自初始确认后未显著增加，处于第一阶段，本基金按照相当于未来 12 个月内预期信用损失的金额计量损失准备，并按照账面余额和实际利率计算利息收入；如果信用风险自初始确认后已显著增加但尚未发生信用减值的，处于第二阶段，本基金按照相当于整个存续期内预期信用损失的金额计量损失准备，并按照账面余额和实际利率计算利息收入；如果初始确认后发生信用减值的，处于第三阶段，本基金按照相当于整个存续期内预期信用损失的金额计量损失准备，并按照摊余成本和实际利率计算利息收入。

本基金在每个估值日评估相关金融工具的信用风险自初始确认后是否已显著增加。本基金以单项金融工具或者具有相似信用风险特征的金融工具组合为基础，通过比较金融工具在估值日发生违约的风险与在初始确认日发生违约的风险，以确定金融工具预计存续期内发生违约风险的变化情况。

本基金计量金融工具预期信用损失的方法反映的因素包括：通过评价一系列可能的结果而确定的无偏概率加权平均金额、货币时间价值，以及在估值日无须付出不必要的额外成本或努力即可获得的有关过去事项、当前状况以及未来经济状况预测的合理且有依据的信息。

当对金融资产预期未来现金流量具有不利影响的一项或多项事件发生时，该金融资产成为已发生信用减值的金融资产。

当本基金不再合理预期能够全部或部分收回金融资产合同现金流量时，本基金直接减记该金融资产的账面余额。

当收取该金融资产现金流量的合同权利终止，或该收取金融资产现金流量的权利已转移，且符合金融资产转移的终止确认条件的，金融资产将终止确认。

本基金已将金融资产所有权上几乎所有的风险和报酬转移给转入方的，终止确认该金融资产；保留了金融资产所有权上几乎所有的风险和报酬的，不终止确认该金融资产；本基金既没有转移也没有保留金融资产所有权上几乎所有的风险和报酬的，分别下列情况处理：放弃了对该金融资产控制的，终止确认该金融资产并确认产生的资产和负债；未放弃对该金融资产控制的，按照其继续涉入所转移金融资产的程度确认有关金融资产，并相应确认有关负债。

对于以公允价值计量且其变动计入当期损益的金融负债（含交易性金融负债和衍生金融负债），按照公允价值进行后续计量，所有公允价值变动均计入当期损益。对于以摊余成本计量的金融负债，采用实际利率法，按照摊余成本进行后续计量。如果金融负债的责任已履行、撤销或届满，则对金融负债进行终止确认。

7.4.4.5 金融资产和金融负债的估值原则

公允价值，是指市场参与者在计量日发生的有序交易中，出售一项资产所能收到或者转移一项负债所需支付的价格。本基金以公允价值计量相关资产或负债，假定出售资产或者转移负债的有序交易在相关资产或负债的主要市场进行；不存在主要市场的，本基金假定该交易在相关资产或负债的最有利市场进行。主要市场（或最有利市场）是本基金在计量日能够进入的交易市场。本基金采用市场参与者在对该资产或负债定价时为实现其经济利益最大化所使用的假设。

在财务报表中以公允价值计量或披露的资产和负债，根据对公允价值计量整体而言具有重要意义的最低层次输入值，确定所属的公允价值层次：第一层次输入值，在计量日能够取得的相同资产或负债在活跃市场上未经调整的报价；第二层次输入值，除第一层次输入值外相关资产或负债直接或间接可观察的输入值；第三层次输入值，相关资产或负债的不可观察输入值。

每个资产负债表日，本基金对在财务报表中确认的持续以公允价值计量的资产和负债进行重新评估，以确定是否在公允价值计量层次之间发生转换。

本基金持有的以公允价值计量且其变动计入当期损益的金融资产和金融负债按如下原则确定公允价值并进行估值：

(1) 存在活跃市场的金融工具，按照估值日能够取得的相同资产或负债在活跃市场上未经调整的报价作为公允价值；估值日无报价且最近交易日后未发生影响公允价值计量的重大事件的，应采用最近交易日的报价确定公允价值。有充足证据表明估值日或最近交易日的报价不能真实反映公允价值的，应对报价进行调整，确定公允价值。

与上述投资品种相同，但具有不同特征的，应以相同资产或负债的公允价值为基础，并在估值技术中考虑不同特征因素的影响。特征是指对资产出售或使用的限制等，如果该限制是针对资产持有者的，那么在估值技术中不应将该限制作为特征考虑。此外，基金管理人不应考虑因大量持有相关资产或负债所产生的溢价或折价。

(2) 不存在活跃市场的金融工具，应采用在当前情况下适用并且有足够可利用数据和其他信息支持的估值技术确定公允价值。采用估值技术确定公允价值时，应优先使用可观察输入值，只有在无法取得相关资产或负债可观察输入值或取得不切实可行的情况下，才使用不可观察输入值。

(3) 如有确凿证据表明按上述方法进行估值不能客观反映其公允价值的，基金管理人可根据具体情况与基金托管人商定后，按最能反映公允价值的方法估值。

(4) 如有新增事项，按国家最新规定估值。

7.4.4.6 金融资产和金融负债的抵销

当本基金具有抵销已确认金融资产和金融负债的法定权利，且该种法定权利现在是可执行的，同时本基金计划以净额结算或同时变现该金融资产和清偿该金融负债时，金融资产和金融负债以相互抵销后的净额在资产负债表内列示。除此以外，金融资产和金融负债在资产负债表内分别列示，不予相互抵销。

7.4.4.7 实收基金

实收基金为对外发行的基金份额总额所对应的金额。由于申购和赎回引起的实收基金变动分别于基金申购确认日及基金赎回确认日确认。上述申购和赎回分别包括基金转换所引起的转入基金的实收基金增加和转出基金的实收基金减少。

7.4.4.8 损益平准金

损益平准金包括已实现损益平准金和未实现损益平准金。已实现损益平准金指在申购或赎回基金份额时，申购或赎回款项中包含的按累计未分配的已实现收益/(损失)占基金净值比例计算的金额。未实现损益平准金指在申购或赎回基金份额时，申购或赎回款项中包含的按累计未实现利得/(损失)占基金净值比例计算的金额。损益平准金于基金申购确认日或基金赎回确认日确认。

未实现损益平准金与已实现损益平准金均在“损益平准金”科目中核算，并于期末全额转入“未分配利润/(累计亏损)”。

7.4.4.9 收入/(损失)的确认和计量

(1) 对于以摊余成本计量的金融资产，采用实际利率法计算的利息扣除在适用情况下的相关税费后的净额确认利息收入，计入当期损益。处置时，其处置价格扣除相关交易费用后的净额与账面价值之间的差额确认为投资收益。

(2) 对于以公允价值计量且其变动计入当期损益的金融资产和金融负债，相关交易费用直接计入投资收益。以公允价值计量且其变动计入当期损益的金融资产为债权投资的，在持有期间将按票面或合同利率计算的利息收入扣除在适用情况下的相关税费后的净额计入投资收益，扣除该部分利息后的公允价值变动额计入公允价值变动损益；除上述之外的以公允价值计量且其变动计入当期损益的金融资产和金融负债的公允价值变动形成的应计入当期损益的利得或损失扣除在适用情况下预估的增值税费后的净额计入公允价值变动损益。处置时，其处置价格与初始确认金额之间的差额扣除相关交易费用及在适用情况下的相关税费后的净额确认为投资收益。

本基金在同时符合下列条件时确认股利收入并计入当期损益：1) 基金收取股利的权利已经确立；2) 与股利相关的经济利益很可能流入企业；3) 股利的金额能够可靠计量。

(3) 其他收入在经济利益很可能流入从而导致资产增加或者负债减少、且经济利益的流入

额能够可靠计量时确认。

7.4.4.10 费用的确认和计量

本基金的管理人报酬和托管费等费用按照权责发生制原则，在本基金接受相关服务的期间计入当期损益。

以摊余成本计量的金融负债在持有期间确认的利息支出按实际利率法计算，实际利率法与直线法差异较小的则按直线法计算。

7.4.4.11 基金的收益分配政策

(1) 在符合有关基金分红条件的前提下，本基金每年收益分配次数最多为 12 次，每次收益分配比例不得低于该次可供分配利润的 10%，若基金合同生效不满 3 个月可不进行收益分配；

(2) 本基金收益分配方式分为现金分红，基金份额持有人可以事先选择将所获分配的现金收益，按照基金合同有关基金份额申购的约定转为相应类别的基金份额；基金份额持有人事先未做出选择的，基金管理人应当支付现金；

(3) 基金收益分配后各类基金份额净值不能低于面值，即基金收益分配基准日的各类基金份额净值减去每单位该类基金份额收益分配金额后不能低于面值；

(4) 本基金各类基金份额在费用收取上不同，其对应的可分配收益可能有所不同。本基金同一类别每份基金份额享有同等分配权；

(5) 法律法规或监管机关另有规定的，从其规定。

7.4.4.12 外币交易

外币交易按交易发生日的即期汇率将外币金额折算为人民币金额。

外币货币性项目，于估值日采用估值日的即期汇率折算为人民币，所产生的折算差额直接计入汇兑损益科目。以公允价值计量的外币非货币性项目，于估值日采用估值日的即期汇率折算为人民币，所产生的折算差额直接计入公允价值变动损益科目。

7.4.4.13 分部报告

本基金以内部组织结构、管理要求、内部报告制度为依据确定经营分部，以经营分部为基础确定报告分部并披露分部信息。经营分部是指本基金内同时满足下列条件的组成部分：(1) 该组成部分能够在日常活动中产生收入、发生费用；(2) 本基金的基金管理人能够定期评价该组成部分的经营成果，以决定向其配置资源、评价其业绩；(3) 本基金能够取得该组成部分的财务状况、经营成果和现金流量等有关会计信息。如果两个或多个经营分部具有相似的经济特征，并且满足一定条件的，则合并为一个经营分部。

本基金目前以一个单一的经营分部运作，不需要披露分部信息。

7.4.4.14 其他重要的会计政策和会计估计

本基金本报告期无需要说明的其他重要会计政策和会计估计事项。

7.4.5 会计政策和会计估计变更以及差错更正的说明

7.4.5.1 会计政策变更的说明

根据《企业会计准则第 22 号——金融工具确认和计量》、《企业会计准则第 23 号——金融资产转移》、《企业会计准则第 24 号——套期会计》、《企业会计准则第 37 号——金融工具列报》（统称“新金融工具准则”）、《关于进一步贯彻落实新金融工具相关会计准则的通知》的规定和相关法规的要求，本基金自 2022 年 1 月 1 日开始按照新金融工具准则进行会计处理。此外，本基金亦已执行财政部于 2022 年发布的《关于印发〈资产管理产品相关会计处理规定〉的通知》（财会[2022]14 号）。

新金融工具准则改变了金融资产的分类和计量方式，确定了三个主要的计量类别：摊余成本；以公允价值计量且其变动计入其他综合收益；以公允价值计量且其变动计入当期损益。本基金考虑自身业务模式，以及金融资产的合同现金流特征进行上述分类。

新金融工具准则要求金融资产减值计量由“已发生损失模型”改为“预期信用损失模型”，适用于以摊余成本计量的金融资产。金融资产减值计量的变更对于本基金的影响不重大。

本基金将基于实际利率法计提的金融工具的利息包含在相应金融工具的账面余额中，并反映在相关“银行存款”、“结算备付金”、“存出保证金”、“买入返售金融资产”、“卖出回购金融资产款”等项目中，不单独列示“应收利息”项目或“应付利息”项目。“信用减值损失”项目，反映本基金计提金融工具信用损失准备所确认的信用损失。本基金将分类为以摊余成本计量的金融资产按照实际利率法计算的利息收入反映在“利息收入”项目中，其他项目的利息收入从“利息收入”项目调整至“投资收益”项目列示。

根据新金融工具准则的衔接规定，对可比期间信息不予调整，首日执行新金融工具准则与原准则的差异追溯调整本报告期期初未分配利润。

于首次执行日（2022 年 1 月 1 日），原金融资产和金融负债账面价值调整为按照修订后金融工具确认和计量准则的规定进行分类和计量的新金融资产和金融负债账面价值的调节如下所述：

以摊余成本计量的金融资产：

银行存款于 2021 年 12 月 31 日按原金融工具准则列示的账面价值为人民币 107,982,795.68 元，自应收利息转入的重分类金额为人民币 6,369.45 元，重新计量预期信用损失准备的金额为人民币 0.00 元。经上述重分类和重新计量后，银行存款于 2022 年 1 月 1 日按新金融工具准则列示的账面价值为人民币 107,989,165.13 元。

结算备付金于 2021 年 12 月 31 日按原金融工具准则列示的账面价值为人民币 1,395,230.37 元，自应收利息转入的重分类金额为人民币 690.69 元，重新计量预期信用损失准备的金额为人民币 0.00 元。经上述重分类和重新计量后，结算备付金于 2022 年 1 月 1 日按新金融工具准则列示的账面价值为人民币 1,395,921.06 元。

存出保证金于 2021 年 12 月 31 日按原金融工具准则列示的账面价值为人民币 283,442.16 元，自应收利息转入的重分类金额为人民币 140.36 元，重新计量预期信用损失准备的金额为人民币 0.00 元。经上述重分类和重新计量后，存出保证金于 2022 年 1 月 1 日按新金融工具准则列示的账面价值为人民币 283,582.52 元。

应收利息于 2021 年 12 月 31 日按原金融工具准则列示的账面价值为人民币 7,200.50 元，转出至银行存款的重分类金额为人民币 6,369.45 元，转出至结算备付金的重分类金额为人民币 690.69 元，转出至存出保证金的重分类金额为人民币 140.36 元。经上述重分类后，应收利息不再作为财务报表项目单独列报。

除上述财务报表项目外，于首次执行日，新金融工具准则的执行对财务报表其他金融资产及金融负债项目无影响。

于首次执行日，新金融工具准则的执行对本基金金融资产计提的减值准备金额无重大影响。上述会计政策变更未导致本基金本期期初未分配利润的变化。

7.4.5.2 会计估计变更的说明

本基金本报告期无需要说明的会计估计变更。

7.4.5.3 差错更正的说明

本基金本报告期无需要说明的重大会计差错更正。

7.4.6 税项

7.4.6.1 印花税

经国务院批准，财政部、国家税务总局研究决定，自 2008 年 4 月 24 日起，调整证券（股票）交易印花税税率，由原先的 3‰调整为 1‰。

经国务院批准，财政部、国家税务总局研究决定，自 2008 年 9 月 19 日起，调整由出让方按证券（股票）交易印花税税率缴纳印花税，受让方不再征收，税率不变。

根据财政部、国家税务总局财税[2005]103 号文《关于股权分置试点改革有关税收政策问题的通知》的规定，股权分置改革过程中因非流通股股东向流通股股东支付对价而发生的股权转让，暂免征收印花税。

7.4.6.2 增值税

根据财政部、国家税务总局财税[2016]36 号文《关于全面推开营业税改增值税试点的通知》的规定，经国务院批准，自 2016 年 5 月 1 日起在全国范围内全面推开营业税改征增值税试点，金融业纳入试点范围，由缴纳营业税改为缴纳增值税。对证券投资基金（封闭式证券投资基金，开放式证券投资基金）管理人运用基金买卖股票、债券的转让收入免征增值税；国债、地方政府债利息收入以及金融同业往来利息收入免征增值税；存款利息收入不征收增值税。

根据财政部、国家税务总局财税[2016]46 号文《关于进一步明确全面推开营改增试点金融业有关政策的通知》的规定，金融机构开展的质押式买入返售金融商品业务及持有政策性金融债券取得的利息收入属于金融同业往来利息收入。

根据财政部、国家税务总局财税[2016]70 号文《关于金融机构同业往来等增值税政策的补充通知》的规定，金融机构开展的买断式买入返售金融商品业务、同业存款、同业存单以及持有金融债券取得的利息收入属于金融同业往来利息收入。

根据财政部、国家税务总局财税[2016]140 号文《关于明确金融、房地产开发、教育辅助服务等增值税政策的通知》的规定，资管产品运营过程中发生的增值税应税行为，以资管产品管理人为增值税纳税人。

根据财政部、国家税务总局财税[2017]56 号文《关于资管产品增值税有关问题的通知》的规定，证券投资基金的基金管理人运营证券投资基金过程中发生的增值税应税行为，暂适用简易计税方法，按照 3% 的征收率缴纳增值税。对证券投资基金在 2018 年 1 月 1 日前运营过程中发生的增值税应税行为，未缴纳增值税的，不再缴纳；已缴纳增值税的，已纳税额从证券投资基金的基金管理人以后月份的增值税应纳税额中抵减。增值税应税行为的销售额根据财政部、国家税务总局财税[2017]90 号文《关于租入固定资产进项税额抵扣等增值税政策的通知》的规定确定。

7.4.6.3 城市维护建设税、教育费附加、地方教育附加

根据《中华人民共和国城市维护建设税暂行条例（2011 年修订）》、《征收教育费附加的暂行规定（2011 年修订）》及相关地方教育附加的征收规定，凡缴纳消费税、增值税、营业税的单位和个人，都应当依照规定缴纳城市维护建设税、教育费附加（除按照相关规定缴纳农村教育事业费附加的单位外）及地方教育费附加。

7.4.6.4 企业所得税

根据财政部、国家税务总局财税[2004]78 号文《关于证券投资基金税收政策的通知》的规定，自 2004 年 1 月 1 日起，对证券投资基金（封闭式证券投资基金，开放式证券投资基金）管理人运用基金买卖股票、债券的差价收入，继续免征企业所得税。

根据财政部、国家税务总局财税[2005]103 号文《关于股权分置试点改革有关税收政策问题

的通知》的规定，股权分置改革中非流通股股东通过对价方式向流通股股东支付的股份、现金等收入，暂免征收流通股股东应缴纳的企业所得税。

根据财政部、国家税务总局财税[2008]1 号文《关于企业所得税若干优惠政策的通知》的规定，对证券投资基金从证券市场中取得的收入，包括买卖股票、债券的差价收入，股权的股息、红利收入，债券的利息收入及其他收入，暂不征收企业所得税。

7.4.6.5 个人所得税

根据财政部、国家税务总局财税[2008]132 号《财政部国家税务总局关于储蓄存款利息所得有关个人所得税政策的通知》，自 2008 年 10 月 9 日起暂免征收储蓄存款利息所得个人所得税。

根据财政部、国家税务总局、中国证监会财税[2012]85 号文《关于实施上市公司股息红利差别化个人所得税政策有关问题的通知》的规定，自 2013 年 1 月 1 日起，证券投资基金从公开发行和转让市场取得的上市公司股票，持股期限在 1 个月以内（含 1 个月）的，其股息红利所得全额计入应纳税所得额；持股期限在 1 个月以上至 1 年（含 1 年）的，暂减按 50% 计入应纳税所得额；持股期限超过 1 年的，暂减按 25% 计入应纳税所得额。上述所得统一适用 20% 的税率计征个人所得税。

根据财政部、国家税务总局、中国证监会财税[2015]101 号文《关于上市公司股息红利差别化个人所得税政策有关问题的通知》的规定，自 2015 年 9 月 8 日起，证券投资基金从公开发行和转让市场取得的上市公司股票，持股期限超过 1 年的，股息红利所得暂免征收个人所得税。

根据财政部、国家税务总局财税[2005]103 号文《关于股权分置试点改革有关税收政策问题的通知》的规定，股权分置改革中非流通股股东通过对价方式向流通股股东支付的股份、现金等收入，暂免征收流通股股东应缴纳的个人所得税。

7.4.6.6 境外投资

本基金运作过程中涉及的境外投资的税项问题，根据财政部、国家税务总局、中国证监会财税[2014]81 号文《关于沪港股票市场交易互联互通机制试点有关税收政策的通知》、财税[2016]127 号文《关于深港股票市场交易互联互通机制试点有关税收政策的通知》及其他境内外相关税务法规的规定和实务操作执行。

7.4.7 重要财务报表项目的说明

7.4.7.1 银行存款

单位：人民币元

项目	本期末 2022 年 12 月 31 日	上年度末 2021 年 12 月 31 日
活期存款	4,245,801.21	107,982,795.68

等于：本金	4,245,308.98	107,982,795.68
加：应计利息	492.23	-
减：坏账准备	-	-
定期存款	-	-
等于：本金	-	-
加：应计利息	-	-
减：坏账准备	-	-
其中：存款期限 1 个月以内	-	-
存款期限 1-3 个月	-	-
存款期限 3 个月以上	-	-
其他存款	-	-
等于：本金	-	-
加：应计利息	-	-
减：坏账准备	-	-
合计	4,245,801.21	107,982,795.68

7.4.7.2 交易性金融资产

单位：人民币元

项目	本期末 2022 年 12 月 31 日			
	成本	应计利息	公允价值	公允价值变动
股票	69,924,400.85	-	71,236,104.56	1,311,703.71
贵金属投资-金交所黄金合约	-	-	-	-
债券	交易所市场	-	-	-
	银行间市场	-	-	-
	合计	-	-	-
资产支持证券	-	-	-	-
基金	-	-	-	-
其他	-	-	-	-
合计	69,924,400.85	-	71,236,104.56	1,311,703.71
项目	上年度末 2021 年 12 月 31 日			
	成本	应计利息	公允价值	公允价值变动
股票	163,024,581.42	-	174,117,250.23	11,092,668.81
贵金属投资-金交所黄金合约	-	-	-	-
债券	交易所市场	-	-	-
	银行间市场	-	-	-
	合计	-	-	-
资产支持证券	-	-	-	-
基金	-	-	-	-
其他	-	-	-	-

合计	163,024,581.42	-	174,117,250.23	11,092,668.81
----	----------------	---	----------------	---------------

7.4.7.3 衍生金融资产/负债

7.4.7.3.1 衍生金融资产/负债期末余额

注：无。

7.4.7.3.2 期末基金持有的期货合约情况

注：无。

7.4.7.3.3 期末基金持有的黄金衍生品情况

注：无。

7.4.7.4 买入返售金融资产

7.4.7.4.1 各项买入返售金融资产期末余额

注：无。

7.4.7.4.2 期末买断式逆回购交易中取得的债券

注：无。

7.4.7.4.3 按预期信用损失一般模型计提减值准备的说明

无。

7.4.7.5 债权投资

7.4.7.5.1 债权投资情况

注：无。

7.4.7.5.2 债权投资减值准备计提情况

注：无。

7.4.7.6 其他债权投资

7.4.7.6.1 其他债权投资情况

注：无。

7.4.7.6.2 其他债权投资减值准备计提情况

注：无。

7.4.7.7 其他权益工具投资

7.4.7.7.1 其他权益工具投资情况

注：无。

7.4.7.7.2 报告期末其他权益工具投资情况

注：无。

7.4.7.8 其他资产

单位：人民币元

项目	本期末 2022 年 12 月 31 日	上年度末 2021 年 12 月 31 日
应收利息	-	7,200.50
其他应收款	-	-
待摊费用	-	-
合计	-	7,200.50

7.4.7.9 其他负债

单位：人民币元

项目	本期末 2022 年 12 月 31 日	上年度末 2021 年 12 月 31 日
应付券商交易单元保证金	-	-
应付赎回费	30.44	127,318.37
应付证券出借违约金	-	-
应付交易费用	11,751.13	1,250,870.34
其中：交易所市场	11,751.13	1,250,870.34
银行间市场	-	-
应付利息	-	-
预提审计费	35,000.00	30,000.00
预提信息披露费	80,000.00	50,000.00
预提中债登债券账户维护费	4,500.00	4,500.00
预提上清所债券账户维护费	4,500.00	4,500.00
合计	135,781.57	1,467,188.71

7.4.7.10 实收基金

金额单位：人民币元

长城久源混合 A

项目	本期 2022 年 1 月 1 日至 2022 年 12 月 31 日	
	基金份额（份）	账面金额
上年度末	112,521,435.96	112,521,435.96
本期申购	36,272,157.32	36,272,157.32
本期赎回（以“-”号填列）	-95,637,663.35	-95,637,663.35
基金拆分/份额折算前	-	-
基金拆分/份额折算调整	-	-
本期申购	-	-
本期赎回（以“-”号填列）	-	-
本期末	53,155,929.93	53,155,929.93

长城久源混合 C

项目	本期 2022 年 1 月 1 日至 2022 年 12 月 31 日	
	基金份额（份）	账面金额

上年度末	18,648,346.16	18,648,346.16
本期申购	25,666,668.95	25,666,668.95
本期赎回（以“-”号填列）	-39,427,264.61	-39,427,264.61
基金拆分/份额折算前	-	-
基金拆分/份额折算调整	-	-
本期申购	-	-
本期赎回（以“-”号填列）	-	-
本期末	4,887,750.50	4,887,750.50

注：本期申购包含基金转入份额及金额，本期赎回包含基金转出份额及金额。

7.4.7.11 其他综合收益

注：无。

7.4.7.12 未分配利润

单位：人民币元

长城久源混合 A

项目	已实现部分	未实现部分	未分配利润合计
本期期初	43,140,244.08	58,808,777.44	101,949,021.52
本期利润	-57,450,211.25	-7,300,687.68	-64,750,898.93
本期基金份额交易产生的变动数	6,281,227.38	-27,405,232.39	-21,124,005.01
其中：基金申购款	-1,492,340.71	18,517,753.40	17,025,412.69
基金赎回款	7,773,568.09	-45,922,985.79	-38,149,417.70
本期已分配利润	-	-	-
本期末	-8,028,739.79	24,102,857.37	16,074,117.58

长城久源混合 C

项目	已实现部分	未实现部分	未分配利润合计
本期期初	7,136,905.44	9,746,953.11	16,883,858.55
本期利润	-12,622,010.19	-2,480,277.42	-15,102,287.61
本期基金份额交易产生的变动数	4,701,661.13	-5,048,741.44	-347,080.31
其中：基金申购款	2,156,079.14	12,723,848.86	14,879,928.00
基金赎回款	2,545,581.99	-17,772,590.30	-15,227,008.31
本期已分配利润	-	-	-
本期末	-783,443.62	2,217,934.25	1,434,490.63

7.4.7.13 存款利息收入

单位：人民币元

项目	本期	上年度可比期间
	2022 年 1 月 1 日至 2022 年 12 月 31 日	2021 年 1 月 1 日至 2021 年 12 月 31 日
活期存款利息收入	61,396.49	45,966.00
定期存款利息收入	-	-
其他存款利息收入	-	-

结算备付金利息收入	17,264.37	12,109.02
其他	5,500.79	1,511.33
合计	84,161.65	59,586.35

7.4.7.14 股票投资收益

7.4.7.14.1 股票投资收益项目构成

单位：人民币元

项目	本期 2022年1月1日至2022年12月31日	上年度可比期间 2021年1月1日至2021年12月31日
股票投资收益——买卖股票差价收入	-68,458,132.51	16,288,894.66
股票投资收益——赎回差价收入	-	-
股票投资收益——申购差价收入	-	-
股票投资收益——证券出借差价收入	-	-
合计	-68,458,132.51	16,288,894.66

7.4.7.14.2 股票投资收益——买卖股票差价收入

单位：人民币元

项目	本期 2022年1月1日至2022年12月31日	上年度可比期间 2021年1月1日至2021年12月31日
卖出股票成交总额	1,232,033,383.78	1,201,319,095.92
减：卖出股票成本总额	1,296,778,892.49	1,185,030,201.26
减：交易费用	3,712,623.80	-
买卖股票差价收入	-68,458,132.51	16,288,894.66

7.4.7.14.3 股票投资收益——证券出借差价收入

注：无。

7.4.7.15 债券投资收益

7.4.7.15.1 债券投资收益项目构成

注：无。

7.4.7.15.2 债券投资收益——买卖债券差价收入

注：无。

7.4.7.15.3 债券投资收益——赎回差价收入

注：无。

7.4.7.15.4 债券投资收益——申购差价收入

注：无。

7.4.7.16 资产支持证券投资收益

7.4.7.16.1 资产支持证券投资收益项目构成

注：无。

7.4.7.16.2 资产支持证券投资收益——买卖资产支持证券差价收入

注：无。

7.4.7.16.3 资产支持证券投资收益——赎回差价收入

注：无。

7.4.7.16.4 资产支持证券投资收益——申购差价收入

注：无。

7.4.7.17 贵金属投资收益

7.4.7.17.1 贵金属投资收益项目构成

注：无。

7.4.7.17.2 贵金属投资收益——买卖贵金属差价收入

注：无。

7.4.7.17.3 贵金属投资收益——赎回差价收入

注：无。

7.4.7.17.4 贵金属投资收益——申购差价收入

注：无。

7.4.7.18 衍生工具收益

7.4.7.18.1 衍生工具收益——买卖权证差价收入

注：无。

7.4.7.18.2 衍生工具收益——其他投资收益

注：无。

7.4.7.19 股利收益

单位：人民币元

项目	本期	上年度可比期间
	2022 年 1 月 1 日至 2022 年 12 月	2021 年 1 月 1 日至 2021 年 12 月

	31 日	31 日
股票投资产生的股利收益	281,918.82	228,215.23
其中：证券出借权益补偿收入	-	-
基金投资产生的股利收益	-	-
合计	281,918.82	228,215.23

7.4.7.20 公允价值变动收益

单位：人民币元

项目名称	本期 2022 年 1 月 1 日至 2022 年 12 月 31 日	上年度可比期间 2021 年 1 月 1 日至 2021 年 12 月 31 日
1. 交易性金融资产	-9,780,965.10	-3,504,769.36
股票投资	-9,780,965.10	-3,504,769.36
债券投资	-	-
资产支持证券投资	-	-
基金投资	-	-
贵金属投资	-	-
其他	-	-
2. 衍生工具	-	-
权证投资	-	-
3. 其他	-	-
减：应税金融商品公允价值变动产生的预估增值税	-	-
合计	-9,780,965.10	-3,504,769.36

7.4.7.21 其他收入

单位：人民币元

项目	本期 2022 年 1 月 1 日至 2022 年 12 月 31 日	上年度可比期间 2021 年 1 月 1 日至 2021 年 12 月 31 日
基金赎回费收入	327,217.37	1,737,045.00
合计	327,217.37	1,737,045.00

7.4.7.22 信用减值损失

注：无。

7.4.7.23 其他费用

单位：人民币元

项目	本期 2022 年 1 月 1 日至 2022 年 12 月 31 日	上年度可比期间 2021 年 1 月 1 日至 2021 年 12 月 31 日
审计费用	35,000.00	30,000.00
信息披露费	80,000.00	50,000.00

证券出借违约金	-	-
上清所查询费	1,200.00	1,200.00
交易费用	-	3,774,980.52
银行间债券账户服务费	36,000.00	36,000.00
合计	152,200.00	3,892,180.52

7.4.7.24 分部报告

本基金以内部组织结构、管理要求、内部报告制度为依据确定经营分部，以经营分部为基础确定报告分部并披露分部信息。经营分部是指本基金内同时满足下列条件的组成部分：(1) 该组成部分能够在日常活动中产生收入、发生费用；(2) 本基金的基金管理人能够定期评价该组成部分的经营成果，以决定向其配置资源、评价其业绩；(3) 本基金能够取得该组成部分的财务状况、经营成果和现金流量等有关会计信息。如果两个或多个经营分部具有相似的经济特征，并且满足一定条件的，则合并为一个经营分部。

本基金目前以一个单一的经营分部运作，不需要披露分部信息。

7.4.8 或有事项、资产负债表日后事项的说明

7.4.8.1 或有事项

截至资产负债表日，本基金无需要说明的重大或有事项。

7.4.8.2 资产负债表日后事项

截至本财务报表批准日，本基金无需作披露的资产负债表日后事项。

7.4.9 关联方关系

关联方名称	与本基金的关系
长城基金管理有限公司(“长城基金”)	基金管理人、注册登记机构、基金销售机构
平安银行股份有限公司(“平安银行”)	基金托管人、基金销售机构
长城证券股份有限公司(“长城证券”)	基金管理人的股东、基金销售机构
东方证券股份有限公司(“东方证券”)	基金管理人的股东
北方国际信托股份有限公司(“北方国际”)	基金管理人的股东
中原信托有限公司(“中原信托”)	基金管理人的股东
长城嘉信资产管理有限公司(“长城嘉信”)	基金管理人的控股子公司

注：以下关联交易均在正常业务范围内按一般商业条款订立。

7.4.10 本报告期及上年度可比期间的关联方交易

7.4.10.1 通过关联方交易单元进行的交易

7.4.10.1.1 股票交易

金额单位：人民币元

关联方名称	本期 2022年1月1日至2022年12月31日		上年度可比期间 2021年1月1日至2021年12月31日	
	成交金额	占当期股票成交总额的比例 (%)	成交金额	占当期股票成交总额的比例 (%)
东方证券	1,646,848,115.86	67.67	-	-

7.4.10.1.2 债券交易

注：无。

7.4.10.1.3 债券回购交易

注：无。

7.4.10.1.4 权证交易

注：无。

7.4.10.1.5 应支付关联方的佣金

金额单位：人民币元

关联方名称	本期 2022年1月1日至2022年12月31日			
	当期佣金	占当期佣金总量的比例 (%)	期末应付佣金余额	占期末应付佣金总额的比例 (%)
东方证券	1,533,713.23	67.67	1,284.75	10.93
关联方名称	上年度可比期间 2021年1月1日至2021年12月31日			
	当期佣金	占当期佣金总量的比例 (%)	期末应付佣金余额	占期末应付佣金总额的比例 (%)
-	-	-	-	-

注：（1）上述佣金费率由本基金的基金管理人在正常业务范围内按一般商业条款与对方签订的席位租用协议进行约定，并扣除由中国证券登记结算有限责任公司收取的证管费、经手费及证券结算风险基金后的净额列示，其中债券、回购及权证交易不计佣金。

（2）该类席位租用协议服务范围还包括佣金收取方为本基金提供的证券投资研究成果和市场信息服务。

7.4.10.2 关联方报酬

7.4.10.2.1 基金管理费

单位：人民币元

项目	本期 2022年1月1日至2022年12月31日	上年度可比期间 2021年1月1日至2021年12月31日
当期发生的基金应支付的管理费	1,769,225.98	2,095,387.40

其中：支付销售机构的客户维护费	548,358.50	551,384.62
-----------------	------------	------------

注：基金管理费每日计提，按月支付。基金管理费按前一日的基金资产净值的 1.50%的年费率计提。计算方法如下：

$$H = E \times 1.50\% / \text{当年天数}$$

H 为每日应计提的基金管理费

E 为前一日的基金资产净值

7.4.10.2.2 基金托管费

单位：人民币元

项目	本期	上年度可比期间
	2022 年 1 月 1 日至 2022 年 12 月 31 日	2021 年 1 月 1 日至 2021 年 12 月 31 日
当期发生的基金应支付的托管费	294,871.04	349,231.24

注：基金托管费每日计提，按月支付。基金托管费按前一日的基金资产净值的 0.25%的年费率计提。计算方法如下：

$$H = E \times 0.25\% / \text{当年天数}$$

H 为每日应计提的基金托管费

E 为前一日的基金资产净值

7.4.10.2.3 销售服务费

单位：人民币元

获得销售服务费的各关联方名称	本期		
	2022 年 1 月 1 日至 2022 年 12 月 31 日		
	当期发生的基金应支付的销售服务费		
	长城久源混合 A	长城久源混合 C	合计
长城基金管理有限公司	-	68.26	68.26
合计	-	68.26	68.26
获得销售服务费的各关联方名称	上年度可比期间		
	2021 年 1 月 1 日至 2021 年 12 月 31 日		
	当期发生的基金应支付的销售服务费		
	长城久源混合 A	长城久源混合 C	合计
长城基金管理有限公司	-	0.55	0.55
合计	-	0.55	0.55

注：基金销售服务费每日计提，按月支付。本基金 A 类基金份额不收取销售服务费，C 类基金份额的年销售服务费率为 0.6%，计算方法如下：

$$H = E \times \text{该类基金份额的年销售服务费率} \div \text{当年天数}$$

H 为每日该类基金份额应计提的基金销售服务费

E 为前一日该类基金份额的基金资产净值

7.4.10.3 与关联方进行银行间同业市场的债券(含回购)交易

注：无。

7.4.10.4 报告期内转融通证券出借业务发生重大关联交易事项的说明

7.4.10.4.1 与关联方通过约定申报方式进行的适用固定期限费率的证券出借业务的情况

注：无。

7.4.10.4.2 与关联方通过约定申报方式进行的适用市场化期限费率的证券出借业务的情况

注：无。

7.4.10.5 各关联方投资本基金的情况

7.4.10.5.1 报告期内基金管理人运用自有资金投资本基金的情况

注：本基金的基金管理人于本期及上年度可比期间均未运用自有资金投资于本基金，于本期末及上年度末亦均未持有本基金份额。

7.4.10.5.2 报告期末除基金管理人之外的其他关联方投资本基金的情况

注：除基金管理人之外的本基金其他关联方于本期末及上年度末均未持有本基金份额。

7.4.10.6 由关联方保管的银行存款余额及当期产生的利息收入

单位：人民币元

关联方名称	本期 2022年1月1日至2022年12月31日		上年度可比期间 2021年1月1日至2021年12月31日	
	期末余额	当期利息收入	期末余额	当期利息收入
平安银行	4,245,801.21	61,396.49	107,982,795.68	45,966.00

注：本基金的活期银行存款由基金托管人平安银行保管，按银行同业利率计息。

7.4.10.7 本基金在承销期内参与关联方承销证券的情况

注：无。

7.4.10.8 其他关联交易事项的说明

无。

7.4.11 利润分配情况

注：本基金于本期未进行利润分配。

本基金于资产负债表日后、本财务报表批准报出日之前的利润分配情况，请参阅本财务报表

7.4.8.2 资产负债表日后事项。

7.4.12 期末（2022 年 12 月 31 日）本基金持有的流通受限证券

7.4.12.1 因认购新发/增发证券而于期末持有的流通受限证券

7.4.12.2 期末持有的暂时停牌等流通受限股票

金额单位：人民币元

股票代码	股票名称	停牌日期	停牌原因	期末估值单价	复牌日期	复牌开盘单价	数量（股）	期末成本总额	期末估值总额	备注
600038	中直股份	2022 年 12 月 26 日	重大事项停牌	46.41	2023 年 1 月 10 日	51.05	26,100	1,237,500.11	1,211,301.00	-

7.4.12.3 期末债券正回购交易中作为抵押的债券

7.4.12.3.1 银行间市场债券正回购

截至本报告期末 2022 年 12 月 31 日止，本基金从事银行间市场债券正回购交易形成的卖出回购证券款余额为人民币 0.00 元，无质押债券。

7.4.12.3.2 交易所市场债券正回购

截至本报告期末 2022 年 12 月 31 日止，本基金从事证券交易所债券正回购交易形成的卖出回购证券款余额为人民币 0.00 元，无质押债券。

7.4.12.4 期末参与转融通证券出借业务的证券

注：无。

7.4.13 金融工具风险及管理

7.4.13.1 风险管理政策和组织架构

本基金在日常经营活动中由金融工具产生的风险主要包括信用风险、流动性风险及市场风险。本基金管理人制定了政策和程序来识别及分析这些风险，并设定适当的风险限额及内部控制流程，通过可靠的管理及信息系统持续监控上述各类风险。

本基金管理人建立了以风险控制委员会为核心的，由风险控制委员会、投资决策委员会、监察稽核部和风险管理部，以及相关职能部门构成的三级风险管理架构体系。

7.4.13.2 信用风险

信用风险是指基金在交易过程中因交易对手未履行合约责任，或者基金所投资证券之发行人出现违约、拒绝支付到期本息，导致基金资产损失和收益变化的风险。本基金均投资于具有良好信用等级的证券，且通过分散化投资以分散信用风险。本基金投资于一家公司发行的证券市值不

超过基金资产净值的 10%，且本基金与由本基金管理人管理的其他基金共同持有一家公司发行的证券，不得超过该证券市值的 10%。

本公司在交易前对交易对手的资信状况进行了充分的评估。本基金的银行存款存放在基金管理人制定的银行可投资名单内的已进行充分内部研究的信用等级较高的商业银行，因而与银行存款相关的信用风险不重大。本基金在交易所进行的交易均与中国证券登记结算有限责任公司完成证券交收和款项清算，因此违约风险发生的可能性很小；基金在进行银行间同业市场交易前均对交易对手进行信用评估，以控制相应的信用风险。

7.4.13.3 流动性风险

流动性风险是指基金管理人未能以合理价格及时变现基金资产以支付投资者赎回款项的风险。本基金的流动性风险一方面来自于基金份额持有人可随时要求赎回其持有的基金份额，另一方面来自于投资品种所处的交易市场不活跃而带来的变现困难。

7.4.13.3.1 金融资产和金融负债的到期期限分析

注：无。

7.4.13.3.2 报告期内本基金组合资产的流动性风险分析

本基金的基金管理人严格按照《公开募集证券投资基金运作管理办法》及《公开募集开放式证券投资基金流动性风险管理规定》等有关法规的要求建立健全开放式基金流动性风险管理的内部控制体系，审慎评估各类资产的流动性，针对性制定流动性风险管理措施，对本基金组合资产的流动性风险进行管理。本基金的基金管理人采用监控基金组合资产持仓集中度指标、逆回购交易的到期日与交易对手的集中度、流动性受限资产比例、基金组合资产中 7 个工作日可变现资产的可变现价值以及压力测试等方式防范流动性风险，并于开放日对本基金的申购赎回情况进行监控，保持基金投资组合中的可用现金头寸与之相匹配，确保本基金资产的变现能力与投资者赎回需求的匹配与平衡。本基金的基金管理人在基金合同中设计了巨额赎回条款，约定在非常情况下赎回申请的处理方式，控制因开放申购赎回模式带来的流动性风险，有效保障基金持有人利益。

本基金所持有证券均在证券交易所上市交易，或在银行间同业市场交易，除在附注 7.4.12 中列示的部分基金资产流通暂时受限制外(如有)，其余均能及时变现。此外，本基金可通过卖出回购金融资产方式借入短期资金应对流动性需求，其上限一般不超过基金持有的债券资产的公允价值。除附注 7.4.12.3 中列示的卖出回购金融资产款余额(如有)将在 1 个月内到期且计息外，本基金于资产负债表日所持有的金融负债的合同约定剩余到期日均为一年以内且一般不计息，可赎回基金份额净值无固定到期日且不计息，因此账面余额一般即为未折现的合约到期现金流量。本报告期内，本基金未发生重大流动性风险事件。

7.4.13.4 市场风险

市场风险是指基金所持金融工具的公允价值或未来现金流量因所处市场各类价格因素的变动而发生波动的风险，包括利率风险、外汇风险和其他价格风险。

7.4.13.4.1 利率风险

利率风险是指基金的财务状况和现金流量因市场利率变动而发生波动的风险。本基金的生息资产主要为银行存款、结算备付金、存出保证金、债券投资及买入返售金融资产等。本基金管理人每日对本基金面临的利率敏感性缺口进行监控。

下表统计了本基金的利率风险敞口。表中所示为本基金资产及负债的公允价值，并按照合同约定的重新定价日或到期日孰早者进行了分类。

7.4.13.4.1.1 利率风险敞口

单位：人民币元

本期末 2022年12月31日	1个月以内	1-3个月	3个月-1年	1-5年	5年以上	不计息	合计
资产							
银行存款	4,245,801.21	-	-	-	-	-	4,245,801.21
结算备付金	274,621.54	-	-	-	-	-	274,621.54
存出保证金	47,603.62	-	-	-	-	-	47,603.62
交易性金融资产	-	-	-	-	-	71,236,104.56	71,236,104.56
应收申购款	-	-	-	-	-	55,232.45	55,232.45
应收清算款	-	-	-	-	-	2,381.53	2,381.53
资产总计	4,568,026.37	-	-	-	-	71,293,718.54	75,861,744.91
负债							
应付赎回款	-	-	-	-	-	58,369.84	58,369.84
应付管理人报酬	-	-	-	-	-	95,993.40	95,993.40
应付托管费	-	-	-	-	-	15,998.91	15,998.91
应付销售服务费	-	-	-	-	-	3,312.55	3,312.55
其他负债	-	-	-	-	-	135,781.57	135,781.57
负债总计	-	-	-	-	-	309,456.27	309,456.27
利率敏感度缺口	4,568,026.37	-	-	-	-	-	-
上年度末 2021年12月31日	1个月以内	1-3个月	3个月-1年	1-5年	5年以上	不计息	合计
资产							
银行存款	107,982,795.68	-	-	-	-	-	107,982,795.68
结算备付金	1,395,230.37	-	-	-	-	-	1,395,230.37
存出保证金	283,442.16	-	-	-	-	-	283,442.16
交易性金融资产	-	-	-	-	-	174,117,250.23	174,117,250.23
应收申购款	-	-	-	-	-	893,809.95	893,809.95
应收证券清算款	-	-	-	-	-	30,103,743.02	30,103,743.02

其他资产	-	-	-	-	-	7,200.50	7,200.50
资产总计	109,661,468.21	-	-	-	-	-205,122,003.70	314,783,471.91
负债							
应付赎回款	-	-	-	-	-	62,862,854.78	62,862,854.78
应付管理人报酬	-	-	-	-	-	376,851.24	376,851.24
应付托管费	-	-	-	-	-	62,808.51	62,808.51
应付销售服务费	-	-	-	-	-	11,106.48	11,106.48
其他负债	-	-	-	-	-	1,467,188.71	1,467,188.71
负债总计	-	-	-	-	-	64,780,809.72	64,780,809.72
利率敏感度缺口	109,661,468.21	-	-	-	-		

7.4.13.4.1.2 利率风险的敏感性分析

注：本基金于本期末及上年度末均未持有交易性债券投资。因此在其它变量不变的假设下，利率发生合理、可能变动时，为交易而持有的债券公允价值的变动对本期末及上年度末基金资产净值无重大影响。

7.4.13.4.2 外汇风险

外汇风险是指金融工具的公允价值或未来现金流量因外汇汇率变动而发生波动的风险。

本基金持有的金融工具以人民币计价，因此无重大外汇风险。

7.4.13.4.2.1 外汇风险敞口

注：无。

7.4.13.4.2.2 外汇风险的敏感性分析

注：无。

7.4.13.4.3 其他价格风险

其他价格风险是指基金所持金融工具的公允价值或未来现金流量因除市场利率和外汇汇率以外的市场价格因素变动而发生波动的风险。本基金主要投资于证券交易所上市或银行间同业市场交易的证券，所面临的其他价格风险来源于单个证券发行主体自身经营情况或特殊事项的影响，也可能来源于证券市场整体波动的影响。本基金通过投资组合的分散化降低其他价格风险，并且本基金管理人每日对本基金所持有的证券价格实施监控。

本基金股票等权益类投资占基金资产的比例范围为 0-95%，债券等固定收益类投资占基金资产的比例范围为 0-95%；权证投资占基金资产净值的比例范围为 0-3%；现金或者到期日在 1 年以内的政府债券不低于基金资产净值的 5%，其中，现金类资产不包括结算备付金、存出保证金、应收申购款。

于本期末及上年度末，本基金面临的整体其他价格风险列示如下：

7.4.13.4.3.1 其他价格风险敞口

金额单位：人民币元

项目	本期末 2022年12月31日		上年度末 2021年12月31日	
	公允价值	占基金资产净值 比例 (%)	公允价值	占基金资产净值 比例 (%)
交易性金融资产—股票投资	71,236,104.56	94.29	174,117,250.23	69.65
交易性金融资产—基金投资	-	-	-	-
交易性金融资产—贵金属投资	-	-	-	-
衍生金融资产—权证投资	-	-	-	-
其他	-	-	-	-
合计	71,236,104.56	94.29	174,117,250.23	69.65

7.4.13.4.3.2 其他价格风险的敏感性分析

假设	在其他变量不变的假设下，证券投资价格发生合理、可能的变动时		
相关风险变量的变动	对资产负债表日基金资产净值的影响金额（单位：人民币元）		上年度末（2021年12月31日）
	本期末（2022年12月31日）		
分析	沪深300指数上升5%	3,207,405.61	8,656,239.10
	沪深300指数下降5%	-3,207,405.61	-8,656,239.10

7.4.13.4.4 采用风险价值法管理风险

注：无。

7.4.14 公允价值

7.4.14.1 金融工具公允价值计量的方法

公允价值计量结果所属的层次，由对公允价值计量整体而言具有重要意义的输入值所属的最低层次决定：第一层次：相同资产或负债在活跃市场上未经调整的报价；第二层次：除第一层次输入值外相关资产或负债直接或间接可观察的输入值；第三层次：相关资产或负债的不可观察输入值。

7.4.14.2 持续的以公允价值计量的金融工具

7.4.14.2.1 各层次金融工具的公允价值

单位：人民币元

公允价值计量结果所属的层次	本期末 2022 年 12 月 31 日	上年度末 2021 年 12 月 31 日
第一层次	70,024,803.56	173,310,304.84
第二层次	1,211,301.00	806,945.39
第三层次	-	-
合计	71,236,104.56	174,117,250.23

7.4.14.2.2 公允价值所属层次间的重大变动

对于公开市场交易的证券等投资，若出现交易不活跃、非公开发行等情况，本基金不会于交易不活跃期间及限售期间将相关投资的公允价值列入第一层次，并根据估值调整中采用的对公允价值计量整体而言具有重要意义的输入值所属的最低层次，确定相关投资的公允价值应属第二层次或第三层次。

7.4.14.2.3 第三层次公允价值余额及变动情况

7.4.14.2.3.1 第三层次公允价值余额及变动情况

项目	本期 2022 年 1 月 1 日至 2022 年 12 月 31 日		
	交易性金融资产		合计
	债券投资	股票投资	
期初余额	-	-	-
当期购买	-	-	-
当期出售/结算	-	-	-
转入第三层次	-	88,441.10	88,441.10
转出第三层次	-	-269,058.76	-269,058.76
当期利得或损失总额	-	180,617.66	180,617.66
其中：计入损益的利得或损失	-	180,617.66	180,617.66
计入其他综合收益的利得或损失	-	-	-
期末余额	-	-	-
期末仍持有的第三层次金融资产计入本期损益的未实现利得或损失的变动一	-	-	-

—公允价值变动损益			
项目	上年度可比同期 2021年1月1日至2021年12月31日		
	交易性金融资产		合计
	债券投资	-	
期初余额	-	-	-
当期购买	-	-	-
当期出售/结算	-	-	-
转入第三层次	-	-	-
转出第三层次	-	-	-
当期利得或损失总额	-	-	-
其中：计入损益的利得或损失	-	-	-
计入其他综合收益的利得或损失	-	-	-
期末余额	-	-	-
期末仍持有的第三层次金融资产计入本期损益的未实现利得或损失的变动——公允价值变动损益	-	-	-

7.4.14.2.3.2 使用重要不可观察输入值的第三层次公允价值计量的情况

注：无。

7.4.14.3 非持续的以公允价值计量的金融工具的说明

无。

7.4.14.4 不以公允价值计量的金融工具的相关说明

本基金持有的不以公允价值计量的金融工具为以摊余成本计量的金融资产和金融负债，这些金融工具因其剩余期限较短，所以其账面价值与公允价值相若。

7.4.15 有助于理解和分析会计报表需要说明的其他事项

无。

§ 8 投资组合报告

8.1 期末基金资产组合情况

金额单位：人民币元

序号	项目	金额	占基金总资产的比例 (%)
1	权益投资	71,236,104.56	93.90
	其中：股票	71,236,104.56	93.90

2	基金投资	-	-
3	固定收益投资	-	-
	其中：债券	-	-
	资产支持证券	-	-
4	贵金属投资	-	-
5	金融衍生品投资	-	-
6	买入返售金融资产	-	-
	其中：买断式回购的买入返售金融资产	-	-
7	银行存款和结算备付金合计	4,520,422.75	5.96
8	其他各项资产	105,217.60	0.14
9	合计	75,861,744.91	100.00

8.2 报告期末按行业分类的股票投资组合

8.2.1 报告期末按行业分类的境内股票投资组合

金额单位：人民币元

代码	行业类别	公允价值（元）	占基金资产净值比例（%）
A	农、林、牧、渔业	-	-
B	采矿业	73,174.04	0.10
C	制造业	69,160,211.80	91.54
D	电力、热力、燃气及水生产和供应业	60,432.34	0.08
E	建筑业	13,769.70	0.02
F	批发和零售业	126,936.64	0.17
G	交通运输、仓储和邮政业	21,610.40	0.03
H	住宿和餐饮业	45,424.80	0.06
I	信息传输、软件和信息技术服务业	910,106.44	1.20
J	金融业	95,520.29	0.13
K	房地产业	-	-
L	租赁和商务服务业	18,962.33	0.03
M	科学研究和技术服务业	343,694.04	0.45
N	水利、环境和公共设施管理业	188,308.34	0.25
O	居民服务、修理和其他服务业	-	-
P	教育	-	-
Q	卫生和社会工作	116,826.73	0.15
R	文化、体育和娱乐业	61,126.67	0.08
S	综合	-	-
	合计	71,236,104.56	94.29

8.2.2 报告期末按行业分类的港股通投资股票投资组合

注：无。

8.3 期末按公允价值占基金资产净值比例大小排序的所有股票投资明细

金额单位：人民币元

序号	股票代码	股票名称	数量（股）	公允价值（元）	占基金资产净值比例（%）
1	300593	新雷能	92,380	3,924,302.40	5.19
2	300395	菲利华	65,100	3,580,500.00	4.74
3	688122	西部超导	36,515	3,457,605.35	4.58
4	600435	北方导航	260,500	3,021,800.00	4.00
5	300699	光威复材	41,500	2,998,375.00	3.97
6	002025	航天电器	43,300	2,868,625.00	3.80
7	688311	盟升电子	34,859	2,831,247.98	3.75
8	300855	图南股份	59,301	2,774,693.79	3.67
9	603712	七一二	78,000	2,723,760.00	3.61
10	300900	广联航空	91,800	2,637,414.00	3.49
11	002254	泰和新材	120,300	2,551,563.00	3.38
12	300034	钢研高纳	52,000	2,383,680.00	3.16
13	002049	紫光国微	17,600	2,320,032.00	3.07
14	688239	航宇科技	27,171	2,110,914.99	2.79
15	688103	国力股份	27,472	1,767,548.48	2.34
16	600765	中航重机	54,120	1,682,590.80	2.23
17	002935	天奥电子	62,040	1,612,419.60	2.13
18	688282	理工导航	30,740	1,403,281.00	1.86
19	603308	应流股份	64,200	1,367,460.00	1.81
20	300719	安达维尔	116,200	1,314,222.00	1.74
21	600038	中直股份	26,100	1,211,301.00	1.60
22	688377	迪威尔	26,434	1,162,567.32	1.54
23	600562	国睿科技	67,000	1,135,650.00	1.50
24	688456	有研粉材	26,442	899,028.00	1.19
25	002179	中航光电	15,120	873,331.20	1.16
26	002389	航天彩虹	40,900	841,313.00	1.11
27	600378	昊华科技	19,300	828,163.00	1.10
28	301161	唯万密封	34,000	799,000.00	1.06
29	688281	华秦科技	2,613	744,705.00	0.99
30	301328	维峰电子	8,900	717,340.00	0.95
31	688355	明志科技	18,995	644,500.35	0.85
32	001270	铖昌科技	4,868	593,896.00	0.79
33	301117	佳缘科技	7,100	563,030.00	0.75
34	688270	臻镭科技	4,389	508,992.33	0.67
35	300629	新劲刚	18,500	472,860.00	0.63
36	600391	航发科技	25,700	456,689.00	0.60
37	300762	上海瀚讯	30,600	403,308.00	0.53
38	688102	斯瑞新材	21,992	362,648.08	0.48
39	300777	中简科技	7,300	358,795.00	0.47
40	300620	光库科技	8,900	336,509.00	0.45

41	688084	晶品特装	3,947	326,337.96	0.43
42	300786	国林科技	19,300	297,027.00	0.39
43	688237	超卓航科	4,088	228,600.96	0.30
44	300447	全信股份	10,700	164,780.00	0.22
45	688385	复旦微电	1,393	97,245.33	0.13
46	688112	鼎阳科技	992	92,504.00	0.12
47	600316	洪都航空	3,300	83,127.00	0.11
48	002829	星网宇达	2,400	82,536.00	0.11
49	688032	禾迈股份	87	81,532.05	0.11
50	688283	坤恒顺维	1,382	80,169.82	0.11
51	688636	智明达	754	79,562.08	0.11
52	688066	航天宏图	906	77,463.00	0.10
53	600893	航发动力	1,800	76,104.00	0.10
54	301063	海锅股份	2,224	75,660.48	0.10
55	301103	何氏眼科	2,357	74,292.64	0.10
56	300394	天孚通信	2,900	73,515.00	0.10
57	688776	国光电气	403	70,557.24	0.09
58	603859	能科科技	2,700	70,551.00	0.09
59	300887	谱尼测试	2,160	70,437.60	0.09
60	301179	泽宇智能	1,841	70,270.97	0.09
61	600990	四创电子	2,300	68,540.00	0.09
62	002371	北方华创	300	67,590.00	0.09
63	002046	国机精工	6,100	67,527.00	0.09
64	301248	杰创智能	2,181	66,476.88	0.09
65	688132	邦彦技术	2,684	65,489.60	0.09
66	000708	中信特钢	3,800	65,208.00	0.09
67	000738	航发控制	2,500	64,100.00	0.08
68	603279	景津装备	2,100	61,908.00	0.08
69	688337	普源精电	620	60,567.80	0.08
70	603995	甬金股份	2,175	60,530.25	0.08
71	301133	金钟股份	2,860	59,888.40	0.08
72	301109	军信股份	3,766	59,578.12	0.08
73	688257	新锐股份	1,498	58,541.84	0.08
74	301228	实朴检测	3,721	57,377.82	0.08
75	603979	金诚信	2,230	57,110.30	0.08
76	300725	药石科技	700	56,350.00	0.07
77	688320	禾川科技	1,204	56,347.20	0.07
78	002338	奥普光电	2,500	55,725.00	0.07
79	688295	中复神鹰	1,290	55,689.30	0.07
80	603155	新亚强	2,030	54,546.10	0.07
81	001269	欧晶科技	546	54,185.04	0.07
82	688153	唯捷创芯	1,475	54,176.75	0.07
83	600456	宝钛股份	1,300	53,118.00	0.07

84	300627	华测导航	1,900	52,820.00	0.07
85	688280	精进电动	6,681	52,779.90	0.07
86	688182	灿勤科技	4,556	52,302.88	0.07
87	300570	太辰光	3,600	52,056.00	0.07
88	002318	久立特材	3,095	51,500.80	0.07
89	603583	捷昌驱动	2,000	51,120.00	0.07
90	300553	集智股份	800	49,840.00	0.07
91	300696	爱乐达	1,800	47,754.00	0.06
92	301059	金三江	2,581	47,748.50	0.06
93	300260	新莱应材	698	46,835.80	0.06
94	600862	中航高科	2,100	46,809.00	0.06
95	300101	振芯科技	1,900	46,550.00	0.06
96	301081	严牌股份	4,024	46,436.96	0.06
97	301083	百胜智能	4,160	45,926.40	0.06
98	301073	君亭酒店	648	45,424.80	0.06
99	688232	新点软件	792	45,191.52	0.06
100	688091	上海谊众	643	44,881.40	0.06
101	301219	腾远钴业	648	44,666.64	0.06
102	601677	明泰铝业	2,443	44,316.02	0.06
103	688082	盛美上海	552	44,104.80	0.06
104	600760	中航沈飞	748	43,855.24	0.06
105	002933	新兴装备	1,400	43,834.00	0.06
106	002444	巨星科技	2,300	43,654.00	0.06
107	301088	戎美股份	2,501	43,342.33	0.06
108	688121	卓然股份	1,767	43,185.48	0.06
109	301092	争光股份	1,586	42,726.84	0.06
110	001330	博纳影业	3,564	42,696.72	0.06
111	301060	兰卫医学	2,169	42,534.09	0.06
112	300775	三角防务	1,100	41,800.00	0.06
113	301058	中粮科工	2,760	41,262.00	0.05
114	301082	久盛电气	2,644	40,823.36	0.05
115	301062	上海艾录	5,225	40,755.00	0.05
116	603267	鸿远电子	400	40,464.00	0.05
117	603688	石英股份	300	39,396.00	0.05
118	688622	禾信仪器	1,204	39,130.00	0.05
119	688375	国博电子	402	38,507.58	0.05
120	301180	万祥科技	2,336	38,427.20	0.05
121	688553	汇宇制药	2,455	38,273.45	0.05
122	688737	中自科技	1,006	38,046.92	0.05
123	688211	中科微至	900	37,449.00	0.05
124	301072	中捷精工	1,802	36,941.00	0.05
125	002003	伟星股份	3,640	36,836.80	0.05
126	688223	晶科能源	2,491	36,493.15	0.05

127	301093	华兰股份	1,430	36,322.00	0.05
128	688739	成大生物	1,173	35,682.66	0.05
129	688255	凯尔达	1,378	35,428.38	0.05
130	301068	大地海洋	1,436	35,268.16	0.05
131	600955	维远股份	1,694	35,184.38	0.05
132	001338	永顺泰	1,649	34,826.88	0.05
133	301235	华康医疗	953	34,088.81	0.05
134	688333	铂力特	235	33,546.25	0.04
135	688187	时代电气	614	33,505.98	0.04
136	001258	立新能源	3,188	33,346.48	0.04
137	301259	艾布鲁	1,755	33,345.00	0.04
138	603290	斯达半导	100	32,930.00	0.04
139	605507	国邦医药	1,202	31,816.94	0.04
140	688516	奥特维	157	31,557.00	0.04
141	301118	恒光股份	1,042	31,478.82	0.04
142	300854	中兰环保	2,026	30,957.28	0.04
143	002171	楚江新材	4,100	30,135.00	0.04
144	600927	永安期货	1,859	29,967.08	0.04
145	001227	兰州银行	7,868	29,662.36	0.04
146	000683	远兴能源	3,700	29,008.00	0.04
147	301185	鸥玛软件	1,876	28,552.72	0.04
148	688155	先惠技术	541	28,288.89	0.04
149	301127	天源环保	2,950	28,172.50	0.04
150	002149	西部材料	1,700	27,948.00	0.04
151	300095	华伍股份	3,000	26,910.00	0.04
152	601089	福元医药	1,749	26,812.17	0.04
153	688685	迈信林	1,147	26,541.58	0.04
154	603071	物产环能	1,627	26,324.86	0.03
155	301201	诚达药业	511	25,958.80	0.03
156	301079	邵阳液压	1,396	25,560.76	0.03
157	603191	望变电气	1,149	25,530.78	0.03
158	688105	诺唯赞	477	25,347.78	0.03
159	300833	浩洋股份	300	25,152.00	0.03
160	603122	合富中国	2,198	24,617.60	0.03
161	688272	富吉瑞	1,263	24,502.20	0.03
162	301096	百诚医药	353	24,113.43	0.03
163	688707	振华新材	536	24,093.20	0.03
164	688205	德科立	477	23,792.76	0.03
165	688557	兰剑智能	693	23,458.05	0.03
166	688246	嘉和美康	795	23,301.45	0.03
167	002446	盛路通信	2,400	22,944.00	0.03
168	300354	东华测试	600	22,926.00	0.03
169	000768	中航西飞	900	22,905.00	0.03

170	301078	孩子王	1,751	22,675.45	0.03
171	002985	北摩高科	500	22,550.00	0.03
172	301181	标榜股份	624	22,314.24	0.03
173	301193	家联科技	670	22,183.70	0.03
174	300726	宏达电子	500	22,070.00	0.03
175	001318	阳光乳业	1,142	21,926.40	0.03
176	600935	华塑股份	4,812	21,654.00	0.03
177	603209	兴通股份	595	21,610.40	0.03
178	000547	航天发展	2,300	21,597.00	0.03
179	002648	卫星化学	1,370	21,235.00	0.03
180	001308	康冠科技	667	20,703.68	0.03
181	301091	深城交	862	20,515.60	0.03
182	000534	万泽股份	1,400	19,740.00	0.03
183	001215	千味央厨	295	19,340.20	0.03
184	688701	卓锦股份	2,340	19,211.40	0.03
185	688125	安达智能	443	19,084.44	0.03
186	001323	慕思股份	573	18,977.76	0.03
187	688772	珠海冠宇	1,018	18,975.52	0.03
188	001228	永泰运	383	18,962.33	0.03
189	001236	弘业期货	1,399	18,956.45	0.03
190	605555	德昌股份	917	18,615.10	0.02
191	603206	嘉环科技	1,210	18,500.90	0.02
192	301207	华兰疫苗	414	18,456.12	0.02
193	301090	华润材料	1,791	18,017.46	0.02
194	301087	可孚医疗	480	17,510.40	0.02
195	688207	格灵深瞳	753	17,319.00	0.02
196	603057	紫燕食品	549	17,277.03	0.02
197	601825	沪农商行	2,880	16,934.40	0.02
198	603235	天新药业	572	16,656.64	0.02
199	688586	江航装备	1,014	16,528.20	0.02
200	603051	鹿山新材	272	16,295.52	0.02
201	688767	博拓生物	351	16,216.20	0.02
202	001217	华尔泰	1,239	16,206.12	0.02
203	301069	凯盛新材	586	16,161.88	0.02
204	603132	金徽股份	1,342	16,063.74	0.02
205	603170	宝立食品	542	15,354.86	0.02
206	603237	五芳斋	325	15,323.75	0.02
207	301089	拓新药业	198	14,256.00	0.02
208	002013	中航机电	1,400	14,070.00	0.02
209	605598	上海港湾	553	13,769.70	0.02
210	603070	万控智造	775	13,640.00	0.02
211	001339	智微智能	650	13,221.00	0.02
212	603130	云中马	480	13,176.00	0.02

213	603131	上海沪工	1,160	12,736.80	0.02
214	603230	内蒙新华	1,141	12,585.23	0.02
215	001333	光华股份	426	12,332.70	0.02
216	600582	天地科技	2,300	11,960.00	0.02
217	001300	三柏硕	763	11,826.50	0.02
218	001299	美能能源	576	11,635.20	0.02
219	603722	阿科力	300	11,583.00	0.02
220	001313	粤海饲料	1,232	11,580.80	0.02
221	600399	抚顺特钢	800	11,448.00	0.02
222	600487	亨通光电	760	11,445.60	0.02
223	002465	海格通信	1,400	11,368.00	0.02
224	600416	湘电股份	600	11,280.00	0.01
225	001319	铭科精技	536	10,843.28	0.01
226	001238	浙江正特	374	10,797.38	0.01
227	001222	源飞宠物	434	10,758.86	0.01
228	603216	梦天家居	772	10,599.56	0.01
229	603213	镇洋发展	799	10,562.78	0.01
230	001218	丽臣实业	490	10,422.30	0.01
231	001212	中旗新材	400	10,252.00	0.01
232	605599	菜百股份	980	9,976.40	0.01
233	605566	福莱茵特	435	9,952.80	0.01
234	603097	江苏华辰	577	9,860.93	0.01
235	603182	嘉华股份	546	9,778.86	0.01
236	605567	春雪食品	629	9,705.47	0.01
237	001268	联合精密	409	9,697.39	0.01
238	001230	劲旅环境	376	9,697.04	0.01
239	001229	魅视科技	347	9,313.48	0.01
240	001266	宏英智能	346	9,155.16	0.01
241	001219	青岛食品	354	9,126.12	0.01
242	601137	博威合金	600	8,886.00	0.01
243	603219	富佳股份	528	8,474.40	0.01
244	603215	比依股份	575	8,423.75	0.01
245	001288	运机集团	537	7,969.08	0.01
246	605580	恒盛能源	654	7,893.78	0.01
247	001234	泰慕士	333	7,675.65	0.01
248	603272	联翔股份	443	7,646.18	0.01
249	001210	金房节能	296	7,556.88	0.01
250	605069	正和生态	790	7,347.00	0.01
251	605033	美邦股份	423	7,241.76	0.01
252	603048	浙江黎明	464	6,927.52	0.01
253	001336	楚环科技	274	6,770.54	0.01
254	603150	万朗磁塑	250	6,492.50	0.01
255	605577	龙版传媒	588	5,844.72	0.01

256	001322	箭牌家居	329	5,000.80	0.01
-----	--------	------	-----	----------	------

8.4 报告期内股票投资组合的重大变动

8.4.1 累计买入金额超出期初基金资产净值 2%或前 20 名的股票明细

金额单位：人民币元

序号	股票代码	股票名称	本期累计买入金额	占期初基金资产净值比例(%)
1	002179	中航光电	48,963,336.00	19.59
2	000733	振华科技	35,932,605.60	14.37
3	603267	鸿远电子	34,244,229.00	13.70
4	300395	菲利华	31,081,395.61	12.43
5	002933	新兴装备	28,380,006.00	11.35
6	300416	苏试试验	26,205,030.02	10.48
7	600399	抚顺特钢	25,788,653.00	10.32
8	002013	中航机电	25,172,173.13	10.07
9	002025	航天电器	24,391,767.00	9.76
10	688636	智明达	23,972,525.94	9.59
11	603979	金诚信	23,940,105.26	9.58
12	000708	中信特钢	22,853,042.12	9.14
13	300593	新雷能	22,559,789.35	9.02
14	688385	复旦微电	22,502,252.55	9.00
15	688377	迪威尔	21,799,177.71	8.72
16	688685	迈信林	21,770,173.37	8.71
17	300775	三角防务	21,750,998.00	8.70
18	603712	七一二	21,610,875.28	8.64
19	600760	中航沈飞	20,584,447.60	8.23
20	002049	紫光国微	19,906,432.00	7.96
21	600765	中航重机	19,309,695.72	7.72
22	300354	东华测试	18,411,634.00	7.36
23	603155	新亚强	18,196,555.00	7.28
24	300777	中简科技	17,887,155.40	7.15
25	300260	新莱应材	17,520,657.48	7.01
26	002318	久立特材	17,306,145.40	6.92
27	603279	景津装备	16,915,553.00	6.77
28	601677	明泰铝业	16,633,807.97	6.65
29	603995	甬金股份	16,567,787.00	6.63
30	603131	上海沪工	15,855,784.00	6.34
31	002171	楚江新材	15,812,603.00	6.32
32	600862	中航高科	15,235,277.00	6.09
33	300984	金沃股份	14,527,542.53	5.81
34	605123	派克新材	14,012,782.76	5.61
35	002648	卫星化学	13,769,409.60	5.51
36	300726	宏达电子	13,634,152.00	5.45
37	688557	兰剑智能	13,560,431.74	5.42

38	300620	光库科技	13,314,319.50	5.33
39	600372	中航电子	13,246,962.34	5.30
40	002003	伟星股份	13,073,923.37	5.23
41	600456	宝钛股份	12,770,172.74	5.11
42	688122	西部超导	12,423,208.59	4.97
43	600893	航发动力	12,396,096.00	4.96
44	688019	安集科技	11,657,870.36	4.66
45	600038	中直股份	11,441,249.00	4.58
46	300696	爱乐达	11,396,353.72	4.56
47	688311	盟升电子	10,621,124.82	4.25
48	688355	明志科技	10,289,734.90	4.12
49	300034	钢研高纳	9,894,945.30	3.96
50	300095	华伍股份	9,561,729.00	3.82
51	603290	斯达半导	9,415,095.00	3.77
52	603722	阿科力	9,051,058.00	3.62
53	601137	博威合金	8,738,659.00	3.50
54	300447	全信股份	8,520,843.30	3.41
55	000683	远兴能源	8,420,803.76	3.37
56	300855	图南股份	8,338,692.70	3.34
57	603859	能科科技	8,173,047.00	3.27
58	002465	海格通信	7,183,124.00	2.87
59	688270	臻镭科技	7,114,882.04	2.85
60	688155	先惠技术	7,003,966.63	2.80
61	300887	谱尼测试	6,577,216.02	2.63
62	688239	航宇科技	6,359,695.46	2.54
63	300699	光威复材	6,306,535.00	2.52
64	600460	士兰微	5,682,281.00	2.27
65	603688	石英股份	5,667,112.00	2.27
66	688586	江航装备	5,189,229.97	2.08
67	300373	扬杰科技	5,108,909.96	2.04
68	688283	坤恒顺维	5,000,525.88	2.00

注：买入金额按买卖成交金额（成交单价乘以成交数量）填列，不考虑相关交易费用。

8.4.2 累计卖出金额超出期初基金资产净值 2%或前 20 名的股票明细

金额单位：人民币元

序号	股票代码	股票名称	本期累计卖出金额	占期初基金资产净值比例(%)
1	603267	鸿远电子	49,408,896.00	19.76
2	002179	中航光电	46,303,720.40	18.52
3	600399	抚顺特钢	35,229,542.00	14.09
4	000733	振华科技	34,442,306.40	13.78
5	002013	中航机电	34,340,180.21	13.74
6	603712	七一二	33,853,897.00	13.54
7	300416	苏试试验	33,582,629.62	13.43

8	688636	智明达	33,532,534.64	13.41
9	002933	新兴装备	31,448,816.70	12.58
10	002049	紫光国微	27,961,880.24	11.18
11	300395	菲利华	27,664,502.00	11.07
12	600765	中航重机	26,897,441.58	10.76
13	688385	复旦微电	22,932,686.73	9.17
14	603979	金诚信	22,422,980.38	8.97
15	300775	三角防务	22,033,534.00	8.81
16	000708	中信特钢	21,706,669.34	8.68
17	688377	迪威尔	21,687,688.44	8.67
18	300593	新雷能	21,091,022.60	8.44
19	002025	航天电器	20,145,192.44	8.06
20	688685	迈信林	20,045,148.45	8.02
21	688239	航宇科技	19,644,846.78	7.86
22	600760	中航沈飞	18,846,883.00	7.54
23	300777	中简科技	17,206,601.25	6.88
24	603155	新亚强	17,184,723.00	6.87
25	603279	景津装备	16,547,523.00	6.62
26	601677	明泰铝业	16,536,251.00	6.61
27	300447	全信股份	16,088,542.00	6.44
28	300260	新莱应材	15,934,550.12	6.37
29	300354	东华测试	15,716,242.00	6.29
30	002318	久立特材	15,657,145.00	6.26
31	603995	甬金股份	15,449,475.50	6.18
32	600862	中航高科	14,762,252.00	5.90
33	002465	海格通信	14,710,908.48	5.88
34	300726	宏达电子	14,673,728.00	5.87
35	002171	楚江新材	13,860,660.00	5.54
36	605123	派克新材	13,664,108.20	5.47
37	300984	金沃股份	13,443,664.10	5.38
38	300696	爱乐达	13,293,991.95	5.32
39	603131	上海沪工	13,285,311.40	5.31
40	002648	卫星化学	13,238,270.00	5.30
41	600372	中航电子	12,946,443.43	5.18
42	002003	伟星股份	12,560,060.16	5.02
43	688557	兰剑智能	12,502,334.30	5.00
44	688019	安集科技	12,076,375.85	4.83
45	600456	宝钛股份	11,930,337.00	4.77
46	600893	航发动力	11,689,256.92	4.68
47	300620	光库科技	11,546,097.00	4.62
48	688122	西部超导	11,281,213.11	4.51
49	603290	斯达半导	9,933,937.00	3.97
50	600038	中直股份	9,900,794.68	3.96

51	002935	天奥电子	9,131,043.80	3.65
52	300095	华伍股份	8,435,652.00	3.37
53	603722	阿科力	8,104,558.00	3.24
54	688355	明志科技	7,982,711.07	3.19
55	000683	远兴能源	7,694,457.69	3.08
56	601137	博威合金	7,600,686.00	3.04
57	300034	钢研高纳	7,482,084.18	2.99
58	688311	盟升电子	7,244,491.68	2.90
59	603859	能科科技	7,230,187.02	2.89
60	300855	图南股份	6,394,373.00	2.56
61	688155	先惠技术	6,150,946.65	2.46
62	688270	臻镭科技	6,001,986.20	2.40
63	300887	谱尼测试	5,909,401.00	2.36
64	603688	石英股份	5,538,431.00	2.22
65	600460	士兰微	5,487,445.00	2.19
66	688283	坤恒顺维	5,001,756.30	2.00

注：卖出金额按买卖成交金额（成交单价乘以成交数量）填列，不考虑相关交易费用。

8.4.3 买入股票的成本总额及卖出股票的收入总额

单位：人民币元

买入股票成本（成交）总额	1,203,678,711.92
卖出股票收入（成交）总额	1,232,033,383.78

注：买入股票成本和卖出股票收入均按买卖成交金额（成交单价乘以成交数量）填列，不考虑相关交易费用。

8.5 期末按债券品种分类的债券投资组合

注：无。

8.6 期末按公允价值占基金资产净值比例大小排序的前五名债券投资明细

注：无。

8.7 期末按公允价值占基金资产净值比例大小排序的所有资产支持证券投资明细

注：无。

8.8 报告期末按公允价值占基金资产净值比例大小排序的前五名贵金属投资明细

注：无。

8.9 期末按公允价值占基金资产净值比例大小排序的前五名权证投资明细

注：无。

8.10 本基金投资股指期货的投资政策

本基金在进行股指期货投资时，将根据风险管理原则，以套期保值为主要目的，采用流动性好、交易活跃的期货合约，通过对证券市场和期货市场运行趋势的研究，结合股指期货的定价模

型寻求其合理的估值水平，与现货资产进行匹配，通过多头或空头套期保值等策略进行套期保值操作。基金管理人将充分考虑股指期货的收益性、流动性及风险性特征，运用股指期货对冲系统性风险、对冲特殊情况下的流动性风险，如大额申购赎回等；利用金融衍生品的杠杆作用，以达到降低投资组合的整体风险的目的。

股指期货交易对基金总体风险可控，符合基金合同的投资政策和投资目标。

8.11 报告期末本基金投资的国债期货交易情况说明

8.11.1 本期国债期货投资政策

本基金尚未在基金合同中明确国债期货的投资策略、比例限制、信息披露方式等，暂不参与国债期货交易。

8.11.2 本期国债期货投资评价

无。

8.12 投资组合报告附注

8.12.1 基金投资的前十名证券的发行主体本期是否出现被监管部门立案调查，或在报告编制日前一年内受到公开谴责、处罚的情形

本报告期本基金投资的前十名证券发行主体未出现被监管部门立案调查、或在报告编制日前一年内受到公开谴责、处罚的情形。

8.12.2 基金投资的前十名股票是否超出基金合同规定的备选股票库

本基金投资的前十名股票中，未有投资于超出基金合同规定备选股票库之外股票。

8.12.3 期末其他各项资产构成

单位：人民币元

序号	名称	金额
1	存出保证金	47,603.62
2	应收清算款	2,381.53
3	应收股利	-
4	应收利息	-
5	应收申购款	55,232.45
6	其他应收款	-
7	待摊费用	-
8	其他	-
9	合计	105,217.60

8.12.4 期末持有的处于转股期的可转换债券明细

注：无。

8.12.5 期末前十名股票中存在流通受限情况的说明

注：无。

8.12.6 投资组合报告附注的其他文字描述部分

由于四舍五入的原因，分项之和与合计项之间可能存在尾差。

§ 9 基金份额持有人信息

9.1 期末基金份额持有人户数及持有人结构

份额单位：份

份额级别	持有人户数 (户)	户均持有的基金份额	持有人结构			
			机构投资者		个人投资者	
			持有份额	占总份额比例 (%)	持有份额	占总份额比例 (%)
长城久源混合 A	15,340	3,465.18	9,216,458.58	17.34	43,939,471.35	82.66
长城久源混合 C	569	8,590.07	-	-	4,887,750.50	100.00
合计	15,909	3,648.48	9,216,458.58	15.88	48,827,221.85	84.12

注：上述机构/个人投资者持有份额占总份额比例的计算中，对下属分级基金，比例的分母采用各自级别的份额，对合计数，比例的分母采用下属分级基金份额的合计数（即期末基金份额总额）。

9.2 期末基金管理人的从业人员持有本基金的情况

项目	份额级别	持有份额总数 (份)	占基金总份额比例 (%)
基金管理人所有从业人员持有本基金	长城久源混合 A	367,431.88	0.6912
	长城久源混合 C	513.56	0.0105
	合计	367,945.44	0.6339

注：上述基金管理人的从业人员持有基金占基金总份额比例的计算中，对下属分级基金，比例的分母采用各自级别的份额，对合计数，比例的分母采用下属分级基金份额的合计数（即期末基金份额总额）。

9.3 期末基金管理人的从业人员持有本开放式基金份额总量区间情况

项目	份额级别	持有基金份额总量的数量区间 (万份)
本公司高级管理人员、基金投资和研究部门负责人持有本开放式基金	长城久源混合 A	0
	长城久源混合 C	0
	合计	0
本基金基金经理持有本开放式基金	长城久源混合 A	0
	长城久源混合 C	0

	合计	0
--	----	---

注：同时为基金管理人高级管理人员和基金经理的，分别计算在内。

9.4 期末兼任私募资产管理计划投资经理的基金经理本人及其直系亲属持有本人管理的产品情况

注：本报告期无基金经理兼任投资经理的情况。

§ 10 开放式基金份额变动

单位：份

项目	长城久源混合 A	长城久源混合 C
基金合同生效日 (2019 年 6 月 27 日) 基金份额总额	138,505,135.43	-
本报告期期初基金份额总额	112,521,435.96	18,648,346.16
本报告期基金总申购份额	36,272,157.32	25,666,668.95
减：本报告期基金总赎回份额	95,637,663.35	39,427,264.61
本报告期基金拆分变动份额	-	-
本报告期期末基金份额总额	53,155,929.93	4,887,750.50

§ 11 重大事件揭示

11.1 基金份额持有人大会决议

本基金本报告期内无基金份额持有人大会决议。

11.2 基金管理人、基金托管人的专门基金托管部门的重大人事变动

1、基金管理人重大人事变动：

自 2022 年 1 月 11 日起，沈阳女士不再担任公司副总经理。

自 2022 年 9 月 19 日起，杨斌先生不再担任公司监事，由丁艳女士担任公司监事。

2、基金托管人的专门基金托管部门的重大人事变动：

本报告期内基金托管人的专门基金托管部门无重大人事变动。

11.3 涉及基金管理人、基金财产、基金托管业务的诉讼

本基金本报告期内无涉及本基金管理人、基金财产、基金托管业务的诉讼事项。

11.4 基金投资策略的改变

本基金本报告期投资策略无改变。

11.5 为基金进行审计的会计师事务所情况

1、本期未有改聘会计师事务所。
2、本基金本报告期应支付给会计师事务所的报酬为人民币叁万伍仟元。
3、目前为本基金提供审计服务的会计师事务所为安永华明会计师事务所(特殊普通合伙)，为本基金提供审计服务自本基金合同生效日持续至本报告期。

11.6 管理人、托管人及其高级管理人员受稽查或处罚等情况

11.6.1 管理人及其高级管理人员受稽查或处罚等情况

注：本报告期内，本基金管理人及其相关高级管理人员无受稽查或处罚等情况。

11.6.2 托管人及其高级管理人员受稽查或处罚等情况

注：本报告期内，本基金托管人的托管业务部门及其相关高级管理人员无受稽查或处罚等情况。

11.7 基金租用证券公司交易单元的有关情况

11.7.1 基金租用证券公司交易单元进行股票投资及佣金支付情况

金额单位：人民币元

券商名称	交易单元数量	股票交易		应支付该券商的佣金		备注
		成交金额	占当期股票成交总额的比例 (%)	佣金	占当期佣金总量的比例 (%)	
东方证券	2	1,646,848,115.86	67.67	1,533,713.23	67.67	-
华西证券	2	487,831,838.66	20.04	454,314.56	20.04	-
山西证券	2	193,887,711.77	7.97	180,568.15	7.97	-
国联证券	1	105,253,438.77	4.32	98,022.18	4.32	-

注：1、报告期内租用证券公司席位的变更情况：

本报告期内新增 5 个专用交易单元（东方证券、山西证券各新增 2 个交易单元，国联证券新增 1 个交易单元），截止本报告期末共计 7 个交易单元。

2、专用席位的选择标准和程序 本基金管理人负责选择代理本基金证券买卖的证券经营机构，使用其席位作为基金的专用交易席位，选择的标准是：

- (1) 实力雄厚，信誉良好，注册资本不少于 3 亿元人民币；
- (2) 财务状况良好，各项财务指标显示公司经营状况稳定；

- (3) 经营行为规范，能满足基金运作的合法、合规需求；
- (4) 内部管理规范、严格，具备健全的内控制度，并能满足基金运作高度保密的要求；
- (5) 具备基金运作所需的高效、安全的通讯条件，交易设施符合代理本基金进行证券交易的需
要，并能为本基金提供全面的信息服务；
- (6) 研究实力较强，有固定的研究机构和专门的研究人员，能及时为本基金提供高质量的咨询
服务，包括宏观经济报告、行业报告、市场走向分析、个股分析报告及其他专门报告。

根据上述标准考察确定后，基金管理人和被选中的证券经营机构签订委托协议，并通知托管人。

基金管理人应根据有关规定，在基金的中期报告和年度报告中将所选证券经营机构的有关情况、基金通过该证券经营机构买卖证券的成交量、支付的佣金等予以披露。

11.7.2 基金租用证券公司交易单元进行其他证券投资的情况

无。

11.8 其他重大事件

序号	公告事项	法定披露方式	法定披露日期
1	长城基金管理有限公司关于旗下公开募集证券投资基金执行新金融工具相关会计准则的公告	中国证监会规定报刊及网站	2022 年 1 月 4 日
2	长城基金管理有限公司关于高级管理人员变更的公告	中国证监会规定报刊及网站	2022 年 1 月 13 日
3	长城基金管理有限公司关于上海分公司营业场所变更的公告	中国证监会规定报刊及网站	2022 年 2 月 12 日
4	长城基金管理有限公司关于上海分公司变更负责人的公告	中国证监会规定报刊及网站	2022 年 4 月 20 日
5	长城基金管理有限公司关于营业场所变更的公告	中国证监会规定报刊及网站	2022 年 4 月 21 日
6	长城基金管理有限公司深圳分公司关于营业场所变更的公告	中国证监会规定报刊及网站	2022 年 4 月 21 日
7	长城基金管理有限公司关于北京分公司变更负责人的公告	中国证监会规定报刊及网站	2022 年 4 月 23 日
8	长城基金管理有限公司关于调整旗下基金所持停牌股票估值方法的公告(鲁西化工)	中国证监会规定报刊及网站	2022 年 4 月 27 日
9	长城基金管理有限公司关于终止北京植信基金销售有限公司、北京唐鼎耀华基金销售有限公司办理本公司旗下基金销售业务的公告	中国证监会规定报刊及网站	2022 年 5 月 18 日
10	长城基金管理有限公司关于提醒投资	中国证监会规定报刊及	2022 年 7 月 1 日

	者及时提供或更新身份信息资料的公告	网站	
11	长城基金管理有限公司关于提醒投资者谨防金融诈骗的风险提示公告	中国证监会规定报刊及网站	2022 年 7 月 8 日
12	长城基金管理有限公司关于暂停喜鹊财富基金销售有限公司办理旗下基金相关销售业务的公告	中国证监会规定报刊及网站	2022 年 7 月 14 日
13	长城基金管理有限公司关于提醒投资者公司名称存在雷同的提示公告	中国证监会规定报刊及网站	2022 年 10 月 11 日
14	长城基金管理有限公司关于公司固有资金投资旗下非货币公募基金事宜的公告	中国证监会规定报刊及网站	2022 年 10 月 22 日
15	长城基金管理有限公司关于旗下基金开展线上直销系统费率优惠活动的公告	中国证监会规定报刊及网站	2022 年 11 月 7 日

§ 12 影响投资者决策的其他重要信息

12.1 报告期内单一投资者持有基金份额比例达到或超过 20%的情况

投资者类别	报告期内持有基金份额变化情况					报告期末持有基金情况	
	序号	持有基金份额比例达到或者超过 20%的时间区间	期初份额	申购份额	赎回份额	持有份额	份额占比 (%)
机构	1	20220101-20220109, 20220316-20220511	27,000,000.00	-	27,000,000.00	-	-
产品特有风险							
<p>如投资者进行大额赎回，可能存在以下的特有风险：</p> <p>1、流动性风险 本基金在短时间内可能无法变现足够的资产来应对大额赎回，基金仓位调整困难，从而可能会面临一定的流动性风险；</p> <p>2、延期支付赎回款项及暂停赎回风险 若持有基金份额比例达到或超过 20%的单一投资者大额赎回引发了巨额赎回，基金管理人可能根据《基金合同》的约定决定部分延期支付赎回款项；如果连续 2 个开放日以上（含本数）发生巨额赎回，基金管理人可能根据《基金合同》的约定暂停接受基金的赎回申请，对剩余投资者的赎回办理造成影响；</p> <p>3、基金净值波动风险 大额赎回会导致管理人被迫抛售证券以应付基金赎回的需要，可能使基金资产净值受到不利影响；另一方面，由于基金净值估值四舍五入法或赎回费收入归基金资产的影响，大额赎回可能导致基金净值出现较大波动；</p> <p>4、投资受限风险 大额赎回后若基金资产规模过小，可能导致部分投资受限而不能实现基金合同约定的投资目的及投资策略；</p>							

5、基金合同终止或转型风险

大额赎回可能会导致基金资产规模过小，不能满足存续的条件，根据基金合同的约定，将面临合同终止财产清算或转型风险。

12.2 影响投资者决策的其他重要信息

无。

§ 13 备查文件目录

13.1 备查文件目录

1. 中国证监会准予长城久源保本混合型证券投资基金注册的文件
2. 《长城久源保本混合型证券投资基金基金合同》
3. 《长城久源灵活配置混合型证券投资基金基金合同》
4. 《长城久源灵活配置混合型证券投资基金招募说明书》
5. 《长城久源灵活配置混合型证券投资基金托管协议》
6. 法律意见书
7. 基金管理人业务资格批件、营业执照
8. 基金托管人业务资格批件、营业执照
9. 中国证监会规定的其他文件

13.2 存放地点

基金管理人及基金托管人住所

13.3 查阅方式

投资者可在办公时间亲临上述存放地点免费查阅，如有疑问，可向本基金管理人长城基金管理有限公司咨询。

咨询电话：0755-29279188

客户服务电话：400-8868-666

网站：www.ccfund.com.cn