

光大阳光稳债中短债债券型集合资产管理 计划 2022 年年度报告

2022 年 12 月 31 日

基金管理人：上海光大证券资产管理有限公司

基金托管人：中国工商银行股份有限公司

送出日期：2023 年 3 月 31 日

§ 1 重要提示及目录

1.1 重要提示

集合计划管理人的董事会及董事保证本报告所载资料不存在虚假记载、误导性陈述或重大遗漏，并对其内容的真实性、准确性和完整性承担个别及连带责任。

集合计划托管人中国工商银行股份有限公司根据本集合计划合同规定，于 2023 年 3 月 30 日复核了本报告中的财务指标、净值表现和投资组合报告等内容，保证复核内容不存在虚假记载、误导性陈述或者重大遗漏。

本公司承诺以诚实信用、勤勉尽责的原则管理和运用集合计划资产，但不保证集合计划一定盈利，也不保证最低收益。投资需谨慎，敬请投资者注意投资风险。投资者欲了解本集合计划的详细情况，请于投资集合计划前认真阅读集合计划的产品合同、更新的招募说明书等法律文件以及相关业务公告。敬请投资者关注适当性管理相关规定，提前做好风险测评，并根据自身的风险承受能力购买风险等级相匹配的产品。

本报告中财务资料已经审计。安永华明会计师事务所(特殊普通合伙)为本集合计划出具了标准无保留意见的审计报告，请投资者注意阅读。

本报告期自 2022 年 1 月 1 日起至 2022 年 12 月 31 日止。

1.2 目录

§ 1 重要提示及目录	2
1.1 重要提示	2
1.2 目录	3
§ 2 基金简介	5
2.1 基金基本情况	5
2.2 基金产品说明	5
2.3 基金管理人和基金托管人	6
2.4 信息披露方式	6
2.5 其他相关资料	6
§ 3 主要财务指标、基金净值表现及利润分配情况	6
3.1 主要会计数据和财务指标	6
3.2 基金净值表现	8
3.3 其他指标	11
3.4 过去三年基金的利润分配情况	11
§ 4 管理人报告	12
4.1 基金管理人及基金经理情况	12
4.2 管理人对报告期内本基金运作合规守信情况的说明	13
4.3 管理人对报告期内公平交易情况的专项说明	13
4.4 管理人对报告期内基金的投资策略和业绩表现的说明	14
4.5 管理人对宏观经济、证券市场及行业走势的简要展望	14
4.6 管理人内部有关本基金的监察稽核工作情况	15
4.7 管理人对报告期内基金估值程序等事项的说明	15
4.8 管理人对报告期内基金利润分配情况的说明	16
4.9 管理人对会计师事务所出具非标准审计报告所涉相关事项的说明	16
4.10 报告期内管理人对本基金持有人数或基金资产净值预警情形的说明	16
§ 5 托管人报告	16
5.1 报告期内本基金托管人合规守信情况声明	16
5.2 托管人对报告期内本基金投资运作合规守信、净值计算、利润分配等情况的说明	16
5.3 托管人对本年度报告中财务信息等内容的真实、准确和完整发表意见	16
§ 6 审计报告	16
6.1 审计报告基本信息	16
6.2 审计报告的基本内容	16
§ 7 年度财务报表	18
7.1 资产负债表	18
7.2 利润表	20
7.3 净资产（基金净值）变动表	21
7.4 报表附注	24

§ 8 投资组合报告	56
8.1 期末基金资产组合情况	56
8.2 报告期末按行业分类的股票投资组合	56
8.3 期末按公允价值占基金资产净值比例大小排序的所有股票投资明细	56
8.4 报告期内股票投资组合的重大变动	57
8.5 期末按债券品种分类的债券投资组合	57
8.6 期末按公允价值占基金资产净值比例大小排序的前五名债券投资明细	57
8.7 期末按公允价值占基金资产净值比例大小排序的所有资产支持证券投资明细	57
8.8 报告期末按公允价值占基金资产净值比例大小排序的前五名贵金属投资明细	57
8.9 期末按公允价值占基金资产净值比例大小排序的前五名权证投资明细	58
8.10 报告期末本基金投资的国债期货交易情况说明	58
8.11 投资组合报告附注	58
§ 9 基金份额持有人信息	59
9.1 期末基金份额持有人户数及持有人结构	59
9.2 期末基金管理人的从业人员持有本基金的情况	59
9.3 期末基金管理人的从业人员持有本开放式基金份额总量区间情况	59
9.4 期末兼任私募资产管理计划投资经理的基金经理本人及其直系亲属持有本人管理的产品情况	60
§ 10 开放式基金份额变动	60
§ 11 重大事件揭示	60
11.1 基金份额持有人大会决议	60
11.2 基金管理人、基金托管人的专门基金托管部门的重大人事变动	60
11.3 涉及基金管理人、基金财产、基金托管业务的诉讼	60
11.4 基金投资策略的改变	60
11.5 为基金进行审计的会计师事务所情况	61
11.6 管理人、托管人及其高级管理人员受稽查或处罚等情况	61
11.7 基金租用证券公司交易单元的有关情况	61
11.8 其他重大事件	61
§ 12 影响投资者决策的其他重要信息	62
12.1 报告期内单一投资者持有基金份额比例达到或超过 20%的情况	62
12.2 影响投资者决策的其他重要信息	63
§ 13 备查文件目录	63
13.1 备查文件目录	63
13.2 存放地点	63
13.3 查阅方式	63

§ 2 基金简介

2.1 基金基本情况

基金名称	光大阳光稳债中短债债券型集合资产管理计划	
基金简称	光大阳光稳债中短债债券	
基金主代码	860035	
基金运作方式	契约型开放式	
基金合同生效日	2020年8月11日	
基金管理人	上海光大证券资产管理有限公司	
基金托管人	中国工商银行股份有限公司	
报告期末基金份额总额	979,683,453.34份	
基金合同存续期	3年	
下属分级基金的基金简称	光大阳光稳债中短债债券 A	光大阳光稳债中短债债券 C
下属分级基金的交易代码	860035	860050
报告期末下属分级基金的份额总额	744,298,967.04份	235,384,486.30份

注：本报告中所述的“基金”包括按照《证券公司大集合资产管理业务适用〈关于规范金融机构资产管理业务的指导意见〉操作指引》的要求进行变更后的证券公司大集合资产管理产品。

2.2 基金产品说明

投资目标	通过深入研究，捕捉宏观环境及政策趋势走向，灵活精选投资策略，在合理控制投资风险和保障集合计划资产流动性的基础上，追求集合计划资产的长期稳定增值。
投资策略	<p>1、资产配置策略</p> <p>本集合计划采用专业的投资理念和分析方法，以系统化的研究为基础，通过对各类固定收益类资产的合理配置获取稳定收益。本集合计划主要根据不同类别资产的收益率水平、流动性指标、市场偏好、收益目标等决定不同类别资产的目标配置比率。管理人在充分考虑各类资产的收益率、流动性、规模及风险的基础上，优先选择资产规模大、赎回到账速度快、收益率较高的资产。通过建立资产池，灵活调整投资组合中的投资品种及投资比例，在保证投资组合流动性的基础上，实现投资增值。</p> <p>2、固定收益类投资策略</p> <p>本集合计划将通过分析宏观经济形势、政策预期和资金供给，并结合债券久期策略和收益率曲线结构的变化趋势来构建债券投资组合，把握利率债行情。在此基础上，积极采用信用策略，发掘市场上价值被低估的高收益信用债，获取较好的信用收益，力争达到产品债券组合安全性与收益性的统一。</p> <p>3、资产支持证券投资策略</p> <p>本集合计划将重点对市场利率、发行条款、支持资产的构成及质量、提前偿还率、风险补偿收益和市场流动性等影响资产支持证券价值</p>

	的因素进行分析，并辅助采用蒙特卡洛方法等数量化定价模型，评估资产支持证券的相对投资价值并做出相应的投资决策。 4、国债期货投资策略 本集合计划对国债期货的投资以套期保值为主要目的，结合国债交易市场和期货市场的收益性、流动性等情况，通过多头或空头套期保值等策略进行套期保值操作，获取超额收益。
业绩比较基准	中债总财富(1-3年)指数收益率*80%+一年期定期存款利率(税后)*20%。
风险收益特征	本集合计划为债券型集合计划，其预期风险和预期收益高于货币市场基金和货币型集合资产管理计划，低于混合型基金、混合型集合计划、股票型基金和股票型集合计划。

2.3 基金管理人和基金托管人

项目		基金管理人	基金托管人
名称		上海光大证券资产管理有限公司	中国工商银行股份有限公司山东省分行
信息披露 负责人	姓名	朱轶	陈璐
	联系电话	021-32068300	0531-66682470
	电子邮箱	zhuyi1@ebscn.com	sdtgzx_jn@icbc.com.cn
客户服务电话		95525	95588
传真		021-32068585	(010)82911226-008
注册地址		中国（上海）自由贸易试验区杨高南路799号3号楼26层	山东省济南市经西路310号银工大厦
办公地址		中国（上海）自由贸易试验区杨高南路799号3号楼26层	山东省济南市经西路310号银工大厦
邮政编码		200127	250000
法定代表人		熊国兵	赵桂德

2.4 信息披露方式

本基金选定的信息披露报纸名称	《上海证券报》
登载基金年度报告正文的管理人互联网网址	www.ebscn-am.com
基金年度报告备置地点	中国（上海）自由贸易试验区杨高南路799号3号楼26层

2.5 其他相关资料

项目	名称	办公地址
会计师事务所	安永华明会计师事务所（特殊普通合伙）	上海市世纪大道100号环球金融中心50楼
注册登记机构	中国证券登记结算有限公司	北京市西城区太平桥大街17号

§ 3 主要财务指标、基金净值表现及利润分配情况

3.1 主要会计数据和财务指标

金额单位：人民币元

3.1.1 期	2022 年	2021 年	2020 年 8 月 11 日(基金合同生效日)-2020 年 12 月 31 日
---------	--------	--------	---

间数据和指标	光大阳光稳债中短债债券 A	光大阳光稳债中短债债券 C	光大阳光稳债中短债债券 A	光大阳光稳债中短债债券 C	光大阳光稳债中短债债券 A	光大阳光稳债中短债债券 C
本期已实现收益	35,896,755.53	16,353,100.08	55,136,714.67	7,091,471.29	16,171,024.08	20,795.68
本期利润	27,202,661.41	10,849,833.15	61,784,980.95	8,614,794.25	10,948,052.97	10,001.28
加权平均基金份额本期利润	0.0242	0.0209	0.0439	0.0418	0.0095	0.0073
本期加权平均净值利润率	2.26%	1.95%	4.24%	4.00%	0.94%	0.73%
本期基金份额净值增长率	2.24%	2.03%	4.34%	4.13%	1.01%	0.96%
3.1.2 期末数据和指标	2022 年末		2021 年末		2020 年末	
期末可供分配利润	60,998,687.85	18,389,200.85	63,617,560.26	20,633,437.14	27,141,961.07	22,525.93
期末可供分配基金份额利润	0.0820	0.0781	0.0529	0.0567	0.0141	0.0148
期末	806,311,265.	253,773,687.	1,273,174,062.	384,825,574.	1,960,733,469.	1,542,540.3

基金资产净值	36	15	40	70	88	6
期末基金份额净值	1.0833	1.0781	1.0596	1.0567	1.0155	1.0148
3.1.3 累计期末指标	2022 年末		2021 年末		2020 年末	
基金份额累计净值增长率	7.76%	7.24%	5.40%	5.11%	1.01%	0.96%

注：1、表中的“期末”均指报告期最后一日，即 2022 年 12 月 31 日；“本期”指 2022 年 1 月 1 日-2022 年 12 月 31 日。

2、上述集合计划业绩指标不包括持有人认购或交易集合计划的各项费用，计入费用后实际收益水平要低于所列数字。

3、本期已实现收益指集合计划本期利息收入、投资收益、其他收入（不含公允价值变动收益）扣除相关费用和信用减值损失后的余额，本期利润为本期已实现收益加上本期公允价值变动收益。

4、期末可供分配利润，采用期末未分配利润与未分配利润中已实现部分的孰低数（为期末余额，不是当期发生数）。

5、C 类份额设立日为 2020 年 8 月 11 日。

3.2 基金净值表现

3.2.1 基金份额净值增长率及其与同期业绩比较基准收益率的比较

光大阳光稳债中短债债券 A

阶段	份额净值增长率①	份额净值增长率标准差②	业绩比较基准收益率③	业绩比较基准收益率标准差④	①-③	②-④
过去三个月	0.07%	0.04%	0.29%	0.05%	-0.22%	-0.01%
过去六个月	0.71%	0.03%	1.13%	0.04%	-0.42%	-0.01%
过去一年	2.24%	0.03%	2.48%	0.04%	-0.24%	-0.01%

自基金合同生效起至今	7.76%	0.02%	6.91%	0.03%	0.85%	-0.01%
------------	-------	-------	-------	-------	-------	--------

光大阳光稳债中短债债券 C

阶段	份额净值增长率①	份额净值增长率标准差②	业绩比较基准收益率③	业绩比较基准收益率标准差④	①-③	②-④
过去三个月	0.02%	0.04%	0.29%	0.05%	-0.27%	-0.01%
过去六个月	0.61%	0.03%	1.13%	0.04%	-0.52%	-0.01%
过去一年	2.03%	0.03%	2.48%	0.04%	-0.45%	-0.01%
自基金合同生效起至今	7.24%	0.02%	6.90%	0.03%	0.34%	-0.01%

注：1、自基金合同生效日起至今指 2020 年 8 月 11 日-2022 年 12 月 31 日；

2、业绩比较基准为：中债总财富(1-3 年) 指数收益率×80%+一年期定期存款利率（税后）×20%；

3、C 类份额设立日为 2020 年 8 月 11 日。

3.2.2 自基金合同生效以来基金份额累计净值增长率变动及其与同期业绩比较基准收益率变动的比较

光大阳光稳债中短债债券A累计净值增长率与同期业绩比较基准收益率的历史走势对比图

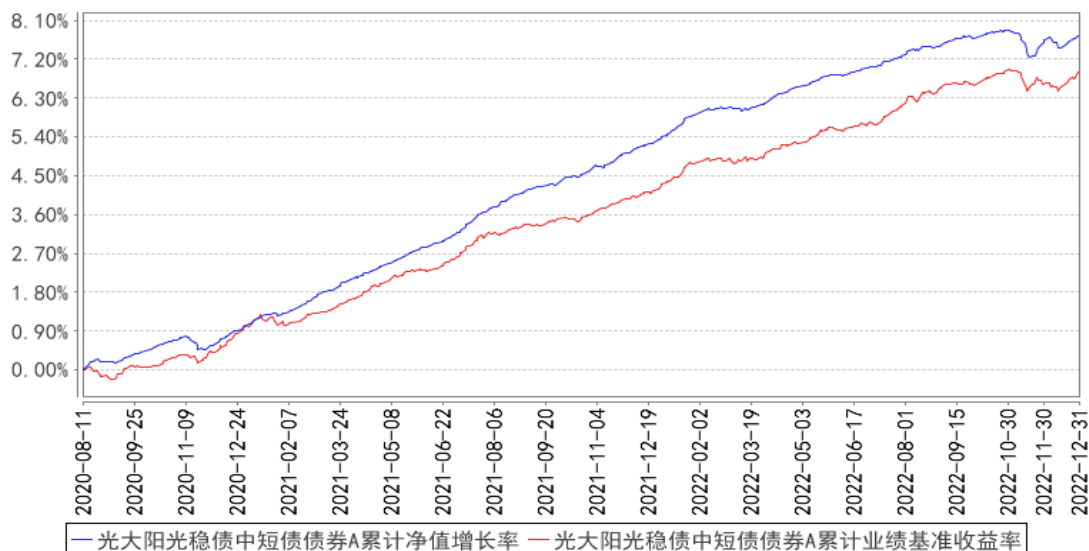

光大阳光稳债中短债债券C累计净值增长率与同期业绩比较基准收益率的历史走势对比图

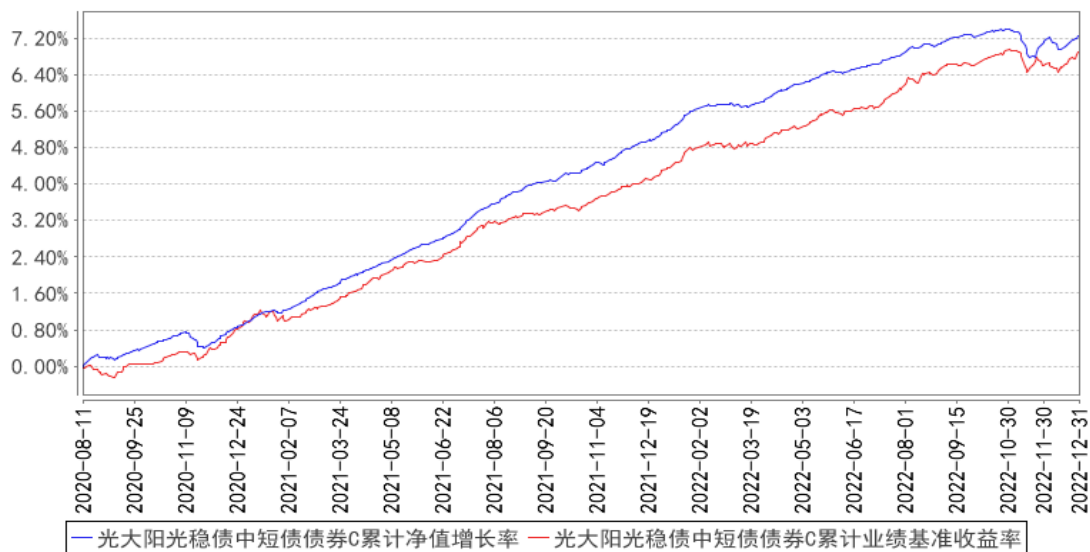

3.2.3 自基金合同生效以来基金每年净值增长率及其与同期业绩比较基准收益率的比较

光大阳光稳债中短债债券A基金每年净值增长率与同期业绩比较基准收益率的对比图

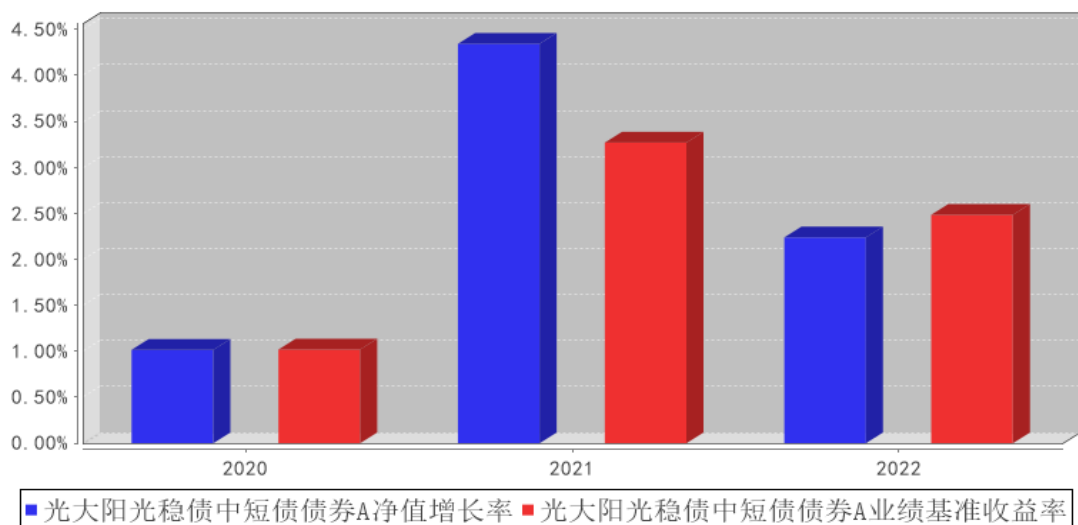

光大阳光稳债中短债债券C基金每年净值增长率与同期业绩比较基准收益率的对比图

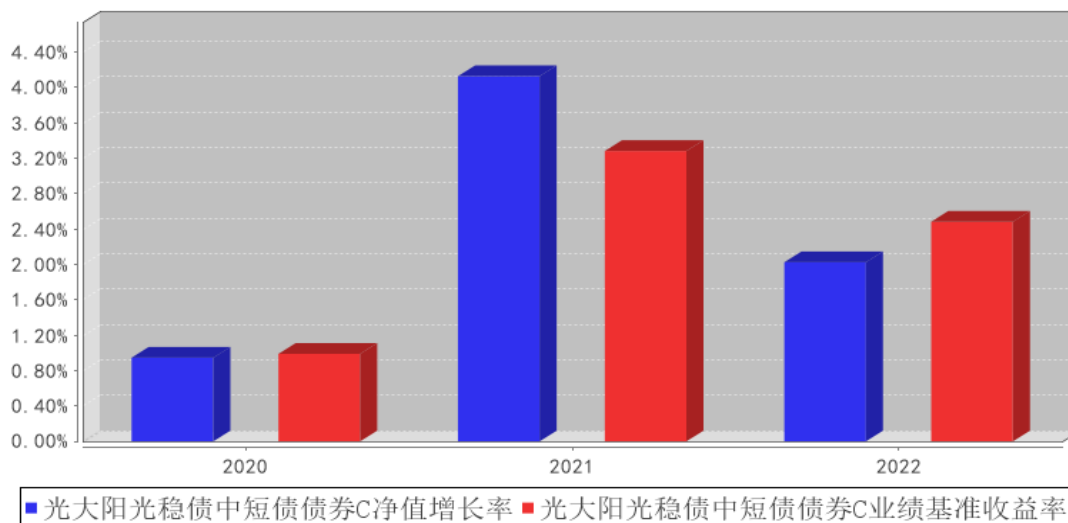

注：合同生效当年按照实际存续期计算，不按整个自然年度进行折算。

3.3 其他指标

无

3.4 过去三年基金的利润分配情况

单位：人民币元

光大阳光稳债中短债债券 A

年度	每 10 份基金份额分红数	现金形式发放总额	再投资形式发放总额	年度利润分配合计	备注
2022 年	-	-	-	-	-
2021 年	-	-	-	-	-
2020 年	-	-	-	-	-
合计	-	-	-	-	-

光大阳光稳债中短债债券 C

年度	每 10 份基金份额分红数	现金形式发放总额	再投资形式发放总额	年度利润分配合计	备注
2022 年	-	-	-	-	-
2021 年	-	-	-	-	-
2020 年	-	-	-	-	-
合计	-	-	-	-	-

注：本集合计划过去三年未进行利润分配。

§ 4 管理人报告

4.1 基金管理人及基金经理情况

4.1.1 基金管理人及其管理基金的经验

上海光大证券资产管理有限公司（以下简称“公司”或“本公司”）成立于 2012 年 5 月 9 日，前身为原光大证券股份有限公司资产管理总部，承继了光大证券的客户资产管理业务与资格。2002 年 5 月 14 日，中国证券监督管理委员会核发证监机构字[2002]127 号《关于核准光大证券有限责任公司受托投资管理业务资格的批复》，同意光大证券从事客户资产管理业务。2011 年 11 月 23 日，中国证券监督管理委员会核发证监许可[2011]1886 号《关于核准光大证券股份有限公司设立证券资产管理子公司的批复》，同意光大证券设立资产管理子公司并核准公司章程。2012 年 2 月 21 日，公司在上海市工商行政管理局登记注册，注册资本 2 亿元，光大证券持股 100%。

截至 2022 年 12 月末，本公司共管理 16 只参照开放式证券投资基金管理的集合计划，公司在投资、风险控制等方面积累了丰富经验。

4.1.2 基金经理（或基金经理小组）及基金经理助理简介

姓名	职务	任本基金的基金经理（助理）期限		证券从业年限	说明
		任职日期	离任日期		
车飞	固定收益投资总监兼固定收益研究部总经理、本集合计划投资经理、光大阳光稳债收益 12 个月债券型集合资产管理计划投资经理	2020 年 8 月 11 日	-	10 年	车飞先生，毕业于英国雷丁大学。曾就职于联合资信评估有限公司、阳光人寿保险有限公司、中国国际金融股份有限公司、历任信评分析师、信用风险主管、信用负责人。2017 年加入光大证券资产管理有限公司，现任固定收益投资总监兼固定收益研究部总经理。
崔宁	固定收益公募投资部投资经理、本集合计划投资经理、光大阳光稳债收益 12 个月持有期债券型集合资产管理计划投资经理	2021 年 7 月 26 日	-	5 年	崔宁女士，清华大学学士、硕士。2017 年加入上海光大证券资产管理有限公司担任信用研究员，历任光证资管信用研究员、投资助理、投资经理。

注：1、集合计划的首任投资经理，其“任职日期”为集合计划合同生效日，其“离任日期”为根据公司决议确定的解聘日期；

2、非首任投资经理，其“任职日期”和“离任日期”分别指根据公司决议确定的聘任日期和解聘日期。

4.1.3 期末兼任私募资产管理计划投资经理的基金经理同时管理的产品情况

本集合计划投资经理本报告期末未兼任私募资产管理计划投资经理。

4.1.4 基金经理薪酬机制

本集合计划投资经理薪酬激励不存在与私募资产管理计划浮动管理费或产品业绩表现挂钩的情况。

4.2 管理人对报告期内本基金运作合规守信情况的说明

报告期内，本集合计划管理人严格遵守《证券投资基金法》等法律法规、中国证监会的有关规定以及集合计划合同的约定，本着诚实守信、勤勉尽责的原则管理和运作集合计划资产，在严格控制风险的基础上，为集合计划份额持有人谋求最大利益。本报告期内，本集合计划运作合规，不存在违反集合计划合同和损害集合计划份额持有人利益的行为。

4.3 管理人对报告期内公平交易情况的专项说明

4.3.1 公平交易制度和控制方法

根据中国证监会《证券投资基金管理公司公平交易制度指导意见》，公司制定了《上海光大证券资产管理有限公司公平交易与利益冲突防范管理办法》，将公司已经管理、未来可能管理的所有公募及私募资产管理产品的投资组合等不同资产组合参与的投资管理活动，同时包括授权、研究分析、投资决策、交易执行、业绩评估等投资管理活动相关的各个环节均纳入公平交易管理，在业务流程和岗位职责中制定公平交易的控制规则和控制活动，建立对公平交易的执行、监督及审核流程，严禁在不同投资组合之间进行利益输送。

4.3.2 公平交易制度的执行情况

本集合计划管理人一贯公平的对待旗下管理的所有产品，制定并严格遵守相应的制度和流程，通过系统和人工等方式在各环节严格控制交易公平。报告期内，本公司严格执行了《证券投资基金管理公司公平交易制度指导意见》与《上海光大证券资产管理有限公司公平交易与利益冲突防范管理办法》。

4.3.2.1 增加执行的基金经理公平交易制度执行情况及公平交易管理情况

本集合计划投资经理本报告期末未兼任私募资产管理计划投资经理。

4.3.3 异常交易行为的专项说明

报告期内，本集合计划未发生违法违规且对集合计划财产造成损失的异常交易行为。本报告期内未发生管理人管理的所有投资组合参与的交易所公开竞价同日反向交易成交较少的单边交易量超过该证券当日成交量的 5% 的情况。

4.4 管理人对报告期内基金的投资策略和业绩表现的说明

4.4.1 报告期内基金投资策略和运作分析

2022 年贯穿债券市场两条主线逻辑是疫情和地产。年初到 1 月底，经济开年面临三重压力分别为需求收缩、供给冲击、预期转弱。在此背景下地产下行，信贷弱化，利率下行，货币政策降准降息。1-3 月，信贷开门红，地产政策放松，联储加息引发调整，但俄乌冲突，上海疫情爆发后开始震荡走平。3 月中旬疫情大规模扩散，经济担忧上升，利率下行。4 月中旬-5 月中旬疫情出现拐点，降准不及预期，利率重回上行。5 月社融数据坍塌，稳盘大会后经济基本面担忧增加，利率下探。6 月开始交易复工复产，地产数据单月表现非常好，引发利率波动上行。7 月开始基本面大幅修复的预期被证伪，到 7 月中旬房地产断供事件刺激利率进一步下行。在央行上缴利润和减税的影响下，资金面极度宽松。8 月 MLF 降息，LPR 利率下调，带动情绪走高，债券收益率达到年内低点。进入三季度政策频出，首先是陆续发行的 6000 亿政策性金融工具和 8000 亿信贷额度托底基建，其次是各城市陆续发布地产稳需求和保交楼政策。但随着 10 月地产数据依然不及预期和疫情反复的作用下，做多动力仍足。进入 11 月后，资金面显著收敛。随着市场传言疫情放开，债市波动加剧。疫情防控“二十条”、“第二支箭”和金融稳地产“十六条”等与重磅政策发布后，市场对于经济回暖、宽信用的预期急速升温。从债券市场表现来看，疫情和地产两大支撑债券低位运行的核心逻辑被打破后，收益率大幅回调。债市回调引发了理财赎回的负反馈，收益上行并突破前高。

报告期内，本集合计划依照中短债产品定位，保持杠杆和久期中性偏低，灵活运用杠杆、票息策略，根据市场情况动态调整组合资产分布。我们秉承稳健的投资原则，严控组合流动性风险、利率风险和信用风险，持仓以 AA+ 及 AAA 短久期信用债为主，配置了高性价比国企和城投债增厚组合整体静态收益。信用债选择上，将控制信用风险作为重要的投资基础，注重对优质标的挖掘。

4.4.2 报告期内基金的业绩表现

截至 2022 年 12 月 31 日，光大阳光稳债中短债 A 类份额净值为 1.0833 元，本报告期份额净值增长率为 2.24%；光大阳光稳债中短债 C 类份额净值为 1.0781 元，本报告期份额净值增长率为 2.03%。

4.5 管理人对宏观经济、证券市场及行业走势的简要展望

展望 2023 年，随着疫情管控的放开和地产刺激政策的逐步出台，经济修复大方向基本确定，处于低斜率平稳复苏的路径当中。债市利率中枢较 2022 年有小幅抬升，但幅度有限。2023 由于拿地和新开工下滑的影响，地产投资将继续面临下行压力，消费修复的高度一定程度上也受到地产链的牵制，而基建的对冲效果需要观察财政政策尤其是广义财政的进一步发力。海外方面，外

部美联储加息预期稳定，美元转弱基本确定，对国内市场影响较为微弱。资金面中期收敛的确定性在逐步增强，但经济弱复苏的背景下整体基调仍将保持宽松。后续将密切关注基本面、政策面和资金面的边际变化，通过精选个券和波段操作为账户增厚收益。

4.6 管理人内部有关本基金的监察稽核工作情况

本报告期内，管理人继续完善内部控制、提升风险管理水平，着重开展了以下各项工作：

1、继续完善内部控制体系

公司根据法律法规、监管要求及业务发展需求，不断优化现有的标准化业务流程体系，强调业务流程服务于加强风险防范和提升运营效率，通过信息技术手段持续提升业务操作的系统化程度，并不断优化。

2、持续改进投资监控的方法与手段，保证集合计划投资业务的合法合规性

报告期内，在投资日常合规监控工作方面，公司根据法律法规和产品特点进一步完善了投资监控系统以提升投资监控效率；在实现交易价差分析、银行间交易分析、研究报告检查等专项检查工作定期化、日常化的基础上，公司加强了内幕交易风险的检查和防范，多次开展有关内幕交易的合规培训，进一步强化全体投研人员对内幕交易行为和结果的认识。

3、规范集合计划销售业务，保证集合计划销售业务的合法合规性

报告期内，在集合计划持续营销活动中，公司严格规范销售业务，按照《公开募集证券投资基金销售机构监督管理办法》、《公开募集证券投资基金宣传推介材料管理暂行规定》及相关法规规定审查宣传推介材料，逐步落实反洗钱法律法规各项要求，并督促销售部门做好投资者教育工作，本报告期内没有出现主动违规行为。

4.7 管理人对报告期内基金估值程序等事项的说明

本报告期内，本集合计划管理人严格遵守《企业会计准则》、《证券投资基金会计核算业务指引》以及中国证监会发布的《中国证监会关于证券投资基金估值业务的指导意见》等相关规定和集合计划合同的约定，对集合计划所持有的投资品种进行估值，本集合计划托管人根据法律法规要求履行估值及净值计算的复核责任。集合计划份额净值由集合计划管理人完成估值后，经集合计划托管人复核无误后由集合计划管理人对外公布。本集合计划管理人对投资品种进行估值时原则上应保持估值程序和技术的一致性，对旗下管理的不同产品持有的具有相同特征的同一投资品种的估值调整原则、程序及技术应当一致（中国证监会规定的特殊品种除外）。为了保障集合计划能真实、准确地反映投资品种的公允价值，本集合计划管理人授权估值委员会负责建立健全估值决策体系，估值委员会成员的任命和调整由总经理办公会审议决定。运营部是估值委员会的日常办事机构，负责关注相关投资品种的动态，确定估值日需要进行估值测算或者调整的投资品种，

并提交估值委员会审议。运营部的估值人员均具有专业会计学习经历，具有基金从业人员资格。

4.8 管理人对报告期内基金利润分配情况的说明

本集合计划报告期内未进行利润分配。

4.9 管理人对会计师事务所出具非标准审计报告所涉相关事项的说明

无。

4.10 报告期内管理人对本基金持有人数或基金资产净值预警情形的说明

报告期内，本集合计划未出现连续二十个工作日集合计划份额持有人数量不满二百人或者集合计划资产净值低于五千万元的情形。

§ 5 托管人报告

5.1 报告期内本基金托管人遵规守信情况声明

本报告期内，本托管人在对光大阳光稳债中短债债券型集合资产管理计划的托管过程中，严格遵守《证券投资基金法》及其他法律法规和资产管理合同的有关规定，不存在任何损害资产管理计划份额持有人利益的行为，完全尽职尽责地履行了托管人应尽的义务。

5.2 托管人对报告期内本基金投资运作遵规守信、净值计算、利润分配等情况的说明

本报告期内，托管人根据《证券投资基金法》及其他有关法律法规、资产管理合同和托管协议的规定，对本资产管理计划管理人的投资运作进行了必要的监督，对资产净值的计算、份额的参与与退出价格计算、以及费用开支等方面进行了认真的复核。

5.3 托管人对本年度报告中财务信息等内容的真实、准确和完整发表意见

本报告期内，本托管人依法对上海光大证券资产管理有限公司编制和披露的光大阳光稳债中短债债券型集合资产管理计划 2022 年年度报告中财务指标、净值表现、利润分配情况、财务会计报告、投资组合报告中账务数据内容进行了核查，以上内容真实、准确和完整。

§ 6 审计报告

6.1 审计报告基本信息

财务报表是否经过审计	是
审计意见类型	标准无保留意见
审计报告编号	安永华明（2023）审字第 61263195_B10 号

6.2 审计报告的基本内容

审计报告标题	审计报告
审计报告收件人	光大阳光稳债中短债债券型集合资产管理计划
审计意见	我们审计了光大阳光稳债中短债债券型集合资产管理计划的财务报表，包括 2022 年 12 月 31 日的资产负债表，2022 年

	<p>度的利润表、所有者权益（集合计划净值）变动表以及相关财务报表附注。</p> <p>我们认为，后附的光大阳光稳债中短债债券型集合资产管理计划的财务报表在所有重大方面按照企业会计准则的规定编制，公允反映了光大阳光稳债中短债债券型集合资产管理计划 2022 年 12 月 31 日的财务状况以及 2022 年度的经营成果和净值变动情况。</p>
形成审计意见的基础	<p>我们按照中国注册会计师审计准则的规定执行了审计工作。审计报告的“注册会计师对财务报表审计的责任”部分进一步阐述了我们在这些准则下的责任。按照中国注册会计师职业道德守则，我们独立于光大阳光稳债中短债债券型集合资产管理计划，并履行了职业道德方面的其他责任。我们相信，我们获取的审计证据是充分、适当的，为发表审计意见提供了基础。</p>
强调事项	无
其他事项	无
其他信息	<p>光大阳光稳债中短债债券型集合资产管理计划管理层对其他信息负责。其他信息包括年度报告中涵盖的信息，但不包括财务报表和我们的审计报告。</p> <p>我们对财务报表发表的审计意见不涵盖其他信息，我们也不对其他信息发表任何形式的鉴证结论。</p> <p>结合我们对财务报表的审计，我们的责任是阅读其他信息，在此过程中，考虑其他信息是否与财务报表或我们在审计过程中了解到的情况存在重大不一致或者似乎存在重大错报。基于我们已执行的工作，如果我们确定其他信息存在重大错报，我们应当报告该事实。在这方面，我们无任何事项需要报告。</p>
管理层和治理层对财务报表的责任	<p>管理层负责按照企业会计准则的规定编制财务报表，使其实现公允反映，并设计、执行和维护必要的内部控制，以使财务报表不存在由于舞弊或错误导致的重大错报。</p> <p>在编制财务报表时，管理层负责评估光大阳光稳债中短债债券型集合资产管理计划的持续经营能力，披露与持续经营相关的事项（如适用），并运用持续经营假设，除非计划进行清算、终止运营或别无其他现实的选择。</p> <p>治理层负责监督光大阳光稳债中短债债券型集合资产管理计划的财务报告过程。</p>
注册会计师对财务报表审计的责任	<p>我们的目标是对财务报表整体是否不存在由于舞弊或错误导致的重大错报获取合理保证，并出具包含审计意见的审计报告。合理保证是高水平的保证，但并不能保证按照审计准则执行的审计在某一重大错报存在时总能发现。错报可能由于舞弊或错误导致，如果合理预期错报单独或汇总起来可能影响财务报表使用者依据财务报表作出的经济决策，则通常认为错报是重大的。</p> <p>在按照审计准则执行审计工作的过程中，我们运用职业判断，并保持职业怀疑。同时，我们也执行以下工作：</p>

	<p>(1) 识别和评估由于舞弊或错误导致的财务报表重大错报风险，设计和实施审计程序以应对这些风险，并获取充分、适当的审计证据，作为发表审计意见的基础。由于舞弊可能涉及串通、伪造、故意遗漏、虚假陈述或凌驾于内部控制之上，未能发现由于舞弊导致的重大错报的风险高于未能发现由于错误导致的重大错报的风险。</p> <p>(2) 了解与审计相关的内部控制，以设计恰当的审计程序，但目的并非对内部控制的有效性发表意见。</p> <p>(3) 评价管理层选用会计政策的恰当性和作出会计估计及相关披露的合理性。</p> <p>(4) 对管理层使用持续经营假设的恰当性得出结论。同时，根据获取的审计证据，就可能对光大阳光稳债中短债债券型集合资产管理计划持续经营能力产生重大疑虑的事项或情况是否存在重大不确定性得出结论。如果我们得出结论认为存在重大不确定性，审计准则要求我们在审计报告中提请报表使用者注意财务报表中的相关披露；如果披露不充分，我们应当发表非无保留意见。我们的结论基于截至审计报告日可获得的信息。然而，未来的事项或情况可能导致光大阳光稳债中短债债券型集合资产管理计划不能持续经营。</p> <p>(5) 评价财务报表的总体列报（包括披露）、结构和内容，并评价财务报表是否公允反映相关交易和事项。</p> <p>我们与治理层就计划的审计范围、时间安排和重大审计发现等事项进行沟通，包括沟通我们在审计中识别出的值得关注的内部控制缺陷。</p>
会计师事务所的名称	安永华明会计师事务所（特殊普通合伙）
注册会计师的姓名	赵英 赵骥
会计师事务所的地址	北京市东城区东长安街1号东方广场安永大楼17层01-12
审计报告日期	2023年3月30日

§ 7 年度财务报表

7.1 资产负债表

会计主体：光大阳光稳债中短债债券型集合资产管理计划

报告截止日：2022年12月31日

单位：人民币元

资产	附注号	本期末 2022年12月31日	上年度末 2021年12月31日
资产：			
银行存款	7.4.7.1	4,115,206.72	4,798,996.62
结算备付金		13,443,627.54	4,763,195.19
存出保证金		13,398.89	17,323.82
交易性金融资产	7.4.7.2	1,229,296,949.97	1,950,907,111.60
其中：股票投资		-	-

基金投资		-	-
债券投资		1,193,981,343.12	1,944,337,111.60
资产支持证券投资		35,315,606.85	6,570,000.00
贵金属投资		-	-
其他投资		-	-
衍生金融资产	7.4.7.3	-	-
买入返售金融资产	7.4.7.4	-	156,406,754.61
债权投资	7.4.7.5	-	-
其中：债券投资		-	-
资产支持证券投资		-	-
其他投资		-	-
其他债权投资	7.4.7.6	-	-
其他权益工具投资	7.4.7.7	-	-
应收清算款		-	-
应收股利		-	-
应收申购款		2,363,231.94	5,739,714.32
递延所得税资产		-	-
其他资产	7.4.7.8	-	30,691,285.94
资产总计		1,249,232,415.06	2,153,324,382.10
负债和净资产	附注号	本期末 2022年12月31日	上年度末 2021年12月31日
负债：			
短期借款		-	-
交易性金融负债		-	-
衍生金融负债	7.4.7.3	-	-
卖出回购金融资产款		186,987,173.78	490,083,381.96
应付清算款		59,000.21	56,055.49
应付赎回款		1,335,712.89	3,943,054.91
应付管理人报酬		280,434.24	420,202.74
应付托管费		93,478.09	140,067.59
应付销售服务费		47,119.42	62,545.06
应付投资顾问费		-	-
应交税费		129,470.27	208,677.69
应付利润		-	-
递延所得税负债		-	-
其他负债	7.4.7.9	215,073.65	410,759.56
负债合计		189,147,462.55	495,324,745.00
净资产：			
实收基金	7.4.7.10	979,683,453.34	1,565,758,280.69
其他综合收益	7.4.7.11	-	-
未分配利润	7.4.7.12	80,401,499.17	92,241,356.41
净资产合计		1,060,084,952.51	1,657,999,637.10
负债和净资产总计		1,249,232,415.06	2,153,324,382.10

注：1、报告截止日 2022 年 12 月 31 日，集合计划份额总额 979,683,453.34 份，其中光大阳光稳债中短债 A 集合计划份额总额为 744,298,967.04 份，集合计划份额净值 1.0833 元；光大阳光稳债中短债 C 集合计划份额总额为 235,384,486.30 份，集合计划份额净值 1.0781 元。

2、比较数据已根据本年《证券投资基金信息披露 XBRL 模板第 3 号<年度报告和中期报告>》中的资产负债表格式的要求进行列示：上年度末资产负债表中“应收利息”与“其他资产”项目的“本期末”余额合并列示在本期末资产负债表中“其他资产”项目的“上年度末”余额，上年度末资产负债表中“应付交易费用”、“应付利息”与“其他负债”科目的“本期末”余额合并列示在本期末资产负债表“其他负债”项目的“上年度末”余额。

7.2 利润表

会计主体：光大阳光稳债中短债债券型集合资产管理计划

本报告期：2022 年 1 月 1 日至 2022 年 12 月 31 日

单位：人民币元

项 目	附注号	本期 2022 年 1 月 1 日至 2022 年 12 月 31 日	上年度可比期间 2021 年 1 月 1 日至 2021 年 12 月 31 日
一、营业总收入		52,861,363.01	88,100,362.41
1. 利息收入		1,404,699.31	97,276,515.70
其中：存款利息收入	7.4.7.13	171,338.41	189,522.84
债券利息收入		-	89,077,002.80
资产支持证券利息收入		-	7,792,100.21
买入返售金融资产收入		1,233,360.90	217,889.85
证券出借利息收入		-	-
其他利息收入		-	-
2. 投资收益（损失以“-”填列）		65,498,615.12	-17,551,094.22
其中：股票投资收益	7.4.7.14	-	-
基金投资收益		-	-
债券投资收益	7.4.7.15	65,135,983.65	-16,557,494.22
资产支持证券投资	7.4.7.16	362,631.47	-145,000.00
贵金属投资收益	7.4.7.17	-	-
衍生工具收益	7.4.7.18	-	-848,600.00
股利收益	7.4.7.19	-	-
以摊余成本计量的金融资产终止确认产生的收益		-	-
其他投资收益		-	-

3. 公允价值变动收益（损失以“-”号填列）	7.4.7.20	-14,197,361.05	8,171,589.24
4. 汇兑收益（损失以“-”号填列）		-	-
5. 其他收入（损失以“-”号填列）	7.4.7.21	155,409.63	203,351.69
减：二、营业总支出		14,808,868.45	17,700,587.21
1. 管理人报酬	7.4.10.2.1	5,308,566.05	5,018,922.62
2. 托管费	7.4.10.2.2	1,769,522.04	1,672,974.19
3. 销售服务费	7.4.10.2.3	1,115,055.49	422,041.73
4. 投资顾问费		-	-
5. 利息支出		6,079,177.65	9,974,854.57
其中：卖出回购金融资产支出		6,079,177.65	9,974,854.57
6. 信用减值损失	7.4.7.22	-	-
7. 税金及附加		274,580.63	282,892.38
8. 其他费用	7.4.7.23	261,966.59	328,901.72
三、利润总额（亏损总额以“-”号填列）		38,052,494.56	70,399,775.20
减：所得税费用		-	-
四、净利润（净亏损以“-”号填列）		38,052,494.56	70,399,775.20
五、其他综合收益的税后净额		-	-
六、综合收益总额		38,052,494.56	70,399,775.20

注：比较数据已根据本年《证券投资基金信息披露XBRL模板第3号<年度报告和中期报告>》中的利润表格式的要求进行列示：上年度可比期间利润表中“交易费用”项目与“其他费用”项目的“本期”金额合并列示在本期利润表中“其他费用”项目的“上年度可比期间”金额。

7.3 净资产（基金净值）变动表

会计主体：光大阳光稳债中短债债券型集合资产管理计划

本报告期：2022年1月1日至2022年12月31日

单位：人民币元

项目	本期 2022年1月1日至2022年12月31日			
	实收基金	其他综合收益	未分配利润	净资产合计
一、上期期末净资产（基金净值）	1,565,758,280.69	-	92,241,356.41	1,657,999,637.10
加：会计政策变	-	-	-	-

更				
前期差错更正	-	-	-	-
其他	-	-	-	-
二、本期末期初净资产(基金净值)	1,565,758,280.69	-	92,241,356.41	1,657,999,637.10
三、本期增减变动额(减少以“-”号填列)	-586,074,827.35	-	-11,839,857.24	-597,914,684.59
(一)、综合收益总额	-	-	38,052,494.56	38,052,494.56
(二)、本期基金份额交易产生的基金净值变动数(净值减少以“-”号填列)	-586,074,827.35	-	-49,892,351.80	-635,967,179.15
其中:1.基金申购款	1,713,790,161.84	-	117,566,649.70	1,831,356,811.54
2.基金赎回款	-2,299,864,989.19	-	-167,459,001.50	-2,467,323,990.69
(三)、本期向基金份额持有人分配利润产生的基金净值变动(净值减少)	-	-	-	-

以“-”号填列)				
(四)、其他综合收益结转留存收益	-	-	-	-
四、本期末净资产(基金净值)	979,683,453.34	-	80,401,499.17	1,060,084,952.51
项目	上年度可比期间 2021年1月1日至2021年12月31日			
	实收基金	其他综合收益	未分配利润	净资产合计
一、上期期末净资产(基金净值)	1,932,371,577.29	-	29,904,432.95	1,962,276,010.24
加:会计政策变更	-	-	-	-
前期差错更正	-	-	-	-
其他	-	-	-	-
二、本期初净资产(基金净值)	1,932,371,577.29	-	29,904,432.95	1,962,276,010.24
三、本期增减变动额(减少以“-”号填列)	-366,613,296.60	-	62,336,923.46	-304,276,373.14
(一)、综合收益总额	-	-	70,399,775.20	70,399,775.20
(二)、本期基金份额交易产生的基金净值	-366,613,296.60	-	-8,062,851.74	-374,676,148.34

变动数 (净值 减少以 “-”号 填列)				
其中:1. 基金申 购款	2,388,118,517.85	-	83,809,571.80	2,471,928,089.65
2 .基金赎 回款	-2,754,731,814.45	-	-91,872,423.54	-2,846,604,237.99
(三)、 本期向 基金份 额持有 人分配 利润产 生的基 金净值 变动(净 值减少 以“-” 号填列)	-	-	-	-
(四)、 其他综 合收益 结转留 存收益	-	-	-	-
四、本期 期末净 资产(基 金净值)	1,565,758,280.69	-	92,241,356.41	1,657,999,637.10

报表附注为财务报表的组成部分。

本报告 7.1 至 7.4 财务报表由下列负责人签署：

常松

基金管理人负责人

詹朋

主管会计工作负责人

杨薇

会计机构负责人

7.4 报表附注

7.4.1 基金基本情况

光大阳光稳债中短债集合资产管理计划是由光大阳光稳债集合资产管理计划转型而来。本集

合计划管理人上海光大证券资产管理有限公司于 2020 年 8 月 4 日发布《光大阳光稳债集合资产管理计划合同变更公告》。根据公告，光大阳光稳债集合资产管理计划名称变更为光大阳光稳债中短债债券型集合资产管理计划，光大阳光稳债集合资产管理计划份额转换为光大阳光稳债中短债债券型集合资产管理计划 A 类份额。合同变更后，本集合的托管人、登记机构不变。自 2020 年 8 月 11 日起《光大阳光稳债中短债债券型集合资产管理计划资产管理合同》、《光大阳光稳债中短债债券型集合资产管理计划托管协议》生效。本集合计划自资产管理合同变更生效起存续期限不得超过 3 年。本集合计划管理人为上海光大证券资产管理有限公司，托管人为中国工商银行股份有限公司。

根据《中华人民共和国证券投资基金法》和《光大阳光稳债中短债债券型集合资产管理计划资产管理合同》的有关规定，本集合计划的投资范围为：具有良好流动性的金融工具，包括债券（国债、金融债、央行票据、企业债、公司债、中期票据、政府支持机构债、政府支持债、地方政府债、次级债、可转换债券（含分离型可转换债券）、可交换债券、短期融资券、超短期融资券）、资产支持证券、债券回购、协议存款、通知存款、定期存款及其他银行存款、同业存单、国债期货、货币市场工具以及法律法规或中国证监会允许投资的其他金融工具，但须符合中国证监会相关规定。本集合计划不投资于股票等权益类资产，但可持有因可转换债券和可交换债券转股所形成的股票等权益资产。因上述原因持有的股票，本集合计划将在其可交易之日起的 10 个交易日内卖出。如法律法规或监管机构以后允许集合计划投资其他品种，管理人在履行适当程序后，可以将其纳入投资范围。本集合计划所指的中短债主题证券是指剩余期限不超过三年的债券资产，主要包括国债、金融债、企业债、公司债、中期票据、政府支持机构债、政府支持债、地方政府债、短期融资券、超短期融资券、次级债、可转换债券（含分离型可转换债券）、可交换债券、资产支持证券等金融工具。本集合计划的投资组合比例为：本集合计划债券资产的投资比例不低于集合计划资产的 80%，其中投资于中短债主题证券的比例不低于非现金集合计划资产的 80%，每个交易日日终在扣除国债期货合约需缴纳的交易保证金后，本集合计划持有的现金或者到期日在一年以内的政府债券不低于集合计划资产净值的 5%，其中现金不包括结算备付金、存出保证金、应收申购款等。国债期货及其他金融工具的投资比例符合法律法规和监管机构的规定。本集合计划的业绩比较基准为：中债总财富(1-3 年)指数收益率*80%+一年期定期存款利率(税后)*20%。

7.4.2 会计报表的编制基础

本财务报表系按照财政部颁布的《企业会计准则——基本准则》以及其后颁布及修订的具体会计准则、应用指南、解释以及其他相关规定（统称“企业会计准则”）编制，同时，在信息披露和估值方面，也参考了中国证监会颁布的《中国证券监督管理委员会关于证券投资基金估值业务

的指导意见》、《公开募集证券投资基金信息披露管理办法》、《证券投资基金信息披露内容与格式准则》第 2 号《年度报告的内容与格式》、《证券投资基金信息披露编报规则》第 3 号《会计报表附注的编制及披露》、《证券投资基金信息披露 XBRL 模板第 3 号〈年度报告和中期报告〉》以及中国证监会和中国证券投资基金业协会颁布的其他相关规定。

本财务报表以本集合计划持续经营为基础列报。

7.4.3 遵循企业会计准则及其他有关规定的声明

本集合计划 2022 年 1 月 1 日至 2022 年 12 月 31 日止期间财务报表符合企业会计准则的要求，真实、完整地反映了本集合计划 2022 年 12 月 31 日的财务状况以及 2022 年 1 月 1 日至 2022 年 12 月 31 日止期间的经营成果和净值变动情况等有关信息。

7.4.4 重要会计政策和会计估计

本集合计划财务报表所载财务信息根据下列企业会计准则、《证券投资基金会计核算业务指引》和其他相关规定所制定的重要会计政策和会计估计编制。

7.4.4.1 会计年度

本集合计划会计年度为公历 1 月 1 日起至 12 月 31 日止。本财务报表的实际编制期间为 2022 年 1 月 1 日至 2022 年 12 月 31 日。

7.4.4.2 记账本位币

本集合计划以人民币为记账本位币，除有特别说明外，均以人民币元为单位表示。

7.4.4.3 金融资产和金融负债的分类

金融工具是指形成本集合计划的金融资产（或负债），并形成其他单位的金融负债（或资产）或权益工具的合同。

1、金融资产分类

本集合计划的金融资产于初始确认时根据管理金融资产的业务模式和金融资产的合同现金流量特征分类为：以公允价值计量且其变动计入当期损益的金融资产、以摊余成本计量的金融资产；

2、金融负债分类

本集合计划的金融负债于初始确认时分类为：以公允价值计量且其变动计入当期损益的金融负债、以摊余成本计量的金融负债。

7.4.4.4 金融资产和金融负债的初始确认、后续计量和终止确认

本集合计划于成为金融工具合同的一方时确认一项金融资产或金融负债。

划分为以公允价值计量且其变动计入当期损益的金融资产和金融负债，以及不作为有效套期工具的衍生工具，按照取得时的公允价值作为初始确认金额，相关的交易费用在发生时计入当期

损益；

划分为以摊余成本计量的金融资产和金融负债，按照取得时的公允价值作为初始确认金额，相关交易费用计入其初始确认金额；

对于以公允价值计量且其变动计入当期损益的金融资产，采用公允价值进行后续计量，所有公允价值变动计入当期损益；

对于以摊余成本计量的金融资产，采用实际利率法确认利息收入，其终止确认、修改或减值产生的利得或损失，均计入当期损益；

本集合计划以预期信用损失为基础，对以摊余成本计量的金融资产进行减值处理并确认损失准备。对于不含重大融资成分的应收款项，本集合计划运用简化计量方法，按照相当于整个存续期内的预期信用损失金额计量损失准备。除上述采用简化计量方法以外的金融资产，本集合计划在每个估值日评估其信用风险自初始确认后是否已经显著增加，如果信用风险自初始确认后未显著增加，处于第一阶段，本集合计划按照相当于未来 12 个月内预期信用损失的金额计量损失准备，并按照账面余额和实际利率计算利息收入；如果信用风险自初始确认后已显著增加但尚未发生信用减值的，处于第二阶段，本集合计划按照相当于整个存续期内预期信用损失的金额计量损失准备，并按照账面余额和实际利率计算利息收入；如果初始确认后发生信用减值的，处于第三阶段，本集合计划按照相当于整个存续期内预期信用损失的金额计量损失准备，并按照摊余成本和实际利率计算利息收入；

本集合计划在每个估值日评估相关金融工具的信用风险自初始确认后是否已显著增加。本集合计划以单项金融工具或者具有相似信用风险特征的金融工具组合为基础，通过比较金融工具在估值日发生违约的风险与在初始确认日发生违约的风险，以确定金融工具预计存续期内发生违约风险的变化情况；

本集合计划计量金融工具预期信用损失的方法反映的因素包括：通过评价一系列可能的结果而确定的无偏概率加权平均金额、货币时间价值，以及在估值日无须付出不必要的额外成本或努力即可获得的有关过去事项、当前状况以及未来经济状况预测的合理且有依据的信息；

当对金融资产预期未来现金流量具有不利影响的一项或多项事件发生时，该金融资产成为已发生信用减值的金融资产；

当本集合计划不再合理预期能够全部或部分收回金融资产合同现金流量时，本集合计划直接减记该金融资产的账面余额；

当收取该金融资产现金流量的合同权利终止，或该收取金融资产现金流量的权利已转移，且符合金融资产转移的终止确认条件的，金融资产将终止确认；

本集合计划已将金融资产所有权上几乎所有的风险和报酬转移给转入方的，终止确认该金融资产；保留了金融资产所有权上几乎所有的风险和报酬的，不终止确认该金融资产；本集合计划既没有转移也没有保留金融资产所有权上几乎所有的风险和报酬的，分别下列情况处理：放弃了对该金融资产控制的，终止确认该金融资产并确认产生的资产和负债；未放弃对该金融资产控制的，按照其继续涉入所转移金融资产的程度确认有关金融资产，并相应确认有关负债。

对于以公允价值计量且其变动计入当期损益的金融负债（含交易性金融负债和衍生金融负债），按照公允价值进行后续计量，所有公允价值变动均计入当期损益。对于以摊余成本计量的金融负债，采用实际利率法，按照摊余成本进行后续计量。如果金融负债的责任已履行、撤销或届满，则对金融负债进行终止确认。

7.4.4.5 金融资产和金融负债的估值原则

公允价值，是指市场参与者在计量日发生的有序交易中，出售一项资产所能收到或者转移一项负债所需支付的价格。本集合计划以公允价值计量相关资产或负债，假定出售资产或者转移负债的有序交易在相关资产或负债的主要市场进行；不存在主要市场的，本集合计划假定该交易在相关资产或负债的最有利市场进行。主要市场（或最有利市场）是本集合计划在计量日能够进入的交易市场。本集合计划采用市场参与者在对该资产或负债定价时为实现其经济利益最大化所使用的假设。

在财务报表中以公允价值计量或披露的资产和负债，根据对公允价值计量整体而言具有重要意义的最低层次输入值，确定所属的公允价值层次：第一层次输入值，在计量日能够取得的相同资产或负债在活跃市场上未经调整的报价；第二层次输入值，除第一层次输入值外相关资产或负债直接或间接可观察的输入值；第三层次输入值，相关资产或负债的不可观察输入值。

每个资产负债表日，本集合计划对在财务报表中确认的持续以公允价值计量的资产和负债进行重新评估，以确定是否在公允价值计量层次之间发生转换。

本集合计划持有的以公允价值计量且其变动计入当期损益的金融资产和金融负债按如下原则确定公允价值并进行估值：

1、存在活跃市场的金融工具，按照估值日能够取得的相同资产或负债在活跃市场上未经调整的报价作为公允价值；估值日无报价且最近交易日后未发生影响公允价值计量的重大事件的，应采用最近交易日的报价确定公允价值。有充足证据表明估值日或最近交易日的报价不能真实反映公允价值的，应对报价进行调整，确定公允价值。

与上述投资品种相同，但具有不同特征的，应以相同资产或负债的公允价值为基础，并在估值技术中考虑不同特征因素的影响。特征是指对资产出售或使用的限制等，如果该限制是针对资

产持有者的，那么在估值技术中不应将该限制作为特征考虑。此外，集合计划管理人不应考虑因大量持有相关资产或负债所产生的溢价或折价；

2、不存在活跃市场的金融工具，应采用在当前情况下适用并且有足够可利用数据和其他信息支持的估值技术确定公允价值。采用估值技术确定公允价值时，应优先使用可观察输入值，只有在无法取得相关资产或负债可观察输入值或取得不切实可行的情况下，才使用不可观察输入值；

3、如有确凿证据表明按上述方法进行估值不能客观反映其公允价值的，集合计划管理人可根据具体情况与集合计划托管人商定后，按最能反映公允价值的方法估值；

如有新增事项，按国家最新规定估值。

7.4.4.6 金融资产和金融负债的抵销

当本集合计划具有抵销已确认金融资产和金融负债的法定权利，且该种法定权利现在是可执行的，同时本集合计划计划以净额结算或同时变现该金融资产和清偿该金融负债时，金融资产和金融负债以相互抵销后的金额在资产负债表内列示。除此以外，金融资产和金融负债在资产负债表内分别列示，不予相互抵销。

7.4.4.7 实收基金

实收基金为对外发行的集合计划份额总额所对应的金额。由于申购和赎回引起的实收基金变动分别于申购确认日及赎回确认日确认。上述申购和赎回分别包括转换所引起的转入实收基金增加和转出实收基金减少。

7.4.4.8 损益平准金

损益平准金包括已实现平准金和未实现平准金。已实现平准金指在申购或赎回集合计划份额时，申购或赎回款项中包含的按累计未分配的已实现损益占集合计划净值比例计算的金额。未实现平准金指在申购或赎回集合计划份额时，申购或赎回款项中包含的按累计未实现损益占集合计划净值比例计算的金额。损益平准金于集合计划申购确认日或集合计划赎回确认日确认，并于期末全额转入未分配利润/(累计亏损)。

7.4.4.9 收入/(损失)的确认和计量

1、存款利息收入按存款的本金与适用的利率逐日计提的金额入账。若提前支取定期存款，按协议规定的利率及持有期重新计算存款利息收入，并根据提前支取所实际收到的利息收入与账面已确认的利息收入的差额确认利息损失，列入利息收入减项，存款利息收入以净额列示；

2、交易性金融资产在买入/卖出的成交日发生的交易费用，计入投资收益；

3、债券投资和资产支持证券投资持有期间，按证券票面价值与票面利率或内含票面利率或合同利率计算的金额扣除适用情况下的相关税费后的净额确认为投资收益，在证券实际持有期内逐

日计提；

4、处置交易性金融资产的投资收益于成交日确认，并按成交金额与该交易性金融资产的账面余额的差额扣除适用情况下的相关税费后的净额入账，同时转出已确认的公允价值变动收益；

5、股利收益于除息日确认，并按发行人宣告的分红派息比例计算的金额扣除适用情况下的相关税费后的净额入账；

6、处置衍生工具的投资收益于成交日确认，并按处置衍生工具成交金额与其成本的差额扣除适用情况下的相关税费后的净额入账，同时转出已确认的公允价值变动收益；

7、买入返售金融资产收入，按实际利率法确认利息收入，在回购期内逐日计提；

8、公允价值变动收益系本集合计划持有的以公允价值计量且其变动计入当期损益的金融资产、以公允价值计量且其变动计入当期损益的金融负债等公允价值变动形成的应计入当期损益的利得或损失；

9、其他收入在本集合计划履行了集合计划合同中的履约义务，即在客户取得服务控制权时确认收入。

7.4.4.10 费用的确认和计量

本集合计划的管理人报酬、托管费和销售服务费（如有）在费用涵盖期间按基金合同约定的费率和计算方法逐日确认。其他金融负债在持有期间确认的利息支出按实际利率法计算，实际利率法与直线法差异较小的则按直线法计算。

7.4.4.11 基金的收益分配政策

1、在符合有关集合计划分红条件的前提下，本集合计划可进行收益分配；

2、本集合计划收益分配方式分两种：现金分红与红利再投资，投资者可选择现金红利或将现金红利自动转为相应类别集合计划份额进行再投资；若投资者不选择，本集合计划默认的收益分配方式是现金分红；

3、集合计划收益分配后集合计划份额净值不能低于面值；即集合计划收益分配基准日的集合计划份额净值减去每单位集合计划份额收益分配金额后不能低于面值；

4、由于本集合计划 A 类、C 类份额的销售费用收取方式存在不同，各集合计划份额类别对应的可供分配收益将有所不同。同一类别每一集合计划份额享有同等分配权；

5、法律法规或监管机关、资产管理合同另有规定的，从其规定。

7.4.4.12 外币交易

无。

7.4.4.13 分部报告

本集合计划以内部组织结构、管理要求、内部报告制度为依据确定经营分部，以经营分部为基础确定报告分部并披露分部信息。经营分部是指本集合计划内同时满足下列条件的组成部分：

- 1、该组成部分能够在日常活动中产生收入、发生费用；
- 2、本集合计划的集合计划管理人能够定期评价该组成部分的经营成果，以决定向其配置资源、评价其业绩；
- 3、本集合计划能够取得该组成部分的财务状况、经营成果和现金流量等有关会计信息。如果两个或多个经营分部具有相似的经济特征，并且满足一定条件的，则合并为一个经营分部。

本集合计划目前以一个单一的经营分部运作，不需要披露分部信息。

7.4.4.14 其他重要的会计政策和会计估计

根据本集合计划的估值原则和中国证监会允许的基金行业估值实务操作，本集合计划确定以下类别股票投资和债券投资的公允价值时采用的估值方法及其关键假设如下：

1、对于证券交易所上市的股票和债券，若出现重大事项停牌或交易不活跃(包括涨跌停时的交易不活跃)等情况，本集合计划根据中国证监会公告[2017]13号《中国证监会关于证券投资基金估值业务的指导意见》，根据具体情况采用《关于发布中基协(AMAC)基金行业股票估值指数的通知》提供的指数收益法、市盈率法、现金流量折现法等估值技术进行估值。

2、于2017年10月23日前，对于在锁定期内的非公开发行股票，根据中国证监会证监会计字[2007]21号《关于证券投资基金执行〈企业会计准则〉估值业务及份额净值计价有关事项的通知》之附件《非公开发行有明确锁定期股票的公允价值的确定方法》，若在证券交易所挂牌的同一股票的市场交易收盘价低于非公开发行股票的初始投资成本，按估值日证券交易所挂牌的同一股票的市场交易收盘价估值；若在证券交易所挂牌的同一股票的市场交易收盘价高于非公开发行股票的初始投资成本，按锁定期内已经过交易天数占锁定期内总交易天数的比例将两者之间差价的一部分确认为估值增值。自2017年10月23日起，对于在锁定期内的非公开发行股票、首次公开发行股票时公司股东公开发售股份、通过大宗交易取得的带限售期的股票等流通受限股票，根据中国基金业协会中基协发[2017]6号《关于发布〈证券投资基金投资流通受限股票估值指引(试行)〉的通知》之附件《证券投资基金投资流通受限股票估值指引(试行)》(以下简称“指引”)，按估值日在证券交易所上市交易的同一股票的公允价值扣除中证指数有限公司根据指引所独立提供的该流通受限股票剩余限售期对应的流动性折扣后的价值进行估值。

3、对于在证券交易所上市或挂牌转让的固定收益品种(可转换债券、资产支持证券和私募债券除外)及在银行间同业市场交易的固定收益品种，根据中国证监会公告[2017]13号《中国证

会关于证券投资基金估值业务的指导意见》及《中国证券投资基金业协会估值核算工作小组关于 2015 年 1 季度固定收益品种的估值处理标准》采用估值技术确定公允价值。本集合计划持有的证券交易所上市或挂牌转让的固定收益品种(可转换债券、资产支持证券和私募债券除外),按照中证指数有限公司所独立提供的估值结果确定公允价值。本集合计划持有的银行间同业市场固定收益品种按照中债金融估值中心有限公司所独立提供的估值结果确定公允价值。

7.4.5 会计政策和会计估计变更以及差错更正的说明

7.4.5.1 会计政策变更的说明

根据《企业会计准则第 22 号——金融工具确认和计量》、《企业会计准则第 23 号——金融资产转移》、《企业会计准则第 24 号——套期会计》、《企业会计准则第 37 号——金融工具列报》(统称“新金融工具准则”)、《关于进一步贯彻落实新金融工具相关会计准则的通知》的规定和相关法规的要求,本集合计划自 2022 年 1 月 1 日开始按照新金融工具准则进行会计处理,根据衔接规定,对可比期间信息不予调整,首日执行新金融工具准则与现行准则的差异追溯调整本报告期期初未分配利润。

新金融工具准则改变了金融资产的分类和计量方式,确定了三个主要的计量类别:摊余成本;以公允价值计量且其变动计入其他综合收益;以公允价值计量且其变动计入当期损益。本集合计划考虑自身业务模式,以及金融资产的合同现金流特征进行上述分类。

新金融工具准则要求金融资产减值计量由“已发生损失模型”改为“预期信用损失模型”,适用于以摊余成本计量的金融资产。金融资产减值计量的变更对于本集合计划的影响不重大。

本集合计划将基于实际利率法计提的金融工具的利息包含在相应金融工具的账面余额中,并反映在相关“银行存款”、“结算备付金”、“存出保证金”、“买入返售金融资产”、“卖出回购金融资产款”等项目中,不单独列示“应收利息”项目或“应付利息”项目。

“信用减值损失”项目,反映本集合计划计提金融工具信用损失准备所确认的信用损失。本集合计划将分类为以摊余成本计量的金融资产按照实际利率法计算的利息收入反映在“利息收入”项目中,其他项目的利息收入从“利息收入”项目调整至“投资收益”项目列示。

于首次执行日(2022 年 1 月 1 日),原金融资产和金融负债账面价值调整为按照修订后金融工具确认和计量准则的规定进行分类和计量的新金融资产和金融负债账面价值的调节如下所述:

以摊余成本计量的金融资产:

银行存款于 2021 年 12 月 31 日按原金融工具准则列示的账面价值为人民币 4,798,996.62 元,自应收利息转入的重分类金额为人民币 1,080.40 元,重新计量预期信用损失准备的金额为人民币 0.00 元。经上述重分类和重新计量后,银行存款于 2022 年 1 月 1 日按新金融工具准则列示的账

面价值为人民币 4,800,077.02 元。

结算备付金于 2021 年 12 月 31 日按原金融工具准则列示的账面价值为人民币 4,763,195.19 元，自应收利息转入的重分类金额为人民币 3,595.41 元，重新计量预期信用损失准备的金额为人民币 0.00 元。经上述重分类和重新计量后，结算备付金于 2022 年 1 月 1 日按新金融工具准则列示的账面价值为人民币 4,766,790.60 元。

存出保证金于 2021 年 12 月 31 日按原金融工具准则列示的账面价值为人民币 17,323.82 元，自应收利息转入的重分类金额为人民币 8.58 元，重新计量预期信用损失准备的金额为人民币 0.00 元。经上述重分类和重新计量后，存出保证金于 2022 年 1 月 1 日按新金融工具准则列示的账面价值为人民币 17,332.40 元。

买入返售金融资产于 2021 年 12 月 31 日按原金融工具准则列示的账面价值为人民币 156,406,754.61 元，自应收利息转入的重分类金额为人民币 215,216.01 元，重新计量预期信用损失准备的金额为人民币 0.00 元。经上述重分类和重新计量后，买入返售金融资产于 2022 年 1 月 1 日按新金融工具准则列示的账面价值为人民币 156,621,970.62 元。

应收申购款于 2021 年 12 月 31 日按原金融工具准则列示的账面价值为人民币 5,739,714.32 元，自应收利息转入的重分类金额为人民币 0.00 元，重新计量预期信用损失准备的金额为人民币 0.00 元。经上述重分类和重新计量后，应收申购款于 2022 年 1 月 1 日按新金融工具准则列示的账面价值为人民币 5,739,714.32 元。

应收利息于 2021 年 12 月 31 日按原金融工具准则列示的账面价值为人民币 30,691,285.94 元，转出至银行存款的重分类金额为人民币 1,080.40 元，转出至结算备付金的重分类金额为人民币 3,595.41 元，转出至存出保证金的重分类金额为人民币 8.58 元，转出至交易性金融资产的重分类金额为人民币 30,471,385.54 元，转出至买入返售金融资产的重分类金额为人民币 215,216.01 元，转出至应收申购款的重分类金额为人民币 0.00 元，转出至其他资产的重分类金额为人民币 0.00 元。经上述重分类后，应收利息不再作为财务报表项目单独列报。

以公允价值计量且其变动计入当期损益的金融资产：

交易性金融资产于 2021 年 12 月 31 日按原金融工具准则列示的账面价值为人民币 1,950,907,111.60 元，自应收利息转入的重分类金额为人民币 30,471,385.54 元。经上述重分类后，交易性金融资产于 2022 年 1 月 1 日按新金融工具准则列示的账面价值为人民币 1,981,378,497.14 元。

以摊余成本计量的金融负债：

卖出回购金融资产款于 2021 年 12 月 31 日按原金融工具准则列示的账面价值为人民币

490,083,381.96 元，自应付利息转入的重分类金额为人民币 207,693.09 元。经上述重分类后，卖出回购金融资产款于 2022 年 1 月 1 日按新金融工具准则列示的账面价值为人民币 490,291,075.05 元。

应付利息于 2021 年 12 月 31 日按原金融工具准则列示的账面价值为人民币 207,693.09 元，转出至卖出回购金融资产款的重分类金额为人民币 207,693.09 元。经上述重分类后，应付利息不再作为财务报表项目单独列报。

于首次执行日，新金融工具准则的执行对本集合计划金融资产计提的减值准备金额无重大影响。

上述会计政策变更未导致本集合计划本期期初未分配利润的变化。

7.4.5.2 会计估计变更的说明

本集合计划本报告期无会计估计变更。

7.4.5.3 差错更正的说明

本集合计划本报告期无重大会计差错的内容和更正金额。

7.4.6 税项

根据财政部、国家税务总局财税[2008]1 号《关于企业所得税若干优惠政策的通知》、财税[2012]85 号《关于实施上市公司股息红利差别化个人所得税政策有关问题的通知》、财税[2015]101 号《关于上市公司股息红利差别化个人所得税政策有关问题的通知》、财税[2016]36 号《关于全面推开营业税改征增值税试点的通知》、财税[2016]46 号《关于进一步明确全面推开营改增试点金融业有关政策的通知》、财税[2016]70 号《关于金融机构同业往来等增值税政策的补充通知》、财税[2016]140 号《关于明确金融房地产开发教育辅助服务等增值税政策的通知》、财税[2017]2 号《关于资管产品增值税政策有关问题的补充通知》、财税[2017]56 号《关于资管产品增值税有关问题的通知》、财税[2017]90 号《关于租入固定资产进项税额抵扣等增值税政策的通知》及其他相关财税法规和实务操作，主要税项列示如下：

1、资管产品运营过程中发生的增值税应税行为，以资管产品管理人为增值税纳税人。资管产品管理人运营资管产品过程中发生的增值税应税行为，暂适用简易计税方法，按照 3% 的征收率缴纳增值税。对资管产品在 2018 年 1 月 1 日前运营过程中发生的增值税应税行为，未缴纳增值税的，不再缴纳；已缴纳增值税的，已纳税额从资管产品管理人以后月份的增值税应纳税额中抵减。对证券投资基金管理人运用基金买卖股票、债券的转让收入免征增值税，对国债、地方政府债以及金融同业往来利息收入亦免征增值税。资管产品管理人运营资管产品提供的贷款服务，以 2018 年 1 月 1 日起产生的利息及利息性质的收入为销售额。资管产品管理人运营资管产品转让 2017

年 12 月 31 日前取得的非货物期货，可以选择按照实际买入价计算销售额，或者以 2017 年最后一个交易日的非货物期货结算价格作为买入价计算销售额。

2、对集合计划从证券市场中取得的收入，包括买卖股票、债券的差价收入，股票的股息、红利收入，债券的利息收入及其他收入，暂不征收企业所得税。

3、对集合计划取得的企业债券利息收入，应由发行债券的企业在向集合计划支付利息时代扣代缴 20%的个人所得税。对集合计划从上市公司取得的股息红利所得，持股期限在 1 个月以内（含 1 个月）的，其股息红利所得全额计入应纳税所得额；持股期限在 1 个月以上至 1 年（含 1 年）的，暂减按 50%计入应纳税所得额；持股期限超过 1 年的，暂免征收个人所得税。对集合计划持有的上市公司限售股，解禁后取得的股息、红利收入，按照上述规定计算纳税，持股时间自解禁日起计算；解禁前取得的股息、红利收入继续暂减按 50%计入应纳税所得额。上述所得统一适用 20%的税率计征个人所得税。

4、集合计划卖出股票按 0.1%的税率缴纳股票交易印花税，买入股票不征收股票交易印花税。

5、本集合计划的城市维护建设税、教育费附加和地方教育费附加等税费按照实际缴纳增值税额的适用比例计算缴纳。

7.4.7 重要财务报表项目的说明

7.4.7.1 银行存款

单位：人民币元

项目	本期末 2022 年 12 月 31 日	上年度末 2021 年 12 月 31 日
活期存款	4,115,206.72	4,798,996.62
等于：本金	4,114,624.64	4,798,996.62
加：应计利息	582.08	-
减：坏账准备	-	-
定期存款	-	-
等于：本金	-	-
加：应计利息	-	-
减：坏账准备	-	-
其中：存款期限 1 个月以内	-	-
存款期限 1-3 个月	-	-
存款期限 3 个月以上	-	-
其他存款	-	-
等于：本金	-	-
加：应计利息	-	-
减：坏账准备	-	-
合计	4,115,206.72	4,798,996.62

7.4.7.2 交易性金融资产

单位：人民币元

项目		本期末 2022 年 12 月 31 日			
		成本	应计利息	公允价值	公允价值变动
股票		-	-	-	-
贵金属投资-金交所黄金合约		-	-	-	-
债券	交易所市场	358,532,685.24	7,306,611.71	361,174,691.71	-4,664,605.24
	银行间市场	824,315,942.08	14,902,251.41	832,806,651.41	-6,411,542.08
	合计	1,182,848,627.32	22,208,863.12	1,193,981,343.12	-11,076,147.32
资产支持证券		34,976,505.48	339,101.37	35,315,606.85	0.00
基金		-	-	-	-
其他		-	-	-	-
合计		1,217,825,132.80	22,547,964.49	1,229,296,949.97	-11,076,147.32
项目		上年度末 2021 年 12 月 31 日			
		成本	应计利息	公允价值	公允价值变动
股票		-	-	-	-
贵金属投资-金交所黄金合约		-	-	-	-
债券	交易所市场	494,551,416.04	-	495,101,311.60	549,895.56
	银行间市场	1,446,664,481.83	-	1,449,235,800.00	2,571,318.17
	合计	1,941,215,897.87	-	1,944,337,111.60	3,121,213.73
资产支持证券		6,570,000.00	-	6,570,000.00	-
基金		-	-	-	-
其他		-	-	-	-
合计		1,947,785,897.87	-	1,950,907,111.60	3,121,213.73

7.4.7.3 衍生金融资产/负债

7.4.7.3.1 衍生金融资产/负债期末余额

本集合计划本报告期末及上年度末无衍生金融资产/负债。

7.4.7.3.2 期末基金持有的期货合约情况

本集合计划本报告期末及上年度末无期货合约。

7.4.7.3.3 期末基金持有的黄金衍生品情况

本集合计划本报告期末及上年度末无黄金衍生品。

7.4.7.4 买入返售金融资产

7.4.7.4.1 各项买入返售金融资产期末余额

单位：人民币元

项目	本期末 2022 年 12 月 31 日	
	账面余额	其中：买断式逆回购
交易所市场	-	-
银行间市场	-	-
合计	-	-
项目	上年度末 2021 年 12 月 31 日	
	账面余额	其中：买断式逆回购
交易所市场	-	-
银行间市场	156,406,754.61	-
合计	156,406,754.61	-

7.4.7.4.2 期末买断式逆回购交易中取得的债券

本集合计划本报告期末及上年度末无买断式逆回购交易中取得的债券。

7.4.7.4.3 按预期信用损失一般模型计提减值准备的说明

无。

7.4.7.5 债权投资

7.4.7.5.1 债权投资情况

本集合计划本报告期及上年度无债权投资。

7.4.7.5.2 债权投资减值准备计提情况

本集合计划本报告期无债权投资。

7.4.7.6 其他债权投资

7.4.7.6.1 其他债权投资情况

本集合计划本报告期及上年度无其他债权投资。

7.4.7.6.2 其他债权投资减值准备计提情况

本集合计划本报告期无其他债权投资。

7.4.7.7 其他权益工具投资

7.4.7.7.1 其他权益工具投资情况

本集合计划本报告期末及上年度末无其他权益工具投资。

7.4.7.7.2 报告期末其他权益工具投资情况

本集合计划本报告期及上年度无其他权益工具投资。

7.4.7.8 其他资产

单位：人民币元

项目	本期末 2022 年 12 月 31 日	上年度末 2021 年 12 月 31 日
应收利息	-	30,691,285.94
其他应收款	-	-
待摊费用	-	-
合计	-	30,691,285.94

7.4.7.9 其他负债

单位：人民币元

项目	本期末 2022 年 12 月 31 日	上年度末 2021 年 12 月 31 日
应付券商交易单元保证金	-	-
应付赎回费	-	-
应付证券出借违约金	-	-
应付交易费用	57,073.65	48,066.47
其中：交易所市场	5,812.50	3,794.24
银行间市场	51,261.15	44,272.23
应付利息	-	-
预提费用	158,000.00	155,000.00
应计利息	-	207,693.09
合计	215,073.65	410,759.56

7.4.7.10 实收基金

金额单位：人民币元

光大阳光稳债中短债债券 A

项目	本期 2022 年 1 月 1 日至 2022 年 12 月 31 日	
	基金份额（份）	账面金额
上年度末	1,201,566,143.13	1,201,566,143.13
本期申购	683,432,591.99	683,432,591.99
本期赎回（以“-”号填列）	-1,140,699,768.08	-1,140,699,768.08
基金拆分/份额折算前	-	-
基金拆分/份额折算调整	-	-
本期申购	-	-
本期赎回（以“-”号填列）	-	-
本期末	744,298,967.04	744,298,967.04

光大阳光稳债中短债债券 C

项目	本期 2022 年 1 月 1 日至 2022 年 12 月 31 日	
	基金份额（份）	账面金额
上年度末	364,192,137.56	364,192,137.56
本期申购	1,030,357,569.85	1,030,357,569.85

本期赎回（以“-”号填列）	-1,159,165,221.11	-1,159,165,221.11
基金拆分/份额折算前	-	-
基金拆分/份额折算调整	-	-
本期申购	-	-
本期赎回（以“-”号填列）	-	-
本期末	235,384,486.30	235,384,486.30

注：申购含红利再投、转换入份额，赎回含转换出份额。

7.4.7.11 其他综合收益

本集合计划本报告期无其他综合收益。

7.4.7.12 未分配利润

单位：人民币元

光大阳光稳债中短债债券 A

项目	已实现部分	未实现部分	未分配利润合计
本期期初	63,617,560.26	7,990,359.01	71,607,919.27
本期利润	35,896,755.53	-8,694,094.12	27,202,661.41
本期基金份额交易产生的变动数	-38,515,627.94	1,717,345.58	-36,798,282.36
其中：基金申购款	46,097,757.79	3,177,060.14	49,274,817.93
基金赎回款	-84,613,385.73	-1,459,714.56	-86,073,100.29
本期已分配利润	-	-	-
本期末	60,998,687.85	1,013,610.47	62,012,298.32

光大阳光稳债中短债债券 C

项目	已实现部分	未实现部分	未分配利润合计
本期期初	20,888,779.63	-255,342.49	20,633,437.14
本期利润	16,353,100.08	-5,503,266.93	10,849,833.15
本期基金份额交易产生的变动数	-17,447,925.79	4,353,856.35	-13,094,069.44
其中：基金申购款	69,815,670.66	-1,523,838.89	68,291,831.77
基金赎回款	-87,263,596.45	5,877,695.24	-81,385,901.21
本期已分配利润	-	-	-
本期末	19,793,953.92	-1,404,753.07	18,389,200.85

7.4.7.13 存款利息收入

单位：人民币元

项目	本期 2022年1月1日至2022年12月31日	上年度可比期间 2021年1月1日至2021年12月31日
活期存款利息收入	51,642.68	60,914.42
定期存款利息收入	-	-
其他存款利息收入	-	-
结算备付金利息收入	119,373.31	128,248.25
其他	322.42	360.17

合计	171,338.41	189,522.84
----	------------	------------

注：其他为交易所结算保证金、直销申购款利息收入。

7.4.7.14 股票投资收益

7.4.7.14.1 股票投资收益项目构成

本集合计划本报告期及上年度可比期间无股票投资收益。

7.4.7.14.2 股票投资收益——买卖股票差价收入

本集合计划本报告期及上年度可比期间无买卖股票差价收入。

7.4.7.14.3 股票投资收益——证券出借差价收入

本集合计划本报告期及上年度可比期间无股票赎回差价收入。

7.4.7.15 债券投资收益

7.4.7.15.1 债券投资收益项目构成

单位：人民币元

项目	本期 2022年1月1日至2022年12月31日	上年度可比期间 2021年1月1日至2021年12月31日
债券投资收益——利息收入	88,140,478.43	-
债券投资收益——买卖债券（债转股及债券到期兑付）差价收入	-23,004,494.78	-16,557,494.22
债券投资收益——赎回差价收入	-	-
债券投资收益——申购差价收入	-	-
合计	65,135,983.65	-16,557,494.22

7.4.7.15.2 债券投资收益——买卖债券差价收入

单位：人民币元

项目	本期 2022年1月1日至2022年12月31日	上年度可比期间 2021年1月1日至2021年12月31日
卖出债券（债转股及债券到期兑付）成交总额	4,502,203,154.16	3,911,610,924.31
减：卖出债券（债转股及债券到期兑付）成本总额	4,412,206,044.78	3,819,455,863.85
减：应计利息总额	112,912,949.38	108,712,554.68
减：交易费用	88,654.78	-
买卖债券差价收入	-23,004,494.78	-16,557,494.22

7.4.7.15.3 债券投资收益——赎回差价收入

本集合计划本报告期及上年度可比期间无债券赎回差价收入。

7.4.7.15.4 债券投资收益——申购差价收入

本集合计划本报告期及上年度可比期间无债券申购差价收入。

7.4.7.16 资产支持证券投资收益**7.4.7.16.1 资产支持证券投资收益项目构成**

单位：人民币元

项目	本期 2022年1月1日至2022年12月 31日	上年度可比期间 2021年1月1日至2021年12月31 日
资产支持证券投资收益——利息收入	362,931.45	-
资产支持证券投资收益——买卖资产支持证券差价收入	-299.98	-145,000.00
资产支持证券投资收益——赎回差价收入	-	-
资产支持证券投资收益——申购差价收入	-	-
合计	362,631.47	-145,000.00

7.4.7.16.2 资产支持证券投资收益——买卖资产支持证券差价收入

单位：人民币元

项目	本期 2022年1月1日至2022年12月 31日	上年度可比期间 2021年1月1日至2021年12月31 日
卖出资产支持证券成交总额	6,617,026.97	162,109,062.04
减：卖出资产支持证券成本总额	6,570,000.00	155,075,000.00
减：应计利息总额	47,026.97	7,179,062.04
减：交易费用	299.98	-
资产支持证券投资收益	-299.98	-145,000.00

7.4.7.16.3 资产支持证券投资收益——赎回差价收入

本集合计划本报告期及上年度可比期间无资产支持证券赎回差价收入。

7.4.7.16.4 资产支持证券投资收益——申购差价收入

本集合计划本报告期及上年度可比期间无资产支持证券申购差价收入。

7.4.7.17 贵金属投资收益

7.4.7.17.1 贵金属投资收益项目构成

本集合计划本报告期及上年度可比期间无贵金属投资收益。

7.4.7.17.2 贵金属投资收益——买卖贵金属差价收入

本集合计划本报告期及上年度可比期间无买卖贵金属差价收入。

7.4.7.17.3 贵金属投资收益——赎回差价收入

本集合计划本报告期及上年度可比期间无贵金属赎回差价收入。

7.4.7.17.4 贵金属投资收益——申购差价收入

本集合计划本报告期及上年度可比期间无贵金属申购差价收入。

7.4.7.18 衍生工具收益

7.4.7.18.1 衍生工具收益——买卖权证差价收入

本集合计划本报告期及上年度可比期间无买卖权证差价收入。

7.4.7.18.2 衍生工具收益——其他投资收益

单位：人民币元

项目	本期收益金额 2022年1月1日至2022年12月31日	上年度可比期间 收益金额 2021年1月1日至2021年12月31日
国债期货投资收益	-	-848,600.00

7.4.7.19 股利收益

本集合计划本报告期及上年度可比期间无股利收益。

7.4.7.20 公允价值变动收益

单位：人民币元

项目名称	本期 2022年1月1日至2022年 12月31日	上年度可比期间 2021年1月1日至2021 年12月31日
1. 交易性金融资产	-14,197,361.05	8,159,589.24
股票投资	-	-
债券投资	-14,197,361.05	8,159,589.24
资产支持证券投资	-	-
基金投资	-	-
贵金属投资	-	-
其他	-	-
2. 衍生工具	-	12,000.00
权证投资	-	-
期货投资	-	12,000.00
3. 其他	-	-

减：应税金融商品公允价值变动产生的预估增值税	-	-
合计	-14,197,361.05	8,171,589.24

7.4.7.21 其他收入

单位：人民币元

项目	本期 2022年1月1日至2022年12月31日	上年度可比期间 2021年1月1日至2021年12月31日
基金赎回费收入	155,409.63	203,351.69
合计	155,409.63	203,351.69

7.4.7.22 信用减值损失

本集合计划本报告期及上年度可比期间无信用减值损失。

7.4.7.23 其他费用

单位：人民币元

项目	本期 2022年1月1日至2022年12月31日	上年度可比期间 2021年1月1日至2021年12月31日
审计费用	38,000.00	35,000.00
信息披露费	120,000.00	120,000.00
证券出借违约金	-	-
银行费用	67,216.59	65,926.99
账户维护费	36,750.00	35,980.00
交易费用	-	71,994.73
合计	261,966.59	328,901.72

7.4.7.24 分部报告

无。

7.4.8 或有事项、资产负债表日后事项的说明

7.4.8.1 或有事项

截至资产负债表日，本集合计划未发生需要披露的或有事项。

7.4.8.2 资产负债表日后事项

截至财务报表报出日，本集合计划无须作披露的资产负债表日后事项。

7.4.9 关联方关系

关联方名称	与本基金的关系
上海光大证券资产管理有限公司（“光证资管”）	集合计划管理人、集合计划销售机构
中国工商银行股份有限公司（“工商银行”）	集合计划托管人、集合计划代销机构
光大证券股份有限公司（“光大证券”）	集合计划销售机构、集合计划管理人的股东

注：下述关联交易均在正常业务范围内按一般商业条款订立。

7.4.10 本报告期及上年度可比期间的关联方交易

7.4.10.1 通过关联方交易单元进行的交易

7.4.10.1.1 股票交易

本集合计划本报告期及上年度可比期间未通过关联方交易单元进行股票交易。

7.4.10.1.2 债券交易

金额单位：人民币元

关联方名称	本期 2022年1月1日至2022年12月31日		上年度可比期间 2021年1月1日至2021年12月31日	
	成交金额	占当期债券成交总额的比例 (%)	成交金额	占当期债券成交总额的比例 (%)
光大证券	1,042,266,566.30	100.00	1,559,044,115.01	100.00

7.4.10.1.3 债券回购交易

金额单位：人民币元

关联方名称	本期 2022年1月1日至2022年12月31日		上年度可比期间 2021年1月1日至2021年12月31日	
	成交金额	占当期债券回购成交总额的比例 (%)	成交金额	占当期债券回购成交总额的比例 (%)
光大证券	12,408,500,000.00	100.00	10,746,900,000.00	100.00

7.4.10.1.4 权证交易

本集合计划本报告期及上年度可比期间未通过关联方交易单元进行权证交易。

7.4.10.1.5 应支付关联方的佣金

金额单位：人民币元

关联方名称	本期 2022年1月1日至2022年12月31日			
	当期佣金	占当期佣金总量的比例 (%)	期末应付佣金余额	占期末应付佣金总量的比例 (%)
光大证券	20,296.19	100.00	5,812.50	100.00
关联方名称	上年度可比期间 2021年1月1日至2021年12月31日			
	当期佣金	占当期佣金总量的比例 (%)	期末应付佣金余额	占期末应付佣金总量的比例 (%)
光大证券	18,352.04	100.00	3,794.24	100.00

注：1、上述佣金按市场佣金率计算，以扣除由中国证券登记结算有限责任公司收取的证管费和手

续费的净额列示。

2、该类佣金协议的服务范围还包括佣金收取方为本集合计划提供的证券投资研究成果和市场信息服务等。

7.4.10.2 关联方报酬

7.4.10.2.1 基金管理费

单位：人民币元

项目	本期 2022年1月1日至2022年12 月31日	上年度可比期间 2021年1月1日至2021年 12月31日
当期发生的基金应支付的管理费	5,308,566.05	5,018,922.62
其中：支付销售机构的客户维护费	2,377,360.45	2,196,092.50

注：1、本集合计划不同类别份额的管理费分别计算，A类份额固定年管理费率为0.3%，C类份额固定年管理费率为0.3%，本集合计划固定管理费的计算方法如下：

$$G = E \times \text{相应类别份额的固定管理费率} / \text{当年天数}$$

G为每日应计提的集合计划管理费

E为前一日的集合计划资产净值

2、实际支付销售机构的客户维护费以本集合计划管理人和各销售机构对账确认的金额为准。

7.4.10.2.2 基金托管费

单位：人民币元

项目	本期 2022年1月1日至2022年12 月31日	上年度可比期间 2021年1月1日至2021年 12月31日
当期发生的基金应支付的托管费	1,769,522.04	1,672,974.19

注：集合计划托管费按前一日的集合计划资产净值的0.1%的年费率计提。托管费的计算方法如下：

$$H = E \times 0.1\% / \text{当年天数}$$

H为每日应计提的集合计划托管费

E为前一日的集合计划资产净值

集合计划托管费每日计算，逐日累计至每月月末，按月支付。若遇法定节假日、公休日等，支付日期顺延。

7.4.10.2.3 销售服务费

单位：人民币元

获得销售服务费的各关联方 名称	本期 2022年1月1日至2022年12月31日
	当期发生的基金应支付的销售服务费

	光大阳光稳债中短债债 券 A	光大阳光稳债中短债债 券 C	合计
光大证券	-	118,014.43	118,014.43
光证资管	-	1,053.68	1,053.68
合计	-	119,068.11	119,068.11
获得销售服务费的各关联方 名称	上年度可比期间 2021 年 1 月 1 日至 2021 年 12 月 31 日		
	当期发生的基金应支付的销售服务费		
	光大阳光稳债中短债债 券 A	光大阳光稳债中短债债 券 C	合计
	光大证券	-	15,025.89
光证资管	-	657.52	657.52
合计	-	15,683.41	15,683.41

注：本集合 C 类份额的销售服务费率按前一日 C 类集合计划资产净值的 0.2% 的年费率计提。C 类集合计划份额的销售服务费计提的计算公式如下：

$$H = E * 0.2\% / \text{当年天数}$$

H 为每日 C 类集合计划份额应计提的集合计划销售服务费

E 为前一日 C 类集合计划份额的集合计划资产净值

0.2% 为该日适用的销售服务费率

集合计划销售服务费每日计提，逐日累计至每月月末，按月支付。若遇法定节假日、公休日等，支付日顺延。

7.4.10.3 与关联方进行银行间同业市场的债券(含回购)交易

本集合计划本报告期及上年度可比期间未与关联方进行银行间同业市场的债券（含回购）交易。

7.4.10.4 报告期内转融通证券出借业务发生重大关联交易事项的说明

7.4.10.4.1 与关联方通过约定申报方式进行的适用固定期限费率的证券出借业务的情况

本集合计划本报告期及上年度可比期间未与关联方通过约定申报方式进行适用固定期限费率的证券出借业务。

7.4.10.4.2 与关联方通过约定申报方式进行的适用市场化期限费率的证券出借业务的情况

本集合计划本报告期及上年度可比期间未与关联方通过约定申报方式进行适用市场化期限费

率的证券出借业务。

7.4.10.5 各关联方投资本基金的情况

7.4.10.5.1 报告期内基金管理人运用自有资金投资本基金的情况

份额单位：份

项目	本期	本期
	2022年1月1日至2022年12月31日	2022年1月1日至2022年12月31日
	光大阳光稳债中短债债券 A	光大阳光稳债中短债债券 C
基金合同生效日（2020年8月11日）持有的基金份额	-	-
报告期初持有的基金份额	79,073,836.12	-
报告期内申购/买入总份额	-	-
报告期内因拆分变动份额	-	-
减：报告期内赎回/卖出总份额	-	-
报告期末持有的基金份额	79,073,836.12	-
报告期末持有的基金份额占基金总份额比例	8.0714%	-
项目	上年度可比期间	上年度可比期间
	2021年1月1日至2021年12月31日	2021年1月1日至2021年12月31日
	光大阳光稳债中短债债券 A	光大阳光稳债中短债债券 C
基金合同生效日（2020年8月11日）持有的基金份额	-	-
报告期初持有的基金份额	79,073,836.12	-
报告期内申购/买入总份额	-	-
报告期内因拆分变动份额	-	-
减：报告期内赎回/卖出总份额	-	-
报告期末持有的基金份额	79,073,836.12	-
报告期末持有的基金份额占基金总份额比例	5.0502%	-

注：本报告期管理人持有本集合计划 A 类份额，未持有 C 类份额。

7.4.10.5.2 报告期末除基金管理人之外的其他关联方投资本基金的情况

本集合计划本报告期末及上年度末除管理人之外的其他关联方未投资本基金。

7.4.10.6 由关联方保管的银行存款余额及当期产生的利息收入

单位：人民币元

关联方名称	本期 2022年1月1日至2022年12月31日		上年度可比期间 2021年1月1日至2021年12月31日	
	期末余额	当期利息收入	期末余额	当期利息收入
工商银行	4,115,206.72	51,642.68	4,798,996.62	60,914.42

注：本集合计划的银行存款由托管人工商银行股份有限公司保管，按银行同业利率计息。

7.4.10.7 本基金在承销期内参与关联方承销证券的情况

本集合计划本报告期及上年度可比期间未在承销期内参与关联方承销的证券。

7.4.10.8 其他关联交易事项的说明

本集合计划本报告期及上年度可比期间未交易及持有管理人以及管理人关联方所管理的基金。

7.4.11 利润分配情况

本集合计划本报告期内未进行利润分配。

7.4.12 期末（2022年12月31日）本基金持有的流通受限证券

7.4.12.1 因认购新发/增发证券而于期末持有的流通受限证券

本集合计划本报告期末未持有因认购新发/增发证券而流通受限的证券。

7.4.12.2 期末持有的暂时停牌等流通受限股票

本集合计划本报告期末未持有的暂时停牌等流通受限股票。

7.4.12.3 期末债券正回购交易中作为抵押的债券

7.4.12.3.1 银行间市场债券正回购

截至本报告期末 2022 年 12 月 31 日止，本集合计划从事银行间债券正回购交易形成的卖出回购证券款余额人民币 85,016,673.89 元，是以如下债券作为质押：

金额单位：人民币元

债券代码	债券名称	回购到期日	期末估值单价	数量（张）	期末估值总额
102001905	20 新海连 MTN002	2023 年 1 月 3 日	101.34	200,000	20,268,328.77
102001970	20 开滦股 MTN001	2023 年 1 月 3 日	99.66	76,000	7,573,826.85
220201	22 国开 01	2023 年 1 月 3 日	102.02	200,000	20,404,257.53
220306	22 进出 06	2023 年 1 月 3 日	100.46	200,000	20,091,682.19
220404	22 农发 04	2023 年 1 月 3 日	100.91	200,000	20,182,136.99

229934	22 贴现国债 34	2023 年 1 月 3 日	99.93	69,000	6,895,197.30
合计				945,000	95,415,429.63

7.4.12.3.2 交易所市场债券正回购

截至本报告期末 2022 年 12 月 31 日止,本集合计划从事证券交易所债券正回购交易形成的卖出回购证券款余额 101,970,499.89 元,全部于 2023 年 1 月 3 日到期。该类交易要求本集合计划在回购期内持有的证券交易所交易的债券和/或在新质押式回购下转入质押库的债券,按证券交易所规定的比例折算为标准券后,不低于债券回购交易的余额。

7.4.12.4 期末参与转融通证券出借业务的证券

本集合计划本报告期内未参与转融通证券出借业务。

7.4.13 金融工具风险及管理

7.4.13.1 风险管理政策和组织架构

本集合计划在日常经营活动中面临的与金融工具相关的风险主要包括信用风险、流动性风险及市场风险。管理人制定内部风险管理制度来识别及分析这些风险,并设定适当的风险限额及内部控制流程,通过可靠的管理及信息系统持续监控上述各类风险。

公司建立四个层级的风险管理体系,即董事会、经理层及各专业委员会、各风险管理职能部门、各业务部门。公司董事会是风险管理的最高决策机构,承担全面风险管理的最终责任。公司经理层就公司风险管理工作的有效性向董事会负责,对全面风险管理承担主要责任。公司经理层在董事会的领导下,全面负责公司风险管理的日常工作。公司经理层下设专业委员会就不同类别风险管理对经理层负责,委员会根据公司各委员会议事规则确定的职责范围,行使公司风险管理职能。各风险管理职能部门按照公司授权对公司不同风险进行识别、监测、评估和报告,并制定公司不同类型风险管理办法,明确具体工作流程,并为业务决策提供对口风险管理建议,协助、指导和检查各部门的对口风险管理工作。公司各业务部门按照公司授权管理体系在被授予的权限范围内开展业务,严禁越权从事经营活动,并通过制度、流程、系统等方式,进行有效管理和控制。

本集合计划的管理人主要通过定性分析和定量分析的方法评估各种金融工具风险产生的可能损失。从定性分析的角度出发,判断风险损失的严重程度和出现同类风险损失的频度。而从定量分析的角度出发,根据本集合计划的投资目标,结合集合计划资产所运用金融工具特征通过特定的风险量化指标、模型,日常的量化报告,确定风险损失的限度和相应置信程度,及时可靠地对各种风险进行监督、检查和评估,并通过相应决策,将风险控制在可承受的范围内。

7.4.13.2 信用风险

信用风险是指集合计划在交易过程中因交易对手未履行合约责任，或者集合计划所投资证券的发行人出现违约、拒绝支付到期本息等情况，导致集合计划资产损失和收益变化的风险。

本集合计划的银行存款存放在本集合计划的托管行中国工商银行股份有限公司，与该银行存款相关的信用风险不重大。

本集合计划在交易所进行的交易均以中国证券登记结算有限责任公司为交易对手完成证券交收和款项清算，违约风险可能性很小；在银行间同业市场进行交易前均对交易对手进行信用评估并对证券交割方式进行限制以控制相应的信用风险。

本集合计划的管理人建立了信用风险管理流程，通过对投资品种信用等级评估来控制证券发行人的信用风险，且通过分散化投资以分散信用风险。

本集合计划债券投资的信用评级均由经中国证监会核准从事证券市场资信评级业务的评级机构做出。

7.4.13.2.1 按短期信用评级列示的债券投资

单位：人民币元

短期信用评级	本期末 2022年12月31日	上年度末 2021年12月31日
A-1	26,254,954.80	40,220,000.00
A-1 以下	-	-
未评级	226,221,494.36	531,379,000.00
合计	252,476,449.16	571,599,000.00

注：1、债券评级取自第三方评级机构的债项评级。

2、未评级中包含国债、政策性金融债、央票以及未有第三方机构评级的其他债券。

7.4.13.2.2 按短期信用评级列示的资产支持证券投资

单位：人民币元

短期信用评级	本期末 2022年12月31日	上年度末 2021年12月31日
A-1	15,167,091.78	-
A-1 以下	-	-
未评级	-	-
合计	15,167,091.78	-

注：1、资产支持证券评级取自第三方评级机构的资产支持证券债项评级。

2、短期信用评级 A-1 所填列的资产支持证券均为 AAA 的短期资产支持证券，短期信用评级 A-1 以下所填列的资产支持证券均为 AAA 以下的短期资产支持证券。

7.4.13.2.3 按短期信用评级列示的同业存单投资

本集合计划本报告期末及上年度末未持有按短期信用评级列示的同业存单投资。

7.4.13.2.4 按长期信用评级列示的债券投资

单位：人民币元

长期信用评级	本期末 2022 年 12 月 31 日	上年度末 2021 年 12 月 31 日
AAA	517,423,750.24	662,506,000.00
AAA 以下	413,747,001.25	608,896,111.60
未评级	10,334,142.47	101,336,000.00
合计	941,504,893.96	1,372,738,111.60

注：1、债券评级取自第三方评级机构的债项评级。

2、未评级中包含国债、政策性金融债、央票以及未有第三方机构评级的其他债券。

7.4.13.2.5 按长期信用评级列示的资产支持证券投资

单位：人民币元

长期信用评级	本期末 2022 年 12 月 31 日	上年度末 2021 年 12 月 31 日
AAA	20,148,515.07	6,570,000.00
AAA 以下	-	-
未评级	-	-
合计	20,148,515.07	6,570,000.00

注：资产支持证券评级取自第三方评级机构的资产支持证券债项评级。

7.4.13.2.6 按长期信用评级列示的同业存单投资

本集合计划本报告期末及上年度末未持有按长期信用评级列示的同业存单投资。

7.4.13.3 流动性风险

流动性风险是指集合计划管理人未能以合理价格及时变现集合计划资产以支付投资者赎回款项的风险。本集合计划的流动性风险一方面来自于计划份额持有人可随时要求赎回其持有的计划份额，另一方面来自于投资品种所处的交易市场不活跃而带来的变现困难。

7.4.13.3.1 金融资产和金融负债的到期期限分析

无。

7.4.13.3.2 报告期内本基金组合资产的流动性风险分析

本集合计划的管理人在运作过程中严格按照《公开募集证券投资基金运作管理办法》及《公开募集开放式证券投资基金流动性风险管理规定》等法规的要求对本集合计划资产的流动性风险进行管理，集合计划管理人建立了健全的流动性风险管理的内部控制体系，审慎评估各类资产的流动性，对组合持仓集中度、流动性受限资产比例、现金类资产比例等流动性指标进行持续的监测和分析，通过合理分散逆回购交易的到期日与交易对手的集中度，对交易对手进行必要的尽职调查和准入，加强逆回购的流动性风险和交易对手风险的管理，并健全了逆回购交易质押品管理制度。

本集合计划所持有的证券大部分具有良好的流动性，部分证券流通暂时受限的情况参见附注 7.4.12 “期末(2022 年 12 月 31 日)本基金持有的流通受限证券”，本报告期内本集合计划未出现因投资品种变现困难或投资集中而无法以合理价格及时变现集合计划资产以支付赎回款的情况。

7.4.13.4 市场风险

市场风险是指集合计划所持金融工具的公允价值或未来现金流量因所处市场各类价格因素的变动而发生波动的风险，包括利率风险、外汇风险和其他价格风险。

7.4.13.4.1 利率风险

利率风险是指金融工具的公允价值或现金流量受市场利率变动而发生波动的风险。利率敏感性金融工具均面临由于市场利率上升而导致公允价值下降的风险，其中浮动利率类金融工具还面临每个付息期间结束根据市场利率重新定价时对于未来现金流影响的风险。

本集合计划的管理人定期对本集合计划面临的利率敏感性缺口进行监控，并通过调整投资组合的久期等方法对上述利率风险进行管理。

7.4.13.4.1.1 利率风险敞口

单位：人民币元

本期末 2022 年 12 月 31 日	1 年以内	1-5 年	5 年以上	不计息	合计
资产					
银行存款	4,115,206.72	-	-	-	4,115,206.72
结算备付金	13,443,627.54	-	-	-	13,443,627.54
存出保证金	13,398.89	-	-	-	13,398.89
交易性金融资产	996,871,129.04	232,425,820.93	-	-	1,229,296,949.97
应收申购款	-	-	-	2,363,231.94	2,363,231.94
资产总计	1,014,443,362.19	232,425,820.93	-	2,363,231.94	1,249,232,415.06
负债					
应付赎回款	-	-	-	1,335,712.89	1,335,712.89
应付管理人报酬	-	-	-	280,434.24	280,434.24
应付托管费	-	-	-	93,478.09	93,478.09
应付清算款	-	-	-	59,000.21	59,000.21
卖出回购金融资产款	186,987,173.78	-	-	-	186,987,173.78
应付销售服务费	-	-	-	47,119.42	47,119.42
应交税费	-	-	-	129,470.27	129,470.27
其他负债	-	-	-	215,073.65	215,073.65
负债总计	186,987,173.78	-	-	2,160,288.77	189,147,462.55
利率敏感度缺口	827,456,188.41	232,425,820.93	-	202,943.17	1,060,084,952.51
上年度末	1 年以内	1-5 年	5 年以上	不计息	合计

2021 年 12 月 31 日					
资产					
银行存款	4,798,996.62	-	-	-	4,798,996.62
结算备付金	4,763,195.19	-	-	-	4,763,195.19
存出保证金	17,323.82	-	-	-	17,323.82
交易性金融资产	902,389,500.00	1,025,980,800.00	22,536,811.60	-	1,950,907,111.60
买入返售金融资产	156,406,754.61	-	-	-	156,406,754.61
应收申购款	-	-	-	5,739,714.32	5,739,714.32
其他资产	-	-	-	30,691,285.94	30,691,285.94
资产总计	1,068,375,770.24	1,025,980,800.00	22,536,811.60	36,431,000.26	2,153,324,382.10
负债					
应付赎回款	-	-	-	3,943,054.91	3,943,054.91
应付管理人报酬	-	-	-	420,202.74	420,202.74
应付托管费	-	-	-	140,067.59	140,067.59
应付证券清算款	-	-	-	56,055.49	56,055.49
卖出回购金融资产款	490,083,381.96	-	-	-	490,083,381.96
应付销售服务费	-	-	-	62,545.06	62,545.06
应交税费	-	-	-	208,677.69	208,677.69
其他负债	-	-	-	410,759.56	410,759.56
负债总计	490,083,381.96	-	-	5,241,363.04	495,324,745.00
利率敏感度缺口	578,292,388.28	1,025,980,800.00	22,536,811.60	31,189,637.22	1,657,999,637.10

7.4.13.4.1.2 利率风险的敏感性分析

假设	除市场利率以外的其他市场变量保持不变		
相关风险变量的变动	对资产负债表日基金资产净值的影响金额（单位：人民币元）		
	本期末（2022 年 12 月 31 日）	上年度末（2021 年 12 月 31 日）	
分析	市场利率上升 25 个基点	-1,741,187.18	-5,986,119.53
	市场利率下降 25 个基点	1,741,187.18	5,986,119.53

7.4.13.4.2 外汇风险

外汇风险是指金融工具的公允价值或未来现金流量因外汇汇率变动而发生波动的风险。本集合计划的所有资产及负债以人民币计价，因此无重大外汇风险。

7.4.13.4.2.1 外汇风险敞口

无。

7.4.13.4.2.2 外汇风险的敏感性分析

假设	除市场汇率以外的其他市场变量保持不变		
	相关风险变量的变动	对资产负债表日基金资产净值的影响金额（单位：人民币元）	
		本期末（2022年12月31日）	上年度末（2021年12月31日）
分析	港币相对人民币升值 5%	-	-
	港币相对人民币贬值 5%	-	-

7.4.13.4.3 其他价格风险

其他价格风险是集计划所持金融工具的公允价值或未来现金流量因除市场利率和外汇汇率以外的市场价格因素发生变动时产生的价格波动风险。本集计划主要投资于上市交易的证券，所面临的其他价格风险来源于单个证券发行主体自身经营情况或特殊事项的影响，也可能来源于证券市场整体波动的影响。本集计划严格按照合同中对投资组合比例的要求进行资产配置，通过投资组合的分散化降低其他价格风险。并且，管理人每日对本集计划所持有的证券价格实施监控，定期运用多种定量方法对集计划进行风险度量，动态、及时地跟踪和控制其他价格风险。

7.4.13.4.3.1 其他价格风险敞口

无。

7.4.13.4.3.2 其他价格风险的敏感性分析

假设	除沪深 300 指数以外的其他市场变量保持不变		
	相关风险变量的变动	对资产负债表日基金资产净值的影响金额（单位：人民币元）	
		本期末（2022年12月31日）	上年度末（2021年12月31日）
分析	沪深 300 指数上升 5%	-	-
	沪深 300 指数下降 5%	-	-
	业绩比较基准上升 5%	-	-

	业绩比较基准下降 5%	-	-
--	----------------	---	---

注：无。

7.4.13.4.4 采用风险价值法管理风险

无。

7.4.14 公允价值

7.4.14.1 金融工具公允价值计量的方法

公允价值计量结果所属的层次，由对公允价值计量整体而言具有重要意义的输入值所属的最低层次决定：第一层次：相同资产或负债在活跃市场上未经调整的报价；第二层次：除第一层次输入值外相关资产或负债直接或间接可观察的输入值；第三层次：相关资产或负债的不可观察输入值。

7.4.14.2 持续的以公允价值计量的金融工具

7.4.14.2.1 各层次金融工具的公允价值

单位：人民币元

公允价值计量结果所属的层次	本期末 2022年12月31日	上年度末 2021年12月31日
第一层次	1,476,536.66	281,811.60
第二层次	1,227,820,413.31	1,950,625,300.00
第三层次	-	-
合计	1,229,296,949.97	1,950,907,111.60

7.4.14.2.2 公允价值所属层次间的重大变动

本集合计划以导致各层次之间转换的事项发生日为确认各层次之间转换的时点。对于公开市场交易的股票、债券等投资，若出现重大事项停牌、交易不活跃或非公开发行等情况，本集合计划不会于停牌日至交易恢复活跃日期间、交易不活跃期间及限售期间将相关投资的公允价值列入第一层次，并根据估值调整中采用的对公允价值计量整体而言具有重要意义的输入值所属的最低层次，确定相关投资的公允价值应属第二层次或第三层次。

7.4.14.2.3 第三层次公允价值余额及变动情况

7.4.14.2.3.1 第三层次公允价值余额及变动情况

无。

7.4.14.2.3.2 使用重要不可观察输入值的第三层次公允价值计量的情况

无。

7.4.14.3 非持续的以公允价值计量的金融工具的说明

本集合计划本报告期末及上年度末均未持有非持续的以公允价值计量的金融工具。

7.4.14.4 不以公允价值计量的金融工具的相关说明

本集合计划持有的不以公允价值计量的金融工具为以摊余成本计量的金融资产和金融负债，这些金融工具因其剩余期限较短，所以其账面价值与公允价值相若。

7.4.15 有助于理解和分析会计报表需要说明的其他事项

无。

§ 8 投资组合报告

8.1 期末基金资产组合情况

金额单位：人民币元

序号	项目	金额	占基金总资产的比例 (%)
1	权益投资	-	-
	其中：股票	-	-
2	基金投资	-	-
3	固定收益投资	1,229,296,949.97	98.40
	其中：债券	1,193,981,343.12	95.58
	资产支持证券	35,315,606.85	2.83
4	贵金属投资	-	-
5	金融衍生品投资	-	-
6	买入返售金融资产	-	-
	其中：买断式回购的买入返售金融资产	-	-
7	银行存款和结算备付金合计	17,558,834.26	1.41
8	其他各项资产	2,376,630.83	0.19
9	合计	1,249,232,415.06	100.00

8.2 报告期末按行业分类的股票投资组合

8.2.1 报告期末按行业分类的境内股票投资组合

本集合计划本报告期末未持有股票。

8.2.2 报告期末按行业分类的港股通投资股票投资组合

本集合计划本报告期末未持有股票。

8.3 期末按公允价值占基金资产净值比例大小排序的所有股票投资明细

本集合计划本报告期末未持有股票。

8.4 报告期内股票投资组合的重大变动

8.4.1 累计买入金额超出期初基金资产净值 2%或前 20 名的股票明细

本集合计划本报告期内未进行股票投资。

8.4.2 累计卖出金额超出期初基金资产净值 2%或前 20 名的股票明细

本集合计划本报告期内未进行股票投资。

8.4.3 买入股票的成本总额及卖出股票的收入总额

本集合计划本报告期内未进行股票投资。

8.5 期末按债券品种分类的债券投资组合

金额单位：人民币元

序号	债券品种	公允价值	占基金资产净值比例 (%)
1	国家债券	9,993,039.56	0.94
2	央行票据	-	-
3	金融债券	113,042,700.27	10.66
	其中：政策性金融债	60,678,076.71	5.72
4	企业债券	599,027,530.18	56.51
5	企业短期融资券	181,805,332.89	17.15
6	中期票据	288,636,203.56	27.23
7	可转债（可交换债）	1,476,536.66	0.14
8	同业存单	-	-
9	其他	-	-
10	合计	1,193,981,343.12	112.63

8.6 期末按公允价值占基金资产净值比例大小排序的前五名债券投资明细

金额单位：人民币元

序号	债券代码	债券名称	数量（张）	公允价值	占基金资产净值比例 (%)
1	122374	14 招商债	300,000	32,135,860.28	3.03
2	1780054	17 枞阳债	500,000	21,053,660.27	1.99
3	175707	21 鲁高 01	200,000	20,727,776.44	1.96
4	122249	13 平煤债	200,000	20,623,618.63	1.95
5	143553	18 市政 02	200,000	20,610,224.66	1.94

8.7 期末按公允价值占基金资产净值比例大小排序的所有资产支持证券投资明细

金额单位：人民币元

序号	证券代码	证券名称	数量（份）	公允价值	占基金资产净值比例 (%)
1	180757	22 科贷 2A	200,000	20,148,515.07	1.90
2	180255	天行 03 优	150,000	15,167,091.78	1.43

8.8 报告期末按公允价值占基金资产净值比例大小排序的前五名贵金属投资明细

本集合计划本报告期末未持有贵金属投资。

8.9 期末按公允价值占基金资产净值比例大小排序的前五名权证投资明细

本集合计划本报告期末未持有权证。

8.10 报告期末本基金投资的国债期货交易情况说明

8.10.1 本期国债期货投资政策

本集合计划对国债期货的投资以套期保值为主要目的，结合国债交易市场和期货市场的收益性、流动性等情况，通过多头或空头套期保值等策略进行套期保值操作，获取超额收益。

8.10.2 本期国债期货投资评价

本集合计划参与国债期货的投资，符合法律法规规定和集合计划产品合同的投资限制，并遵守相关的业务规则，且对集合计划的总体风险相对可控。

8.11 投资组合报告附注

8.11.1 基金投资的前十名证券的发行主体本期是否出现被监管部门立案调查，或在报告编制日前一年内受到公开谴责、处罚的情形

本报告编制日前一年内：

集合计划持有的“14 招商债”发行主体招商证券，因未依法履行其他职责，于 2022 年 9 月 20 日被中国证监会公开处罚 3150 万元；

该类情形对上市公司的经营和财务没有重大影响，该证券的投资决策程序符合相关法律法规以及产品合同的要求。

8.11.2 基金投资的前十名股票是否超出基金合同规定的备选股票库

本集合计划本期末未持有股票。

8.11.3 期末其他各项资产构成

单位：人民币元

序号	名称	金额
1	存出保证金	13,398.89
2	应收清算款	-
3	应收股利	-
4	应收利息	-
5	应收申购款	2,363,231.94
6	其他应收款	-
7	待摊费用	-
8	其他	-
9	合计	2,376,630.83

8.11.4 期末持有的处于转股期的可转换债券明细

本集合计划本期末未持有处于转股期的可转换债券。

8.11.5 期末前十名股票中存在流通受限情况的说明

本集合计划本期末未持有股票。

8.11.6 投资组合报告附注的其他文字描述部分

由于四舍五入的原因，投资组合报告中市值占净值比例的分项之和与合计项之间可能存在尾差。

§9 基金份额持有人信息

9.1 期末基金份额持有人户数及持有人结构

份额单位：份

份额级别	持有人户数 (户)	户均持有的基金份额	持有人结构			
			机构投资者		个人投资者	
			持有份额	占总份额比例 (%)	持有份额	占总份额比例 (%)
光大阳光稳债中短债债券 A	40,280	18,478.13	138,127,967.97	18.56	606,170,999.07	81.44
光大阳光稳债中短债债券 C	14,500	16,233.41	-	-	235,384,486.30	100.00
合计	54,780	17,883.96	138,127,967.97	14.10	841,555,485.37	85.90

注：分级集合机构/个人投资者持有份额占总份额比例的计算中，对下属分级集合，比例的分母采用各自级别的份额，对合计数，比例的分母采用下属分级集合份额的合计数（即期末集合份额总额）。

9.2 期末基金管理人的从业人员持有本基金的情况

项目	份额级别	持有份额总数（份）	占基金总份额比例（%）
基金管理人所有从业人员持有本基金	光大阳光稳债中短债债券 A	595,346.93	0.0800
	光大阳光稳债中短债债券 C	663.80	0.0003
	合计	596,010.73	0.0608

9.3 期末基金管理人的从业人员持有本开放式基金份额总量区间情况

项目	份额级别	持有基金份额总量的数量区间（万份）
本公司高级管理人员、基金投资和 研究部门负责人持有本开放式基金	光大阳光稳债中短债债券 A	10~50
	光大阳光稳债中短债债券 C	0~10
	合计	10~50

本基金基金经理持有本 开放式基金	光大阳光稳债中短债债券 A	50~100
	光大阳光稳债中短债债券 C	0
	合计	50~100

9.4 期末兼任私募资产管理计划投资经理的基金经理本人及其直系亲属持有本人管理的产品情况

本集合计划投资经理本报告期末未兼任私募资产管理计划投资经理。

§ 10 开放式基金份额变动

单位：份

项目	光大阳光稳债中短债债券 A	光大阳光稳债中短债债券 C
基金合同生效日 (2020 年 8 月 11 日) 基金份额总额	238,444,349.10	-
本报告期期初基金份 额总额	1,201,566,143.13	364,192,137.56
本报告期基金总申购 份额	683,432,591.99	1,030,357,569.85
减：本报告期基金总 赎回份额	1,140,699,768.08	1,159,165,221.11
本报告期基金拆分变 动份额	-	-
本报告期期末基金份 额总额	744,298,967.04	235,384,486.30

注：总申购份额含红利再投、转换入份额；总赎回份额含转换出份额。

§ 11 重大事件揭示

11.1 基金份额持有人大会决议

报告期内，本集合计划未召开集合计划份额持有人大会。

11.2 基金管理人、基金托管人的专门基金托管部门的重大人事变动

本报告期内本集合计划管理人、托管人的专门基金托管部门无重大人事变动。

11.3 涉及基金管理人、基金财产、基金托管业务的诉讼

本报告期内无涉及集合计划管理人、集合计划财产、集合计划托管业务的诉讼事项。

11.4 基金投资策略的改变

本报告期内本集合计划投资策略未发生改变。

11.5 为基金进行审计的会计师事务所情况

本报告期内集合计划管理人没有改聘为其审计的会计师事务所。本集合计划本年度支付给审计机构安永华明会计师事务所（特殊合伙）的报酬为 38,000.00 元人民币，该会计师事务所自本集合计划合同生效日起为本集合计划提供审计服务至今。

11.6 管理人、托管人及其高级管理人员受稽查或处罚等情况

11.6.1 管理人及其高级管理人员受稽查或处罚等情况

本报告期内，本基金管理人及其高级管理人员无受稽查或处罚等情况。

11.6.2 托管人及其高级管理人员受稽查或处罚等情况

本报告期内，本基金托管人及其高级管理人员在开展基金托管业务过程中无受稽查或处罚等情况。

11.7 基金租用证券公司交易单元的有关情况

11.7.1 基金租用证券公司交易单元进行股票投资及佣金支付情况

金额单位：人民币元

券商名称	交易单元数量	股票交易		应支付该券商的佣金		备注
		成交金额	占当期股票成交总额的比例 (%)	佣金	占当期佣金总量的比例 (%)	
光大证券	2	-	-	20,296.19	100.00	-

注：本计划本报告期末未进行股票投资。

11.7.2 基金租用证券公司交易单元进行其他证券投资的情况

金额单位：人民币元

券商名称	债券交易		债券回购交易		权证交易	
	成交金额	占当期债券成交总额的比例 (%)	成交金额	占当期债券回购成交总额的比例 (%)	成交金额	占当期权证成交总额的比例 (%)
光大证券	1,042,266,566.30	100.00	12,408,500,000.00	100.00	-	-

11.8 其他重大事件

序号	公告事项	法定披露方式	法定披露日期
1	关于旗下参公集合资产管理计划增加上海万德基金销售有限公司为代理销售机构并开通定期定额投资业务的公告	中国证监会规定的媒介	2022 年 01 月 04 日
2	关于投资经理因休产假暂停履行职务的公告	中国证监会规定的媒介	2022 年 01 月 17 日

3	光大阳光稳债中短债债券型集合资产管理计划 2021 年第 4 季报	中国证监会规定的媒介	2022 年 01 月 21 日
4	关于旗下参公集合资产管理计划增加上海好买基金销售有限公司为代理销售机构并开通定期定额投资业务的公告	中国证监会规定的媒介	2022 年 02 月 08 日
5	光大阳光稳债中短债债券型集合资产管理计划暂停大额申购、转换转入、定期定额投资公告	中国证监会规定的媒介	2022 年 02 月 24 日
6	光大阳光稳债中短债债券型集合资产管理计划 2021 年年度报告	中国证监会规定的媒介	2022 年 03 月 31 日
7	光大阳光稳债中短债债券型集合资产管理计划 2022 年第 1 季报	中国证监会规定的媒介	2022 年 04 月 22 日
8	关于旗下参公集合资产管理计划在上海陆金所渠道开通定期定额投资业务的公告	中国证监会规定的媒介	2022 年 05 月 19 日
9	光大阳光稳债中短债债券型集合资产管理计划暂停大额申购、转换转入、定期定额投资公告	中国证监会规定的媒介	2022 年 06 月 13 日
10	关于旗下参公集合资产管理计划增加北京汇成基金销售有限公司为代理销售机构并开通定期定额投资业务的公告	中国证监会规定的媒介	2022 年 06 月 13 日
11	关于旗下参公集合资产管理计划增加珠海盈米基金销售有限公司为代理销售机构并开通定期定额投资业务的公告	中国证监会规定的媒介	2022 年 07 月 01 日
12	光大阳光稳债中短债债券型集合资产管理计划 2022 年第 2 季报	中国证监会规定的媒介	2022 年 07 月 21 日
13	光大阳光稳债中短债债券型集合资产管理计划 2022 年中期报告	中国证监会规定的媒介	2022 年 08 月 31 日
14	关于旗下参公集合资产管理计划增加北京度小满基金销售有限公司为代理销售机构并开通定期定额投资业务的公告	中国证监会规定的媒介	2022 年 09 月 01 日
15	光大阳光稳债中短债债券型集合资产管理计划 2022 年第 3 季报	中国证监会规定的媒介	2022 年 10 月 26 日
16	关于开通旗下部分集合计划转换业务的公告	中国证监会规定的媒介	2022 年 12 月 09 日

§ 12 影响投资者决策的其他重要信息

12.1 报告期内单一投资者持有基金份额比例达到或超过 20%的情况

本集合计划本报告期内不存在单一投资者持有集合计划份额比例达到或超过 20%的情况。

12.2 影响投资者决策的其他重要信息

无。

§ 13 备查文件目录

13.1 备查文件目录

- 1、中国证监会关于同意光大阳光稳债中短债债券型集合资产管理计划合同变更的函；
- 2、《光大阳光稳债中短债债券型集合资产管理计划资产管理合同》；
- 3、《光大阳光稳债中短债债券型集合资产管理计划托管协议》；
- 4、《光大阳光稳债中短债债券型集合资产管理计划招募说明书》；
- 5、报告期内在指定报刊上披露的各项公告；
- 6、集合计划管理人业务资格批件、营业执照；
- 7、中国证监会要求的其他文件。

13.2 存放地点

备查文件存放于集合计划管理人的办公场所：中国（上海）自由贸易试验区杨高南路 799 号 3 号楼 26 层。

13.3 查阅方式

投资者可到集合计划管理人的办公场所免费查阅备查文件，亦可通过公司网站查阅，公司网址为：www.ebscn-am.com

上海光大证券资产管理有限公司

2023 年 3 月 31 日