

泰达宏利睿智稳健灵活配置混合型证券投资 基金 2022 年年度报告

2022 年 12 月 31 日

基金管理人：泰达宏利基金管理有限公司

基金托管人：中国工商银行股份有限公司

送出日期：2023 年 3 月 31 日

§ 1 重要提示及目录

1.1 重要提示

本基金管理人的董事会及董事保证本报告所载资料不存在虚假记载、误导性陈述或重大遗漏，并对其内容的真实性、准确性和完整性承担个别及连带责任。本年度报告已经全体独立董事签字同意，并由董事长签发。

基金托管人中国工商银行股份有限公司根据本基金合同规定，于 2023 年 3 月 29 日复核了本报告中的财务指标、净值表现、利润分配情况、财务会计报告、投资组合报告等内容，保证复核内容不存在虚假记载、误导性陈述或者重大遗漏。

基金管理人承诺以诚实信用、勤勉尽责的原则管理和运用基金资产，但不保证基金一定盈利。

基金的过往业绩并不代表其未来表现。投资有风险，投资者在作出投资决策前应仔细阅读本基金的招募说明书及其更新。

本报告财务资料已经审计，普华永道中天会计师事务所(特殊普通合伙)为本基金出具了无保留意见的审计报告，请投资者注意阅读。

本报告期自 2022 年 1 月 1 日起至 2022 年 12 月 31 日止。

1.2 目录

§ 1 重要提示及目录	2
1.1 重要提示	2
1.2 目录	3
§ 2 基金简介	5
2.1 基金基本情况	5
2.2 基金产品说明	5
2.3 基金管理人和基金托管人	5
2.4 信息披露方式	6
2.5 其他相关资料	6
§ 3 主要财务指标、基金净值表现及利润分配情况	6
3.1 主要会计数据和财务指标	6
3.2 基金净值表现	7
3.3 过去三年基金的利润分配情况	10
§ 4 管理人报告	11
4.1 基金管理人及基金经理情况	11
4.2 管理人对报告期内本基金运作合规守信情况的说明	12
4.3 管理人对报告期内公平交易情况的专项说明	12
4.4 管理人对报告期内基金的投资策略和业绩表现的说明	13
4.5 管理人对宏观经济、证券市场及行业走势的简要展望	14
4.6 管理人内部有关本基金的监察稽核工作情况	14
4.7 管理人对报告期内基金估值程序等事项的说明	14
4.8 管理人对报告期内基金利润分配情况的说明	15
4.9 报告期内管理人对本基金持有人数或基金资产净值预警情形的说明	15
§ 5 托管人报告	15
5.1 报告期内本基金托管人合规守信情况声明	15
5.2 托管人对报告期内本基金投资运作合规守信、净值计算、利润分配等情况的说明	15
5.3 托管人对本年度报告中财务信息等内容的真实、准确和完整发表意见	15
§ 6 审计报告	16
6.1 审计报告基本信息	16
6.2 审计报告的基本内容	16
§ 7 年度财务报表	18
7.1 资产负债表	18
7.2 利润表	19
7.3 净资产（基金净值）变动表	20
7.4 报表附注	24
§ 8 投资组合报告	57

8.1 期末基金资产组合情况	57
8.2 报告期末按行业分类的股票投资组合	58
8.3 期末按公允价值占基金资产净值比例大小排序的所有股票投资明细	58
8.4 报告期内股票投资组合的重大变动	63
8.5 期末按债券品种分类的债券投资组合	73
8.6 期末按公允价值占基金资产净值比例大小排序的前五名债券投资明细	73
8.7 期末按公允价值占基金资产净值比例大小排序的所有资产支持证券投资明细	73
8.8 报告期末按公允价值占基金资产净值比例大小排序的前五名贵金属投资明细	73
8.9 期末按公允价值占基金资产净值比例大小排序的前五名权证投资明细	73
8.10 本基金投资股指期货的投资政策	73
8.11 报告期末本基金投资的国债期货交易情况说明	73
8.12 投资组合报告附注	74
§ 9 基金份额持有人信息.....	74
9.1 期末基金份额持有人户数及持有人结构	74
9.2 期末基金管理人的从业人员持有本基金的情况	75
9.3 期末基金管理人的从业人员持有本开放式基金份额总量区间情况	75
§ 10 开放式基金份额变动.....	75
§ 11 重大事件揭示	76
11.1 基金份额持有人大会决议	76
11.2 基金管理人、基金托管人的专门基金托管部门的重大人事变动	76
11.3 涉及基金管理人、基金财产、基金托管业务的诉讼	76
11.4 基金投资策略的改变	76
11.5 为基金进行审计的会计师事务所情况	76
11.6 管理人、托管人及其高级管理人员受稽查或处罚等情况	77
11.7 基金租用证券公司交易单元的有关情况	77
11.8 其他重大事件	78
§ 12 影响投资者决策的其他重要信息	79
12.1 影响投资者决策的其他重要信息	79
§ 13 备查文件目录	79
13.1 备查文件目录	79
13.2 存放地点	79
13.3 查阅方式	79

§ 2 基金简介

2.1 基金基本情况

基金名称	泰达宏利睿智稳健灵活配置混合型证券投资基金	
基金简称	泰达睿智稳健混合	
基金主代码	003501	
基金运作方式	契约型开放式	
基金合同生效日	2016 年 11 月 23 日	
基金管理人	泰达宏利基金管理有限公司	
基金托管人	中国工商银行股份有限公司	
报告期末基金份额总额	1,418,866,249.77 份	
基金合同存续期	不定期	
下属分级基金的基金简称	泰达睿智稳健混合 A	泰达睿智稳健混合 C
下属分级基金的交易代码	003501	013280
报告期末下属分级基金的份额总额	914,495,988.26 份	504,370,261.51 份

2.2 基金产品说明

投资目标	通过现代风险模型技术进行基金风险预算，在严控本基金下行风险的前提下，灵活运用多种投资策略，力争实现基金资产的长期稳健增值。
投资策略	本基金将采取目标风险和量化投资策略，也就是通过优化投资过程，限制预期波动率，将风险维持在某个固定水平，从而实现风险约束下投资组合 alpha 的最大化，以便获得尽可能高回报。从长期来看，目标风险策略能够达到市场平均收益，在风控控制方面效果显著，从而提高风险调整后收益。
业绩比较基准	沪深 300 指数收益率×35%+中证综合债券指数收益率×65%。
风险收益特征	本基金为混合型基金，具有较高预期风险、较高预期收益的特征，其预期风险和预期收益低于股票型基金、高于债券型基金和货币市场基金。

2.3 基金管理人和基金托管人

项目	基金管理人	基金托管人
名称	泰达宏利基金管理有限公司	中国工商银行股份有限公司
信息披露负责人	姓名	徐娇
	联系电话	66577766
	电子邮箱	irm@mfcteda.com
客户服务电话	400-698-8888	95588
传真	010-66577666	010-66105798
注册地址	北京市朝阳区针织路 23 号楼中国人寿金融中心 6 层 02-07 单元	北京市西城区复兴门内大街 55 号

办公地址	北京市朝阳区针织路 23 号楼中国人寿金融中心 6 层 02-07 单元	北京市西城区复兴门内大街 55 号
邮政编码	100026	100140
法定代表人	高贵鑫	陈四清

2.4 信息披露方式

本基金选定的信息披露报纸名称	证券日报
登载基金年度报告正文的管理人互联网网址	http://www.mfcteda.com
基金年度报告备置地点	基金管理人及基金托管人的住所

2.5 其他相关资料

项目	名称	办公地址
会计师事务所	普华永道中天会计师事务所(特殊普通合伙)	上海市黄浦区湖滨路 202 号领展企业广场二座普华永道中心 11 楼
注册登记机构	泰达宏利基金管理有限公司	北京市朝阳区针织路 23 号楼中国人寿金融中心 6 层 02-07 单元

§ 3 主要财务指标、基金净值表现及利润分配情况

3.1 主要会计数据和财务指标

金额单位：人民币元

3.1.1 期间数据和指标	2022 年		2021 年	2021 年 10 月 12 日(基金合同生效日)-2021 年 12 月 31 日	2020 年	
	泰达睿智稳健混合 A	泰达睿智稳健混合 C	泰达睿智稳健混合 A	泰达睿智稳健混合 C	泰达睿智稳健混合 A	泰达睿智稳健混合 C
本期已实现收益	-12,367,008.15	-417,731.65	27,273,854.01	177,380.92	8,362,077.53	-
本期利润	-59,002,708.42	-39,045,038.54	21,721,257.38	382,858.89	12,722,498.73	-
加权平均基金份额本期利润	-0.1505	-0.1465	0.6091	0.1293	0.1452	-
本期加权平均净值利润率	-12.55%	-12.08%	43.59%	7.82%	14.19%	-
本期基金份额净值增长率	-7.42%	-7.75%	47.71%	16.14%	35.39%	-
3.1.2 期末数据和指标	2022 年末		2021 年末	2020 年末		
期末可供分配利润	69,707,357.56	38,340,219.31	32,445,756.85	11,815,309.41	7,454,405.67	-

期末可供分配基金份额利润	0.0762	0.0760	0.5613	0.6691	0.1790	0.1790
期末基金资产净值	984,203,345.82	542,710,480.82	90,249,429.50	29,473,050.00	54,604,882.45	-
期末基金份额净值	1.0762	1.0760	1.5613	1.6691	1.3111	-
3.1.3 累计期末指标	2022 年末		2021 年末		2020 年末	
基金份额累计净值增长率	79.29%	7.14%	93.66%	16.14%	31.11%	-

注：1. 本期已实现收益指基金本期利息收入、投资收益、其他收入（不含公允价值变动收益）扣除相关费用后的余额，本期利润为本期已实现收益加上本期公允价值变动收益；

2. 所述基金业绩指标不包括基金份额持有人认购或交易基金的各项费用，计入费用后实际收益水平要低于所列数字；

3. 期末可供分配利润等于期末资产负债表中未分配利润与未分配利润中已实现部分的孰低数。

3.2 基金净值表现

3.2.1 基金份额净值增长率及其与同期业绩比较基准收益率的比较

泰达睿智稳健混合 A

阶段	份额净值增长率①	份额净值增长率标准差②	业绩比较基准收益率③	业绩比较基准收益率标准差④	①-③	②-④
过去三个月	1.13%	1.10%	0.70%	0.44%	0.43%	0.66%
过去六个月	-0.06%	1.04%	-3.94%	0.38%	3.88%	0.66%
过去一年	-7.42%	1.27%	-5.77%	0.44%	-1.65%	0.83%
过去三年	85.14%	1.39%	7.04%	0.45%	78.10%	0.94%
过去五年	80.88%	1.20%	17.78%	0.45%	63.10%	0.75%
自基金合同生效起至今	79.29%	1.10%	23.42%	0.42%	55.87%	0.68%

泰达睿智稳健混合 C

阶段	份额净值增长率①	份额净值增长率标准差②	业绩比较基准收益率③	业绩比较基准收益率标准差④	①-③	②-④
----	----------	-------------	------------	---------------	-----	-----

		②	率③	准差④		
过去三个月	1.03%	1.10%	0.70%	0.44%	0.33%	0.66%
过去六个月	-0.22%	1.04%	-3.94%	0.38%	3.72%	0.66%
过去一年	-7.75%	1.27%	-5.77%	0.44%	-1.98%	0.83%
自基金合同生效起至今	7.14%	1.23%	-4.88%	0.42%	12.02%	0.81%

注：本基金业绩比较基准：沪深 300 指数收益率×35%+中证综合债券指数收益率×65%。

本基金选择市场认同度较高、行业分类标准和指数编制方法较为科学的沪深 300 指数作为本基金股票组合的业绩比较基准。沪深 300 指数由中证指数有限公司编制，是由沪深 A 股中规模大、流通股中规模大、流动性好的最具代表 300 只股票组成，可以综合反映沪深 A 股市场整体表现，适合作为本基金股票部分的业绩比较基准。中证综合债券指数是综合反映银行间和交易所市场国债、金融债、企业债、央票及短融整体走势的跨市场债券指数，其选样是在中证全债指数样本的基础上，增加了央行票据、短期融资券以及一年期以下的国债、金融债和企业债，旨在全面地反映我国债券市场的整体价格变动趋势。该指数具有广泛的市场代表性，能够反映债券市场总体走势。本基金管理人认为，以沪深 300 指数收益率×35%+中证综合债券指数收益率×65%作为本基金的业绩比较基准，能够使本基金持有人理性判断本基金产品的风险收益特征。

3.2.2 自基金合同生效以来基金份额累计净值增长率变动及其与同期业绩比较基准收益率变动的比较

泰达睿智稳健混合A累计净值增长率与同期业绩比较基准收益率的历史走势对比图

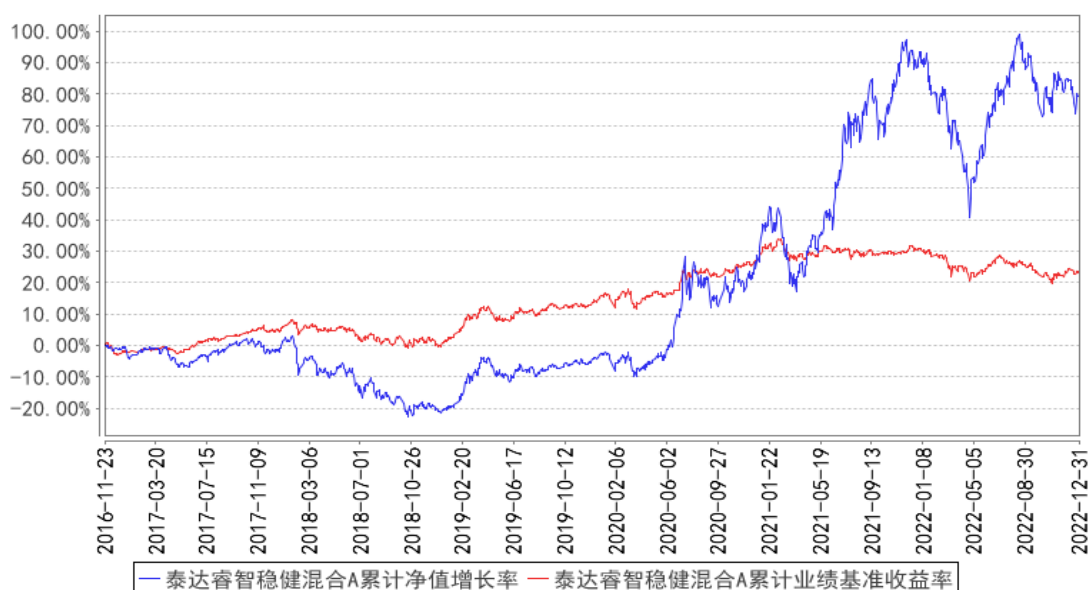

泰达睿智稳健混合C累计净值增长率与同期业绩比较基准收益率的历史走势对比图

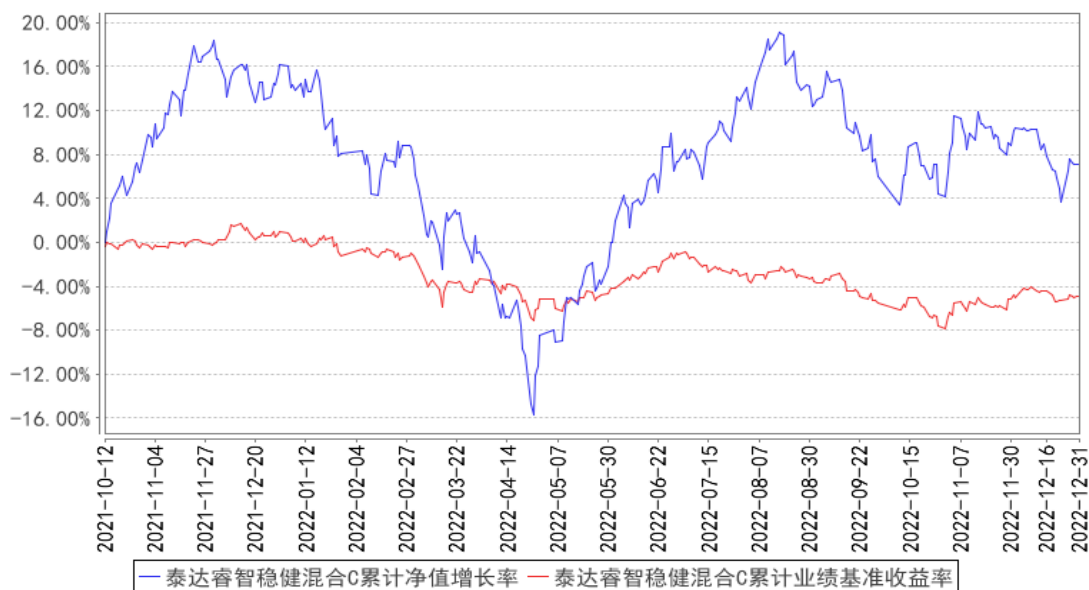

注：本基金 A 类份额成立于 2016 年 11 月 23 日，C 类份额成立于 2021 年 10 月 12 日。本基金在建仓期结束时及截止报告期末各项投资比例已达到基金合同规定的比例要求。

3.2.3 过去五年基金每年净值增长率及其与同期业绩比较基准收益率的比较

泰达睿智稳健混合A基金每年净值增长率与同期业绩比较基准收益率的对比图

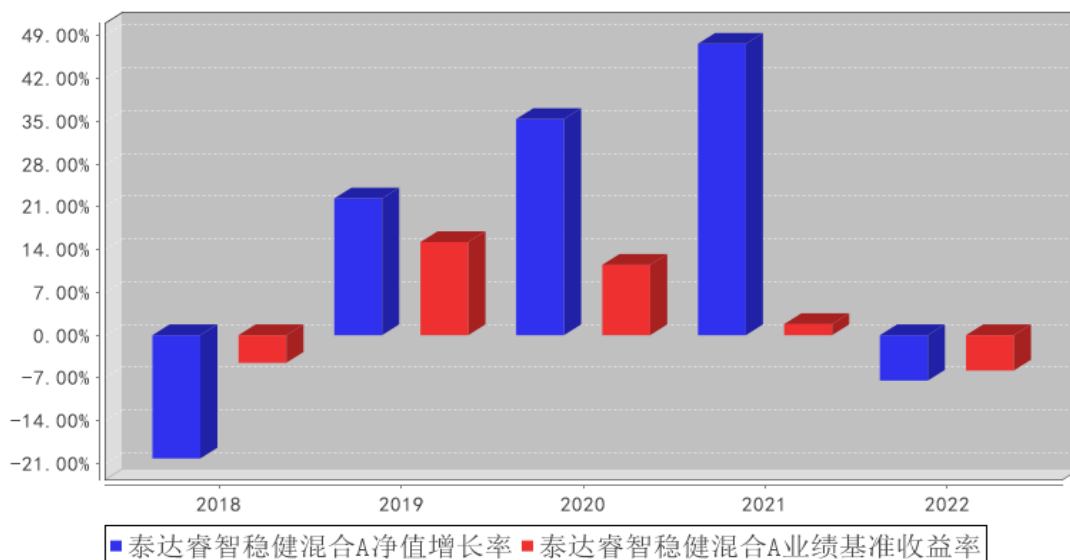

泰达睿智稳健混合C基金每年净值增长率与同期业绩比较基准收益率的对比图

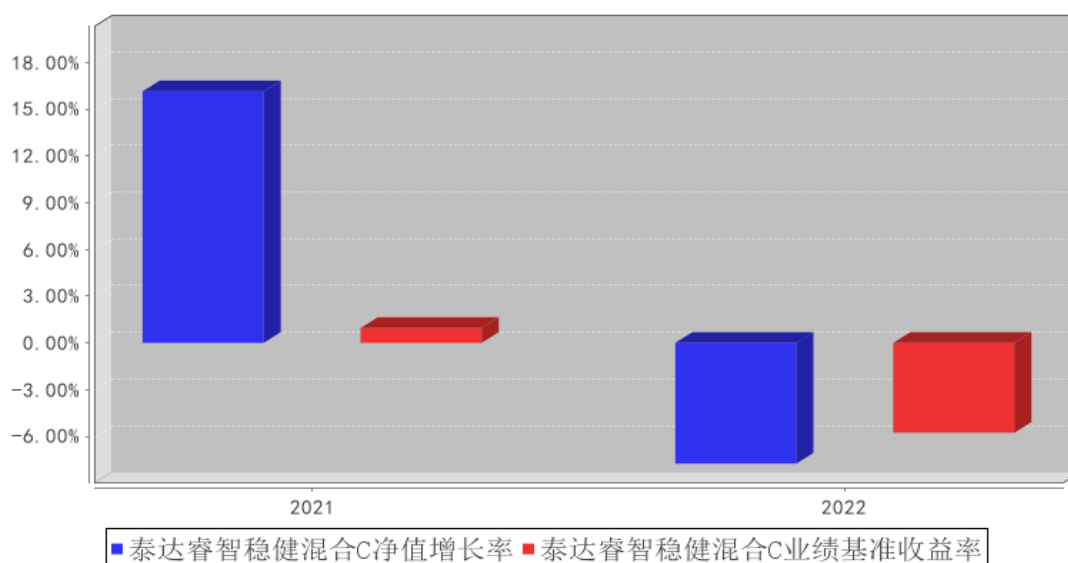

注：本基金合同生效日为 2016 年 11 月 23 日，2016 年度净值增长率的计算期间为 2016 年 11 月 23 日至 2016 年 12 月 31 日。

3.3 过去三年基金的利润分配情况

单位：人民币元

泰达睿智稳健混合 A

年度	每 10 份基金份额分红数	现金形式发放总额	再投资形式发放总额	年度利润分配合计	备注
2022 年	3.7510	128,147,240.07	49,039,950.54	177,187,190.61	-
2021 年	3.0010	3,842,555.63	5,205,118.37	9,047,674.00	-
2020 年	-	-	-	-	-
合计	6.7520	131,989,795.70	54,245,068.91	186,234,864.61	-

泰达睿智稳健混合 C

年度	每 10 份基金份额分红数	现金形式发放总额	再投资形式发放总额	年度利润分配合计	备注
2022 年	4.5190	63,544,436.67	38,780,909.65	102,325,346.32	-
2021 年	-	-	-	-	-
合计	4.5190	63,544,436.67	38,780,909.65	102,325,346.32	-

注：本基金C级基金合同于2021年10月12日生效。

§ 4 管理人报告

4.1 基金管理人及基金经理情况

4.1.1 基金管理人及其管理基金的经验

泰达宏利基金管理有限公司原名湘财合丰基金管理有限公司、湘财荷银基金管理有限公司、泰达荷银基金管理有限公司，成立于 2002 年 6 月，是中国首批合资基金管理公司之一。截至报告期末本公司股东及持股比例分别为：宏利投资管理（新加坡）私人有限公司：51%；宏利投资管理（香港）有限公司：49%。

目前，公司管理着包括泰达宏利价值优化型系列基金、泰达宏利行业精选混合型证券投资基金、泰达宏利风险预算混合型证券投资基金、泰达宏利货币市场基金、泰达宏利效率优选混合型证券投资基金（LOF）、泰达宏利首选企业股票型证券投资基金、泰达宏利市值优选混合型证券投资基金、泰达宏利集利债券型证券投资基金、泰达宏利品质生活灵活配置混合型证券投资基金、泰达宏利红利先锋混合型证券投资基金、泰达宏利沪深 300 指数增强型证券投资基金、泰达宏利领先中小盘混合型证券投资基金、泰达宏利聚利债券型证券投资基金（LOF）、泰达宏利中证 500 指数增强型证券投资基金（LOF）、泰达宏利逆向策略混合型证券投资基金、泰达宏利宏达混合型证券投资基金、泰达宏利淘利债券型证券投资基金、泰达宏利转型机遇股票型证券投资基金、泰达宏利改革动力量化策略灵活配置混合型证券投资基金、泰达宏利复兴伟业灵活配置混合型证券投资基金、泰达宏利新起点灵活配置混合型证券投资基金、泰达宏利蓝筹价值混合型证券投资基金、泰达宏利新思路灵活配置混合型证券投资基金、泰达宏利创益灵活配置混合型证券投资基金、泰达宏利活期友货币市场基金、泰达宏利汇利债券型证券投资基金、泰达宏利睿智稳健灵活配置混合型证券投资基金、泰达宏利京元宝货币市场基金、泰达宏利纯利债券型证券投资基金、泰达宏利溢利债券型证券投资基金、泰达宏利恒利债券型证券投资基金、泰达宏利全能优选混合型基金中基金（FOF）、泰达宏利交利 3 个月定期开放债券型发起式证券投资基金、泰达宏利金利 3 个月定期开放债券型发起式证券投资基金、泰达宏利绩优增长灵活配置混合型证券投资基金、泰达宏利泽利 3 个月定期开放债券型发起式证券投资基金、泰达宏利泰和平衡养老目标三年持有期混合型基金中基金（FOF）、泰达宏利印度机会股票型证券投资基金（QDII）、泰达宏利永利债券型证券投资基金、泰达宏利消费行业量化精选混合型证券投资基金、泰达宏利中证主要消费红利指数型证券投资基金、泰达宏利养老目标日期 2040 三年持有期混合型发起式基金中基金（FOF）、泰达宏利泰和稳健养老目标一年持有期混合型基金中基金（FOF）、泰达宏利价值长青混合型证券投资基金、泰达宏利中证申万绩优策略指数增强型证券投资基金、泰达宏利乐盈 66 个月定期开放债券型证券投资基金、泰达宏利高研发创新 6 个月持有期混合型证券投资基金、泰达宏利波控回报 12

个月持有期混合型证券投资基金、泰达宏利消费服务混合型证券投资基金、泰达宏利新能源股票型证券投资基金、泰达宏利中债 1-5 年国开行债券指数证券投资基金、泰达宏利悠然养老目标日期 2025 一年持有期混合型基金中基金（FOF）、泰达宏利新兴景气龙头混合型证券投资基金、泰达宏利景气领航两年持有期混合型证券投资基金、泰达宏利中短债债券型证券投资基金、泰达宏利先进制造股票型证券投资基金、泰达宏利昇利一年定期开放债券型发起式证券投资基金、泰达宏利润利一年定期开放债券型发起式证券投资基金、泰达宏利悠享养老目标日期 2030 一年持有期混合型基金中基金（FOF）在内的六十多只证券投资基金。

本公司采用团队投资方式，即通过整个投资团队全体人员的共同努力，力求实现基金财产的持续增值。

4.1.2 基金经理（或基金经理小组）及基金经理助理简介

姓名	职务	任本基金的基金经理（助理）期限		证券从业年限	说明
		任职日期	离任日期		
孟杰	本基金基金经理	2020 年 9 月 7 日	-	7 年	北京大学理学博士；2015 年 7 月加入泰达宏利基金管理有限公司，历任研究部助理研究员、研究员、基金经理助理，现任基金经理。具备 7 年基金从业经验，具有基金从业资格。

注：证券从业的含义遵从行业协会《证券业从业人员资格管理办法》的相关规定。表中的任职日期和离任日期均指公司相关公告中披露的日期。

4.2 管理人对报告期内本基金运作遵规守信情况的说明

本报告期内，本基金管理人严格遵守相关法律法规以及基金合同的约定，本基金运作整体合法合规，没有出现损害基金份额持有人利益的行为。

4.3 管理人对报告期内公平交易情况的专项说明

4.3.1 公平交易制度和控制方法

本基金管理人建立了公平交易制度和内部控制流程，严格执行相关制度规定。在投资管理活动中，公平对待不同投资组合，确保各投资组合在获得投资信息、投资建议和投资决策方面享有平等机会；在交易环节实行集中交易制度，交易部运用交易系统内的公平交易功能并按照时间优先、价格优先的原则严格执行所有指令，确保公平交易可操作、可评估、可稽核、可持续；对于债券一级市场申购、非公开发行股票申购等以基金管理人名义进行的交易，交易部按照价格优先、比例分配的原则对交易结果进行分配，确保各投资组合享有公平的投资机会。

基金管理人的风险管理部定期对基金管理人管理的不同投资组合的收益率差异进行分析，对连续四个季度期间内、不同时间窗下（日内、3 日内、5 日内）基金管理人管理的不同投资组合同

向交易的交易价差进行分析，并经公司管理层审核签署后存档备查。基金管理人的监察稽核部定期对公平交易制度的执行和控制工作进行稽核。

4.3.2 公平交易制度的执行情况

基金管理人的风险管理部事后从交易指令的公平性、同日反向交易、不同窗口下的同向交易溢价率和风格相似的基金的业绩等方面，对报告期内的公平交易执行情况进行统计分析。本报告期内，交易指令多为指令下达人管理的多只资产组合同时下发，未发现明显的非公平交易指令；基金管理人严格控制不同投资组合之间的同日反向交易，严格禁止可能导致不公平交易和利益输送的同日反向交易；场外交易的交易价格与市场价格一致，场内交易的溢价率在剔除交易时间差异、交易数量悬殊、市场波动剧烈等因素后，处于正常范围之内；基金管理人管理的各投资组合的业绩由于投资策略、管理风格、业绩基准等方面的因素而有所不同。

本报告期内，本基金管理人管理的各投资组合之间未发现利益输送或不公平对待不同组合的情况。

4.3.3 异常交易行为的专项说明

本基金管理人建立了异常交易的监控与报告制度，对异常交易行为进行事前、事中和事后的监控，风险管理部对可能导致不公平交易和利益输送的异常交易行为进行监控，对异常交易发生前后不同投资组合买卖该异常交易证券的情况进行分析，定期对各投资组合的交易行为进行整体分析评估，定期向风险控制委员会提交公募基金和特定客户资产组合的交易行为分析报告。如发现疑似异常交易情况，相关投资组合经理对该交易情况进行合理性解释。监察稽核部定期对异常交易制度的执行和控制工作进行稽核。

本报告期内，本基金管理人旗下所有投资组合的同日反向交易成交较少的单边交易量均不超过该证券当日成交量的 5%，在本报告期内也未发生因异常交易而受到监管机构处罚的情况。

4.4 管理人对报告期内基金的投资策略和业绩表现的说明

4.4.1 报告期内基金投资策略和运作分析

2022 年，多个重要的宏观事件成为了主导市场走向的关键变量，市场也因此呈现出了比较明显的行业快速轮动的特征，基金投资持续获取正收益的难度大大增加。全年维度看，煤炭行业一枝独秀，消费者服务，交运等也有明显的超额收益。从成长板块表现看，新能源仍然有很好的赚钱机会，年初虽然经历回调，但是二季度迎来了盈利和估值的双击，阶段性的形成了较强的赚钱效应。电子行业则由于阶段性的创新缺乏和景气下行导致全年表现惨淡，全年指数表现排名倒数，但是展望 2023 年，行业将逐步进入复苏通道，可能会迎来不错的投资机会。本报告期内，本基金在操作中，重点投资电子，新能源，化工，机械等成长性行业。选股层面，坚持自下而上，力争

选择出具备长期增长前景的细分行业龙头企业，通过适当的行业分散进行回撤控制。

4.4.2 报告期内基金的业绩表现

截止至本报告期末泰达睿智稳健混合 A 基金份额净值为 1.0762 元，本报告期基金份额净值增长率为-7.42%；截止至本报告期末泰达睿智稳健混合 C 基金份额净值为 1.0760 元，本报告期基金份额净值增长率为-7.75%；同期业绩比较基准收益率为-5.77%。

4.5 管理人对宏观经济、证券市场及行业走势的简要展望

展望 2023 年，我们相对乐观，国内经济将进入到复苏通道，外需走弱的压制可能阶段性的抑制复苏的强度，但也会为不少积极布局海外市场的公司带来更持续的成长机会。根据自下而上的调研，大量的公司都逐步度过了企业经营的低点，无论是收入还是毛利率都可能进入复苏通道。我们当下最重要的任务就是不断的去下沉研究，力争选择出今年可能超预期复苏的行业，以及那些面对相对困难的经营环境，仍然持续提升竞争力的公司，持续跟踪并投资这些细分行业的龙头企业。本基金将继续去重点跟踪和研究长期成长空间仍然较大的电子、新能源、化工、机械等中游制造业，持续做行业下沉研究。针对风险方面，我们仍然关注复苏的进程，也会密切关注持仓公司的估值水平，不断地优化组合的性价比从而力争控制回撤的幅度。

4.6 管理人内部有关本基金的监察稽核工作情况

在本报告期内，基金管理人为防范和化解经营风险，确保基金投资的合法合规、切实维护基金份额持有人的最大利益，基金管理人主要采取了如下监察稽核措施：本基金管理人根据《证券投资基金法》等相关法律、法规、规章和公司管理制度，督察长、监察稽核部门、风险管理部门定期与不定期的对基金的投资、交易、研发、市场销售、信息披露等方面进行事前、事中或事后的监督检查。

同时，公司制定了具体严格的投资授权流程与权限；在证券投资交易前由研究部门建立可供投资的基础库并定期进行全面维护更新和适时对个股进行维护更新，通过信息技术建立多级投资交易预警系统，并把禁选股票排除在交易系统之外；设立专人负责信息披露工作，信息披露做到真实、准确、完整、及时；引入外方股东在风险控制方面的先进经验，完善公司风险管理指标及流程，监控公司各项业务的运作状况和风险程度；独立于各业务部门的内部监察人员日常对公司经营、基金运作及员工行为的合规性进行定期和不定期检查，发现问题及时督促有关部门整改，并定期制作监察稽核报告报公司董事会及外部监管部门。

4.7 管理人对报告期内基金估值程序等事项的说明

本基金管理人按照相关法律法规规定，设有估值委员会，并制定了相关制度及流程。估值委员会主要负责基金估值相关工作的评估、决策、执行和监督，确保基金估值的公允与合理。报告

期内相关基金估值政策由托管银行进行复核。公司估值委员会主任由主管基金运营的副总经理担任，成员包括但不限于督察长、主管投研的副总经理或投资总监、权益投资部、研究部、策略投资部、固定收益部、合规风控部门、基金运营部的主要负责人；委员会秘书由基金运营部负责人担任。所有人员均具有丰富的专业工作经历，具备良好的专业经验和专业胜任能力。

基金经理参与估值委员会对相关停牌品种估值的讨论，发表相关意见和建议，但涉及停牌品种的基金经理不参与最终的投票表决。

本报告期内，本基金管理人参与估值流程各方之间不存在任何重大利益冲突，一切以投资者利益最大化为最高准则。

本基金管理人已与中央国债登记结算有限责任公司签署服务协议，由其按约定提供银行间同业市场交易的债券品种的估值数据。

4.8 管理人对报告期内基金利润分配情况的说明

根据本基金合同及基金实际运作的情况，本基金本报告期管理人共四次对本基金收益进行收益分配，其中 A 类基金四次合计每 10 份基金份额派发 3.7510 元，共分配收益 177,187,190.61 元。C 类基金四次合计每 10 份基金份额派发 4.519 元，共分配收益 102,325,346.32 元。

4.9 报告期内管理人对本基金持有人数或基金资产净值预警情形的说明

本报告期内本基金未出现连续二十个工作日基金份额持有人数量不满二百人或者基金资产净值低于五千万元的情形。

§ 5 托管人报告

5.1 报告期内本基金托管人遵规守信情况声明

本报告期内，本基金托管人在对本基金的托管过程中，严格遵守《证券投资基金法》及其他法律法规和基金合同的有关规定，不存在任何损害基金份额持有人利益的行为，完全尽职尽责地履行了基金托管人应尽的义务。

5.2 托管人对报告期内本基金投资运作遵规守信、净值计算、利润分配等情况的说明

本报告期内，本基金的管理人——泰达宏利基金管理有限公司在泰达宏利睿智稳健灵活配置混合型证券投资基金的投资运作、基金资产净值计算、基金份额申购赎回价格计算、基金费用开支等问题上，托管人未发现损害基金份额持有人利益的行为。

5.3 托管人对本年度报告中财务信息等内容的真实、准确和完整发表意见

本托管人依法对泰达宏利基金管理有限公司编制和披露的本基金 2022 年年度报告中财务指标、净值表现、利润分配情况、财务会计报告、投资组合报告等内容进行了核查，以上内容真实、

准确和完整。

§ 6 审计报告

6.1 审计报告基本信息

财务报表是否经过审计	是
审计意见类型	标准无保留意见
审计报告编号	普华永道中天审字(2023)第 21695 号

6.2 审计报告的基本内容

审计报告标题	审计报告
审计报告收件人	泰达宏利睿智稳健灵活配置混合型证券投资基金全体基金份额持有人
审计意见	<p>(一)我们审计的内容</p> <p>我们审计了泰达宏利睿智稳健灵活配置混合型证券投资基金(以下简称“泰达宏利睿智稳健混合基金”)的财务报表,包括 2022 年 12 月 31 日的资产负债表,2022 年度的利润表和净资产(基金净值)变动表以及财务报表附注。</p> <p>(二)我们的意见</p> <p>我们认为,后附的财务报表在所有重大方面按照企业会计准则和在财务报表附注中所列示的中国证券监督管理委员会(以下简称“中国证监会”)、中国证券投资基金业协会(以下简称“中国基金业协会”)发布的有关规定及允许的基金行业实务操作编制,公允反映了泰达宏利睿智稳健混合基金 2022 年 12 月 31 日的财务状况以及 2022 年度的经营成果和净资产变动情况。</p>
形成审计意见的基础	<p>我们按照中国注册会计师审计准则的规定执行了审计工作。审计报告的“注册会计师对财务报表审计的责任”部分进一步阐述了我们在这些准则下的责任。我们相信,我们获取的审计证据是充分、适当的,为发表审计意见提供了基础。</p> <p>按照中国注册会计师职业道德守则,我们独立于泰达宏利睿智稳健混合基金,并履行了职业道德方面的其他责任。</p>
强调事项	-
其他事项	-
其他信息	-
管理层和治理层对财务报表的责任	<p>泰达宏利睿智稳健混合基金的基金管理人泰达宏利基金管理有限公司(以下简称“基金管理人”)管理层负责按照企业会计准则和中国证监会、中国基金业协会发布的有关规定及允许的基金行业实务操作编制财务报表,使其实现公允反映,并设计、执行和维护必要的内部控制,以使财务报表不存在由于舞弊或错误导致的重大错报。</p> <p>在编制财务报表时,基金管理人管理层负责评估泰达宏利睿智稳健混合基金的持续经营能力,披露与持续经营相关的事项(如适用),并运用持续经营假设,除非基金管理人管理层计划清算泰达宏利睿智稳健混合基金、终止运营或别无其他</p>

	<p>现实的选择。</p> <p>基金管理人治理层负责监督泰达宏利睿智稳健混合基金的财务报告过程。</p>
注册会计师对财务报表审计的责任	<p>我们的目标是对财务报表整体是否不存在由于舞弊或错误导致的重大错报获取合理保证，并出具包含审计意见的审计报告。合理保证是高水平的保证，但并不能保证按照审计准则执行的审计在某一重大错报存在时总能发现。错报可能由于舞弊或错误导致，如果合理预期错报单独或汇总起来可能影响财务报表使用者依据财务报表作出的经济决策，则通常认为错报是重大的。</p> <p>在按照审计准则执行审计工作的过程中，我们运用职业判断，并保持职业怀疑。同时，我们也执行以下工作：</p> <p>(一) 识别和评估由于舞弊或错误导致的财务报表重大错报风险；设计和实施审计程序以应对这些风险，并获取充分、适当的审计证据，作为发表审计意见的基础。由于舞弊可能涉及串通、伪造、故意遗漏、虚假陈述或凌驾于内部控制之上，未能发现由于舞弊导致的重大错报的风险高于未能发现由于错误导致的重大错报的风险。</p> <p>(二) 了解与审计相关的内部控制，以设计恰当的审计程序，但目的并非对内部控制的有效性发表意见。</p> <p>(三) 评价基金管理人管理层选用会计政策的恰当性和作出会计估计及相关披露的合理性。</p> <p>(四) 对基金管理人管理层使用持续经营假设的恰当性得出结论。同时，根据获取的审计证据，就可能对泰达宏利睿智稳健混合基金持续经营能力产生重大疑虑的事项或情况是否存在重大不确定性得出结论。如果我们得出结论认为存在重大不确定性，审计准则要求我们在审计报告中提请报表使用者注意财务报表中的相关披露；如果披露不充分，我们应当发表非无保留意见。我们的结论基于截至审计报告日可获得的信息。然而，未来的事项或情况可能导致泰达宏利睿智稳健混合基金不能持续经营。</p> <p>(五) 评价财务报表的总体列报(包括披露)、结构和内容，并评价财务报表是否公允反映相关交易和事项。</p> <p>我们与基金管理人治理层就计划的审计范围、时间安排和重大审计发现等事项进行沟通，包括沟通我们在审计中识别出的值得关注的内部控制缺陷。</p>
会计师事务所的名称	普华永道中天会计师事务所(特殊普通合伙)
注册会计师的姓名	魏佳亮 顾俊懿
会计师事务所的地址	中国上海市黄浦区湖滨路 202 号领展企业广场 2 座普华永道中心 11 楼
审计报告日期	2023 年 3 月 27 日

§ 7 年度财务报表

7.1 资产负债表

会计主体：泰达宏利睿智稳健灵活配置混合型证券投资基金

报告截止日：2022 年 12 月 31 日

单位：人民币元

资产	附注号	本期末 2022 年 12 月 31 日	上年度末 2021 年 12 月 31 日
资产：			
银行存款	7.4.7.1	253,442,929.78	32,824,249.94
结算备付金		2,030,204.76	370,954.94
存出保证金		365,945.90	26,922.37
交易性金融资产	7.4.7.2	1,259,145,229.49	87,872,163.40
其中：股票投资		1,259,145,229.49	87,872,163.40
基金投资		-	-
债券投资		-	-
资产支持证券投资		-	-
贵金属投资		-	-
其他投资		-	-
衍生金融资产	7.4.7.3	-	-
买入返售金融资产	7.4.7.4	-	-
债权投资	7.4.7.5	-	-
其中：债券投资		-	-
资产支持证券投资		-	-
其他投资		-	-
其他债权投资	7.4.7.6	-	-
其他权益工具投资	7.4.7.7	-	-
应收清算款		13,686,649.88	-
应收股利		-	-
应收申购款		3,143,114.98	6,382,682.57
递延所得税资产		-	-
其他资产	7.4.7.8	-	2,496.10
资产总计		1,531,814,074.79	127,479,469.32
负债和净资产	附注号	本期末 2022 年 12 月 31 日	上年度末 2021 年 12 月 31 日
负债：			
短期借款		-	-
交易性金融负债		-	-
衍生金融负债	7.4.7.3	-	-
卖出回购金融资产款		-	-
应付清算款		502,777.41	7,356,847.08
应付赎回款		442,886.30	15,561.60

应付管理人报酬		2,010,048.22	91,872.34
应付托管费		335,008.02	15,312.06
应付销售服务费		150,200.56	2,670.33
应付投资顾问费		-	-
应交税费		-	-
应付利润		-	-
递延所得税负债		-	-
其他负债	7.4.7.9	1,459,327.64	274,726.41
负债合计		4,900,248.15	7,756,989.82
净资产：			
实收基金	7.4.7.10	1,418,866,249.77	75,461,413.24
其他综合收益	7.4.7.11	-	-
未分配利润	7.4.7.12	108,047,576.87	44,261,066.26
净资产合计		1,526,913,826.64	119,722,479.50
负债和净资产总计		1,531,814,074.79	127,479,469.32

注：报告截止日 2022 年 12 月 31 日，基金份额总额 1,418,866,249.77 份，其中泰达睿智稳健混合 A 基金份额总额 914,495,988.26 份，基金份额净值 1.0762 元；泰达睿智稳健混合 C 基金份额总额 504,370,261.51 份，基金份额净值 1.0760 元。

7.2 利润表

会计主体：泰达宏利睿智稳健灵活配置混合型证券投资基金

本报告期：2022 年 1 月 1 日至 2022 年 12 月 31 日

单位：人民币元

项目	附注号	本期 2022 年 1 月 1 日至 2022 年 12 月 31 日	上年度可比期间 2021 年 1 月 1 日至 2021 年 12 月 31 日
一、营业总收入		-83,156,684.27	23,940,671.89
1. 利息收入		680,243.64	30,299.11
其中：存款利息收入	7.4.7.13	680,243.64	30,299.11
债券利息收入		-	-
资产支持证券利息收入		-	-
买入返售金融资产收入		-	-
证券出借利息收入		-	-
其他利息收入		-	-
2. 投资收益（损失以“-”填列）		1,099,200.00	29,189,905.63
其中：股票投资收益	7.4.7.14	-3,041,779.42	28,940,809.37
基金投资收益		-	-
债券投资收益	7.4.7.15	-	-
资产支持证券投资	7.4.7.16	-	-

收益			
贵金属投资收益	7.4.7.17	-	-
衍生工具收益	7.4.7.18	-	-
股利收益	7.4.7.19	4,140,979.42	249,096.26
以摊余成本计量的 金融资产终止确认产生的 收益		-	-
其他投资收益		-	-
3. 公允价值变动收益（损 失以“-”号填列）	7.4.7.20	-85,263,007.16	-5,347,118.66
4. 汇兑收益（损失以“-” 号填列）		-	-
5. 其他收入（损失以“-” 号填列）	7.4.7.21	326,879.25	67,585.81
减：二、营业总支出		14,891,062.69	1,836,555.62
1. 管理人报酬	7.4.10.2.1	11,782,414.00	753,771.83
2. 托管费	7.4.10.2.2	1,963,735.64	125,628.72
3. 销售服务费	7.4.10.2.3	957,048.67	3,182.54
4. 投资顾问费		-	-
5. 利息支出		-	-
其中：卖出回购金融资产 支出		-	-
6. 信用减值损失	7.4.7.22	-	-
7. 税金及附加		-	-
8. 其他费用	7.4.7.23	187,864.38	953,972.53
三、利润总额（亏损总额 以“-”号填列）		-98,047,746.96	22,104,116.27
减：所得税费用		-	-
四、净利润（净亏损以“-” 号填列）		-98,047,746.96	22,104,116.27
五、其他综合收益的税后 净额		-	-
六、综合收益总额		-98,047,746.96	22,104,116.27

7.3 净资产（基金净值）变动表

会计主体：泰达宏利睿智稳健灵活配置混合型证券投资基金

本报告期：2022 年 1 月 1 日至 2022 年 12 月 31 日

单位：人民币元

项目	本期 2022 年 1 月 1 日至 2022 年 12 月 31 日			
	实收基金	其他综合收益	未分配利润	净资产合计
一、上期 期末净	75,461,413.24	-	44,261,066.26	119,722,479.50

资产(基金净值)				
加:会计政策变更	-	-	-	-
前期差错更正	-	-	-	-
其他	-	-	-	-
二、本期末期初净资产(基金净值)	75,461,413.24	-	44,261,066.26	119,722,479.50
三、本期增减变动额(减少以“-”号填列)	1,343,404,836.53	-	63,786,510.61	1,407,191,347.14
(一)、综合收益总额	-	-	-98,047,746.96	-98,047,746.96
(二)、本期基金份额交易产生的基金净值变动数(净值减少以“-”号填列)	1,343,404,836.53	-	441,346,794.50	1,784,751,631.03
其中:1.基金申购款	1,612,982,501.95	-	494,803,762.91	2,107,786,264.86
2.基金赎回款	-269,577,665.42	-	-53,456,968.41	-323,034,633.83
(三)、本期向基金份额持有人分配利润产	-	-	-279,512,536.93	-279,512,536.93

生的基金净值变动(净值减少以“-”号填列)				
(四)、其他综合收益结转留存收益	-	-	-	-
四、本期期末净资产(基金净值)	1,418,866,249.77	-	108,047,576.87	1,526,913,826.64
项目	上年度可比期间 2021年1月1日至2021年12月31日			
	实收基金	其他综合收益	未分配利润	净资产合计
一、上期期末净资产(基金净值)	41,648,577.11	-	12,956,305.34	54,604,882.45
加:会计政策变更	-	-	-	-
前期差错更正	-	-	-	-
其他	-	-	-	-
二、本期期初净资产(基金净值)	41,648,577.11	-	12,956,305.34	54,604,882.45
三、本期增减变动额(减少以“-”号填列)	33,812,836.13	-	31,304,760.92	65,117,597.05
(一)、综合收益总额	-	-	22,104,116.27	22,104,116.27
(二)、本期基	33,812,836.13	-	18,248,318.65	52,061,154.78

基金份额交易产生的基金净值变动数（净值减少以“-”号填列）				
其中：1. 基金申购款	72,345,941.19	-	37,904,356.15	110,250,297.34
2. 基金赎回款	-38,533,105.06	-	-19,656,037.50	-58,189,142.56
（三）、本期向基金份额持有人分配利润产生的基金净值变动（净值减少以“-”号填列）	-	-	-9,047,674.00	-9,047,674.00
（四）、其他综合收益结转留存收益	-	-	-	-
四、本期期末净资产（基金净值）	75,461,413.24	-	44,261,066.26	119,722,479.50

报表附注为财务报表的组成部分。

本报告 7.1 至 7.4 财务报表由下列负责人签署：

高贵鑫

王泉

石楠

基金管理人负责人

主管会计工作负责人

会计机构负责人

7.4 报表附注

7.4.1 基金基本情况

泰达宏利睿智稳健灵活配置混合型证券投资基金(以下简称“本基金”)经中国证券监督管理委员会(以下简称“中国证监会”)证监许可[2016]2043号《关于准予泰达宏利睿智稳健灵活配置混合型证券投资基金注册的批复》核准,由泰达宏利基金管理有限公司依照《中华人民共和国证券投资基金法》和《泰达宏利睿智稳健灵活配置混合型证券投资基金基金合同》负责公开募集。本基金为契约型开放式,存续期限不定,首次设立募集不包括认购资金利息共募集人民币1,331,297,830.44元,业经普华永道中天会计师事务所(特殊普通合伙)普华永道中天验字(2016)第1369号验资报告予以验证。经向中国证监会备案,《泰达宏利睿智稳健灵活配置混合型证券投资基金基金合同》于2016年11月23日正式生效,基金合同生效日的基金份额总额为1,331,707,696.03份基金份额,其中认购资金利息折合409,865.59份基金份额。本基金的基金管理人为泰达宏利基金管理有限公司,基金托管人为中国工商银行股份有限公司(以下简称“中国工商银行”)。

根据《中华人民共和国证券投资基金法》和《泰达宏利睿智稳健灵活配置混合型证券投资基金基金合同》的有关规定,本基金的投资范围为具有良好流动性的金融工具,包括国内依法发行上市的股票(包括中小板、创业板及其他经中国证监会核准上市的股票)、债券(包括国债、央行票据、金融债、地方政府债、企业债、公司债、短期融资券、中期票据、次级债券、可交换债券、可转债及分离交易可转债)、债券回购、资产支持证券、货币市场工具、权证、股指期货、同业存单以及法律法规或中国证监会允许基金投资的其他金融工具(但须符合中国证监会的相关规定)。基金的投资组合比例为:股票资产占基金资产的比例为0%-95%;本基金每个交易日日终在扣除股指期货合约需缴纳的交易保证金后,应当保持不低于基金资产净值5%的现金或到期日在一年以内的政府债券,股指期货的投资比例遵循国家相关法律法规。本基金的业绩比较基准为沪深300指数收益率 \times 35%+中证综合债券指数收益率 \times 65%。

7.4.2 会计报表的编制基础

本基金的财务报表按照财政部于2006年2月15日及以后期间颁布的《企业会计准则—基本准则》、各项具体会计准则、《资产管理产品相关会计处理规定》及其他相关规定(以下合称“企业会计准则”)、中国证监会颁布的《证券投资基金信息披露XBRL模板第3号<年度报告和中期报告>》、中国证券投资基金业协会(以下简称“中国基金业协会”)颁布的《证券投资基金会计核算业务指引》、《泰达宏利睿智稳健灵活配置混合型证券投资基金基金合同》和在财务报表附注7.4.4所列示的中国证监会、中国基金业协会发布的有关规定及允许的基金行业实务操作编制。

本财务报表以持续经营为基础编制。

7.4.3 遵循企业会计准则及其他有关规定的声明

本基金 2022 年度财务报表符合企业会计准则的要求，真实、完整地反映了本基金 2022 年 12 月 31 日的财务状况以及 2022 年度的经营成果和净资产变动情况等有关信息。

7.4.4 重要会计政策和会计估计

7.4.4.1 会计年度

本基金会计年度为公历 1 月 1 日起至 12 月 31 日止。

7.4.4.2 记账本位币

本基金的记账本位币为人民币。

7.4.4.3 金融资产和金融负债的分类

金融工具，是指形成一方的金融资产并形成其他方的金融负债或权益工具的合同。当本基金成为金融工具合同的一方时，确认相关的金融资产或金融负债。

(1) 金融资产

金融资产于初始确认时分类为：以摊余成本计量的金融资产、以公允价值计量且其变动计入其他综合收益的金融资产及以公允价值计量且其变动计入当期损益的金融资产。金融资产的分类取决于本基金管理金融资产的业务模式和金融资产的合同现金流量特征。本基金现无金融资产分类为以公允价值计量且其变动计入其他综合收益的金融资产。

债务工具

本基金持有的债务工具是指从发行方角度分析符合金融负债定义的工具，分别采用以下两种方式进行计量：

以摊余成本计量：

本基金管理以摊余成本计量的金融资产的业务模式为以收取合同现金流量为目标，且以摊余成本计量的金融资产的合同现金流量特征与基本借贷安排相一致，即在特定日期产生的现金流量，仅为对本金和以未偿付本金金额为基础的利息的支付。本基金持有的以摊余成本计量的金融资产主要为银行存款和其他各类应收款项等。

以公允价值计量且其变动计入当期损益：

本基金将持有的未划分为以摊余成本计量的债务工具，以公允价值计量且其变动计入当期损益。本基金持有的以公允价值计量且其变动计入当期损益的金融资产主要为，在资产负债表中以交易性金融资产列示。

权益工具

权益工具是指从发行方角度分析符合权益定义的工具。本基金将对其没有控制、共同控制和重大影响的权益工具(主要为股票投资)按照公允价值计量且其变动计入当期损益,在资产负债表中列示为交易性金融资产。

(2) 金融负债

金融负债于初始确认时分类为以摊余成本计量的金融负债和以公允价值计量且其变动计入当期损益的金融负债。本基金目前暂无金融负债分类为以公允价值计量且其变动计入当期损益的金融负债。本基金持有的以摊余成本计量的金融负债包括其他各类应付款项等。

7.4.4.4 金融资产和金融负债的初始确认、后续计量和终止确认

金融资产或金融负债在初始确认时以公允价值计量。对于以公允价值计量且其变动计入当期损益的金融资产和金融负债,相关交易费用计入当期损益。对于其他类别的金融资产和金融负债,相关交易费用计入初始确认金额。对于以公允价值计量且其变动计入当期损益的金融资产,按照公允价值进行后续计量;对于应收款项和其他金融负债采用实际利率法,以摊余成本进行后续计量。本基金对于以摊余成本计量的金融资产,以预期信用损失为基础确认损失准备。本基金考虑有关过去事项、当前状况以及对未来经济状况的预测等合理且有依据的信息,以发生违约的风险为权重,计算合同应收的现金流量与预期能收到的现金流量之间差额的现值的概率加权金额,确认预期信用损失。于每个资产负债表日,本基金对于处于不同阶段的金融工具的预期信用损失分别进行计量。金融工具自初始确认后信用风险未显著增加的,处于第一阶段,本基金按照未来 12 个月内的预期信用损失计量损失准备;金融工具自初始确认后信用风险已显著增加但尚未发生信用减值的,处于第二阶段,本基金按照该工具整个存续期的预期信用损失计量损失准备;金融工具自初始确认后已经发生信用减值的,处于第三阶段,本基金按照该工具整个存续期的预期信用损失计量损失准备。对于在资产负债表日具有较低信用风险的金融工具,本基金假设其信用风险自初始确认后并未显著增加,认定为处于第一阶段的金融工具,按照未来 12 个月内的预期信用损失计量损失准备。本基金对于处于第一阶段和第二阶段的金融工具,按照其未扣除减值准备的账面余额和实际利率计算利息收入。对于处于第三阶段的金融工具,按照其账面余额减已计提减值准备后的摊余成本和实际利率计算利息收入。本基金将计提或转回的损失准备计入当期损益。

金融资产满足下列条件之一的,予以终止确认:(1)收取该金融资产现金流量的合同权利终止;(2)该金融资产已转移,且本基金将金融资产所有权上几乎所有的风险和报酬转移给转入方;或者(3)该金融资产已转移,虽然本基金既没有转移也没有保留金融资产所有权上几乎所有的风险和报酬,但是放弃了对该金融资产控制。金融资产终止确认时,其账面价值与收到的对价的差额,计入当

期损益。当金融负债的现时义务全部或部分已经解除时，终止确认该金融负债或义务已解除的部分。终止确认部分的账面价值与支付的对价之间的差额，计入当期损益。

7.4.4.5 金融资产和金融负债的估值原则

本基金持有的股票投资按如下原则确定公允价值并进行估值：

(1) 存在活跃市场的金融工具按其估值日的市场交易价格确定公允价值；估值日无交易且最近交易日后未发生影响公允价值计量的重大事件的，按最近交易日的市场交易价格确定公允价值。有充足证据表明估值日或最近交易日的市场交易价格不能真实反映公允价值的，应对市场交易价格进行调整，确定公允价值。与上述投资品种相同，但具有不同特征的，应以相同资产或负债的公允价值为基础，并在估值技术中考虑不同特征因素的影响。特征是指对资产出售或使用的限制等，如果该限制是针对资产持有者的，那么在估值技术中不应将该限制作为特征考虑。此外，基金管理人不应考虑因大量持有相关资产或负债所产生的溢价或折价。

(2) 当金融工具不存在活跃市场，采用在当前情况下适用并且有足够可利用数据和其他信息支持的估值技术确定公允价值。采用估值技术时，优先使用可观察输入值，只有在无法取得相关资产或负债可观察输入值或取得不切实可行的情况下，才可以使用不可观察输入值。

(3) 如经济环境发生重大变化或证券发行人发生影响金融工具价格的重大事件，应对估值进行调整并确定公允价值。

7.4.4.6 金融资产和金融负债的抵销

本基金持有的资产和承担的负债基本为金融资产和金融负债。当本基金 1) 具有抵销已确认金额的法定权利且该种法定权利现在是可执行的；且 2) 交易双方准备按净额结算时，金融资产与金融负债按抵销后的净额在资产负债表中列示。

7.4.4.7 实收基金

实收基金为对外发行基金份额所募集的总金额在扣除损益平准金分摊部分后的余额。由于申购和赎回引起的实收基金变动分别于基金申购确认日及基金赎回确认日认列。上述申购和赎回分别包括基金转换所引起的转入基金的实收基金增加和转出基金的实收基金减少。

本基金发行的份额作为可回售工具具备以下特征：(1) 赋予基金份额持有人在基金清算时按比例份额获得该基金净资产的权利，这里所指基金净资产是扣除所有优先于该基金份额对基金资产要求权之后的剩余资产；这里所指按比例份额是清算时将基金的净资产分拆为金额相等的单位，并且将单位金额乘以基金份额持有人所持有的单位数量；(2) 该工具所属的类别次于其他所有工具类别，即本基金份额在归属于该类别前无须转换为另一种工具，且在清算时对基金资产没有优先于其他工具的要求权；(3) 该工具所属的类别中(该类别次于其他所有工具类别)，所有工具具

有相同的特征(例如它们必须都具有可回售特征,并且用于计算回购或赎回价格的公式或其他方法都相同);(4)除了发行方应当以现金或其他金融资产回购或赎回该基金份额的合同义务外,该工具不满足金融负债定义中的任何其他特征;(5)该工具在存续期内的预计现金流量总额,应当实质上基于该基金存续期内基金的损益、已确认净资产的变动、已确认和未确认净资产的公允价值变动(不包括本基金的任何影响)。

可回售工具,是指根据合同约定,持有方有权将该工具回售给发行方以获取现金或其他金融资产的权利,或者在未来某一不确定事项发生或者持有方死亡或退休时,自动回售给发行方的金融工具。

本基金没有同时具备下列特征的其他金融工具或合同:(1)现金流量总额实质上基于基金的损益、已确认净资产的变动、已确认和未确认净资产的公允价值变动(不包括该基金或合同的任何影响);(2)实质上限制或固定了上述工具持有方所获得的剩余回报。

本基金将实收基金分类为权益工具,列报于净资产。

7.4.4.8 损益平准金

损益平准金包括已实现平准金和未实现平准金。已实现平准金指在申购或赎回基金份额时,申购或赎回款项中包含的按累计未分配的已实现损益占基金净资产比例计算的金额。未实现平准金指在申购或赎回基金份额时,申购或赎回款项中包含的按累计未实现损益占基金净资产比例计算的金额。损益平准金于基金申购确认日或基金赎回确认日认列,并于期末全额转入未分配利润/(累计亏损)。

7.4.4.9 收入/(损失)的确认和计量

股票投资在持有期间应取得的现金股利扣除由上市公司代扣代缴的个人所得税后的净额确认为投资收益。债券投资在持有期间应取得的按票面利率或者发行价计算的利息扣除在适用情况下由债券发行企业代扣代缴的个人所得税及由基金管理人缴纳的增值税后的净额确认为投资收益。

以公允价值计量且其变动计入当期损益的金融资产在持有期间的公允价值变动确认为公允价值变动损益;于处置时,其处置价格与初始确认金额之间的差额扣除相关交易费用后的净额确认为投资收益,其中包括从公允价值变动损益结转的公允价值累计变动额。

应收款项在持有期间确认的利息收入按实际利率法计算,实际利率法与直线法差异较小的则按直线法计算。

7.4.4.10 费用的确认和计量

本基金的管理人报酬、托管费和销售服务费在费用涵盖期间按基金合同约定的费率和计算方法确认。

以摊余成本计量的金融负债在持有期间确认的利息支出按实际利率法计算，实际利率法与直线法差异较小的则按直线法计算。

7.4.4.11 基金的收益分配政策

本基金同一类别的每一基金份额享有同等分配权。本基金收益以现金形式分配，但基金份额持有人可选择现金红利或将现金红利按分红除权日的基金份额净值自动转为基金份额进行再投资。若期末未分配利润中的未实现部分为正数，包括基金经营活动产生的未实现损益以及基金份额交易产生的未实现平准金等，则期末可供分配利润的金额为期末未分配利润中的已实现部分；若期末未分配利润的未实现部分为负数，则期末可供分配利润的金额为期末未分配利润，即已实现部分相抵未实现部分后的余额。

经宣告的拟分配基金收益于分红除权日从净资产转出。

7.4.4.12 分部报告

本基金以内部组织结构、管理要求、内部报告制度为依据确定经营分部，以经营分部为基础确定报告分部并披露分部信息。经营分部是指本基金内同时满足下列条件的组成部分：(1) 该组成部分能够在日常活动中产生收入、发生费用；(2) 本基金的基金管理人能够定期评价该组成部分的经营成果，以决定向其配置资源、评价其业绩；(3) 本基金能够取得该组成部分的财务状况、经营成果和现金流量等有关会计信息。如果两个或多个经营分部具有相似的经济特征，并且满足一定条件的，则合并为一个经营分部。

本基金目前以一个单一的经营分部运作，不需要披露分部信息。

7.4.4.13 其他重要的会计政策和会计估计

根据本基金的估值原则和中国证监会允许的基金行业估值实务操作，本基金确定以下类别股票投资的公允价值时采用的估值方法及其关键假设如下：

(1) 对于证券交易所上市的股票，若出现重大事项停牌或交易不活跃(包括涨跌停时的交易不活跃)等情况，本基金根据中国证监会公告[2017]13号《中国证监会关于证券投资基金估值业务的指导意见》，根据具体情况采用《关于发布中基协(AMAC)基金行业股票估值指数的通知》提供的指数收益法等估值技术进行估值。

(2) 对于在锁定期内的非公开发行股票、首次公开发行股票时公司股东公开发售股份、通过大宗交易取得的带限售期的股票等流通受限股票，根据中国基金业协会中基协发[2017]6号《关于发布〈证券投资基金投资流通受限股票估值指引(试行)〉的通知》之附件《证券投资基金投资流通受限股票估值指引(试行)》(以下简称“指引”)，按估值日在证券交易所上市交易的同一股票的公允价值扣除中证指数有限公司根据指引所独立提供的该流通受限股票剩余限售期对应的流动性

折扣后的价值进行估值。

(3) 对于在证券交易所上市或挂牌转让的固定收益品种(可转换债券除外)及在银行间同业市场交易的固定收益品种, 根据中国证监会公告[2017]13 号《中国证监会关于证券投资基金估值业务的指导意见》及《中国证券投资基金业协会估值核算工作小组关于 2015 年 1 季度固定收益品种的估值处理标准》采用估值技术确定公允价值。本基金持有的证券交易所上市或挂牌转让的固定收益品种(可转换债券除外), 按照中证指数有限公司所独立提供的估值结果确定公允价值。本基金持有的银行间同业市场固定收益品种按照中债金融估值中心有限公司所独立提供的估值结果确定公允价值。

7.4.5 会计政策和会计估计变更以及差错更正的说明

7.4.5.1 会计政策变更的说明

财政部于 2017 年颁布了修订后的《企业会计准则第 22 号——金融工具确认和计量》、《企业会计准则第 23 号——金融资产转移》、《企业会计准则第 24 号——套期会计》及《企业会计准则第 37 号——金融工具列报》(以下合称“新金融工具准则”), 财政部、中国银行保险监督管理委员会于 2020 年 12 月 30 日发布了《关于进一步贯彻落实新金融工具相关会计准则的通知》, 公募证券投资基金自 2022 年 1 月 1 日起执行新金融工具准则。此外, 财政部于 2022 年颁布了《关于印发《资产管理产品相关会计处理规定》的通知》(财会[2022]14 号), 中国证监会于 2022 年颁布了修订后的《证券投资基金信息披露 XBRL 模板第 3 号<年度报告和中期报告>》, 本基金的基金管理人已采用上述准则及通知编制本基金 2022 年度财务报表时, 对本基金财务报表的影响列示如下:

(a) 金融工具

根据新金融工具准则的相关规定, 本基金对于首次执行该准则的累积影响数调整 2022 年年初留存收益以及财务报表其他相关项目金额, 2021 年度的比较财务报表未重列。于 2021 年 12 月 31 日及 2022 年 1 月 1 日, 本基金均没有指定为以公允价值计量且其变动计入当期损益的金融资产。

(i) 于 2022 年 1 月 1 日, 本财务报表中金融资产和金融负债按照原金融工具准则和新金融工具准则的规定进行分类和计量的结果如下:

原金融工具准则下以摊余成本计量的金融资产为银行存款、结算备付金、存出保证金、应收利息和应收申购款, 金额分别为 32,824,249.94 元、370,954.94 元、26,922.37 元、2,496.10 元和 6,382,682.57 元。新金融工具准则下以摊余成本计量的金融资产为银行存款、结算备付金、存出保证金、其他资产-应收利息和应收申购款, 金额分别为 32,826,166.87 元、371,121.94 元、26,934.57 元、0.00 元和 6,383,082.54 元。

原金融工具准则下以公允价值计量且其变动计入当期损益计量的金融资产为交易性金融资产，金额为 87,872,163.40 元。新金融工具准则下以公允价值计量且其变动计入当期损益计量的金融资产为交易性金融资产，金额为 87,872,163.40 元。

原金融工具准则下以摊余成本计量的金融负债为应付证券清算款、应付赎回款、应付管理人报酬、应付托管费、应付销售服务费、应付交易费用和其他负债-其他应付款，金额分别为 7,356,847.08 元、15,561.60 元、91,872.34 元、15,312.06 元、2,670.33 元、145,714.50 元和 11.91 元。新金融工具准则下以摊余成本计量的金融负债为应付清算款、应付赎回款、应付管理人报酬、应付托管费、应付销售服务费、其他负债-应付交易费用和其他负债-其他应付款，金额分别为 7,356,847.08 元、15,561.60 元、91,872.34 元、15,312.06 元、2,670.33 元、145,714.50 元和 11.91 元。

(ii) 于 2021 年 12 月 31 日，本基金持有的“银行存款”、“结算备付金”、“存出保证金”、“交易性金融资产”、“买入返售金融资产”、“卖出回购金融资产款”等对应的应计利息余额均列示在“应收利息”或“应付利息”科目中。于 2022 年 1 月 1 日，本基金根据新金融工具准则下的计量类别，将上述应计利息分别转入“银行存款”、“结算备付金”、“存出保证金”、“交易性金融资产”、“买入返售金融资产”、“卖出回购金融资产款”等科目项下列示，无期初留存收益影响。

(b) 《资产管理产品相关会计处理规定》

根据《资产管理产品相关会计处理规定》，本基金的基金管理人在编制本财务报表时调整了部分财务报表科目的列报和披露，这些调整未对本基金财务报表产生重大影响。

7.4.5.2 会计估计变更的说明

本基金本报告期未发生会计估计变更。

7.4.5.3 差错更正的说明

本基金在本报告期间无须说明的会计差错更正。

7.4.6 税项

根据财政部、国家税务总局财税[2002]128 号《关于开放式证券投资基金有关税收问题的通知》、财税[2008]1 号《关于企业所得税若干优惠政策的通知》、财税[2012]85 号《关于实施上市公司股息红利差别化个人所得税政策有关问题的通知》、财税[2015]101 号《关于上市公司股息红利差别化个人所得税政策有关问题的通知》、财税[2016]36 号《关于全面推开营业税改征增值税试点的通知》、财税[2016]46 号《关于进一步明确全面推开营改增试点金融业有关政策的通知》、财税[2016]70 号《关于金融机构同业往来等增值税政策的补充通知》、财税[2016]140 号

《关于明确金融房地产开发教育辅助服务等增值税政策的通知》、财税[2017]2号《关于资管产品增值税政策有关问题的补充通知》、财税[2017]56号《关于资管产品增值税有关问题的通知》、财税[2017]90号《关于租入固定资产进项税额抵扣等增值税政策的通知》及其他相关财税法规和实务操作，主要税项列示如下：

(1) 资管产品运营过程中发生的增值税应税行为，以资管产品管理人为增值税纳税人。资管产品管理人运营资管产品过程中发生的增值税应税行为，暂适用简易计税方法，按照3%的征收率缴纳增值税。

对证券投资基金管理人运用基金买卖股票的转让收入免征增值税。资管产品管理人运营资管产品提供的贷款服务，以产生的利息及利息性质的收入为销售额。

(2) 对基金从证券市场中取得的收入，包括买卖股票的差价收入，股票的股息、红利收入及其他收入，暂不征收企业所得税。

(3) 对基金从上市公司取得的股息红利所得，持股期限在1个月以内(含1个月)的，其股息红利所得全额计入应纳税所得额；持股期限在1个月以上至1年(含1年)的，暂减按50%计入应纳税所得额；持股期限超过1年的，暂免征收个人所得税。对基金持有的上市公司限售股，解禁后取得的股息、红利收入，按照上述规定计算纳税，持股时间自解禁日起计算；解禁前取得的股息、红利收入继续暂减按50%计入应纳税所得额。上述所得统一适用20%的税率计征个人所得税。

(4) 基金卖出股票按0.1%的税率缴纳股票交易印花税，买入股票不征收股票交易印花税。

(5) 本基金的城市维护建设税、教育费附加和地方教育附加等税费按照实际缴纳增值税额的适用比例计算缴纳。

7.4.7 重要财务报表项目的说明

7.4.7.1 银行存款

单位：人民币元

项目	本期末 2022年12月31日	上年度末 2021年12月31日
活期存款	253,442,929.78	32,824,249.94
等于：本金	253,416,590.61	32,824,249.94
加：应计利息	26,339.17	-
减：坏账准备	-	-
定期存款	-	-
等于：本金	-	-
加：应计利息	-	-
减：坏账准备	-	-
其中：存款期限1个月以内	-	-
存款期限1-3个月	-	-

存款期限 3 个月以上	-	-
其他存款	-	-
等于：本金	-	-
加：应计利息	-	-
减：坏账准备	-	-
合计	253,442,929.78	32,824,249.94

7.4.7.2 交易性金融资产

单位：人民币元

项目	本期末 2022 年 12 月 31 日			
	成本	应计利息	公允价值	公允价值变动
股票	1,341,246,131.64	-	1,259,145,229.49	-82,100,902.15
贵金属投资-金交所黄金合约	-	-	-	-
债券	交易所市场	-	-	-
	银行间市场	-	-	-
	合计	-	-	-
资产支持证券	-	-	-	-
基金	-	-	-	-
其他	-	-	-	-
合计	1,341,246,131.64	-	1,259,145,229.49	-82,100,902.15
项目	上年度末 2021 年 12 月 31 日			
	成本	应计利息	公允价值	公允价值变动
股票	84,710,058.39	-	87,872,163.40	3,162,105.01
贵金属投资-金交所黄金合约	-	-	-	-
债券	交易所市场	-	-	-
	银行间市场	-	-	-
	合计	-	-	-
资产支持证券	-	-	-	-
基金	-	-	-	-
其他	-	-	-	-
合计	84,710,058.39	-	87,872,163.40	3,162,105.01

7.4.7.3 衍生金融资产/负债

7.4.7.3.1 衍生金融资产/负债期末余额

本基金本报告期末及上年度末均未持有衍生金融资产/负债。

7.4.7.3.2 期末基金持有的期货合约情况

本基金本报告期末及上年度末均未持有期货合约。

7.4.7.3.3 期末基金持有的黄金衍生品情况

本基金本报告期末及上年度末均未持有黄金衍生品。

7.4.7.4 买入返售金融资产

7.4.7.4.1 各项买入返售金融资产期末余额

本基金本报告期末及上年度末均未持有买入返售金融资产。

7.4.7.4.2 期末买断式逆回购交易中取得的债券

本基金本报告期末及上年度末均未持有从买断式逆回购交易中取得的债券。

7.4.7.4.3 按预期信用损失一般模型计提减值准备的说明

无。

7.4.7.5 债权投资

7.4.7.5.1 债权投资情况

本基金本报告期末及上年度末均未持有债权投资。

7.4.7.5.2 债权投资减值准备计提情况

本基金本报告期末及上年度末均未计提债权投资减值准备。

7.4.7.6 其他债权投资

7.4.7.6.1 其他债权投资情况

本基金本报告期末及上年度末均未持有其他债权投资。

7.4.7.6.2 其他债权投资减值准备计提情况

本基金本报告期末及上年度末均未计提其他债权投资减值准备。

7.4.7.7 其他权益工具投资

7.4.7.7.1 其他权益工具投资情况

本基金本报告期末及上年度末均未持有其他权益工具投资。

7.4.7.7.2 报告期末其他权益工具投资情况

本基金本报告期末及上年度末均未持有其他权益工具投资。

7.4.7.8 其他资产

单位：人民币元

项目	本期末 2022 年 12 月 31 日	上年度末 2021 年 12 月 31 日
应收利息	-	2,496.10
其他应收款	-	-

待摊费用	-	-
合计	-	2,496.10

7.4.7.9 其他负债

单位：人民币元

项目	本期末 2022 年 12 月 31 日	上年度末 2021 年 12 月 31 日
应付券商交易单元保证金	-	-
应付赎回费	182.17	11.91
应付证券出借违约金	-	-
应付交易费用	1,305,145.47	145,714.50
其中：交易所市场	1,305,145.47	145,714.50
银行间市场	-	-
应付利息	-	-
预提费用	154,000.00	129,000.00
合计	1,459,327.64	274,726.41

7.4.7.10 实收基金

金额单位：人民币元

泰达睿智稳健混合 A

项目	本期 2022 年 1 月 1 日至 2022 年 12 月 31 日	
	基金份额（份）	账面金额
上年度末	57,803,672.65	57,803,672.65
本期申购	912,408,700.21	912,408,700.21
本期赎回（以“-”号填列）	-55,716,384.60	-55,716,384.60
基金拆分/份额折算前	-	-
基金拆分/份额折算调整	-	-
本期申购	-	-
本期赎回（以“-”号填列）	-	-
本期末	914,495,988.26	914,495,988.26

泰达睿智稳健混合 C

项目	本期 2022 年 1 月 1 日至 2022 年 12 月 31 日	
	基金份额（份）	账面金额
上年度末	17,657,740.59	17,657,740.59
本期申购	700,573,801.74	700,573,801.74
本期赎回（以“-”号填列）	-213,861,280.82	-213,861,280.82
基金拆分/份额折算前	-	-
基金拆分/份额折算调整	-	-
本期申购	-	-
本期赎回（以“-”号填列）	-	-
本期末	504,370,261.51	504,370,261.51

注：若本基金有分红及转换业务，申购含红利再投、转换入份额；赎回含转换出份额。

7.4.7.11 其他综合收益

本基金本报告期末及上年度末均未有其他综合收益。

7.4.7.12 未分配利润

单位：人民币元

泰达睿智稳健混合 A

项目	已实现部分	未实现部分	未分配利润合计
本期期初	39,223,901.12	-6,778,144.27	32,445,756.85
本期利润	-12,367,008.15	-46,635,700.27	-59,002,708.42
本期基金份额交易产生的变动数	429,915,151.44	-156,463,651.70	273,451,499.74
其中：基金申购款	455,237,720.37	-170,173,347.17	285,064,373.20
基金赎回款	-25,322,568.93	13,709,695.47	-11,612,873.46
本期已分配利润	-177,187,190.61	-	-177,187,190.61
本期末	279,584,853.80	-209,877,496.24	69,707,357.56

泰达睿智稳健混合 C

项目	已实现部分	未实现部分	未分配利润合计
本期期初	13,834,217.05	-2,018,907.64	11,815,309.41
本期利润	-417,731.65	-38,627,306.89	-39,045,038.54
本期基金份额交易产生的变动数	252,954,204.36	-85,058,909.60	167,895,294.76
其中：基金申购款	350,138,200.04	-140,398,810.33	209,739,389.71
基金赎回款	-97,183,995.68	55,339,900.73	-41,844,094.95
本期已分配利润	-102,325,346.32	-	-102,325,346.32
本期末	164,045,343.44	-125,705,124.13	38,340,219.31

7.4.7.13 存款利息收入

单位：人民币元

项目	本期 2022年1月1日至2022年12月31日	上年度可比期间 2021年1月1日至2021年12月31日
活期存款利息收入	614,692.44	26,468.94
定期存款利息收入	-	-
其他存款利息收入	-	-
结算备付金利息收入	30,752.08	2,442.15
其他	34,799.12	1,388.02
合计	680,243.64	30,299.11

7.4.7.14 股票投资收益

7.4.7.14.1 股票投资收益项目构成

单位：人民币元

项目	本期 2022年1月1日至2022年12月31日	上年度可比期间 2021年1月1日至2021年12月31日

股票投资收益——买卖 股票差价收入	-3,041,779.42	28,940,809.37
股票投资收益——赎回 差价收入	-	-
股票投资收益——申购 差价收入	-	-
股票投资收益——证券 出借差价收入	-	-
合计	-3,041,779.42	28,940,809.37

7.4.7.14.2 股票投资收益——买卖股票差价收入

单位：人民币元

项目	本期 2022年1月1日至2022年12月31 日	上年度可比期间 2021年1月1日至2021年12 月31日
卖出股票成交总 额	1,848,169,877.07	236,965,573.87
减：卖出股票成本 总额	1,844,324,778.87	208,024,764.50
减：交易费用	6,886,877.62	-
买卖股票差价收 入	-3,041,779.42	28,940,809.37

7.4.7.14.3 股票投资收益——证券出借差价收入

本基金本报告期及上年度可比期间均未有股票投资收益-证券出借差价收入。

7.4.7.15 债券投资收益

7.4.7.15.1 债券投资收益项目构成

本基金本报告期及上年度可比期间均未有债券投资收益。

7.4.7.15.2 债券投资收益——买卖债券差价收入

本基金本报告期及上年度可比期间均未有债券投资收益-买卖债券差价收入。

7.4.7.15.3 债券投资收益——赎回差价收入

本基金本报告期及上年度可比期间均未有债券投资收益-赎回差价收入。

7.4.7.15.4 债券投资收益——申购差价收入

本基金本报告期及上年度可比期间均未有债券投资收益-申购差价收入。

7.4.7.16 资产支持证券投资收益

7.4.7.16.1 资产支持证券投资收益项目构成

本基金本报告期及上年度可比期间均未有资产支持证券投资收益。

7.4.7.16.2 资产支持证券投资收益——买卖资产支持证券差价收入

本基金本报告期及上年度可比期间均未有资产支持证券投资收益-买卖资产支持证券差价收入。

7.4.7.16.3 资产支持证券投资收益——赎回差价收入

本基金本报告期及上年度可比期间均未有资产支持证券投资收益-赎回差价收入。

7.4.7.16.4 资产支持证券投资收益——申购差价收入

本基金本报告期及上年度可比期间均未有资产支持证券投资收益-申购差价收入。

7.4.7.17 贵金属投资收益

7.4.7.17.1 贵金属投资收益项目构成

本基金本报告期及上年度可比期间均未有贵金属投资收益。

7.4.7.17.2 贵金属投资收益——买卖贵金属差价收入

本基金本报告期及上年度可比期间均未有贵金属投资收益-买卖贵金属差价收入。

7.4.7.17.3 贵金属投资收益——赎回差价收入

本基金本报告期及上年度可比期间均未有贵金属投资收益-赎回差价收入。

7.4.7.17.4 贵金属投资收益——申购差价收入

本基金本报告期及上年度可比期间均未有贵金属投资收益-申购差价收入。

7.4.7.18 衍生工具收益

7.4.7.18.1 衍生工具收益——买卖权证差价收入

本基金本报告期及上年度可比期间均未有衍生工具收益-买卖权证差价收入。

7.4.7.18.2 衍生工具收益——其他投资收益

本基金本报告期及上年度可比期间均未有衍生工具收益-其他投资收益。

7.4.7.19 股利收益

单位：人民币元

项目	本期 2022年1月1日至2022年12月 31日	上年度可比期间 2021年1月1日至2021年12月 31日
股票投资产生的股利收益	4,140,979.42	249,096.26
其中：证券出借权益补偿收入	-	-
基金投资产生的股利收益	-	-
合计	4,140,979.42	249,096.26

7.4.7.20 公允价值变动收益

单位：人民币元

项目名称	本期 2022 年 1 月 1 日至 2022 年 12 月 31 日	上年度可比期间 2021 年 1 月 1 日至 2021 年 12 月 31 日
1. 交易性金融资产	-85,263,007.16	-5,347,118.66
股票投资	-85,263,007.16	-5,347,118.66
债券投资	-	-
资产支持证券投资	-	-
基金投资	-	-
贵金属投资	-	-
其他	-	-
2. 衍生工具	-	-
权证投资	-	-
3. 其他	-	-
减：应税金融商品公允价值 变动产生的预估增值税	-	-
合计	-85,263,007.16	-5,347,118.66

7.4.7.21 其他收入

单位：人民币元

项目	本期 2022 年 1 月 1 日至 2022 年 12 月 31 日	上年度可比期间 2021 年 1 月 1 日至 2021 年 12 月 31 日
基金赎回费收入	316,326.56	66,222.31
基金转换费收入	10,552.69	1,363.50
合计	326,879.25	67,585.81

注：1. 本基金的赎回费率按持有期间递减，不低于赎回费总额的 25% 归入基金资产。

2. 本基金的转换费由申购补差费和转出基金的赎回费两部分构成，其中不低于转出基金的赎回费的 25% 归入转出基金的基金资产。

7.4.7.22 信用减值损失

本基金本报告期及上年度可比期间均未有信用减值损失。

7.4.7.23 其他费用

单位：人民币元

项目	本期 2022 年 1 月 1 日至 2022 年 12 月 31 日	上年度可比期间 2021 年 1 月 1 日至 2021 年 12 月 31 日
审计费用	95,000.00	40,000.00
信息披露费	50,000.00	80,000.00
证券出借违约金	-	-
银行费用	5,664.38	2,408.67
账户维护费	36,000.00	45,000.00

其他	1,200.00	1,200.00
持有人大会费用	-	50,000.00
交易费用	-	735,363.86
合计	187,864.38	953,972.53

7.4.8 或有事项、资产负债表日后事项的说明

7.4.8.1 或有事项

截至资产负债表日，本基金并无须作披露的或有事项。

7.4.8.2 资产负债表日后事项

截至本财务报表批准报出日，本基金并无须作披露的资产负债表日后事项。

7.4.9 关联方关系

关联方名称	与本基金的关系
泰达宏利基金管理有限公司	基金管理人、注册登记机构、基金销售机构
中国工商银行股份有限公司(中国工商银行)	基金托管人、基金代销机构
宏利投资管理(香港)有限公司	基金管理人的股东
宏利投资管理(新加坡)私人有限公司	基金管理人的股东

注：1. 下述关联交易均在正常业务范围内按一般商业条款订立。

2. 根据泰达宏利基金管理有限公司于 2022 年 11 月 30 日发布的公告，经泰达宏利基金管理有限公司股东会第七十三次会议决议及中国证监会证监许可[2022]2830 号核准，泰达宏利基金管理有限公司原股东天津市泰达国际控股(集团)有限公司将其持有的泰达宏利基金管理有限公司 51% 股权转让给宏利投资管理(新加坡)私人有限公司。

7.4.10 本报告期及上年度可比期间的关联方交易

7.4.10.1 通过关联方交易单元进行的交易

7.4.10.1.1 股票交易

本基金本报告期及上年度可比期间均未通过关联交易单元进行股票交易。

7.4.10.1.2 债券交易

本基金本报告期及上年度可比期间均未通过关联交易单元进行债券交易。

7.4.10.1.3 债券回购交易

本基金本报告期及上年度可比期间均未通过关联交易单元进行债券回购交易。

7.4.10.1.4 权证交易

本基金本报告期及上年度可比期间均未通过关联交易单元进行权证交易。

7.4.10.1.5 应支付关联方的佣金

本基金本报告期内及上年度可比期间无应支付关联方的佣金。

7.4.10.2 关联方报酬

7.4.10.2.1 基金管理费

单位：人民币元

项目	本期	上年度可比期间
	2022 年 1 月 1 日至 2022 年 12 月 31 日	2021 年 1 月 1 日至 2021 年 12 月 31 日
当期发生的基金应支付的管理费	11,782,414.00	753,771.83
其中：支付销售机构的客户维护费	1,760,829.11	157,929.34

注：支付基金管理人泰达宏利基金管理有限公司的管理人报酬按前一日基金资产净值 1.50% 的年费率计提，逐日累计至每月月底，按月支付。其计算公式为：日管理人报酬=前一日基金资产净值×1.50% / 当年天数。

7.4.10.2.2 基金托管费

单位：人民币元

项目	本期	上年度可比期间
	2022 年 1 月 1 日至 2022 年 12 月 31 日	2021 年 1 月 1 日至 2021 年 12 月 31 日
当期发生的基金应支付的托管费	1,963,735.64	125,628.72

注：支付基金托管人中国工商银行的托管费按前一日基金资产净值 0.25% 的年费率计提，逐日累计至每月月底，按月支付。其计算公式为：日托管费=前一日基金资产净值×0.25%/当年天数。

7.4.10.2.3 销售服务费

单位：人民币元

获得销售服务费的各关联方名称	本期		
	2022 年 1 月 1 日至 2022 年 12 月 31 日		
	当期发生的基金应支付的销售服务费		
	泰达睿智稳健混合 A	泰达睿智稳健混合 C	合计
泰达宏利基金管理有限公司	-	385,656.62	385,656.62
合计	-	385,656.62	385,656.62
获得销售服务费的各关联方名称	上年度可比期间		
	2021 年 1 月 1 日至 2021 年 12 月 31 日		
	当期发生的基金应支付的销售服务费		
	泰达睿智稳健混合 A	泰达睿智稳健混合 C	合计
泰达宏利基金管理有限公司	-	110.44	110.44
合计	-	110.44	110.44

注：支付基金销售机构的销售服务费按 C 类基金份额前一日基金资产净值 0.30% 的年费率计提，逐日累计至每月月底，按月支付给泰达宏利基金管理有限公司，再由泰达宏利基金管理有限公司

计算并支付给各基金销售机构。其计算公式为：

$$\text{日 C 类基金份额销售服务费} = \text{前一日 C 类基金份额的基金资产净值} \times 0.30\% / \text{当年天数}。$$

7.4.10.3 与关联方进行银行间同业市场的债券(含回购)交易

本基金本报告期内及上年度可比期间无与关联方进行银行间同业市场债券(含回购)的交易。

7.4.10.4 报告期内转融通证券出借业务发生重大关联交易事项的说明

7.4.10.4.1 与关联方通过约定申报方式进行的适用固定期限费率的证券出借业务的情况

本基金本报告期及上年度可比期间均无与关联方通过约定申报方式进行的适用固定期限费率的证券出借业务。

7.4.10.4.2 与关联方通过约定申报方式进行的适用市场化期限费率的证券出借业务的情况

本基金本报告期及上年度可比期间无与关联方通过约定申报方式进行的适用市场化期限费率的证券出借业务的情况。

7.4.10.5 各关联方投资本基金的情况

7.4.10.5.1 报告期内基金管理人运用固有资金投资本基金的情况

本基金的管理人在本报告期内及上年度可比期间内均未运用固有资金投资本基金。

7.4.10.5.2 报告期末除基金管理人之外的其他关联方投资本基金的情况

本基金除基金管理人之外的其他关联方在本报告期末及上年度末均未持有本基金。

7.4.10.6 由关联方保管的银行存款余额及当期产生的利息收入

单位：人民币元

关联方名称	本期 2022年1月1日至2022年12月31日		上年度可比期间 2021年1月1日至2021年12月31日	
	期末余额	当期利息收入	期末余额	当期利息收入
中国工商银行	253,442,929.78	614,692.44	32,824,249.94	26,468.94

注：本基金的银行存款由基金托管人中国工商银行保管，按约定利率计息。

7.4.10.7 本基金在承销期内参与关联方承销证券的情况

本基金本报告期内及上年度可比期间无在承销期内参与关联方承销证券的情况。

7.4.10.8 其他关联交易事项的说明

本基金本报告期内及上年度可比期间无其他关联交易事项。

7.4.11 利润分配情况

单位：人民币元

泰达睿智稳健混合 A								
序号	权益登记日	除息日		每 10 份基金份额分红数	现金形式发放总额	再投资形式发放总额	本期利润分配合计	备注
		场内	场外					
1	2022 年 1 月 20 日	-	2022 年 1 月 20 日	1.0000	3,330,399.17	4,684,425.03	8,014,824.20	-
2	2022 年 4 月 22 日	-	2022 年 4 月 22 日	0.0010	6,300.56	8,686.92	14,987.48	-
3	2022 年 7 月 20 日	-	2022 年 7 月 20 日	1.0000	9,712,617.23	10,364,999.47	20,077,616.70	-
4	2022 年 10 月 26 日	-	2022 年 10 月 26 日	1.7500	115,097,923.11	33,981,839.12	149,079,762.23	-
合计	-	-	-	3.7510	128,147,240.07	49,039,950.54	177,187,190.61	-
泰达睿智稳健混合 C								
序号	权益登记日	除息日		每 10 份基金份额分红数	现金形式发放总额	再投资形式发放总额	本期利润分配合计	备注
		场内	场外					
1	2022 年 1 月 20 日	-	2022 年 1 月 20 日	1.0000	1,645,597.68	2,511,661.51	4,157,259.19	-
2	2022 年 4 月 22 日	-	2022 年 4 月 22 日	1.0000	3,896,442.34	6,070,663.34	9,967,105.68	-
3	2022 年 7 月 20 日	-	2022 年 7 月 20 日	1.0000	4,856,116.04	8,537,890.24	13,394,006.28	-
4	2022 年 10 月 26 日	-	2022 年 10 月 26 日	1.5190	53,146,280.61	21,660,694.56	74,806,975.17	-
合计	-	-	-	4.5190	63,544,436.67	38,780,909.65	102,325,346.32	-

7.4.12 期末（2022 年 12 月 31 日）本基金持有的流通受限证券

7.4.12.1 因认购新发/增发证券而于期末持有的流通受限证券

金额单位：人民币元

7.4.12.1.1 受限证券类别：股票										
证券代码	证券名称	成功认购日	受限期	流通受限类型	认购价格	期末估值单价	数量（单位：股）	期末成本总额	期末估值总额	备注
688432	有研硅	2022 年 11 月 3 日	6 个月	新股流通受限	9.91	11.24	20,044	198,636.04	225,294.56	-
688137	近	2022	6 个月	新股	106.19	69.50	2,588	274,819.72	179,866.00	-

	岸蛋白	2022年9月22日		流通受限						
688205	德科立	2022年8月2日	6个月	新股流通受限	48.51	48.98	3,446	167,165.46	168,785.08	-
688184	帕瓦股份	2022年9月9日	6个月	新股流通受限	51.88	33.82	4,358	226,093.04	147,387.56	-
688496	清越科技	2022年12月21日	6个月	新股流通受限	9.16	8.65	12,000	109,920.00	103,800.00	-
688244	永信至诚	2022年10月12日	6个月	新股流通受限	49.19	50.14	1,506	74,080.14	75,510.84	-
301327	华宝新能	2022年9月8日	6个月	新股流通受限	237.50	176.97	242	57,475.00	42,826.74	-
301367	怡和嘉业	2022年10月21日	6个月	新股流通受限	119.88	175.78	223	26,733.24	39,198.94	-
301175	中科环保	2022年6月30日	6个月	新股流通受限	3.82	6.01	5,674	21,674.68	34,100.74	-
301165	锐捷网络	2022年11月14日	6个月	新股流通受限	32.38	31.61	1,077	34,873.26	34,043.97	-
301269	华大九天	2022年7月21日	6个月	新股流通受限	32.69	87.94	337	11,016.53	29,635.78	-
301356	天振股份	2022年11月3日	6个月	新股流通受限	63.00	43.33	614	38,682.00	26,604.62	-
301095	广	2022	6个月	新股	58.00	86.49	302	17,516.00	26,119.98	-

	立微	年 7 月 28 日		流通受限						
301308	江波龙	2022 年 7 月 27 日	6 个月	新股流通受限	55.67	56.72	447	24,884.49	25,353.84	-
301389	隆扬电子	2022 年 10 月 18 日	6 个月	新股流通受限	22.50	17.16	1,269	28,552.50	21,776.04	-
301391	卡莱特	2022 年 11 月 24 日	6 个月	新股流通受限	96.00	80.97	247	23,712.00	19,999.59	-
301152	天力锂能	2022 年 8 月 19 日	6 个月	新股流通受限	57.00	46.64	428	24,396.00	19,961.92	-
301195	北路智控	2022 年 7 月 25 日	6 个月	新股流通受限	71.17	73.04	245	17,436.65	17,894.80	-
301330	熵基科技	2022 年 8 月 10 日	6 个月	新股流通受限	43.32	31.31	549	23,782.68	17,189.19	-
301363	美好医疗	2022 年 9 月 28 日	6 个月	新股流通受限	30.66	37.85	445	13,643.70	16,843.25	-
301115	建科股份	2022 年 8 月 23 日	6 个月	新股流通受限	42.05	24.04	685	28,804.25	16,467.40	-
301296	新巨丰	2022 年 8 月 26 日	6 个月	新股流通受限	18.19	14.90	1,042	18,953.98	15,525.80	-
301223	中荣股份	2022 年 10 月 13 日	6 个月	新股流通受限	26.28	18.13	815	21,418.20	14,775.95	-
301328	维	2022	6 个月	新股	78.80	76.96	191	15,050.80	14,699.36	-

	峰电子	年 8 月 30 日		流通受限						
301121	紫建电子	2022 年 8 月 1 日	6 个月	新股流通受限	61.07	49.77	290	17,710.30	14,433.30	-
301335	天元宠物	2022 年 11 月 11 日	6 个月	新股流通受限	49.98	33.82	420	20,991.60	14,204.40	-
301139	元道通信	2022 年 6 月 30 日	6 个月	新股流通受限	38.46	25.31	549	21,114.54	13,895.19	-
301377	鼎泰高科	2022 年 11 月 11 日	6 个月	新股流通受限	22.88	17.63	770	17,617.60	13,575.10	-
301297	富乐德	2022 年 12 月 23 日	6 个月	新股流通受限	8.48	12.99	1,015	8,607.20	13,184.85	-
301230	泓博医药	2022 年 10 月 21 日	6 个月	新股流通受限	40.00	48.32	269	10,760.00	12,998.08	-
301338	凯格精机	2022 年 8 月 8 日	6 个月	新股流通受限	46.33	48.99	257	11,906.81	12,590.43	-
301280	珠城科技	2022 年 12 月 19 日	6 个月	新股流通受限	67.40	44.80	279	18,804.60	12,499.20	-
301365	矩阵股份	2022 年 11 月 14 日	6 个月	新股流通受限	34.72	23.87	516	17,915.52	12,316.92	-
301366	一博科技	2022 年 9 月 19 日	6 个月	新股流通受限	65.35	45.09	268	17,513.80	12,084.12	-
301290	东	2022	6 个月	新股	44.09	35.13	330	14,549.70	11,592.90	-

	星医疗	年 11 月 23 日		流通受限						
301132	满坤科技	2022 年 8 月 3 日	6 个月	新股流通受限	26.80	24.48	468	12,542.40	11,456.64	-
301379	天山电子	2022 年 10 月 19 日	6 个月	新股流通受限	31.51	24.63	449	14,147.99	11,058.87	-
301282	金禄电子	2022 年 8 月 18 日	6 个月	新股流通受限	30.38	25.25	434	13,184.92	10,958.50	-
301361	众智科技	2022 年 11 月 8 日	6 个月	新股流通受限	26.44	20.96	517	13,669.48	10,836.32	-
301306	西测测试	2022 年 7 月 19 日	6 个月	新股流通受限	43.23	42.29	255	11,023.65	10,783.95	-
301273	瑞晨环保	2022 年 10 月 11 日	6 个月	新股流通受限	37.89	37.79	277	10,495.53	10,467.83	-
301176	逸豪新材	2022 年 9 月 21 日	6 个月	新股流通受限	23.88	16.89	544	12,990.72	9,188.16	-
301227	森鹰窗业	2022 年 9 月 16 日	6 个月	新股流通受限	38.25	29.49	284	10,863.00	8,375.16	-
301161	唯万密封	2022 年 9 月 6 日	6 个月	新股流通受限	18.66	21.73	346	6,456.36	7,518.58	-
301313	凡拓数创	2022 年 9 月 22 日	6 个月	新股流通受限	25.25	29.14	247	6,236.75	7,197.58	-
301285	鸿	2022	6 个月	新股	14.60	12.60	565	8,249.00	7,119.00	-

	日达	年 9 月 21 日		流通受限						
301276	嘉曼服饰	2022 年 9 月 1 日	6 个月	新股流通受限	40.66	22.61	303	12,319.98	6,850.83	-
301359	东南电子	2022 年 11 月 2 日	6 个月	新股流通受限	20.84	19.90	328	6,835.52	6,527.20	-
301368	丰立智能	2022 年 12 月 7 日	6 个月	新股流通受限	22.33	18.52	337	7,525.21	6,241.24	-
301300	远翔新材	2022 年 8 月 9 日	6 个月	新股流通受限	36.15	29.37	211	7,627.65	6,197.07	-
301319	唯特偶	2022 年 9 月 22 日	6 个月	新股流通受限	47.75	53.27	115	5,491.25	6,126.05	-
301309	万得凯	2022 年 9 月 8 日	6 个月	新股流通受限	39.00	24.46	228	8,892.00	5,576.88	-
301233	盛帮股份	2022 年 6 月 24 日	6 个月	新股流通受限	41.52	34.30	158	6,560.16	5,419.40	-
301316	慧博云通	2022 年 9 月 29 日	6 个月	新股流通受限	7.60	14.32	359	2,728.40	5,140.88	-

注：1. 根据《上海证券交易所科创板股票公开发行自律委员会促进科创板初期企业平稳发行行业倡导建议》，本基金获配的科创板股票如经抽签方式确定需要锁定的，锁定期限为自发行人股票上市之日起 6 个月。根据《上海证券交易所科创板上市公司股东以向特定机构投资者询价转让和配售方式减持股份实施细则》，基金通过询价转让受让的股份，在受让后 6 个月内不得转让。

2. 根据《深圳证券交易所创业板首次公开发行证券发行与承销业务实施细则》，发行人和主承销商可以采用摇号限售方式或比例限售方式，安排基金通过网下发行获配的部分创业板股票设置

不低于 6 个月的限售期。

3. 基金可使用以基金名义开设的股票账户，选择网上或者网下一种方式进行新股申购。其中基金参与网下申购获得的新股或作为战略投资者参与配售获得的新股，在新股上市后的约定期限内不能自由转让；基金参与网上申购获配的新股，从新股获配日至新股上市日之间不能自由转让。

4. “新股流通受限受限期”指新股上市日至受限期结束日；“新股未上市受限期”指新股成功认购日至新股上市日。

7.4.12.2 期末持有的暂时停牌等流通受限股票

本基金本报告期末未持有暂时停牌等流通受限股票。

7.4.12.3 期末债券正回购交易中作为抵押的债券

7.4.12.3.1 银行间市场债券正回购

本基金本报告期末无银行间市场债券正回购余额。

7.4.12.3.2 交易所市场债券正回购

本基金本报告期末无交易所市场债券正回购余额。

7.4.12.4 期末参与转融通证券出借业务的证券

本基金本报告期末未持有参与转融通证券出借业务的证券。

7.4.13 金融工具风险及管理

本基金是混合型基金，具有较高预期风险、较高预期收益的特征，其预期风险和预期收益低于股票型基金、高于债券型基金和货币市场基金。本基金投资的金融工具主要包括股票投资、债券投资、货币市场工具投资等。本基金在日常经营活动中面临的与这些金融工具相关的风险主要包括信用风险、流动性风险及市场风险。本基金的基金管理人从事风险管理的主要目标是通过现代风险模型技术进行基金风险预算，在严控本基金下行风险的前提下，灵活运用多种投资策略，力争实现基金资产的长期稳健增值。

7.4.13.1 风险管理政策和组织架构

本基金的基金管理人奉行全面风险管理体系的建设，建立了以风险控制委员会为核心的、由督察长、风险控制委员会、风险管理部和相关业务部门构成的风险管理架构体系。本基金的基金管理人在董事会下设立风险控制委员会，负责制定风险管理的宏观政策，审议通过风险控制的总体措施等；在管理层层面设立风险控制委员会，讨论和制定公司日常经营过程中风险防范和控制措施；在业务操作层面风险管理职责主要由风险管理部负责，协调并与各部门合作完成运作风险管理以及进行投资风险分析与绩效评估。

本基金的基金管理人对于金融工具的风险管理方法主要是通过定性分析和定量分析的方法去

估测各种风险产生的可能损失。从定性分析的角度出发，判断风险损失的严重程度和出现同类风险损失的频度。而从定量分析的角度出发，根据本基金的投资目标，结合基金资产所运用金融工具特征通过特定的风险量化指标、模型，日常的量化报告，确定风险损失的限度和相应置信程度，及时可靠地对各种风险进行监督、检查和评估，并通过相应决策，将风险控制可在可承受的范围内。

7.4.13.2 信用风险

信用风险是指基金在交易过程中因交易对手未履行合约责任，或者基金所投资证券之发行人出现违约、拒绝支付到期本息等情况，导致基金资产损失和收益变化的风险。

本基金的基金管理人在交易前对交易对手的资信状况进行了充分的评估。本基金的银行存款存放在本基金的托管行中国工商银行，因而与银行存款相关的信用风险不重大。本基金在交易所进行的交易均以中国证券登记结算有限责任公司为交易对手完成证券交收和款项清算，因此违约风险可能性很小；在银行间同业市场进行交易前均对交易对手进行信用评估并对证券交割方式进行限制以控制相应的信用风险。

本基金的基金管理人建立了信用风险管理流程，通过对投资品种信用等级评估来控制证券发行人的信用风险，且通过分散化投资以分散信用风险。

于 2022 年 12 月 31 日，本基金未持有债券投资、资产支持证券投资 and 同业存单投资 (2021 年 12 月 31 日：同)。

7.4.13.3 流动性风险

流动性风险是指基金在履行与金融负债有关的义务时遇到资金短缺的风险。本基金的流动性风险一方面来自于基金份额持有人可随时要求赎回其持有的基金份额，另一方面来自于投资品种所处的交易市场不活跃而带来的变现困难或因投资集中而无法在市场出现剧烈波动的情况下以合理的价格变现。

针对兑付赎回资金的流动性风险，本基金的基金管理人每日对本基金的申购赎回情况进行严密监控并预测流动性需求，保持基金投资组合中的可用现金头寸与之相匹配。本基金的基金管理人在基金合同中设计了巨额赎回条款，约定在非常情况下赎回申请的处理方式，控制因开放申购赎回模式带来的流动性风险，有效保障基金持有人利益。

于 2022 年 12 月 31 日，除附注 7.4.12.3 中列示的卖出回购金融资产款余额将在一个月以内到期且计息 (该利息金额不重大) 外，本基金所承担的其他金融负债的合同约定到期日均为一个月以内且不计息，可赎回基金份额净值 (净资产) 无固定到期日且不计息，因此账面余额约为未折现的合约到期现金流量。

7.4.13.3.1 报告期内本基金组合资产的流动性风险分析

本基金的基金管理人在基金运作过程中严格按照《公开募集证券投资基金运作管理办法》及《公开募集开放式证券投资基金流动性风险管理规定》等法规的要求对本基金组合资产的流动性风险进行管理，通过独立的风险管理部门对本基金的组合持仓集中度指标、流通受限制的投资品种比例以及组合在短期内变现能力的综合指标等流动性指标进行持续的监测和分析。

本基金投资于一家公司发行的证券市值不超过基金资产净值的 10%，且本基金与由本基金的基金管理人管理的其他基金共同持有一家发行的证券不得超过该证券的 10%。本基金与由本基金的基金管理人管理的其他开放式基金共同持有一家上市公司发行的可流通股票不得超过该上市公司可流通股票的 15%，本基金与由本基金的基金管理人管理的全部投资组合持有一家上市公司发行的可流通股票，不得超过该上市公司可流通股票的 30%（完全按照有关指数构成比例进行证券投资的开放式基金及中国证监会认定的特殊投资组合不受上述比例限制）。

本基金所持部分证券在证券交易所上市，其余亦可在银行间同业市场交易，部分基金资产流通暂时受限制不能自由转让的情况参见附注 7.4.12。此外，本基金可通过卖出回购金融资产方式借入短期资金应对流动性需求，其上限一般不超过基金持有的债券投资的公允价值。本基金主动投资于流动性受限资产的市值合计不得超过基金资产净值的 15%。

本基金的基金管理人每日对基金组合资产中 7 个工作日可变现资产的可变现价值进行审慎评估与测算，确保每日确认的净赎回申请不得超过 7 个工作日可变现资产的可变现价值。

同时，本基金的基金管理人通过合理分散逆回购交易的到期日与交易对手的集中度；按照穿透原则对交易对手的财务状况、偿付能力及杠杆水平等进行必要的尽职调查与严格的准入管理，以及对不同的交易对手实施交易额度管理并进行动态调整等措施严格管理本基金从事逆回购交易的流动性风险和交易对手风险。此外，本基金的基金管理人建立了逆回购交易质押品管理制度：根据质押品的资质确定质押率水平；持续监测质押品的风险状况与价值变动以确保质押品按公允价值计算足额；并在与私募类证券资管产品及中国证监会认定的其他主体为交易对手开展逆回购交易时，可接受质押品的资质要求与基金合同约定的投资范围保持一致。

综合上述各项流动性指标的监测结果及流动性风险管理措施的实施，本基金在本报告期内流动性情况良好。

7.4.13.4 市场风险

市场风险是指基金所持金融工具的公允价值或未来现金流量因所处市场各类价格因素的变动而发生波动的风险，包括利率风险、外汇风险和其他价格风险。

7.4.13.4.1 利率风险

利率风险是指金融工具的公允价值或未来现金流量受市场利率变动而发生波动的风险。利率敏感性金融工具均面临由于市场利率上升而导致公允价值下降的风险，其中浮动利率类金融工具还面临每个付息期间结束根据市场利率重新定价时对于未来现金流影响的风险。

本基金的基金管理人定期对本基金面临的利率敏感性缺口进行监控，并通过调整投资组合的久期等方法对上述利率风险进行管理。

本基金持有及承担的大部分金融资产和金融负债不计息，因此本基金的收入及经营活动的现金流量在很大程度上独立于市场利率变化。本基金持有的利率敏感性资产主要为银行存款、结算备付金、存出保证金等。

7.4.13.4.1.1 利率风险敞口

单位：人民币元

本期末 2022 年 12 月 31 日	1 年以内	1-5 年	5 年以上	不计息	合计
资产					
银行存款	253,442,929.78	-	-	-	253,442,929.78
结算备付金	2,030,204.76	-	-	-	2,030,204.76
存出保证金	365,945.90	-	-	-	365,945.90
交易性金融资产	-	-	-	1,259,145,229.49	1,259,145,229.49
应收申购款	40.00	-	-	3,143,074.98	3,143,114.98
应收清算款	-	-	-	13,686,649.88	13,686,649.88
资产总计	255,839,120.44	-	-	1,275,974,954.35	1,531,814,074.79
负债					
应付赎回款	-	-	-	442,886.30	442,886.30
应付管理人报酬	-	-	-	2,010,048.22	2,010,048.22
应付托管费	-	-	-	335,008.02	335,008.02
应付清算款	-	-	-	502,777.41	502,777.41
应付销售服务费	-	-	-	150,200.56	150,200.56
其他负债	-	-	-	1,459,327.64	1,459,327.64
负债总计	-	-	-	4,900,248.15	4,900,248.15
利率敏感度缺口	255,839,120.44	-	-	-1,271,074,706.20	1,526,913,826.64
上年度末 2021 年 12 月 31 日	1 年以内	1-5 年	5 年以上	不计息	合计
资产					
银行存款	32,824,249.94	-	-	-	32,824,249.94
结算备付金	370,954.94	-	-	-	370,954.94
存出保证金	26,922.37	-	-	-	26,922.37
交易性金融资产	-	-	-	87,872,163.40	87,872,163.40
应收申购款	-	-	-	6,382,682.57	6,382,682.57
其他资产	-	-	-	2,496.10	2,496.10
资产总计	33,222,127.25	-	-	94,257,342.07	127,479,469.32

负债					
应付赎回款	-	-	-	15,561.60	15,561.60
应付管理人报酬	-	-	-	91,872.34	91,872.34
应付托管费	-	-	-	15,312.06	15,312.06
应付清算款	-	-	-	7,356,847.08	7,356,847.08
应付销售服务费	-	-	-	2,670.33	2,670.33
其他负债	-	-	-	274,726.41	274,726.41
负债总计	-	-	-	7,756,989.82	7,756,989.82
利率敏感度缺口	33,222,127.25	-	-	86,500,352.25	119,722,479.50

注：表中所示为本基金资产及负债的账面价值，并按照合约规定的到期日予以分类。

7.4.13.4.1.2 利率风险的敏感性分析

假设	除市场利率以外的其他市场变量保持不变		
	相关风险变量的变动	对资产负债表日基金资产净值的影响金额（单位：人民币元）	
		本期末（2022年12月31日）	上年度末（2021年12月31日）
分析	-	-	-

注：于 2022 年 12 月 31 日，本基金未持有交易性债券投资（2021 年 12 月 31 日：同），因此市场利率的变动对于本基金净资产无重大影响（2021 年 12 月 31 日：同）。

7.4.13.4.2 外汇风险

外汇风险是指金融工具的公允价值或未来现金流量因外汇汇率变动而发生波动的风险。本基金的所有资产及负债以人民币计价，因此无重大外汇风险。

7.4.13.4.3 其他价格风险

其他价格风险是指基金所持金融工具的公允价值或未来现金流量因除市场利率和外汇汇率以外的市场价格因素变动而发生波动的风险。本基金主要投资于证券交易所上市或银行间同业市场交易的股票和债券，所面临的其他价格风险来源于单个证券发行主体自身经营情况或特殊事项的影响，也可能来源于证券市场整体波动的影响。

本基金的基金管理人在构建和管理投资组合的过程中，采用“自上而下”的策略，通过对宏观经济情况及政策的分析，结合证券市场运行情况，做出资产配置及组合构建的决定；通过对单个证券的定性分析及定量分析，选择符合基金合同约定范围的投资品种进行投资。本基金的基金管理人定期结合宏观及微观环境的变化，对投资策略、资产配置、投资组合进行修正，来主动应对可能发生的市场价格风险。

本基金通过投资组合的分散化降低其他价格风险。本基金投资组合中股票资产占基金资产的

比例为 0%-95%，本基金每个交易日日终在扣除股指期货合约需缴纳的交易保证金后，应当保持不低于基金资产净值 5%的现金或到期日在一年以内的政府债券。此外，本基金的基金管理人每日对本基金所持有的证券价格实施监控，定期运用多种定量方法对基金进行风险度量，包括 VaR(Value at Risk) 指标等来测试本基金面临的潜在价格风险，及时可靠地对风险进行跟踪和控制。

7.4.13.4.3.1 其他价格风险敞口

金额单位：人民币元

项目	本期末 2022 年 12 月 31 日		上年度末 2021 年 12 月 31 日	
	公允价值	占基金资产净值 比例 (%)	公允价值	占基金资产净值 比例 (%)
交易性金融资产—股票投资	1,259,145,229.49	82.46	87,872,163.40	73.40
交易性金融资产—基金投资	-	-	-	-
交易性金融资产—债券投资	-	-	-	-
交易性金融资产—贵金属投资	-	-	-	-
衍生金融资产—权证投资	-	-	-	-
其他	-	-	-	-
合计	1,259,145,229.49	82.46	87,872,163.40	73.40

7.4.13.4.3.2 其他价格风险的敏感性分析

假设	除沪深 300 指数以外的其他市场变量保持不变		
	相关风险变量的变动	对资产负债表日基金资产净值的影响金额（单位：人民币元）	
		本期末（2022 年 12 月 31 日）	上年度末（2021 年 12 月 31 日）
分析	沪深 300 指数上升 5%	57,630,000.00	5,110,000.00
	沪深 300 指数下降 5%	-57,630,000.00	-5,110,000.00

7.4.14 公允价值

7.4.14.1 金融工具公允价值计量的方法

公允价值计量结果所属的层次，由对公允价值计量整体而言具有重要意义的输入值所属的最低层次决定：

第一层次：相同资产或负债在活跃市场上未经调整的报价。

第二层次：除第一层次输入值外相关资产或负债直接或间接可观察的输入值。

第三层次：相关资产或负债的不可观察输入值。

7.4.14.2 持续的以公允价值计量的金融工具

7.4.14.2.1 各层次金融工具的公允价值

单位：人民币元

公允价值计量结果所属的层次	本期末 2022 年 12 月 31 日	上年度末 2021 年 12 月 31 日
第一层次	1,257,515,152.91	87,866,658.91
第二层次	-	5,504.49
第三层次	1,630,076.58	-
合计	1,259,145,229.49	87,872,163.40

7.4.14.2.2 公允价值所属层次间的重大变动

基金以导致各层次之间转换事项发生的当年年初为确认各层次之间的转换时点。对于证券交易所上市的股票和债券，若出现重大事项停牌、交易不活跃(包括涨跌停时的交易不活跃)、或属于非公开发行等情况，本基金不会于停牌日至交易恢复活跃日期间、交易不活跃期间及限售期间将相关股票和债券的公允价值列入第一层次；并根据估值调整中采用的不可观察输入值对于公允价值的影响程度，确定相关股票、债券和基金的公允价值应属第二层次还是第三层次。

7.4.14.2.3 第三层次公允价值余额及变动情况

7.4.14.2.3.1 第三层次公允价值余额及变动情况

单位：人民币元

项目	本期 2022 年 1 月 1 日至 2022 年 12 月 31 日		
	交易性金融资产		合计
	债券投资	股票投资	
期初余额	-	-	-
当期购买	-	2,591,211.27	2,591,211.27

当期出售/结算	-	-	-
转入第三层次	-	-	-
转出第三层次	-	728,650.25	728,650.25
当期利得或损失总额	-	-232,484.44	-232,484.44
其中：计入损益的利得或损失	-	-232,484.44	-232,484.44
计入其他综合收益的利得或损失	-	-	-
期末余额	-	1,630,076.58	1,630,076.58
期末仍持有的第三层次金融资产计入本期损益的未实现利得或损失的变动——公允价值变动损益	-	-224,575.42	-224,575.42
项目	上年度可比同期 2021年1月1日至2021年12月31日		
	交易性金融资产		合计
	债券投资	股票投资	
期初余额	-	-	-
当期购买	-	-	-
当期出售/结算	-	-	-
转入第三层次	-	-	-
转出第三层次	-	-	-
当期利得或损失总额	-	-	-
其中：计入损益的利得或损失	-	-	-
计入其他综合收益的利得或损失	-	-	-
期末余额	-	-	-
期末仍持有的第三层次金融资产计入本期损益的未实现利得或损失的变动——公允价值变动损益	-	-	-

注：于 2022 年 12 月 31 日，本基金持有的第三层次的交易性金融资产均为证券交易所上市交易但尚在限售期内的股票投资。于 2022 年度，本基金从第三层次转出的交易性金融资产均为限售期结束可正常交易的股票投资。

计入损益的利得或损失分别计入利润表中的公允价值变动损益、投资收益等项目。

7.4.14.2.3.2 使用重要不可观察输入值的第三层次公允价值计量的情况

单位：人民币元

项目	本期末公允价	采用的估	不可观察输入值
----	--------	------	---------

	值	值技术	名称	范围/加权平均值	与公允价值之间的关系
流通受限股票	1,630,076.58	平均价格 亚式期权 模型	预期波动率	18.91%-247.56%	负相关
项目	上年度末公允价值	采用的估值技术	不可观察输入值		
			名称	范围/加权平均值	与公允价值之间的关系
流通受限股票	-	平均价格 亚式期权 模型	预期波动率	-	负相关

7.4.14.3 非持续的以公允价值计量的金融工具的说明

于 2022 年 12 月 31 日，本基金未持有非持续的以公允价值计量的金融资产(2021 年 12 月 31 日：同)。

7.4.14.4 不以公允价值计量的金融工具的相关说明

不以公允价值计量的金融资产和负债主要包括应收款项和其他金融负债，其账面价值与公允价值相差很小。

7.4.15 有助于理解和分析会计报表需要说明的其他事项

截至资产负债表日本基金无需要说明的其他重要事项。

§ 8 投资组合报告

8.1 期末基金资产组合情况

金额单位：人民币元

序号	项目	金额	占基金总资产的比例 (%)
1	权益投资	1,259,145,229.49	82.20
	其中：股票	1,259,145,229.49	82.20
2	基金投资	-	-
3	固定收益投资	-	-
	其中：债券	-	-
	资产支持证券	-	-
4	贵金属投资	-	-
5	金融衍生品投资	-	-
6	买入返售金融资产	-	-
	其中：买断式回购的买入返售金融资产	-	-
7	银行存款和结算备付金合计	255,473,134.54	16.68
8	其他各项资产	17,195,710.76	1.12

9	合计	1,531,814,074.79	100.00
---	----	------------------	--------

8.2 报告期末按行业分类的股票投资组合

8.2.1 报告期末按行业分类的境内股票投资组合

金额单位：人民币元

代码	行业类别	公允价值（元）	占基金资产净值比例（%）
A	农、林、牧、渔业	-	-
B	采矿业	-	-
C	制造业	1,147,795,953.82	75.17
D	电力、热力、燃气及水生产和供应业	7,616,308.20	0.50
E	建筑业	-	-
F	批发和零售业	4,690,463.04	0.31
G	交通运输、仓储和邮政业	32,114,132.90	2.10
H	住宿和餐饮业	-	-
I	信息传输、软件和信息技术服务业	24,803,642.08	1.62
J	金融业	82,553.38	0.01
K	房地产业	-	-
L	租赁和商务服务业	10,804.50	0.00
M	科学研究和技术服务业	41,864,049.51	2.74
N	水利、环境和公共设施管理业	167,322.06	0.01
O	居民服务、修理和其他服务业	-	-
P	教育	-	-
Q	卫生和社会工作	-	-
R	文化、体育和娱乐业	-	-
S	综合	-	-
	合计	1,259,145,229.49	82.46

8.2.2 报告期末按行业分类的港股通投资股票投资组合

本基金本报告期末未持有港股通股票。

8.3 期末按公允价值占基金资产净值比例大小排序的所有股票投资明细

金额单位：人民币元

序号	股票代码	股票名称	数量（股）	公允价值（元）	占基金资产净值比例（%）
1	002841	视源股份	922,084	54,439,839.36	3.57
2	600309	万华化学	452,400	41,914,860.00	2.75
3	002463	沪电股份	3,371,733	40,123,622.70	2.63
4	600426	华鲁恒升	1,181,300	39,160,095.00	2.56
5	603228	景旺电子	1,884,175	38,135,702.00	2.50
6	603055	台华新材	3,573,291	36,090,239.10	2.36
7	300384	三联虹普	2,267,200	34,484,112.00	2.26

8	300750	宁德时代	85,500	33,637,410.00	2.20
9	001205	盛航股份	1,308,620	32,087,362.40	2.10
10	688599	天合光能	488,345	31,136,877.20	2.04
11	688036	传音控股	388,512	30,894,474.24	2.02
12	600519	贵州茅台	17,600	30,395,200.00	1.99
13	002475	立讯精密	878,500	27,892,375.00	1.83
14	002487	大金重工	673,100	27,846,147.00	1.82
15	002557	洽洽食品	541,200	27,060,000.00	1.77
16	002384	东山精密	1,094,100	27,057,093.00	1.77
17	300274	阳光电源	240,900	26,932,620.00	1.76
18	600529	山东药玻	848,600	24,100,240.00	1.58
19	688223	晶科能源	1,571,562	23,023,383.30	1.51
20	301193	家联科技	679,600	22,501,556.00	1.47
21	603225	新凤鸣	2,015,600	21,929,728.00	1.44
22	301129	瑞纳智能	300,300	21,552,531.00	1.41
23	300373	扬杰科技	403,500	21,224,100.00	1.39
24	688008	澜起科技	334,204	20,921,170.40	1.37
25	002415	海康威视	575,800	19,968,744.00	1.31
26	603799	华友钴业	311,900	17,350,997.00	1.14
27	003033	征和工业	363,400	16,134,960.00	1.06
28	002984	森麒麟	519,100	15,983,089.00	1.05
29	603989	艾华集团	593,275	15,235,302.00	1.00
30	002049	紫光国微	114,900	15,146,118.00	0.99
31	003038	鑫铂股份	341,800	15,066,544.00	0.99
32	300596	利安隆	273,700	14,935,809.00	0.98
33	301031	中熔电气	88,600	14,440,914.00	0.95
34	603628	清源股份	882,700	13,540,618.00	0.89
35	688778	厦钨新能	172,355	13,388,536.40	0.88
36	000725	京东方 A	3,853,400	13,024,492.00	0.85
37	301063	海锅股份	340,900	11,597,418.00	0.76
38	603738	泰晶科技	527,100	10,689,588.00	0.70
39	600183	生益科技	725,803	10,458,821.23	0.68
40	301273	瑞晨环保	254,361	10,445,697.71	0.68
41	603112	华翔股份	887,452	10,338,815.80	0.68
42	002371	北方华创	44,969	10,131,515.70	0.66
43	002206	海利得	1,691,228	10,096,631.16	0.66
44	600522	中天科技	609,000	9,835,350.00	0.64
45	002409	雅克科技	195,000	9,822,150.00	0.64
46	688508	芯朋微	147,762	9,576,455.22	0.63
47	002669	康达新材	722,800	9,302,436.00	0.61
48	300604	长川科技	195,600	8,719,848.00	0.57
49	601865	福莱特	257,609	8,580,955.79	0.56
50	688439	振华风光	68,230	8,111,182.40	0.53

51	605077	华康股份	259,860	7,884,152.40	0.52
52	688420	美腾科技	192,798	7,870,014.36	0.52
53	300181	佐力药业	721,900	7,702,673.00	0.50
54	600011	华能国际	999,300	7,604,673.00	0.50
55	301198	喜悦智行	310,614	7,529,283.36	0.49
56	688121	卓然股份	305,435	7,464,831.40	0.49
57	688636	智明达	70,164	7,403,705.28	0.48
58	002850	科达利	60,300	7,164,243.00	0.47
59	603606	东方电缆	104,700	7,101,801.00	0.47
60	688213	思特威	182,398	7,077,042.40	0.46
61	300260	新莱应材	102,400	6,871,040.00	0.45
62	301115	建科股份	269,350	6,687,419.35	0.44
63	603916	苏博特	408,260	6,564,820.80	0.43
64	300481	濮阳惠成	244,400	6,532,812.00	0.43
65	600458	时代新材	715,200	6,451,104.00	0.42
66	600389	江山股份	146,335	6,450,446.80	0.42
67	688665	四方光电	62,489	6,186,411.00	0.41
68	688111	金山办公	21,920	5,797,620.80	0.38
69	300490	华自科技	464,800	5,359,144.00	0.35
70	688083	中望软件	26,823	5,219,219.34	0.34
71	688426	康为世纪	146,536	5,193,235.84	0.34
72	600973	宝胜股份	1,023,400	4,881,618.00	0.32
73	600031	三一重工	300,500	4,747,900.00	0.31
74	002727	一心堂	148,400	4,676,084.00	0.31
75	600521	华海药业	206,200	4,507,532.00	0.30
76	605222	起帆电缆	164,500	4,480,980.00	0.29
77	688385	复旦微电	57,849	4,038,438.69	0.26
78	688325	赛微微电	90,683	3,694,425.42	0.24
79	603339	四方科技	256,500	3,131,865.00	0.21
80	301220	亚香股份	80,712	2,972,622.96	0.19
81	002824	和胜股份	100,200	2,957,904.00	0.19
82	688122	西部超导	30,167	2,856,513.23	0.19
83	600875	东方电气	126,450	2,657,979.00	0.17
84	300724	捷佳伟创	22,400	2,554,048.00	0.17
85	688120	华海清科	11,000	2,470,050.00	0.16
86	688172	燕东微	40,177	762,559.46	0.05
87	688475	萤石网络	20,526	532,239.18	0.03
88	688503	聚和材料	3,277	488,633.47	0.03
89	688141	杰华特	9,946	472,435.00	0.03
90	688061	灿瑞科技	3,972	370,786.20	0.02
91	301165	锐捷网络	10,769	364,638.09	0.02
92	688275	万润新能	1,625	284,618.75	0.02
93	301356	天振股份	6,132	276,680.38	0.02

94	688349	三一重能	8,489	248,642.81	0.02
95	301389	隆扬电子	12,690	230,780.34	0.02
96	688432	有研硅	20,044	225,294.56	0.01
97	301391	卡莱特	2,470	210,066.09	0.01
98	688073	毕得医药	2,544	208,989.60	0.01
99	688152	麒麟信安	1,189	203,200.10	0.01
100	688498	源杰科技	1,582	189,096.46	0.01
101	688137	近岸蛋白	2,588	179,866.00	0.01
102	688362	甬矽电子	7,779	169,504.41	0.01
103	688205	德科立	3,446	168,785.08	0.01
104	301296	新巨丰	10,411	160,276.85	0.01
105	688459	哈铁科技	17,259	156,366.54	0.01
106	688084	晶品特装	1,875	155,025.00	0.01
107	301223	中荣股份	8,148	152,636.35	0.01
108	301297	富乐德	10,147	150,256.17	0.01
109	301377	鼎泰高科	7,695	149,789.85	0.01
110	301335	天元宠物	4,192	147,884.08	0.01
111	688184	帕瓦股份	4,358	147,387.56	0.01
112	301280	珠城科技	2,783	132,065.20	0.01
113	301365	矩阵股份	5,160	129,624.36	0.01
114	688125	安达智能	2,956	127,344.48	0.01
115	301366	一博科技	2,672	124,831.72	0.01
116	688410	山外山	4,853	122,635.31	0.01
117	301290	东星医疗	3,291	122,423.13	0.01
118	301361	众智科技	5,169	115,134.16	0.01
119	688370	丛麟科技	3,254	114,963.82	0.01
120	301379	天山电子	4,481	114,278.07	0.01
121	688496	清越科技	12,000	103,800.00	0.01
122	688419	耐科装备	3,039	96,123.57	0.01
123	301176	逸豪新材	5,431	94,661.79	0.01
124	688143	长盈通	1,938	90,349.56	0.01
125	688252	天德钰	5,201	87,220.77	0.01
126	301227	森鹰窗业	2,840	86,972.16	0.01
127	601136	首创证券	4,739	82,553.38	0.01
128	688416	恒烁股份	2,147	81,607.47	0.01
129	688244	永信至诚	1,506	75,510.84	0.00
130	688525	佰维存储	4,614	74,100.84	0.00
131	688455	科捷智能	5,277	71,819.97	0.00
132	301276	嘉曼服饰	3,026	70,269.50	0.00
133	001301	尚太科技	1,164	68,722.56	0.00
134	301368	丰立智能	3,368	66,558.14	0.00
135	301309	万得凯	2,271	56,692.74	0.00
136	301327	华宝新能	242	42,826.74	0.00

137	301367	怡和嘉业	223	39,198.94	0.00
138	001338	永顺泰	1,649	34,826.88	0.00
139	301175	中科环保	5,674	34,100.74	0.00
140	301269	华大九天	337	29,635.78	0.00
141	601022	宁波远洋	1,983	26,770.50	0.00
142	301095	广立微	302	26,119.98	0.00
143	301308	江波龙	447	25,353.84	0.00
144	001322	箭牌家居	1,595	24,244.00	0.00
145	301238	瑞泰新材	1,029	23,142.21	0.00
146	301268	铭利达	431	21,640.51	0.00
147	301162	国能日新	234	20,549.88	0.00
148	301152	天力锂能	428	19,961.92	0.00
149	301286	侨源股份	784	19,372.64	0.00
150	301195	北路智控	245	17,894.80	0.00
151	301330	熵基科技	549	17,189.19	0.00
152	301363	美好医疗	445	16,843.25	0.00
153	301328	维峰电子	191	14,699.36	0.00
154	301121	紫建电子	290	14,433.30	0.00
155	001298	好上好	403	14,379.04	0.00
156	301139	元道通信	549	13,895.19	0.00
157	301097	天益医疗	244	13,781.12	0.00
158	301212	联盛化学	407	13,524.61	0.00
159	603130	云中马	480	13,176.00	0.00
160	301230	泓博医药	269	12,998.08	0.00
161	301338	凯格精机	257	12,590.43	0.00
162	001256	炜冈科技	474	12,390.36	0.00
163	001333	光华股份	426	12,332.70	0.00
164	301236	软通动力	344	12,101.92	0.00
165	301248	杰创智能	395	12,039.60	0.00
166	001299	美能能源	576	11,635.20	0.00
167	301132	满坤科技	468	11,456.64	0.00
168	301282	金禄电子	434	10,958.50	0.00
169	301102	兆讯传媒	294	10,804.50	0.00
170	301306	西测测试	255	10,783.95	0.00
171	301109	军信股份	635	10,045.70	0.00
172	603182	嘉华股份	546	9,778.86	0.00
173	603280	南方路机	363	8,893.50	0.00
174	301148	嘉戎技术	380	8,211.80	0.00
175	301137	哈焊华通	592	7,879.52	0.00
176	301135	瑞德智能	338	7,740.20	0.00
177	301288	清研环境	452	7,525.80	0.00
178	301161	唯万密封	346	7,518.58	0.00
179	301216	万凯新材	262	7,514.16	0.00

180	301258	富士莱	188	7,379.00	0.00
181	301313	凡拓数创	247	7,197.58	0.00
182	301285	鸿日达	565	7,119.00	0.00
183	301219	腾远钴业	101	6,961.93	0.00
184	301222	浙江恒威	262	6,607.64	0.00
185	301359	东南电子	328	6,527.20	0.00
186	301300	远翔新材	211	6,197.07	0.00
187	301319	唯特偶	115	6,126.05	0.00
188	301237	和顺科技	196	5,787.88	0.00
189	301233	盛帮股份	158	5,419.40	0.00
190	301110	青木股份	143	5,413.98	0.00
191	301316	慧博云通	359	5,140.88	0.00
192	688387	信科移动	500	2,510.00	0.00

8.4 报告期内股票投资组合的重大变动

8.4.1 累计买入金额超出期初基金资产净值 2%或前 20 名的股票明细

金额单位：人民币元

序号	股票代码	股票名称	本期累计买入金额	占期初基金资产净值比例 (%)
1	688599	天合光能	63,097,627.64	52.70
2	002841	视源股份	63,050,788.94	52.66
3	600519	贵州茅台	57,939,804.00	48.40
4	300750	宁德时代	57,539,408.59	48.06
5	688223	晶科能源	53,969,513.93	45.08
6	603228	景旺电子	52,823,988.08	44.12
7	603055	台华新材	49,501,790.85	41.35
8	002463	沪电股份	48,845,273.31	40.80
9	600309	万华化学	48,008,566.50	40.10
10	600426	华鲁恒升	46,081,184.07	38.49
11	688008	澜起科技	43,131,245.02	36.03
12	002475	立讯精密	42,854,872.17	35.80
13	300384	三联虹普	42,202,384.54	35.25
14	002384	东山精密	40,676,799.00	33.98
15	688778	厦钨新能	40,365,243.69	33.72
16	000301	东方盛虹	39,802,965.91	33.25
17	002487	大金重工	39,358,976.00	32.88
18	300481	濮阳惠成	38,317,286.50	32.01
19	001205	盛航股份	36,586,295.66	30.56
20	601865	福莱特	34,160,779.23	28.53
21	300274	阳光电源	34,050,861.98	28.44
22	002984	森麒麟	33,415,601.00	27.91
23	603225	新凤鸣	32,750,355.60	27.36
24	003038	鑫铂股份	32,151,322.15	26.85
25	000725	京东方 A	30,304,426.00	25.31

26	002371	北方华创	29,734,617.07	24.84
27	002557	洽洽食品	28,817,308.52	24.07
28	300604	长川科技	26,480,158.00	22.12
29	002409	雅克科技	25,961,947.37	21.69
30	000858	五粮液	25,818,261.00	21.57
31	688036	传音控股	25,605,528.96	21.39
32	300373	扬杰科技	25,558,066.41	21.35
33	300408	三环集团	25,221,230.60	21.07
34	300760	迈瑞医疗	24,486,472.00	20.45
35	301193	家联科技	24,078,891.46	20.11
36	600529	山东药玻	23,731,132.12	19.82
37	603606	东方电缆	23,599,304.00	19.71
38	600522	中天科技	23,587,071.00	19.70
39	603799	华友钴业	23,376,387.25	19.53
40	301129	瑞纳智能	22,373,692.30	18.69
41	002415	海康威视	22,128,317.00	18.48
42	002049	紫光国微	22,035,681.00	18.41
43	300014	亿纬锂能	20,997,342.44	17.54
44	603077	和邦生物	20,956,793.00	17.50
45	002838	道恩股份	20,901,406.68	17.46
46	603816	顾家家居	20,883,440.36	17.44
47	600011	华能国际	20,256,198.69	16.92
48	002206	海利得	19,925,449.08	16.64
49	002410	广联达	19,108,482.40	15.96
50	688390	固德威	18,508,163.52	15.46
51	688188	柏楚电子	18,232,259.07	15.23
52	603916	苏博特	17,921,647.68	14.97
53	300953	震裕科技	17,711,160.20	14.79
54	688508	芯朋微	17,310,132.28	14.46
55	603989	艾华集团	16,586,769.90	13.85
56	002459	晶澳科技	16,204,141.40	13.53
57	301031	中熔电气	16,071,864.00	13.42
58	688111	金山办公	15,830,813.83	13.22
59	600075	新疆天业	15,704,910.06	13.12
60	002850	科达利	15,491,515.99	12.94
61	601369	陕鼓动力	15,433,465.00	12.89
62	300398	飞凯材料	15,261,119.14	12.75
63	603628	清源股份	15,210,948.00	12.71
64	002669	康达新材	15,045,015.00	12.57
65	688550	瑞联新材	15,031,999.09	12.56
66	601668	中国建筑	14,496,232.00	12.11
67	000661	长春高新	14,120,565.00	11.79
68	300454	深信服	13,843,835.15	11.56

69	603386	骏亚科技	13,680,341.00	11.43
70	003033	征和工业	13,366,074.00	11.16
71	603112	华翔股份	13,296,179.68	11.11
72	603067	振华股份	13,037,823.57	10.89
73	688636	智明达	12,847,401.03	10.73
74	300124	汇川技术	12,826,646.92	10.71
75	688120	华海清科	12,685,533.67	10.60
76	300596	利安隆	12,637,697.00	10.56
77	600973	宝胜股份	12,359,611.00	10.32
78	000932	华菱钢铁	12,279,074.00	10.26
79	002324	普利特	12,240,851.37	10.22
80	603738	泰晶科技	12,215,774.80	10.20
81	688052	纳芯微	11,576,360.33	9.67
82	603806	福斯特	11,552,259.00	9.65
83	301150	中一科技	11,547,141.50	9.64
84	603008	喜临门	11,496,563.00	9.60
85	300735	光弘科技	11,441,930.54	9.56
86	301063	海锅股份	11,346,586.20	9.48
87	600183	生益科技	11,204,111.93	9.36
88	002531	天顺风能	11,111,593.00	9.28
89	600389	江山股份	10,784,146.15	9.01
90	301198	喜悦智行	10,729,081.90	8.96
91	003011	海象新材	10,341,675.00	8.64
92	301273	瑞晨环保	10,248,829.84	8.56
93	002876	三利谱	10,051,562.00	8.40
94	688385	复旦微电	9,692,096.86	8.10
95	688213	思特威	9,613,024.32	8.03
96	300709	精研科技	9,608,723.80	8.03
97	002142	宁波银行	9,559,850.50	7.99
98	688711	宏微科技	9,092,517.67	7.59
99	688019	安集科技	9,069,264.79	7.58
100	600409	三友化工	8,893,594.61	7.43
101	688439	振华风光	8,838,340.41	7.38
102	688420	N 美腾	8,744,255.53	7.30
103	300109	新开源	8,602,437.78	7.19
104	300610	晨化股份	8,575,784.00	7.16
105	600583	海油工程	8,551,154.36	7.14
106	002824	和胜股份	8,406,689.14	7.02
107	600298	安琪酵母	8,371,650.00	6.99
108	688025	杰普特	8,367,570.10	6.99
109	688257	新锐股份	8,334,961.92	6.96
110	688665	四方光电	8,324,298.17	6.95
111	300260	新莱应材	8,029,256.00	6.71

112	605117	德业股份	8,024,411.00	6.70
113	301319	唯特偶	8,019,469.31	6.70
114	002352	顺丰控股	8,003,010.00	6.68
115	000568	泸州老窖	7,997,368.00	6.68
116	003019	宸展光电	7,990,941.00	6.67
117	300181	佐力药业	7,873,328.00	6.58
118	300666	江丰电子	7,814,485.00	6.53
119	688072	拓荆科技	7,813,371.41	6.53
120	605077	华康股份	7,795,282.40	6.51
121	603920	世运电路	7,751,472.86	6.47
122	002812	恩捷股份	7,645,669.27	6.39
123	301328	维峰电子	7,603,057.76	6.35
124	301115	建科股份	7,546,707.42	6.30
125	600346	恒力石化	7,533,401.00	6.29
126	002192	融捷股份	7,531,577.00	6.29
127	601636	旗滨集团	7,527,671.00	6.29
128	300873	海晨股份	7,306,285.66	6.10
129	600458	时代新材	7,229,958.30	6.04
130	300856	科思股份	7,040,061.00	5.88
131	002025	航天电器	7,024,873.00	5.87
132	301195	北路智控	7,024,373.67	5.87
133	600866	星湖科技	6,850,661.00	5.72
134	603290	斯达半导	6,696,322.10	5.59
135	688121	卓然股份	6,540,881.76	5.46
136	688426	康为世纪	6,506,207.57	5.43
137	300595	欧普康视	6,505,803.00	5.43
138	688376	美埃科技	6,486,172.18	5.42
139	300490	华自科技	6,475,279.00	5.41
140	000975	银泰黄金	6,409,065.00	5.35
141	603596	伯特利	6,405,039.00	5.35
142	688325	赛微微电	6,345,032.47	5.30
143	300993	玉马遮阳	6,171,181.00	5.15
144	603520	司太立	5,979,249.00	4.99
145	603063	禾望电气	5,831,641.00	4.87
146	688499	利元亨	5,715,314.73	4.77
147	600027	华电国际	5,664,901.00	4.73
148	688083	中望软件	5,661,492.46	4.73
149	300763	锦浪科技	5,584,285.00	4.66
150	688089	嘉必优	5,516,723.23	4.61
151	688800	瑞可达	5,467,629.02	4.57
152	300450	先导智能	5,322,268.60	4.45
153	002100	天康生物	5,276,897.00	4.41
154	002460	赣锋锂业	5,081,264.00	4.24

155	688180	君实生物	4,956,763.50	4.14
156	002518	科士达	4,931,257.20	4.12
157	600031	三一重工	4,864,683.00	4.06
158	300327	中颖电子	4,839,970.00	4.04
159	603986	兆易创新	4,799,148.00	4.01
160	688045	必易微	4,785,049.30	4.00
161	605259	绿田机械	4,737,260.00	3.96
162	002727	一心堂	4,717,120.50	3.94
163	001269	欧晶科技	4,670,417.16	3.90
164	300661	圣邦股份	4,653,033.00	3.89
165	605222	起帆电缆	4,644,036.26	3.88
166	600521	华海药业	4,583,319.00	3.83
167	002245	蔚蓝锂芯	4,575,803.00	3.82
168	688063	派能科技	4,553,511.12	3.80
169	601012	隆基绿能	4,523,719.00	3.78
170	300902	国安达	4,495,320.00	3.75
171	000895	双汇发展	4,443,303.64	3.71
172	001308	康冠科技	4,252,585.98	3.55
173	002756	永兴材料	4,244,799.00	3.55
174	301367	怡和嘉业	4,231,761.52	3.53
175	000833	粤桂股份	4,163,344.00	3.48
176	603681	永冠新材	4,161,323.00	3.48
177	600048	保利发展	4,115,285.00	3.44
178	603337	杰克股份	4,113,033.00	3.44
179	603688	石英股份	3,953,853.00	3.30
180	300567	精测电子	3,952,462.00	3.30
181	603626	科森科技	3,923,766.00	3.28
182	688196	卓越新能	3,811,092.63	3.18
183	000657	中钨高新	3,780,517.34	3.16
184	688662	富信科技	3,775,903.47	3.15
185	300316	晶盛机电	3,772,074.00	3.15
186	600500	中化国际	3,747,481.00	3.13
187	688138	清溢光电	3,597,849.18	3.01
188	002594	比亚迪	3,585,264.00	2.99
189	688233	神工股份	3,582,198.52	2.99
190	600195	中牧股份	3,513,368.00	2.93
191	002299	圣农发展	3,389,413.00	2.83
192	603209	兴通股份	3,359,908.40	2.81
193	300568	星源材质	3,308,489.00	2.76
194	688596	正帆科技	3,283,799.25	2.74
195	603339	四方科技	3,282,323.00	2.74
196	688381	帝奥微	3,255,836.90	2.72
197	300339	润和软件	3,245,954.27	2.71

198	688298	东方生物	3,235,415.44	2.70
199	301220	亚香股份	3,234,869.36	2.70
200	003022	联泓新科	3,233,743.00	2.70
201	600435	北方导航	3,233,419.00	2.70
202	603733	仙鹤股份	3,202,736.00	2.68
203	603713	密尔克卫	3,198,178.00	2.67
204	605068	明新旭腾	3,189,072.00	2.66
205	600875	东方电气	3,165,128.00	2.64
206	688112	鼎阳科技	3,147,079.30	2.63
207	688122	西部超导	3,126,750.11	2.61
208	300724	捷佳伟创	3,112,349.00	2.60
209	301327	华宝新能	3,075,278.50	2.57
210	301095	广立微	2,982,838.00	2.49
211	300087	荃银高科	2,957,064.00	2.47
212	002572	索菲亚	2,884,500.99	2.41
213	002752	昇兴股份	2,874,199.00	2.40
214	688053	思科瑞	2,729,961.03	2.28
215	000792	盐湖股份	2,660,099.00	2.22
216	688388	嘉元科技	2,633,179.68	2.20
217	603876	鼎胜新材	2,606,414.00	2.18
218	605305	中际联合	2,509,708.00	2.10
219	002859	洁美科技	2,482,816.00	2.07
220	601689	拓普集团	2,427,757.00	2.03
221	688268	华特气体	2,410,312.61	2.01
222	300037	新宙邦	2,405,639.00	2.01

注：“买入金额”（或“买入股票成本”）、“卖出金额”（或“卖出股票收入”）均按买卖成交金额（成交单价乘以成交数量）填列，不考虑相关交易费用。

8.4.2 累计卖出金额超期初基金资产净值 2%或前 20 名的股票明细

金额单位：人民币元

序号	股票代码	股票名称	本期累计卖出金额	占期初基金资产净值比例 (%)
1	300481	濮阳惠成	37,214,227.00	31.08
2	000301	东方盛虹	36,428,870.95	30.43
3	688599	天合光能	27,957,304.39	23.35
4	688008	澜起科技	25,915,642.30	21.65
5	300408	三环集团	25,122,816.13	20.98
6	601865	福莱特	24,593,244.00	20.54
7	000858	五粮液	24,254,175.00	20.26
8	002838	道恩股份	23,356,655.60	19.51
9	300760	迈瑞医疗	22,822,468.00	19.06
10	603067	振华股份	22,220,486.24	18.56
11	688390	固德威	21,556,795.65	18.01

12	688223	晶科能源	21,391,751.49	17.87
13	600519	贵州茅台	21,171,351.00	17.68
14	300014	亿纬锂能	20,139,987.57	16.82
15	002410	广联达	19,885,190.50	16.61
16	688188	柏楚电子	19,655,039.32	16.42
17	688778	厦钨新能	19,424,626.68	16.22
18	002409	雅克科技	19,105,407.00	15.96
19	300604	长川科技	18,976,857.30	15.85
20	300953	震裕科技	18,865,529.37	15.76
21	000725	京东方 A	18,270,558.00	15.26
22	603816	顾家家居	17,727,477.20	14.81
23	603077	和邦生物	17,665,519.00	14.76
24	300398	飞凯材料	17,200,637.62	14.37
25	003038	鑫铂股份	17,166,363.00	14.34
26	002459	晶澳科技	16,301,531.54	13.62
27	601369	陕鼓动力	16,238,479.00	13.56
28	603606	东方电缆	16,028,086.00	13.39
29	603225	新凤鸣	15,701,388.48	13.11
30	688550	瑞联新材	15,240,723.54	12.73
31	300750	宁德时代	15,189,463.00	12.69
32	300454	深信服	15,019,618.90	12.55
33	002384	东山精密	14,906,642.00	12.45
34	000661	长春高新	14,737,741.70	12.31
35	002475	立讯精密	14,646,649.00	12.23
36	300124	汇川技术	14,634,362.03	12.22
37	002324	普利特	14,631,900.00	12.22
38	601668	中国建筑	14,596,577.60	12.19
39	002984	森麒麟	14,528,935.00	12.14
40	603228	景旺电子	14,012,288.00	11.70
41	002371	北方华创	13,965,021.22	11.66
42	603386	骏亚科技	13,451,057.00	11.24
43	600075	新疆天业	13,240,721.40	11.06
44	603008	喜临门	12,818,647.55	10.71
45	003011	海象新材	12,754,745.60	10.65
46	603806	福斯特	12,509,246.40	10.45
47	600011	华能国际	12,342,875.00	10.31
48	300666	江丰电子	11,577,840.00	9.67
49	603055	台华新材	11,510,080.05	9.61
50	600426	华鲁恒升	11,410,638.14	9.53
51	688111	金山办公	11,410,556.71	9.53
52	002876	三利谱	10,935,789.98	9.13
53	000932	华菱钢铁	10,520,678.00	8.79
54	688120	华海清科	10,363,681.50	8.66

55	600309	万华化学	10,289,343.00	8.59
56	603916	苏博特	10,278,895.40	8.59
57	003019	宸展光电	10,201,494.00	8.52
58	300709	精研科技	10,126,838.60	8.46
59	688019	安集科技	9,943,406.35	8.31
60	002206	海利得	9,918,106.00	8.28
61	002192	融捷股份	9,910,448.00	8.28
62	002463	沪电股份	9,867,005.20	8.24
63	002824	和胜股份	9,819,530.81	8.20
64	600409	三友化工	9,772,751.00	8.16
65	688052	纳芯微	9,683,047.59	8.09
66	605117	德业股份	9,670,165.40	8.08
67	600522	中天科技	9,571,899.43	8.00
68	688711	宏微科技	9,561,011.24	7.99
69	688257	新锐股份	9,327,699.45	7.79
70	002531	天顺风能	9,304,893.00	7.77
71	301319	唯特偶	9,225,056.57	7.71
72	002352	顺丰控股	9,141,087.00	7.64
73	301150	中一科技	9,025,485.32	7.54
74	300873	海晨股份	9,001,733.52	7.52
75	300610	晨化股份	8,955,910.00	7.48
76	300109	新开源	8,887,339.00	7.42
77	688072	拓荆科技	8,770,832.34	7.33
78	000568	泸州老窖	8,534,000.00	7.13
79	600298	安琪酵母	8,520,954.00	7.12
80	002487	大金重工	8,401,755.00	7.02
81	300993	玉马遮阳	8,331,073.52	6.96
82	300735	光弘科技	8,306,858.00	6.94
83	600583	海油工程	8,054,383.00	6.73
84	301328	维峰电子	7,904,333.37	6.60
85	688089	嘉必优	7,804,520.43	6.52
86	603920	世运电路	7,775,000.00	6.49
87	300856	科思股份	7,758,682.00	6.48
88	301129	瑞纳智能	7,655,718.45	6.39
89	002142	宁波银行	7,640,643.80	6.38
90	002812	恩捷股份	7,520,631.00	6.28
91	603290	斯达半导	7,240,112.20	6.05
92	301195	北路智控	7,236,454.44	6.04
93	002025	航天电器	7,212,677.00	6.02
94	000975	银泰黄金	7,192,035.00	6.01
95	601636	旗滨集团	7,027,336.00	5.87
96	688025	杰普特	6,999,178.57	5.85
97	603681	永冠新材	6,961,587.00	5.81

98	688376	美埃科技	6,834,207.44	5.71
99	688800	瑞可达	6,674,571.50	5.58
100	600866	星湖科技	6,600,260.00	5.51
101	002100	天康生物	6,489,823.65	5.42
102	688499	利元亨	6,437,553.15	5.38
103	688508	芯朋微	6,422,930.03	5.36
104	688180	君实生物	6,381,191.20	5.33
105	600346	恒力石化	6,350,907.00	5.30
106	002049	紫光国微	6,310,562.00	5.27
107	002850	科达利	6,258,536.00	5.23
108	300450	先导智能	6,231,449.00	5.20
109	300274	阳光电源	5,803,200.00	4.85
110	603596	伯特利	5,681,895.00	4.75
111	605259	绿田机械	5,543,331.00	4.63
112	688385	复旦微电	5,523,343.20	4.61
113	601012	隆基绿能	5,504,388.15	4.60
114	300595	欧普康视	5,435,724.70	4.54
115	603063	禾望电气	5,410,175.00	4.52
116	002669	康达新材	5,346,775.00	4.47
117	300902	国安达	5,319,471.00	4.44
118	600973	宝胜股份	5,313,514.00	4.44
119	600027	华电国际	5,284,424.00	4.41
120	300373	扬杰科技	5,273,803.86	4.41
121	300327	中颖电子	5,228,438.70	4.37
122	002518	科士达	5,185,950.00	4.33
123	603986	兆易创新	5,096,618.00	4.26
124	300763	锦浪科技	5,023,499.00	4.20
125	688138	清溢光电	5,012,359.90	4.19
126	301367	怡和嘉业	4,991,294.00	4.17
127	301198	喜悦智行	4,856,130.86	4.06
128	688063	派能科技	4,846,684.29	4.05
129	603520	司太立	4,773,318.80	3.99
130	688045	必易微	4,766,673.16	3.98
131	001308	康冠科技	4,512,234.09	3.77
132	600389	江山股份	4,467,003.00	3.73
133	603337	杰克股份	4,423,554.00	3.69
134	000895	双汇发展	4,337,636.16	3.62
135	002415	海康威视	4,291,809.00	3.58
136	000657	中钨高新	4,268,030.00	3.56
137	300037	新宙邦	4,227,961.00	3.53
138	688196	卓越新能	4,195,539.07	3.50
139	002460	赣锋锂业	4,184,914.00	3.50
140	603688	石英股份	4,181,099.85	3.49

141	001269	欧晶科技	4,168,402.38	3.48
142	002245	蔚蓝锂芯	4,166,146.00	3.48
143	688636	智明达	4,142,284.82	3.46
144	300567	精测电子	4,072,159.00	3.40
145	600500	中化国际	4,029,955.00	3.37
146	300852	四会富仕	4,015,941.00	3.35
147	000833	粤桂股份	3,972,526.00	3.32
148	002594	比亚迪	3,963,810.00	3.31
149	300316	晶盛机电	3,961,026.00	3.31
150	002841	视源股份	3,945,077.00	3.30
151	300661	圣邦股份	3,932,515.50	3.28
152	002756	永兴材料	3,910,547.00	3.27
153	002299	圣农发展	3,865,934.00	3.23
154	688596	正帆科技	3,789,308.82	3.17
155	300568	星源材质	3,768,578.52	3.15
156	688381	帝奥微	3,684,359.52	3.08
157	600195	中牧股份	3,678,737.00	3.07
158	603209	兴通股份	3,602,298.05	3.01
159	003022	联泓新科	3,561,714.00	2.97
160	600048	保利发展	3,551,856.00	2.97
161	603733	仙鹤股份	3,521,799.00	2.94
162	688388	嘉元科技	3,490,825.53	2.92
163	605068	明新旭腾	3,392,774.00	2.83
164	688662	富信科技	3,391,777.94	2.83
165	002572	索菲亚	3,377,389.00	2.82
166	603713	密尔克卫	3,336,927.60	2.79
167	600435	北方导航	3,308,150.00	2.76
168	301095	广立微	3,209,242.00	2.68
169	300087	荃银高科	3,209,042.00	2.68
170	603876	鼎胜新材	3,082,787.00	2.57
171	603626	科森科技	3,079,924.00	2.57
172	605305	中际联合	3,057,750.00	2.55
173	002752	昇兴股份	3,030,498.00	2.53
174	688298	东方生物	2,965,042.11	2.48
175	301327	华宝新能	2,947,361.87	2.46
176	688199	久日新材	2,876,708.71	2.40
177	300339	润和软件	2,828,860.00	2.36
178	688268	华特气体	2,825,017.69	2.36
179	601689	拓普集团	2,817,510.00	2.35
180	688053	思科瑞	2,726,813.36	2.28
181	002859	洁美科技	2,698,569.00	2.25
182	688233	神工股份	2,650,815.80	2.21
183	002557	洽洽食品	2,522,413.00	2.11

184	000792	盐湖股份	2,515,676.00	2.10
185	603659	璞泰来	2,478,554.00	2.07
186	688032	禾迈股份	2,475,817.00	2.07
187	605166	聚合顺	2,441,377.00	2.04
188	688519	南亚新材	2,431,591.71	2.03
189	603927	中科软	2,410,734.00	2.01
190	300938	信测标准	2,408,609.05	2.01
191	600612	老凤祥	2,399,282.00	2.00

注：“买入金额”（或“买入股票成本”）、“卖出金额”（或“卖出股票收入”）均按买卖成交金额（成交单价乘以成交数量）填列，不考虑相关交易费用。

8.4.3 买入股票的成本总额及卖出股票的收入总额

单位：人民币元

买入股票成本（成交）总额	3,100,860,852.12
卖出股票收入（成交）总额	1,848,169,877.07

注：“买入金额”（或“买入股票成本”）、“卖出金额”（或“卖出股票收入”）均按买卖成交金额（成交单价乘以成交数量）填列，不考虑相关交易费用。

8.5 期末按债券品种分类的债券投资组合

本基金本报告期末未持有债券。

8.6 期末按公允价值占基金资产净值比例大小排序的前五名债券投资明细

本基金本报告期末未持有债券投资。

8.7 期末按公允价值占基金资产净值比例大小排序的所有资产支持证券投资明细

本基金本报告期末未持有资产支持证券。

8.8 报告期末按公允价值占基金资产净值比例大小排序的前五名贵金属投资明细

本基金本报告期末未持有贵金属。

8.9 期末按公允价值占基金资产净值比例大小排序的前五名权证投资明细

本基金本报告期末未持有权证。

8.10 本基金投资股指期货的投资政策

在报告期内，本基金未投资于股指期货。该策略符合基金合同的规定。

8.11 报告期末本基金投资的国债期货交易情况说明

8.11.1 本期国债期货投资政策

在报告期内，本基金未投资于国债期货。该策略符合基金合同的规定。

8.11.2 本期国债期货投资评价

本报告期本基金未投资国债期货。

8.12 投资组合报告附注

8.12.1 基金投资的前十名证券的发行主体本期是否出现被监管部门立案调查，或在报告编制日前一年内受到公开谴责、处罚的情形

本基金投资的前十名证券的发行主体中，山东华鲁恒升化工股份有限公司于 2022 年 12 月 7 日曾受到中华人民共和国黄岛海关公开处罚，于 2021 年 12 月 27 日曾受到山东省市场监管局公开处罚。

本基金对上述主体发行的相关证券的投资决策程序符合相关法律法规及基金合同的要求。除上述主体外，本基金投资的其他前十名证券的发行主体本期没有出现被监管部门立案调查，或在报告编制日前一年内受到公开谴责、处罚的情形。

8.12.2 基金投资的前十名股票是否超出基金合同规定的备选股票库

基金投资的前十名股票均未超出基金合同规定的备选股票库。

8.12.3 期末其他各项资产构成

单位：人民币元

序号	名称	金额
1	存出保证金	365,945.90
2	应收清算款	13,686,649.88
3	应收股利	-
4	应收利息	-
5	应收申购款	3,143,114.98
6	其他应收款	-
7	待摊费用	-
8	其他	-
9	合计	17,195,710.76

8.12.4 期末持有的处于转股期的可转换债券明细

本基金本报告期末未持有处于转股期的可转换债券。

8.12.5 期末前十名股票中存在流通受限情况的说明

本基金本报告期末前十名股票中未存在流通受限的情况。

8.12.6 投资组合报告附注的其他文字描述部分

由于四舍五入的原因，分项之和与合计项之间可能存在尾差。

§ 9 基金份额持有人信息

9.1 期末基金份额持有人户数及持有人结构

份额单位：份

份额级别	持有人	户均持有的基	持有人结构
------	-----	--------	-------

	户数 (户)	金份额	机构投资者		个人投资者	
			持有份额	占总份 额比例 (%)	持有份额	占总 份额 比例 (%)
泰达睿智 稳健混合 A	20,788	43,991.53	779,363,407.41	85.22	135,132,580.85	14.78
泰达睿智 稳健混合 C	15,790	31,942.39	459,514,738.23	91.11	44,855,523.28	8.89
合计	36,578	38,790.15	1,238,878,145.64	87.31	179,988,104.13	12.69

注：1、分级基金机构/个人投资者持有份额占总份额比例的计算中，对下属分级基金，比例的分母采用各自级别的份额，对合计数，比例的分母采用下属分级基金份额的合计数（即期末基金份额总额）；

2、截止本报告期末，本基金机构投资者占比较高，请投资者关注相关风险。

9.2 期末基金管理人的从业人员持有本基金的情况

项目	份额级别	持有份额总数（份）	占基金总份额比例（%）
基金管理人所有从业人员持有本基金	泰达睿智稳健混合 A	1,859,145.40	0.2033
	泰达睿智稳健混合 C	24,618.37	0.0049
	合计	1,883,763.77	0.1328

9.3 期末基金管理人的从业人员持有本开放式基金份额总量区间情况

项目	份额级别	持有基金份额总量的数量区间（万份）
本公司高级管理人员、基金投资和研究部门负责人持有本开放式基金	泰达睿智稳健混合 A	10~50
	泰达睿智稳健混合 C	-
	合计	10~50
本基金基金经理持有本开放式基金	泰达睿智稳健混合 A	0~10
	泰达睿智稳健混合 C	-
	合计	0~10

§ 10 开放式基金份额变动

单位：份

项目	泰达睿智稳健混合 A	泰达睿智稳健混合 C
基金合同生效日 (2016 年 11 月 23)	1,331,707,696.03	-

日) 基金份额总额		
本报告期期初基金份额总额	57,803,672.65	17,657,740.59
本报告期基金总申购份额	912,408,700.21	700,573,801.74
减: 本报告期基金总赎回份额	55,716,384.60	213,861,280.82
本报告期基金拆分变动份额	-	-
本报告期期末基金份额总额	914,495,988.26	504,370,261.51

§ 11 重大事件揭示

11.1 基金份额持有人大会决议

报告期内本基金没有召开基金份额持有人大会。

11.2 基金管理人、基金托管人的专门基金托管部门的重大人事变动

1、本报告期内，基金管理人于 2022 年 3 月 19 日发布了《泰达宏利基金管理有限公司关于高级管理人员变更的公告》，傅国庆先生离任公司总经理、首席信息官职务，新任公司董事长（法定代表人）职务；于 2022 年 10 月 15 日发布《泰达宏利基金管理有限公司基金行业高级管理人员变更公告》，公司董事长傅国庆先生不再代任公司总经理职务，汪兰英女士任公司常务副总经理代任公司总经理；于 2022 年 12 月 24 日发布《泰达宏利基金管理有限公司行业高级管理人员变更公告》，金旭女士任公司董事长，傅国庆先生不再担任公司董事长职务，公司常务副总经理汪兰英女士不再代任公司总经理职务，高贵鑫先生任公司总经理（法定代表人）兼首席信息官兼财务负责人。

2、本报告期内基金托管人的专门基金托管部门未发生重大人事变动。

11.3 涉及基金管理人、基金财产、基金托管业务的诉讼

本报告期无涉及本基金管理人、基金财产、基金托管业务的诉讼事项。

11.4 基金投资策略的改变

本报告期本基金无投资策略的变化。

11.5 为基金进行审计的会计师事务所情况

本年度本基金未更换会计师事务所，本年度支付给普华永道中天会计师事务所(特殊普通合伙)审计费用为人民币 95,000 元，该审计机构对本基金提供审计服务的连续年限为 6 年。

11.6 管理人、托管人及其高级管理人员受稽查或处罚等情况

11.6.1 管理人及其高级管理人员受稽查或处罚等情况

措施 1	内容
受到稽查或处罚等措施的主体	泰达宏利基金管理有限公司
受到稽查或处罚等措施的时间	2022 年 8 月 9 日
采取稽查或处罚等措施的机构	中国证券监督管理委员会北京监管局
受到的具体措施类型	责令改正
受到稽查或处罚等措施的原因	内控管理不完善
管理人采取整改措施的情况（如提出整改意见）	公司已经按照监管要求，制定整改计划，并基于该计划采取梳理、修订公司制度及流程、上线系统模块等措施完成了整改，截至本报告披露日，整改工作已经获得监管机构验收通过。
其他	公司已及时完成了整改，提升了内控水平。
措施 2	内容
受到稽查或处罚等措施的主体	傅国庆（时任公司总经理）
受到稽查或处罚等措施的时间	2022 年 8 月 9 日
采取稽查或处罚等措施的机构	中国证券监督管理委员会北京监管局
受到的具体措施类型	警示
受到稽查或处罚等措施的原因	对公司内控管理不完善负有管理责任。
管理人采取整改措施的情况（如提出整改意见）	不适用
其他	傅国庆先生已不再担任公司高级管理人员。
措施 3	内容
受到稽查或处罚等措施的主体	泰达宏利基金管理有限公司
受到稽查或处罚等措施的时间	2022 年 10 月 25 日
采取稽查或处罚等措施的机构	中国证券监督管理委员会北京监管局
受到的具体措施类型	责令改正
受到稽查或处罚等措施的原因	高管代履职超限等
管理人采取整改措施的情况（如提出整改意见）	公司已经按照监管要求，制定整改计划，并基于该计划，积极招聘相关高管人员到位履职，完成了整改，整改工作已经获得监管机构验收通过。
其他	公司已及时完成了整改，提升了内控水平。

注：截止本报告披露日，公司已完成所有监管措施的整改工作，且均已经获得监管机构验收通过，公司各项业务正常开展，不受任何影响。

11.6.2 托管人及其高级管理人员受稽查或处罚等情况

本报告期内，托管人的托管业务部门及其相关高级管理人员未受到任何稽查或处罚。

11.7 基金租用证券公司交易单元的有关情况

11.7.1 基金租用证券公司交易单元进行股票投资及佣金支付情况

金额单位：人民币元

券商名称	交易单元数量	股票交易		应支付该券商的佣金		备注
		成交金额	占当期股票成交总额的比例 (%)	佣金	占当期佣金总量的比例 (%)	
银河证券	2	3,203,858,873.14	65.04	2,983,756.63	65.04	-
天风证券	2	851,929,706.63	17.29	793,404.41	17.29	-
申万宏源	2	724,607,882.68	14.71	674,832.15	14.71	-
长江证券	2	145,634,854.47	2.96	135,627.55	2.96	-

注：(一)本基金本报告期无交易单元变动。

(二)交易单元选择的标准和程序

基金管理人负责选择代理本基金证券买卖的证券经营机构，使用其席位作为基金的专用交易单元，选择的标准是：

- (1) 经营规范，有较完备的内控制度；
- (2) 具备基金运作所需的高效、安全的通讯条件，交易设施符合证券交易的需要
- (3) 能为基金管理人提供高质量的研究咨询服务。

11.7.2 基金租用证券公司交易单元进行其他证券投资的情况

本基金本报告期末租用证券公司交易单元进行其他证券投资。

11.8 其他重大事件

序号	公告事项	法定披露方式	法定披露日期
1	《泰达宏利睿智稳健灵活配置混合型证券投资基金分红公告》	《证券日报》、中国证监会基金电子披露网站及公司网站	2022年01月19日
2	《泰达宏利睿智稳健灵活配置混合型证券投资基金分红公告》	《证券日报》、中国证监会基金电子披露网站及公司网站	2022年04月21日
3	《泰达宏利睿智稳健灵活配置混合型证券投资基金分红公告》	《证券日报》、中国证监会基金电子披露网站及公司网站	2022年07月19日
4	《泰达宏利睿智稳健灵活配置混合型证券投资基金分红公告》	《证券日报》、中国证监会基金电子披露网站及公司网站	2022年10月25日

§ 12 影响投资者决策的其他重要信息

12.1 影响投资者决策的其他重要信息

1. 本报告期内，基金管理人于 2022 年 11 月 30 日发布《泰达宏利基金管理有限公司关于股东及实际控制人变更的公告》。原股东天津市泰达国际控股（集团）有限公司将其持有的本公司 51%股权转让给宏利投资管理（新加坡）私人有限公司。变更后的股东及持股比例分别为：宏利投资管理（新加坡）私人有限公司：51%；宏利投资管理（香港）有限公司：49%。本次股权变更后，本公司的注册资本保持不变。

2. 本报告期内，基金管理人于 2022 年 12 月 24 日发布《泰达宏利基金管理有限公司关于董事变更的公告》。公司董事变更符合《中华人民共和国公司法》等法律法规及泰达宏利基金管理有限公司章程的有关规定，对本公司公募基金管理业务及基金份额持有人的合法权益不存在重大不利影响。

§ 13 备查文件目录

13.1 备查文件目录

- 1、中国证监会批准基金募集的文件；
- 2、基金合同；
- 3、托管协议；
- 4、基金管理人业务资格批件、营业执照；
- 5、基金托管人业务资格批件和营业执照；
- 6、中国证监会要求的其他文件。

13.2 存放地点

基金管理人和基金托管人的住所。

13.3 查阅方式

投资者可登录中国证监会基金电子披露网站（<http://eid.csrc.gov.cn/fund>）或者基金管理人互联网网站（<http://www.mfcteda.com>）查阅。

投资者对本报告书如有疑问，可咨询本基金管理人泰达宏利基金管理有限公司：客户服务中心电话：400-698-8888 或 010-66555662。

泰达宏利基金管理有限公司

2023 年 3 月 31 日