

九泰天奕量化价值混合型证券投资基金 2022 年年度报告

2022 年 12 月 31 日

基金管理人：九泰基金管理有限公司

基金托管人：中国工商银行股份有限公司

送出日期：2023 年 3 月 31 日

§ 1 重要提示及目录

1.1 重要提示

基金管理人的董事会、董事保证本报告所载资料不存在虚假记载、误导性陈述或重大遗漏，并对其内容的真实性、准确性和完整性承担个别及连带的法律责任。本年度报告已经三分之二以上独立董事签字同意，并由董事长签发。

基金托管人中国工商银行股份有限公司根据本基金合同规定，于 2023 年 3 月 27 日复核了本报告中的财务指标、净值表现、利润分配情况、财务会计报告、投资组合报告等内容，保证复核内容不存在虚假记载、误导性陈述或者重大遗漏。

基金管理人承诺以诚实信用、勤勉尽责的原则管理和运用基金资产，但不保证基金一定盈利。

基金的过往业绩并不代表其未来表现。投资有风险，投资者在作出投资决策前应仔细阅读本基金的招募说明书及其更新。

本年度报告财务资料已经审计，德勤华永会计师事务所(特殊普通合伙)为本基金出具了标准无保留意见的审计报告。

本报告期自 2022 年 1 月 1 日起至 12 月 31 日止。

1.2 目录

§ 1 重要提示及目录	2
1.1 重要提示.....	2
1.2 目录.....	3
§2 基金简介	5
2.1 基金基本情况.....	5
2.2 基金产品说明.....	5
2.3 基金管理人和基金托管人.....	5
2.4 信息披露方式.....	6
2.5 其他相关资料.....	6
§ 3 主要财务指标、基金净值表现及利润分配情况	7
3.1 主要会计数据和财务指标.....	7
3.2 基金净值表现.....	10
3.3 过去三年基金的利润分配情况.....	14
§4 管理人报告	15
4.1 基金管理人及基金经理情况.....	15
4.2 管理人对报告期内本基金运作合规守信情况的说明.....	16
4.3 管理人对报告期内公平交易情况的专项说明.....	16
4.4 管理人对报告期内基金的投资策略和业绩表现的说明.....	17
4.5 管理人对宏观经济、证券市场及行业走势的简要展望.....	17
4.6 管理人内部有关本基金的监察稽核工作情况.....	18
4.7 管理人对报告期内基金估值程序等事项的说明.....	18
4.8 管理人对报告期内基金利润分配情况的说明.....	19
4.9 报告期内管理人对本基金持有人数或基金资产净值预警情形的说明.....	19
§5 托管人报告	20
5.1 报告期内本基金托管人合规守信情况声明.....	20
5.2 托管人对报告期内本基金投资运作合规守信、净值计算、利润分配等情况的说明.....	20
5.3 托管人对本年度报告中财务信息等内容的真实、准确和完整发表意见.....	20
§6 审计报告	21
6.1 审计报告基本信息.....	21
6.2 审计报告的基本内容.....	21
§7 年度财务报表	24
7.1 资产负债表.....	24
7.2 利润表.....	25
7.3 净资产（基金净值）变动表.....	26
7.4 报表附注.....	28
§8 投资组合报告	55
8.1 期末基金资产组合情况.....	55
8.2 报告期末按行业分类的股票投资组合.....	55
8.3 期末按公允价值占基金资产净值比例大小排序的所有股票投资明细.....	56
8.4 报告期内股票投资组合的重大变动.....	60
8.5 期末按债券品种分类的债券投资组合.....	86
8.6 期末按公允价值占基金资产净值比例大小排序的前五名债券投资明细.....	86
8.7 期末按公允价值占基金资产净值比例大小排序的所有资产支持证券投资明细.....	86

8.8 报告期末按公允价值占基金资产净值比例大小排序的前五名贵金属投资明细	86
8.9 期末按公允价值占基金资产净值比例大小排序的前五名权证投资明细	86
8.10 本基金投资股指期货的投资政策	86
8.11 报告期末本基金投资的国债期货交易情况说明	86
8.12 投资组合报告附注	86
§ 9 基金份额持有人信息	88
9.1 期末基金份额持有人户数及持有人结构	88
9.2 期末基金管理人的从业人员持有本基金的情况	88
9.3 期末基金管理人的从业人员持有本开放式基金份额总量区间的情况	88
§ 10 开放式基金份额变动	90
§ 11 重大事件揭示	91
11.1 基金份额持有人大会决议	91
11.2 基金管理人、基金托管人的专门基金托管部门的重大人事变动	91
11.3 涉及基金管理人、基金财产、基金托管业务的诉讼	91
11.4 基金投资策略的改变	91
11.5 为基金进行审计的会计师事务所情况	91
11.6 管理人、托管人及其高级管理人员受稽查或处罚等情况	91
11.7 基金租用证券公司交易单元的有关情况	91
11.8 其他重大事件	93
§ 12 影响投资者决策的其他重要信息	97
12.1 报告期内单一投资者持有基金份额比例达到或超过 20% 的情况	97
12.2 影响投资者决策的其他重要信息	97
§ 13 备查文件目录	98
13.1 备查文件目录	98
13.2 存放地点	98
13.3 查阅方式	98

§ 2 基金简介

2.1 基金基本情况

基金名称	九泰天奕量化价值混合型证券投资基金	
基金简称	九泰天奕量化价值混合	
基金主代码	008077	
基金运作方式	契约型开放式	
基金合同生效日	2020 年 5 月 29 日	
基金管理人	九泰基金管理有限公司	
基金托管人	中国工商银行股份有限公司	
报告期末基金份额总额	47,210,689.84 份	
基金合同存续期	不定期	
下属分级基金的基金简称:	九泰天奕量化价值混合 A	九泰天奕量化价值混合 C
下属分级基金的交易代码:	008077	008137
报告期末下属分级基金的份额总额	721,712.67 份	46,488,977.17 份

2.2 基金产品说明

投资目标	采用多策略量化模型，寻找具备长期投资价值的优秀企业，同时有效控制组合风险，力争获取超越业绩比较基准的收益，追求基金资产的长期稳定增值。
投资策略	本基金是混合型基金，主要目的是以合理的价格，买入具有投资价值的标的，实现资产的长期保值增值，投资主要依托于量化多策略体系平台来实现。主要投资策略包括资产配置策略，股票投资策略，债券投资策略，资产支持证券投资策略，股指期货投资策略等。
业绩比较基准	沪深 300 指数收益率*90%+银行活期存款利率（税后）*10%
风险收益特征	本基金属于混合型基金，一般情况下其预期风险和预期收益高于货币市场基金、债券型基金，低于股票型基金。

2.3 基金管理人和基金托管人

项目	基金管理人	基金托管人
名称	九泰基金管理有限公司	中国工商银行股份有限公司
信息披露负责人	姓名	陈沛
	联系电话	010-57383999
	电子邮箱	chenpei@jtamc.com
客户服务电话	400-628-0606	95588
传真	010-57383867	010-66105798
注册地址	北京市丰台区丽泽路 18 号院 1 号楼 801-16 室	北京市西城区复兴门内大街 55 号
办公地址	北京市朝阳区安立路 30 号仰山公园 2 号楼 1 栋西侧一层、二层	北京市西城区复兴门内大街 55 号
邮政编码	100020	100140

法定代表人	严军	陈四清
-------	----	-----

2.4 信息披露方式

本基金选定的信息披露报纸名称	《证券时报》
登载基金年度报告正文的管理人互联网网址	http://www.jtamc.com
基金年度报告备置地点	基金管理人及基金托管人住所

2.5 其他相关资料

项目	名称	办公地址
会计师事务所	德勤华永会计师事务所（特殊普通合伙）	上海市黄浦区延安东路 222 号 30 楼
注册登记机构	九泰基金管理有限公司	北京市朝阳区安立路 30 号仰山公园 2 号楼 1 栋西侧一层、二层

§ 3 主要财务指标、基金净值表现及利润分配情况

3.1 主要会计数据和财务指标

金额单位：人民币元

3.1.1 期间数据和指标	2022 年		2021 年		2020 年 5 月 29 日(基金合同生效日)-2020 年 12 月 31 日	
	九泰天奕量化价值混合 A	九泰天奕量化价值混合 C	九泰天奕量化价值混合 A	九泰天奕量化价值混合 C	九泰天奕量化价值混合 A	九泰天奕量化价值混合 C
本期已实现收益	-17,714.44	-1,360,357.57	-4,919,452.53	-998,760.72	2,457,628.77	1,112,489.17
本期利润	-24,768.64	-1,729,381.42	-6,069,758.81	-275,330.35	2,762,019.32	1,379,177.68
加权平均基金份额本期利润	-0.0317	-0.0433	-0.1344	-0.1288	0.3634	0.0438
本期加权平	-2.82%	-3.92%	-11.32%	-10.57%	33.78%	4.33%

均 净 值 利 润 率						
本 期 基 金 份 额 净 值 增 长 率	-2.57%	-2.77%	-8.41%	-8.81%	24.97%	24.37%
3.1. 2 期 末 数 据 和 指 标	2022 年末		2021 年末		2020 年末	
期 末 可 供 分 配 利 润	-221,981.56	-14,647,188.34	-267,521.25	-102,811.18	495,152.14	547,501.96
期 末 可 供 分 配 基 金 份 额 利	-0.3076	-0.3151	-0.2849	-0.2905	0.2497	0.2437

润						
期末基金资产净值	804,867.81	51,265,292.16	1,074,668.40	401,414.46	2,477,878.75	2,794,548.16
期末基金份额净值	1.1152	1.1027	1.1446	1.1341	1.2497	1.2437
3.1.3 累计期末指标	2022 年末		2021 年末		2020 年末	
基金份额累计净值增长率	11.52%	10.27%	14.46%	13.41%	24.97%	24.37%

注：1、所述基金业绩指标不包括持有人认购或交易基金的各项费用，计入费用后实际收益水平要低于所列数字；

2、本期已实现收益指基金本期利息收入、投资收益、其他收入（不含公允价值变动收益）扣除相关费用和信用减值损失后的余额，本期利润为本期已实现收益加上本期公允价值变动收益。

3、期末可供分配利润，采用期末资产负债表中未分配利润与未分配利润中已实现部分的孰低数（为期末余额，不是当期发生数），表中的“期末”均指本报告期最后一日，即 12 月 31 日。

3.2 基金净值表现

3.2.1 基金份额净值增长率及其与同期业绩比较基准收益率的比较

九泰天奕量化价值混合 A

阶段	份额净值增长率①	份额净值增长率标准差②	业绩比较基准收益率③	业绩比较基准收益率标准差④	①—③	②—④
过去三个月	3.32%	1.10%	1.63%	1.16%	1.69%	-0.06%
过去六个月	-6.17%	0.88%	-12.32%	1.00%	6.15%	-0.12%
过去一年	-2.57%	0.94%	-19.53%	1.15%	16.96%	-0.21%
自基金合同生效起至今	11.52%	1.16%	0.89%	1.12%	10.63%	0.04%

九泰天奕量化价值混合 C

阶段	份额净值增长率①	份额净值增长率标准差②	业绩比较基准收益率③	业绩比较基准收益率标准差④	①—③	②—④
过去三个月	3.26%	1.10%	1.63%	1.16%	1.63%	-0.06%
过去六个月	-6.26%	0.88%	-12.32%	1.00%	6.06%	-0.12%
过去一年	-2.77%	0.94%	-19.53%	1.15%	16.76%	-0.21%
自基金合同生效起至今	10.27%	1.16%	0.89%	1.12%	9.38%	0.04%

3.2.2 自基金合同生效以来基金份额累计净值增长率变动及其与同期业绩比较基准收益率变动的比较

A级基金份额累计净值增长率与同期业绩比较基准收益率的历史走势对比图

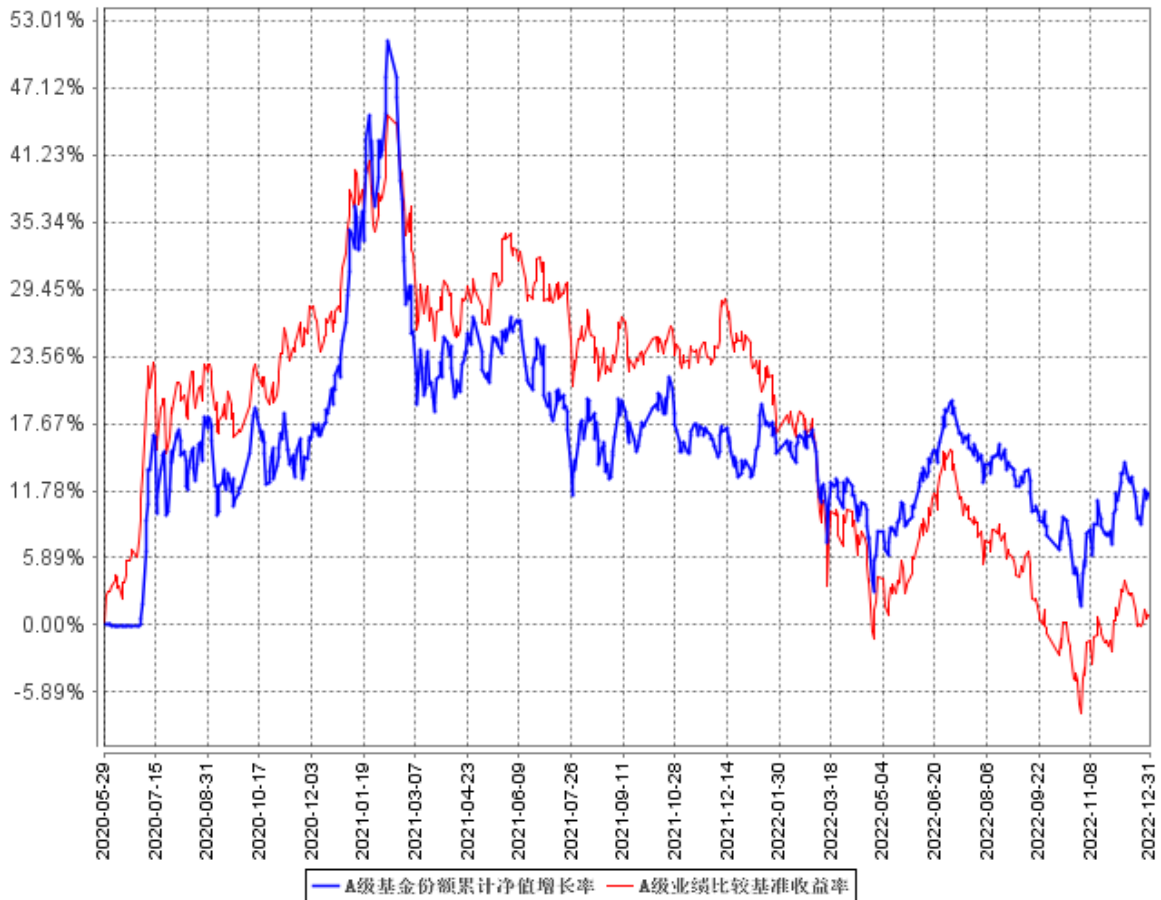

C级基金份额累计净值增长率与同期业绩比较基准收益率的历史走势对比图

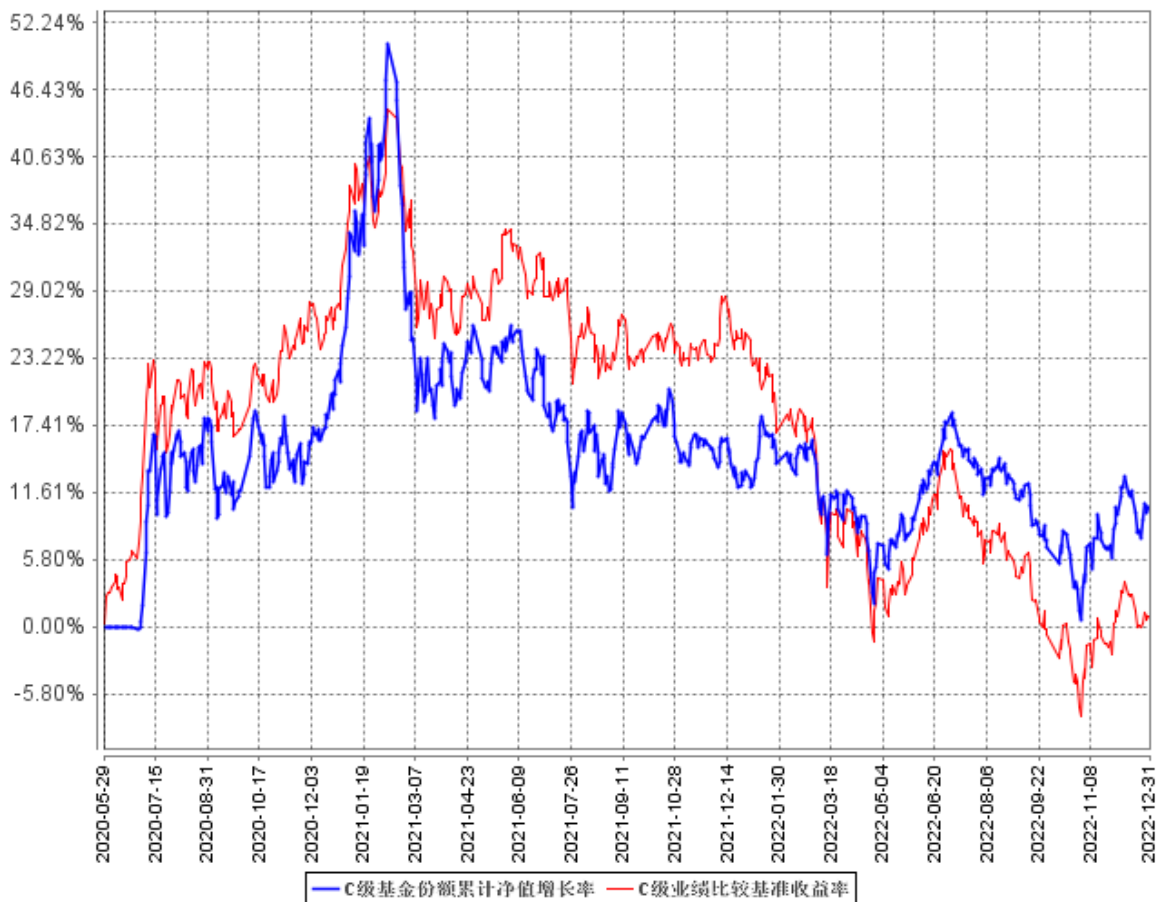

注：1. 本基金合同于 2020 年 5 月 29 日生效，截至本报告期末，本基金合同生效已满一年，距建仓期结束已满一年。

2. 根据基金合同的约定，自本基金合同生效之日起 6 个月内基金的投资比例需符合基金合同要求。本基金建仓期结束时，各项资产配置比例符合基金合同约定。

3.2.3 自基金合同生效以来基金每年净值增长率及其与同期业绩比较基准收益率的比较

A级自基金合同生效以来基金每年净值增长率及其与同期业绩比较基准收益率的对比图

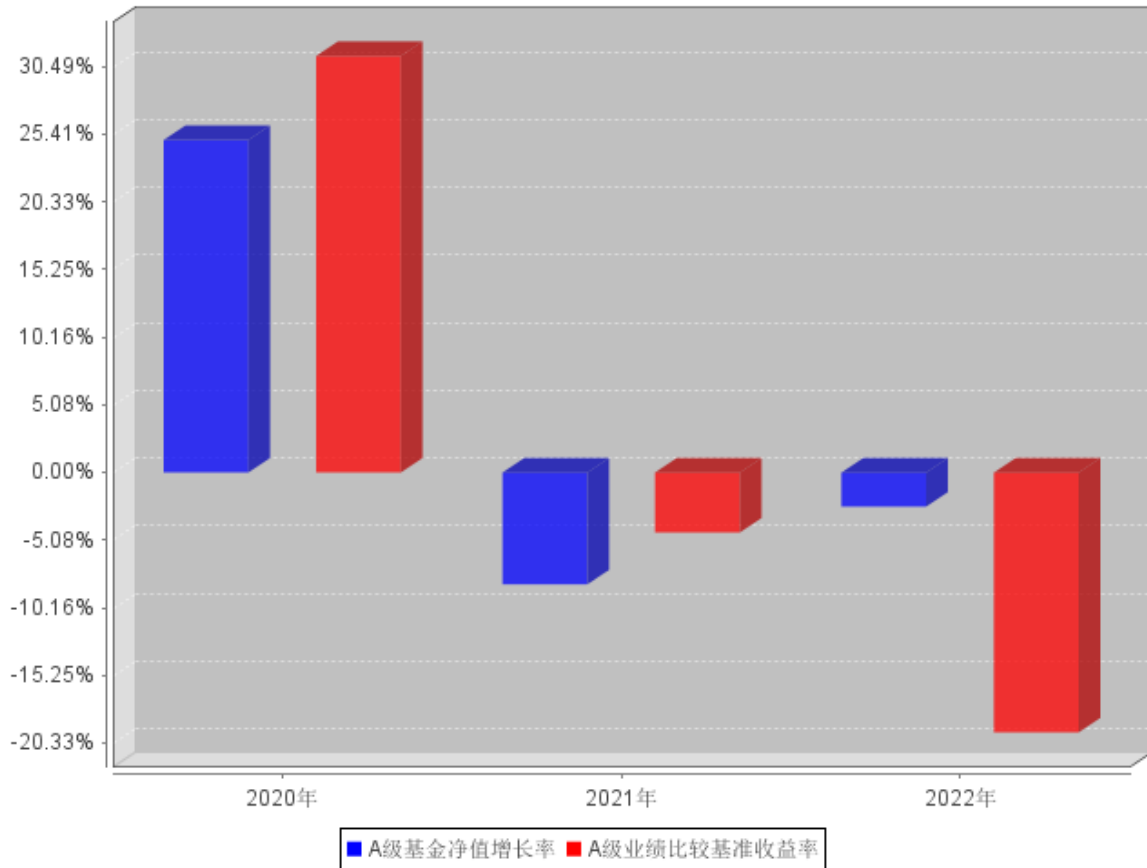

C级自基金合同生效以来基金每年净值增长率及其与同期业绩比较基准收益率的对比图

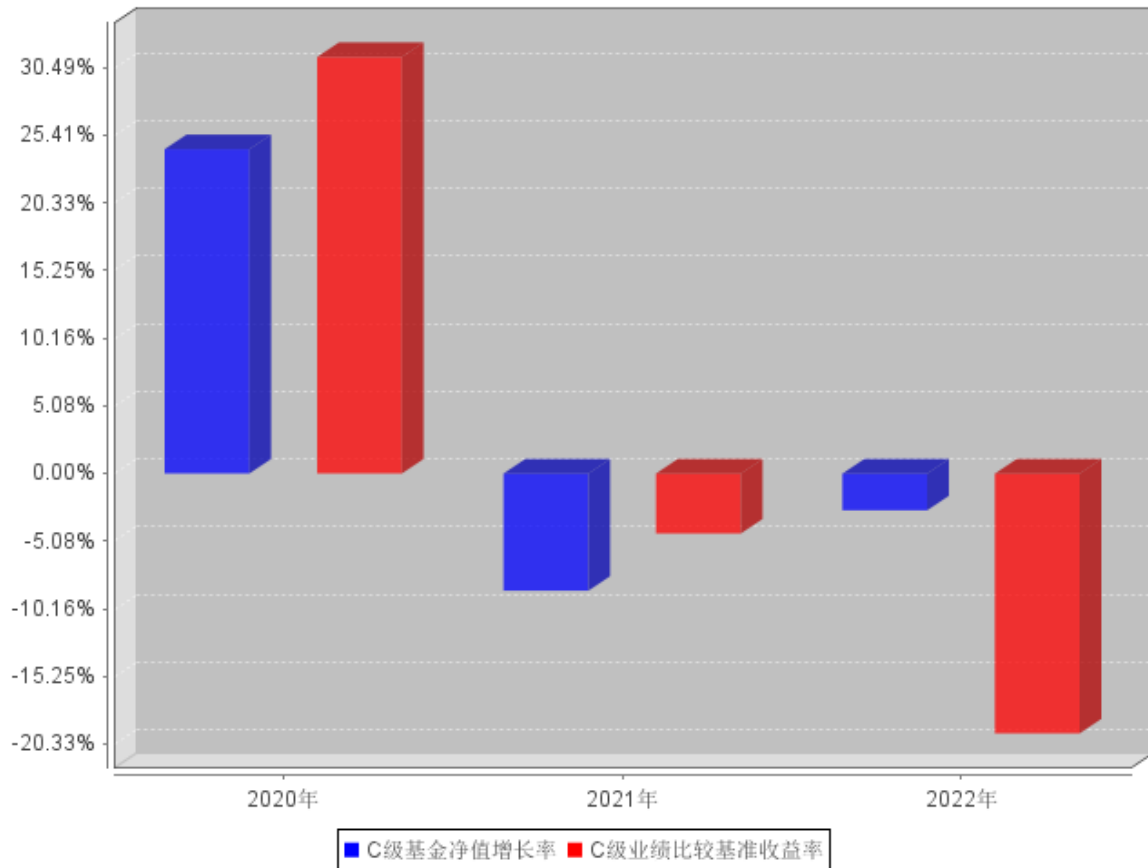

注：本基金合同于 2020 年 5 月 29 日生效，合同生效当年相关数据和指标按实际存续期计算，不按整个自然年度进行折算。

3.3 过去三年基金的利润分配情况

本基金自 2020 年 5 月 29 日（基金合同生效日）至本报告期末未进行利润分配。

§ 4 管理人报告

4.1 基金管理人及基金经理情况

4.1.1 基金管理人及其管理基金的经验

九泰基金管理有限公司经中国证监会证监许可【2014】650 号文批准，于 2014 年 7 月 3 日正式成立，注册资本 3 亿元人民币，注册地位于北京市，目前设立有上海分公司及深圳分公司。

公司优先发展公募基金业务，创新拓展私募资产管理业务，坚持“持有人利益优先”和“风控第一”原则，以“大资管”时代金融资本市场改革发展为契机，积极推动业务和产品创新，不断探索新的商业模式，发展特色产品线，打造差异化的竞争优势。公司秉承长期投资、价值投资的经营理念，建立有效的公司治理和激励约束机制。

公司旗下拥有较为完整的公募基金产品线，覆盖股票型、混合型、货币型等产品类别，以定开式、开放式、上市 LOF 等不同模式运作，有效满足广大投资者不同的投资理财需求。

4.1.2 基金经理（或基金经理小组）及基金经理助理简介

姓名	职务	任本基金的基金经理（助理）期限		证券从业年限	说明
		任职日期	离任日期		
杨飞	基金经理、九章量化投资部总经理	2022 年 1 月 10 日	-	6	金融学硕士，6 年证券从业经历。历任思高方达基金服务（加拿大）基金分析部总监、汇丰银行投资银行部副总经理、桐湾投资管理咨询（上海）有限公司量化投研部投资总监、联储证券有限责任公司资产管理部投资总监、大同证券上海资产管理分公司副总经理兼投资总监。2021 年 10 月加入九泰基金管理有限公司，现任九章量化投资部总经理、基金经理，具有基金从业资格。
孟亚强	基金经理、天元量化投资	2020 年 5 月 29 日	2022 年 1 月 13 日	13	南开大学保险精算硕士，13 年证券从业经历。历任博时基

	部总经理				金管理有限公司研究员、基金经理助理、投资经理。2015年8月加入九泰基金管理有限公司,现任天元量化投资部总经理、基金经理,具有基金从业资格。
--	------	--	--	--	--

注:

- 1、证券从业的含义遵从监管部门和行业协会的相关规定。
- 2、基金经理的“任职日期”为基金合同生效日或公司相关公告中披露的聘任日期,“离任日期”为公司相关公告中披露的解聘日期。

4.1.3 期末兼任私募资产管理计划投资经理的基金经理同时管理的产品情况

本报告期末,本基金未发生基金经理兼任私募资产管理计划投资经理的情况。

4.2 管理人对报告期内本基金运作合规守信情况的说明

报告期内,本基金管理人严格遵守《中华人民共和国证券投资基金法》、《公开募集证券投资基金运作管理办法》、《证券投资基金管理公司公平交易制度指导意见》等法律法规及基金合同、招募说明书等有关基金法律文件的规定,本着诚实信用、勤勉尽责、安全高效的原则管理和运用基金资产,在严格控制投资风险的基础上,为基金份额持有人谋求最大利益,没有损害基金份额持有人利益的行为。

4.3 管理人对报告期内公平交易情况的专项说明

4.3.1 公平交易制度和控制方法

本基金管理人根据《证券投资基金管理公司公平交易制度指导意见》和有关法律法规的规定,针对股票、债券的一级市场申购和二级市场交易等投资管理活动,以及授权、研究分析、投资决策、交易执行、业绩评估等投资管理活动相关的各个环节,建立了股票、债券等证券池管理制度和细则,投资管理制度和细则,公平交易制度,异常交易管理制度等公平交易相关的公司制度或流程指引。通过加强投资决策、交易执行的内部控制,完善对投资交易行为的日常监控和事后分析评估,以及履行相关的报告和信息披露义务,切实防范投资管理业务中的不公平交易和利益输送行为,保护投资者合法权益。

4.3.2 公平交易制度的执行情况

本基金管理人一贯公平对待旗下管理的所有基金和组合,制定并严格遵守相应的制度和流程,通过系统和人工等方式在各环节严格控制交易公平执行。报告期内,本公司严格执行了《证券投资基金管理公司公平交易制度指导意见》和公司内部公平交易制度的规定。

本基金管理人通过统计检验的方法对管理的不同投资组合，在不同时间窗下（1 日内、3 日内、5 日内）的本年度同向交易价差进行了专项分析，未发现违反公平交易原则的异常情况。

4.3.3 异常交易行为的专项说明

报告期内未发现本基金存在异常交易行为，报告期内本公司所管理的投资组合未发生交易所公开竞价的同日反向交易成交较少的单边交易量超过该证券当日成交量 5%的情况。

4.4 管理人对报告期内基金的投资策略和业绩表现的说明

4.4.1 报告期内基金投资策略和运作分析

报告期内，2022 年全球市场出现了大幅度下跌。分析其原因，首先便是经历过 10 年和 4 轮 QE 大放水后，美联储在 2022 年快速加息缩表，并将控制通胀作为首要目标；其次是“俄乌”冲突导致的全球能源和粮食供应出现危机；A 股和港股的下跌除受以上两大负面因素影响外，内部疫情影响、房地产危机等因素的共振，导致 A 股和港股都出现了单边熊市。转折发生于第四季度，美国 9 月份核心通胀出现连续环比下降以及我们内部疫情防控政策出现了巨大改变，负面因素出现了明显改善的趋势。本基金采用的是多策略辅以灵活仓位控制进行股票投资：一方面是使用量化多策略紧抓市场短期行情板块；另一方面是寻找行业上游资源公司及有行业定价能力的公司进行相对长期投资，报告期内配置食品饮料、高科技制造以及金融等行业，下半年增配消费以及电力等行业；在债券投资方面，主要投资于国债逆回购及利率债，一方面维持资金流动性，另一方面增厚产品收益。

4.4.2 报告期内基金的业绩表现

截至本报告期末本基金 A 类份额净值为 1.1152 元，本报告期基金份额净值增长率为-2.57%；截至本报告期末本基金 C 类份额净值为 1.1027 元，本报告期基金份额净值增长率为-2.77%；同期业绩比较基准收益率为-19.53%。

4.5 管理人对宏观经济、证券市场及行业走势的简要展望

当美国 9 月份核心通胀出现连续环比下降以及我们内部疫情防控政策出现了巨大改变后，A 股和港股在 2022 年 11 月后有了明显的反弹，尤其是之前受宏观经济负面影响最大的蓝筹股，特别是离岸市场港股，更是引领本轮所有市场成为反弹先锋。作为受海外资金影响更大的港股市场，很明显的看到海外资金在回补中国资产多头仓位，并用实际行动表示全球资本看好被低估的中国优质资产。通过从流动性、盈利增速以及估值三个方面来看，2023 年中国（AH）权益市场或具有较高配置价值。尤其是从估值方面来看，目前 A 股和港股估值都处于历史较低分位。在国内更加积极的财政政策以及疫情封控实质结束的影响下，预计中国经济将进入复苏周期，很多行业和公司盈利增速回正和欧美进入降息周期出现一次共振型“戴维斯双击”。

4.6 管理人内部有关本基金的监察稽核工作情况

本报告期，本基金管理人从合法、合规、为持有人创造价值出发，依照公司内部控制的整体要求，持续加强合规管理、风险控制和监察稽核工作。在合规管理方面，公司在投资管理、研究支持、证券交易、基金运营、市场销售、客户服务、反洗钱、员工投资行为管理等多方面制订有相应制度，并进行及时的修订更新，持续完善公司合规制度建设；通过开展合规咨询、合规审查、合规培训、合规考试、合规问责等形式，不断提升员工的合规守法意识；通过对业务部门专兼职合规管理员的培训和管理，强化业务合规管理，将合规管理内置到前台业务中。在风险控制方面，持续推动风险控制前置，对新产品和新业务的风险控制方面加强布局，加强防控风险，保护持有人利益；持续加强投资风险监控工作，通过人员培训、系统建设、流程梳理等手段不断提高风险监控能力，把控投资风险；加强绩效评价工作频率和质量，积极促进投研业务水平提高。在监察稽核方面，通过实时监控、现场检查、重点抽查和人员询问等方法，独立地开展各项业务的专项稽核，对于发现的问题及时提出整改要求并督促业务部门进行整改，同时定期向董事会和公司管理层出具监察稽核报告。

本基金管理人将不断提高内部监察稽核工作的科学性和有效性，以基金持有人利益最大化为原则，持续防控风险。

4.7 管理人对报告期内基金估值程序等事项的说明

根据中国证监会相关规定及本基金合同约定，本基金管理人严格按照《企业会计准则》、中国证监会相关规定和基金合同关于估值的约定，对基金所持投资品种进行估值。本基金管理人制定了基金估值和份额净值计价的业务管理制度，明确了基金估值的程序和技术，建立了估值委员会，健全了估值决策体系。本基金管理人在具体的基金估值业务执行上，在遵守中国证监会相关规定和基金合同的同时，参考了行业协会估值意见和独立第三方机构估值数据，以确保基金估值的公平、合理。

本基金管理人制定的证券投资基金估值政策与估值程序确定了估值目的、估值日、估值对象、估值程序、估值方法以及估值差错处理、暂停估值和特殊情形处理等事项。对下属管理的不同基金持有的具有相同特征的同一投资品种的估值原则、程序及技术保持一致（中国证监会规定的特殊品种除外）。

本基金管理人设立了由督察长、估值业务分管高管、研究业务分管高管、风险管理部、研究部、基金运营部等部门负责人组成的基金估值委员会，负责制定或完善估值政策、估值程序，定期复核和审阅估值程序和技术的适用性，以确保相关估值程序和技术不存在重大缺陷。委员会成员均具有多年证券、基金从业经验，具备基金估值运作、行业研究、风险管理或法律合规等领域

的专业胜任能力。

基金经理参与估值原则和方法的讨论，但不参与估值原则和方法的最终决策和日常估值的执行。

参与估值流程的各方还包括本基金托管人和负责本基金审计业务的会计师事务所。托管人根据法律法规要求对基金估值及净值计算履行复核责任。托管人在复核、审查基金资产净值和基金份额申购、赎回价格之前，应认真审阅基金管理人采用的估值原则及技术。当对估值原则及技术有异议时，托管人有义务要求基金管理公司作出合理解释，通过积极商讨达成一致意见。本基金管理人当发生改变估值技术，导致基金资产净值的变化在 0.25% 以上的情况时，将所采用的相关估值技术、假设及输入值的适当性等咨询会计师事务所的专业意见。此外，会计师事务所出具审计报告时，对报告期间基金的估值技术及其重大变化，特别是对估值的适当性，采用外部信息进行估值的客观性和可靠性程度，以及相关披露的充分性和及时性等发表意见。上述参与估值流程的各方之间不存在任何重大利益冲突。

本基金管理人与中央国债登记结算有限责任公司签署服务协议，由其按约定提供银行间同业市场交易的债券品种的估值数据。同时与中证指数有限公司签署服务协议，由其按约定分别提供交易所交易的债券品种的估值数据和流通受限股票流动性折扣数据。

4.8 管理人对报告期内基金利润分配情况的说明

根据法律法规、基金合同及基金的实际运作情况，本基金于本报告期内未进行利润分配。

4.9 报告期内管理人对本基金持有人数或基金资产净值预警情形的说明

本基金出现超过连续 20 个工作日(2022 年 3 月 7 日-2022 年 6 月 1 日、2022 年 6 月 29 日-2022 年 9 月 6 日)基金资产净值低于 5000 万元的情形，未发生连续 20 个工作日基金份额持有人数量不满 200 人的情形。

§ 5 托管人报告

5.1 报告期内本基金托管人遵规守信情况声明

本报告期内，本基金托管人在对本基金的托管过程中，严格遵守《证券投资基金法》及其他法律法规和基金合同的有关规定，不存在任何损害基金份额持有人利益的行为，完全尽职尽责地履行了基金托管人应尽的义务。

5.2 托管人对报告期内本基金投资运作遵规守信、净值计算、利润分配等情况的说明

本报告期内，本基金的管理人——九泰基金管理有限公司在本基金的投资运作、基金资产净值计算、基金份额申购赎回价格计算、基金费用开支等问题上，托管人未发现损害基金份额持有人利益的行为。

5.3 托管人对本年度报告中财务信息等内容的真实、准确和完整发表意见

本托管人依法对九泰基金管理有限公司编制和披露的本基金 2022 年年度报告中财务指标、净值表现、利润分配情况、财务会计报告、投资组合报告等内容进行了核查，以上内容真实、准确和完整。

§ 6 审计报告

6.1 审计报告基本信息

财务报表是否经过审计	是
审计意见类型	标准无保留意见
审计报告编号	德师报(审)字(23)第 P00025 号

6.2 审计报告的基本内容

审计报告标题	审计报告
审计报告收件人	九泰天奕量化价值混合型证券投资基金全体持有人：
审计意见	<p>我们审计了九泰天奕量化价值混合型证券投资基金的财务报表，包括 2022 年 12 月 31 日的资产负债表，2022 年度的利润表、净资产（基金净值）变动表以及相关财务报表附注。</p> <p>我们认为，后附的财务报表在所有重大方面按照企业会计准则和中国证券监督管理委员会发布的关于基金行业实务操作的有关规定编制，公允反映了九泰天奕量化价值混合型证券投资基金 2022 年 12 月 31 日的财务状况以及 2022 年度的经营成果和基金净值变动情况。</p>
形成审计意见的基础	<p>我们按照中国注册会计师审计准则的规定执行了审计工作。审计报告的“注册会计师对财务报表审计的责任”部分进一步阐述了我们在这些准则下的责任。按照中国注册会计师职业道德守则，我们独立于九泰天奕量化价值混合型证券投资基金，并履行了职业道德方面的其他责任。我们相信，我们获取的审计证据是充分、适当的，为发表审计意见提供了基础。</p>
强调事项	—
其他事项	—
其他信息	<p>九泰基金管理有限公司（以下简称“基金管理人”）管理层对其他信息负责。其他信息包括九泰天奕量化价值混合型证券投资基金年度报告中涵盖的信息，但不包括财务报表和我们的审计报告。</p> <p>我们对财务报表发表的审计意见不涵盖其他信息，我们也不对其他信息发表任何形式的鉴证结论。</p> <p>结合我们对财务报表的审计，我们的责任是阅读其他信息，在此过程中，考虑其他信息是否与财务报表或我们在审计过程中了解到的情况存在重大不一致或者似乎存在重大错报。</p> <p>基于我们已执行的工作，如果我们确定其他信息存在重大错报，我们应当报告该事实。在这方面，我们无任何事项需要报告。</p>
管理层和治理层对财务报表的责任	<p>基金管理人管理层负责按照企业会计准则和中国证券监督管理委员会发布的关于基金行业实务操作的有关规定编制财务报表，使其实现公允反映，并设计、执行和维护必要的内部控制，以使财务报表不存在由于舞弊或错误而导致的重大错报。</p>

	<p>在编制财务报表时,基金管理人管理层负责评估九泰天奕量化价值混合型证券投资基金的持续经营能力,披露与持续经营相关的事项(如适用),并运用持续经营假设,除非基金管理人管理层计划清算九泰天奕量化价值混合型证券投资基金、终止运营或别无其他现实的选择。</p> <p>基金管理人治理层负责监督九泰天奕量化价值混合型证券投资基金的财务报告过程。</p>
注册会计师对财务报表审计的责任	<p>我们的目标是对财务报表整体是否不存在由于舞弊或错误导致的重大错报获取合理保证,并出具包含审计意见的审计报告。合理保证是高水平的保证,但并不能保证按照审计准则执行的审计在某一重大错报存在时总能发现。错报可能由于舞弊或错误导致,如果合理预期错报单独或汇总起来可能影响财务报表使用者依据财务报表作出的经济决策,则通常认为错报是重大的。</p> <p>在按照审计准则执行审计工作的过程中,我们运用职业判断,并保持职业怀疑。同时,我们也执行以下工作:</p> <p>(1) 识别和评估由于舞弊或错误导致的财务报表重大错报风险,设计和实施审计程序以应对这些风险,并获取充分、适当的审计证据,作为发表审计意见的基础。由于舞弊可能涉及串通、伪造、故意遗漏、虚假陈述或凌驾于内部控制之上,未能发现由于舞弊导致的重大错报的风险高于未能发现由于错误导致的重大错报的风险。</p> <p>(2) 了解与审计相关的内部控制,以设计恰当的审计程序,但目的并非对内部控制的有效性发表意见。</p> <p>(3) 评价基金管理人管理层选用会计政策的恰当性和作出会计估计及相关披露的合理性。</p> <p>(4) 对基金管理人管理层使用持续经营假设的恰当性得出结论。同时,根据获取的审计证据,就可能导致对九泰天奕量化价值混合型证券投资基金持续经营能力产生重大疑虑的事项或情况是否存在重大不确定性得出结论。如果我们得出结论认为存在重大不确定性,审计准则要求我们在审计报告中提请报表使用者注意财务报表中的相关披露;如果披露不充分,我们应当发表非无保留意见。我</p>

	<p>们的结论基于截至审计报告日可获得的信息。然而，未来的事项或情况可能导致九泰天奕量化价值混合型证券投资基金不能持续经营。</p> <p>(5) 评价财务报表的总体列报(包括披露)、结构和内容，并评价财务报表是否公允反映相关交易和事项。</p> <p>我们与基金管理人治理层就计划的审计范围、时间安排和重大审计发现等事项进行沟通,包括沟通我们在审计中识别出的值得关注的内部控制缺陷。</p>
会计师事务所的名称	德勤华永会计师事务所(特殊普通合伙)
注册会计师的姓名	韩玫 杨婧
会计师事务所的地址	中国·上海
审计报告日期	2023 年 3 月 29 日

§ 7 年度财务报表

7.1 资产负债表

会计主体：九泰天奕量化价值混合型证券投资基金

报告截止日：2022 年 12 月 31 日

单位：人民币元

资产	附注号	本期末 2022 年 12 月 31 日	上年度末 2021 年 12 月 31 日
资产：			
银行存款	7.4.7.1	580,507.10	719,684.35
结算备付金		522,117.69	2,070.15
存出保证金		14,210.32	49,218.01
交易性金融资产	7.4.7.2	51,268,235.37	971,934.86
其中：股票投资		48,411,648.52	971,934.86
基金投资		-	-
债券投资		2,856,586.85	-
资产支持证券投资		-	-
贵金属投资		-	-
其他投资		-	-
衍生金融资产	7.4.7.3	-	-
买入返售金融资产	7.4.7.4	-	-
债权投资	7.4.7.5	-	-
其中：债券投资		-	-
资产支持证券投资		-	-
其他投资		-	-
其他债权投资	7.4.7.6	-	-
其他权益工具投资	7.4.7.7	-	-
应收清算款		140,844.22	-
应收股利		-	-
应收申购款		-	-
递延所得税资产		-	-
其他资产	7.4.7.8	-	93.85
资产总计		52,525,914.70	1,743,001.22
负债和净资产	附注号	本期末 2022 年 12 月 31 日	上年度末 2021 年 12 月 31 日
负债：			
短期借款		-	-
交易性金融负债		-	-
衍生金融负债	7.4.7.3	-	-
卖出回购金融资产款		-	-
应付清算款		121,257.68	-
应付赎回款		-	972.02

应付管理人报酬		26,565.44	865.59
应付托管费		6,641.35	216.38
应付销售服务费		8,721.49	99.11
应付投资顾问费		-	-
应交税费		-	-
应付利润		-	-
递延所得税负债		-	-
其他负债	7.4.7.9	292,568.77	264,765.26
负债合计		455,754.73	266,918.36
净资产：			
实收基金	7.4.7.10	47,210,689.84	1,292,832.21
其他综合收益	7.4.7.11	-	-
未分配利润	7.4.7.12	4,859,470.13	183,250.65
净资产合计		52,070,159.97	1,476,082.86
负债和净资产总计		52,525,914.70	1,743,001.22

注：报告截止日 2022 年 12 月 31 日，九泰天奕量化价值混合 A 类基金份额净值人民币 1.1152 元，九泰天奕量化价值混合 C 类基金份额净值人民币 1.1027 元；基金份额总额 47,210,689.84 份，其中九泰天奕量化价值混合 A 类基金份额 721,712.67 份，九泰天奕量化价值混合 C 类基金份额 46,488,977.17 份。

7.2 利润表

会计主体：九泰天奕量化价值混合型证券投资基金

本报告期：2022 年 1 月 1 日至 2022 年 12 月 31 日

单位：人民币元

项目	附注号	本期 2022 年 1 月 1 日至 2022 年 12 月 31 日	上年度可比期间 2021 年 1 月 1 日至 2021 年 12 月 31 日
一、营业总收入		-1,195,965.19	-4,970,011.63
1.利息收入		131,190.52	48,489.74
其中：存款利息收入	7.4.7.13	55,530.24	28,291.12
债券利息收入		-	-
资产支持证券利息收入		-	-
买入返售金融资产收入		75,660.28	20,198.62
证券出借利息收入		-	-
其他利息收入		-	-
2.投资收益（损失以“-”填列）		-1,004,262.10	-4,950,738.12
其中：股票投资收益	7.4.7.14	-1,506,434.37	-6,304,728.12
基金投资收益		-	-
债券投资收益	7.4.7.15	5,937.52	-
资产支持证券投资收益	7.4.7.16	-	-
贵金属投资收益	7.4.7.17	-	-

衍生工具收益	7.4.7.18	-	-
股利收益	7.4.7.19	496,234.75	1,353,990.00
以摊余成本计量的金融资产终止确认产生的收益		-	-
其他投资收益		-	-
3.公允价值变动收益（损失以“-”号填列）	7.4.7.20	-376,078.05	-426,875.91
4.汇兑收益（损失以“-”号填列）		-	-
5.其他收入（损失以“-”号填列）	7.4.7.21	53,184.44	359,112.66
减：二、营业总支出		558,184.87	1,375,077.53
1. 管理人报酬	7.4.10.2.1	270,438.62	576,819.75
2. 托管费	7.4.10.2.2	67,609.66	111,508.20
3. 销售服务费	7.4.10.2.3	88,381.98	16,408.30
4. 投资顾问费		-	-
5. 利息支出		-	-
其中：卖出回购金融资产支出		-	-
6. 信用减值损失	7.4.7.22	-	-
7. 税金及附加		-	-
8. 其他费用	7.4.7.23	131,754.61	670,341.28
三、利润总额（亏损总额以“-”号填列）		-1,754,150.06	-6,345,089.16
减：所得税费用		-	-
四、净利润（净亏损以“-”号填列）		-1,754,150.06	-6,345,089.16
五、其他综合收益的税后净额		-	-
六、综合收益总额		-1,754,150.06	-6,345,089.16

7.3 净资产（基金净值）变动表

会计主体：九泰天奕量化价值混合型证券投资基金

本报告期：2022年1月1日至2022年12月31日

单位：人民币元

项目	本期 2022年1月1日至2022年12月31日			
	实收基金	其他综合收益	未分配利润	净资产合计
一、上期期末净资产（基金净值）	1,292,832.21	-	183,250.65	1,476,082.86
加：会计政策变更	-	-	-	-

前期差错更正	-	-	-	-
其他	-	-	-	-
二、本期期初净资产(基金净值)	1,292,832.21	-	183,250.65	1,476,082.86
三、本期增减变动额(减少以“-”号填列)	45,917,857.63	-	4,676,219.48	50,594,077.11
(一)、综合收益总额	-	-	-1,754,150.06	-1,754,150.06
(二)、本期基金份额交易产生的基金净值变动数(净值减少以“-”号填列)	45,917,857.63	-	6,430,369.54	52,348,227.17
其中：1.基金申购款	79,405,614.56	-	11,657,440.35	91,063,054.91
2.基金赎回款	-33,487,756.93	-	-5,227,070.81	-38,714,827.74
(三)、本期向基金份额持有人分配利润产生的基金净值变动(净值减少以“-”号填列)	-	-	-	-
(四)、其他综合收益结转留存收益	-	-	-	-
四、本期期末净资产(基金净值)	47,210,689.84	-	4,859,470.13	52,070,159.97
项目	上年度可比期间 2021年1月1日至2021年12月31日			
	实收基金	其他综合收益	未分配利润	净资产合计
一、上期期末净资产(基金净值)	4,229,772.81	-	1,042,654.10	5,272,426.91
加：会计政策变更	-	-	-	-
前期差错更正	-	-	-	-
其他	-	-	-	-
二、本期期初净资产(基金净值)	4,229,772.81	-	1,042,654.10	5,272,426.91
三、本期增减变动额(减少以“-”号填列)	-2,936,940.60	-	-859,403.45	-3,796,344.05
(一)、综合收益总额	-	-	-6,345,089.16	-6,345,089.16

(二)、本期基金份额交易产生的基金份额净值变动数(净值减少以“-”号填列)	-2,936,940.60	-	5,485,685.71	2,548,745.11
其中: 1.基金申购款	120,575,568.25	-	31,213,325.12	151,788,893.37
2.基金赎回款	-123,512,508.85	-	-25,727,639.41	-149,240,148.26
(三)、本期向基金份额持有人分配利润产生的基金份额净值变动(净值减少以“-”号填列)	-	-	-	-
(四)、其他综合收益结转留存收益	-	-	-	-
四、本期期末净资产(基金净值)	1,292,832.21	-	183,250.65	1,476,082.86

报表附注为财务报表的组成部分。

本报告 7.1 至 7.4 财务报表由下列负责人签署:

<u>严军</u>	<u>荣静</u>	<u>荣静</u>
基金管理人负责人	主管会计工作负责人	会计机构负责人

7.4 报表附注

7.4.1 基金基本情况

九泰天奕量化价值混合型证券投资基金(以下简称“本基金”)系经中国证券监督管理委员会(以下简称“中国证监会”)证监许可[2019]第 1704 号文准予募集注册并公开发行,由基金管理人九泰基金管理有限公司依照《中华人民共和国证券投资基金法》及有关规定和《九泰天奕量化价值混合型证券投资基金基金合同》(以下简称“基金合同”)发起,于 2020 年 3 月 13 日起至 2020 年 5 月 26 日止向社会公开募集。本基金根据销售服务费、赎回费收取方式的不同,将基金份额分为不同的类别。在投资者认购、申购基金时收取认购、申购费用的,称为 A 类基金份额;不收取认购、申购费用,而是从本类别基金资产中计提销售服务费的,称为 C 类基金份额。本基金 A 类基金份额、C 类基金份额单独设置基金代码,分别计算和公告基金份额净值和基金份额累计净值。本基金为契约型开放式证券投资基金,存续期限为不定期。募集期间净认购资金总额为人民币 214,860,884.38 元(其中,A 类基金份额净认购金额为人民币 21,266,123.64 元,折合 21,266,123.64 份基金份额;C 类基金份额净认购金额为人民币 193,594,760.74 元,折合 193,594,760.74 份基金份额),在募集期间产生的利息为人民币 57,213.05 元(其中,A 类基金份

额产生的利息为人民币 20,992.66 元, C 类基金份额产生的利息为人民币 36,220.39 元), 以上实收基金(本息)合计为人民币 214,918,097.43 元, 折合 214,918,097.43 份基金份额。上述募集资金已经北京兴华会计师事务所(特殊普通合伙)验证, 并出具了编号为[2020]京会兴验字第 69000012 号验资报告。经向中国证监会备案, 基金合同于 2020 年 5 月 29 日正式生效。本基金的基金管理人为九泰基金管理有限公司, 基金托管人为中国工商银行股份有限公司。

根据《中华人民共和国证券投资基金法》、基金合同及《九泰天奕量化价值混合型证券投资基金招募说明书》的有关规定, 本基金的投资范围为具有良好流动性的金融工具, 包括国内依法发行上市交易的股票(包括中小板、创业板股票及其他中国证监会允许基金投资的股票), 债券(包括国债、央行票据、金融债、地方政府债、短期融资券、超短期融资券、中期票据、企业债、公司债、次级债、可转换债券(含可分离交易可转债)、可交换债券及其他中国证监会允许基金投资的债券), 资产支持证券、债券回购、银行存款、同业存单、货币市场工具, 股指期货以及法律法规或中国证监会允许基金投资的其他金融工具(但须符合中国证监会相关规定)。本基金的业绩比较基准为: 沪深 300 指数收益率 \times 90%+银行活期存款利率(税后) \times 10%。

7.4.2 会计报表的编制基础

本财务报表系按照财政部颁布的《企业会计准则—基本准则》以及其后颁布及修订的具体会计准则、应用指南、解释以及《资产管理产品相关会计处理规定》和其他相关规定(统称“企业会计准则”)编制, 同时在具体会计核算和信息披露方面也参考了中国证券投资基金业协会发布的若干基金行业实务操作。

本财务报表以持续经营为基础编制。

7.4.3 遵循企业会计准则及其他有关规定的声明

本基金财务报表的编制符合企业会计准则和中国证监会发布的关于基金行业实务操作的有关规定的要求, 真实、完整地反映了本基金 2022 年 12 月 31 日的财务状况以及 2022 年度的经营成果和基金净值变动情况。

7.4.4 重要会计政策和会计估计

7.4.4.1 会计年度

本基金会计年度采用公历年度, 即每年 1 月 1 日起至 12 月 31 日止。

7.4.4.2 记账本位币

本基金记账本位币和编制本财务报表所采用的货币均为人民币。除有特别说明外, 均以人民币元为单位表示。

7.4.4.3 金融资产和金融负债的分类

(1) 金融资产的分类

根据本基金的业务特点和风险管理要求，本基金将所持有的金融资产在初始确认时划分为以公允价值计量且其变动计入当期损益的金融资产和以摊余成本计量的金融资产，暂无金融资产划分为以公允价值计量且其变动计入其他综合收益的金融资产。

金融资产的合同条款规定在特定日期产生的现金流量仅为对本金和以未偿付本金金额为基础的利息的支付，且本基金管理该金融资产的业务模式是以收取合同现金流量为目标，则本基金将该金融资产分类为以摊余成本计量的金融资产。此类金融资产主要包括货币资金、各类应收款项、买入返售金融资产等。

不符合分类为以摊余成本计量的金融资产以及公允价值计量且其变动计入其他综合收益的金融资产条件的金融资产分类为以公允价值计量且其变动计入当期损益的金融资产。除衍生工具所产生的金融资产计入“衍生金融资产”外，其他以公允价值计量且其公允价值变动计入损益的金融资产计入“交易性金融资产”。

(2) 金融负债的分类

本基金将持有的金融负债在初始确认时划分为以公允价值计量且其变动计入当期损益的金融负债和其他金融负债。本基金暂无分类为以公允价值计量且其变动计入当期损益的金融负债。

其他金融负债包括各类应付款项、卖出回购金融资产款等。

7.4.4.4 金融资产和金融负债的初始确认、后续计量和终止确认

本基金成为金融工具合同的一方时确认一项金融资产或金融负债。对于以常规方式购买或出售金融资产的，在交易日确认将收到的资产和为此将承担的负债，或者在交易日终止确认已出售的资产。金融资产和金融负债在初始确认时以公允价值计量。以公允价值计量且其变动计入当期损益的金融资产，取得时发生的相关交易费用计入当期损益；以摊余成本计量的金融资产和其他金融负债的相关交易费用计入初始确认金额；支付的价款中包含已宣告但尚未发放的现金股利或债券或资产支持证券已到付息期但尚未领取的利息，单独确认为应收项目。

以公允价值计量且其变动计入当期损益的金融资产按照公允价值进行后续计量，公允价值变动形成的利得或损失以及与该金融资产相关的股利和利息收入计入当期损益。以摊余成本计量的金融资产和其他金融负债采用实际利率法，以摊余成本进行后续计量，发生减值或终止确认产生的利得或损失，计入当期损益。

本基金对分类为以摊余成本计量的金融资产以预期信用损失为基础确认损失准备。除购买或源生的已发生信用减值的金融资产外，本基金在每个估值日评估相关金融工具的信用风险自初始

确认后的变动情况。若该金融工具的信用风险自初始确认后已显著增加，本基金按照相当于该金融工具整个存续期内预期信用损失的金额计量其损失准备；若该金融工具的信用风险自初始确认后并未显著增加，本基金按照相当于该金融工具未来 12 个月内预期信用损失的金额计量其损失准备。信用损失准备的增加或转回金额，作为减值损失或利得计入当期损益。

本基金在上一会计期间已经按照相当于金融工具整个存续期内预期信用损失的金额计量了损失准备，但在当期资产负债表日，该金融工具已不再属于自初始确认后信用风险显著增加的情形的，本基金在当期资产负债表日按照相当于未来 12 个月内预期信用损失的金额计量该金融工具的损失准备，由此形成的损失准备的转回金额作为减值利得计入当期损益。

本基金利用可获得的合理且有依据的前瞻性信息，通过比较金融工具在资产负债表日发生违约的风险与在初始确认日发生违约的风险，以确定金融工具的信用风险自初始确认后是否已显著增加。

当收取某项金融资产现金流量的合同权利已终止、该金融资产已转移且其所有权上几乎所有的风险和报酬已转移或虽然既没有转移也没有保留金融资产所有权上几乎所有的风险和报酬，但是未保留对该金融资产的控制，终止确认该金融资产。终止确认的金融资产的成本按移动加权平均法于交易日结转。若本基金既没有转移也没有保留金融资产所有权上几乎所有风险和报酬，且保留了对该金融资产控制的，则按照其继续涉入被转移金融资产的程度继续确认该被转移金融资产，并相应确认相关负债。金融负债的现时义务全部或部分已经解除的，才能终止确认该金融负债或其一部分。金融负债全部或部分终止确认的，将终止确认部分的账面价值与支付的对价（包括转出的非现金资产或承担的新金融负债）之间的差额，计入当期损益。

7.4.4.5 金融资产和金融负债的估值原则

公允价值是指市场参与者在计量日发生的有序交易中，出售一项资产所能收到或者转移一项负债所需支付的价格。本基金对以公允价值进行后续计量的金融资产与金融负债基于公允价值的输入值的可观察程度以及该等输入值对公允价值计量整体的重要性，将其公允价值划分为三个层次。第一层次输入值是在计量日能够取得的相同资产或负债在活跃市场上未经调整的报价；第二层次输入值是除第一层次输入值外相关资产或负债直接或间接可观察的输入值；第三层次输入值是相关资产或负债的不可观察输入值。本基金主要金融工具的估值原则如下：

(1) 对存在活跃市场的投资品种，如估值日有市价的，采用市价确定公允价值；估值日无市价，且最近交易日后经济环境未发生重大变化且证券发行机构未发生影响证券价格的重大事件的，采用最近交易市价确定公允价值。有充足证据表明估值日或最近交易日的市价不能真实反映公允价值的，应对市价进行调整，确定公允价值。与上述投资品种相同，但具有不同特征的，应以相同

资产或负债的公允价值为基础，并在估值技术中考虑不同特征因素的影响。特征是指对资产出售或使用的限制等，如果该限制是针对资产持有者的，那么在估值技术中不应将该限制作为特征考虑。此外，基金管理人不应考虑因大量持有相关资产或负债所产生的溢价或折价。

(2) 当投资品种不存在活跃市场，基金管理人估值委员会认为必要时，采用市场参与者普遍认同，且被以往市场实际交易价格验证具有可靠性的估值技术，确定投资品种的公允价值。估值技术包括参考熟悉情况并自愿交易的各方最近进行的市场交易中使用的价格、参照实质上相同的其他金融工具的当前公允价值、现金流量折现法和期权定价模型等。采用估值技术时，尽可能最大程度使用市场参数，减少使用与本基金特定相关的参数。

(3) 经济环境发生了重大变化或证券发行机构发生了影响证券价格的重大事件或基金管理人估值委员会认为必要时，应参考类似投资品种的现行市价及重大变化等因素，对估值进行调整，确定公允价值。

7.4.4.6 金融资产和金融负债的抵销

当本基金具有抵销已确认金融资产和金融负债的法定权利，且该种法定权利现在是可执行的，同时本基金计划以净额结算或同时变现该金融资产和清偿该金融负债时，金融资产和金融负债以相互抵销后的金额在资产负债表内列示。除此以外，金融资产和金融负债在资产负债表内分别列示，不予相互抵销。

7.4.4.7 实收基金

实收基金为对外发行的基金份额总额所对应的金额。由于申购和赎回引起的实收基金份额变动分别于基金申购确认日及基金赎回确认日确认。上述申购和赎回分别包括基金转换所引起的转入基金的实收基金增加、红利再投资所引起的实收基金增加和转出基金的实收基金减少。

7.4.4.8 损益平准金

损益平准金包括已实现损益平准金和未实现损益平准金。已实现损益平准金指在申购、转入、红利再投资或赎回、转出基金份额时，申购、转入、红利再投资或赎回、转出款项中包含的按累计未分配的已实现利得/(损失)占基金净值比例计算的金额。未实现损益平准金指在申购、转入、红利再投资或赎回、转出基金份额时，申购、转入、红利再投资或赎回、转出款项中包含的按累计未实现利得/(损失)占基金净值比例计算的金额。损益平准金于基金申购、转入、红利再投资确认日或基金赎回、转出确认日确认，于期末全额转入“未分配利润”。

7.4.4.9 收入/(损失)的确认和计量

(1) 利息收入

存款利息收入按存款的本金与适用利率逐日计提。

买入返售金融资产收入按买入返售金融资产的摊余成本在返售期内以实际利率法逐日计提。

(2) 投资收益

股票投资收益为卖出股票交易日的成交总额扣除应结转的股票投资成本与相关交易费用的差额确认。

债券投资收益包括以票面利率计算的利息以及买卖债券价差收入。除贴息债外的债券利息收入在持有债券期内，按债券的票面价值和票面利率计算的利息扣除适用情况下由债券发行企业代扣代缴的个人所得税后的净额，逐日确认债券利息收入。贴息债视同到期一次性还本付息的附息债，根据其发行价、到期价和发行期限推算内含票面利率后，逐日确认债券利息收入。买卖债券价差收入为卖出债券交易日的成交总额扣除应结转的债券投资成本、应计利息(若有)与相关交易费用后的差额确认。

衍生工具投资收益为交易日的成交总额扣除应结转的衍生工具投资成本、相关交易费用与税费后的差额确认。

股利收入于除息日按上市公司宣告的分红派息比例计算的金额确认，由上市公司代扣代缴的个人所得税于卖出交易日按实际代扣代缴金额确认。

基金投资在持有期间应取得的红利于除权日确认为投资收益。

(3) 公允价值变动收益

公允价值变动收益于估值日按以公允价值计量且其变动计入当期损益的金融资产的公允价值变动形成的利得或损失确认，并于相关金融资产卖出或到期时转出计入投资收益。

(4) 信用减值损失

本基金对于以摊余成本计量的金融资产，以预期信用损失为基础确认信用损失准备。本基金所计提的信用减值损失计入当期损益。

7.4.4.10 费用的确认和计量

本基金的管理人报酬和托管费等费用在费用涵盖期间按基金合同或相关公告约定的费率和计算方法逐日确认。

其他金融负债在持有期间确认的利息支出按实际利率法计算，实际利率法与直线法差异较小的则按直线法计算。

7.4.4.11 基金的收益分配政策

(1) 在符合有关基金分红条件的前提下，本基金管理人可以根据实际情况进行收益分配，具体

分配方案以公告为准，若基金合同生效不满 3 个月可不进行收益分配；

(2) 本基金收益分配方式分两种：现金分红与红利再投资，投资者可选择现金红利或将现金红利自动转为相应类别的基金份额进行再投资；若投资者不选择，本基金默认的收益分配方式是现金分红；

(3) 基金收益分配后任一类基金份额净值不能低于面值；即基金收益分配基准日的任一类基金份额净值减去该类每单位基金份额收益分配金额后不能低于面值；

(4) 本基金各类基金份额在费用收取上不同，其对应的可分配收益可能有所不同。同一类别内每一基金份额享有同等分配权；

(5) 法律法规或监管机关另有规定的，从其规定。

7.4.4.12 分部报告

根据本基金的内部组织机构、管理要求及内部报告制度，本基金整体为一个报告分部，且向管理层报告时采用的会计政策及计量基础与编制财务报表时的会计政策及计量基础一致。

7.4.4.13 其他重要的会计政策和会计估计

对于证券交易所上市的股票，若出现重大事项停牌或交易不活跃(包括涨跌停时的交易不活跃)等情况，本基金根据中国证监会公告[2017]13 号《中国证券监督管理委员会关于证券投资基金估值业务的指导意见》，根据具体情况采用《关于发布中基协(AMAC)基金行业股票估值指数的通知》提供的指数收益法、市盈率法、现金流量折现法等估值技术进行估值。

对于在发行时明确一定期限限售期的股票，包括但不限于非公开发行股票、首次公开发行股票时公司股东公开发售股份、通过大宗交易取得的带限售期的股票等，不包括停牌、新发行未上市、回购交易中的质押券等流通受限股票，根据中基协发[2017]6 号《关于发布〈证券投资基金投资流通受限股票估值指引(试行)〉的通知》，在估值日按照流通受限股票计算公式确定估值日流通受限股票的价值。

根据《中国证券投资基金业协会估值核算工作小组关于 2015 年 1 季度固定收益品种的估值处理标准》，在上海证券交易所、深圳证券交易所及银行间同业市场上市交易或挂牌转让的固定收益品种(估值处理标准另有规定的除外)，采用第三方估值机构提供的价格数据进行估值。

7.4.5 会计政策和会计估计变更以及差错更正的说明

7.4.5.1 会计政策变更的说明

根据财政部发布的《企业会计准则第 22 号—金融工具确认计量》、《企业会计准则第 23 号—金融资产转移》、《企业会计准则第 24 号—套期会计》和《企业会计准则第 37 号—金融工具

列报》以下合称新金融工具准则相关规定，以及财政部、中国银行保险监督管理委员会于 2020 年 12 月 30 日发布的《关于进一步贯彻落实新金融工具相关会计准则的通知》，公募证券投资基金自 2022 年 1 月 1 日起执行新金融工具准则。

本基金在编制 2022 年度财务报表时已采用该准则，并采用准则允许的实务简便方法，调整期初基金净值，2021 年的比较数据将不作重述。本基金将基于实际利率法计提的金融工具的利息包含在相应金融工具的账面余额中，并反映在相关“银行存款”、“结算备付金”、“存出保证金”、“买入返售金融资产”、“卖出回购金融资产款”等项目中，不单独列示“应收利息”项目或“应付利息”项目。“应收利息”科目和“应付利息”科目仅反映相关金融工具已到期可收取或应支付但于资产负债表日尚未收到或尚未支付的利息，在“其他资产”或“其他负债”项目中列示。

于首次执行日，本基金因执行新金融工具准则调减期初基金净值人民币 0.00 元，本基金执行新金融工具准则的影响如下：

原金融工具准则下以摊余成本计量的金融工具包括银行存款、结算备付金、存出保证金和应收利息，金额分别为人民币 719,684.35 元、人民币 2,070.15 元、人民币 49,218.01 元和人民币 93.85 元。新金融工具准则下以摊余成本计量的金融工具包括银行存款、结算备付金和存出保证金。本基金将基于实际利率法计提的金融工具的利息包含在相应金融工具的账面余额中，并反映在银行存款、结算备付金和存出保证金等项目中，不单独列示应收利息项目或应付利息项目。新金融工具准则下，银行存款、结算备付金和存出保证金的期初金额分别为人民币 719,755.20 元、人民币 2,071.05 元和人民币 49,240.11 元。

本基金自 2022 年 7 月 1 日起施行《资产管理产品相关会计处理规定》，并按相关衔接规定进行了处理。

7.4.5.2 会计估计变更的说明

本基金本报告期内无需要说明的重大会计估计变更。

7.4.5.3 差错更正的说明

本基金本报告期内无需要说明的重大会计差错更正。

7.4.6 税项

根据财税[2008]1 号《财政部、国家税务总局关于企业所得税若干优惠政策的通知》、2008 年 9 月 18 日《上海、深圳证券交易所关于做好证券交易印花税征收方式调整工作的通知》、财税[2012]85 号《关于实施上市公司股息红利差别化个人所得税政策有关问题的通知》、财政部、税务总局、证监会公告 2019 年第 78 号《关于继续实施全国中小企业股份转让系统挂牌公司股息红

利差别化个人所得税政策的公告》、财税[2015]101号《关于上市公司股息红利差别化个人所得税政策有关问题的通知》、财税[2016]36号《关于全面推开营业税改征增值税试点的通知》、财税[2016]46号《关于进一步明确全面推开营改增试点金融业有关政策的通知》、财税[2016]140号《关于明确金融房地产开发教育辅助服务等增值税政策的通知》、财税[2017]2号《关于资管产品增值税政策有关问题的补充通知》、财税[2017]56号《关于资管产品增值税有关问题的通知》、财税[2017]90号《关于租入固定资产进项税额抵扣等增值税政策的通知》及其他相关税务法规和实务操作，主要税项列示如下：

(1) 证券投资基金(封闭式证券投资基金, 开放式证券投资基金)管理人运用基金买卖股票、债券免征增值税; 2018年1月1日起, 公开募集证券投资基金运营过程中发生的资管产品运营业务, 以基金管理人为增值税纳税人, 暂适用简易计税方法, 按照3%的征收率缴纳增值税。

(2) 对证券投资基金从证券市场中取得的收入, 包括买卖股票、债券的差价收入, 股权的股息、红利收入, 债券的利息收入及其他收入, 暂不计缴企业所得税。

(3) 对基金取得的股票股息、红利收入, 由上市公司代扣代缴个人所得税; 从公开发行和转让市场取得的上市公司股票, 持股期限在1个月以内(含1个月)的, 其股息红利所得全额计入应纳税所得额; 持股期限在1个月以上至1年(含1年)的, 暂减按50%计入应纳税所得额; 持股期限超过1年的, 股息红利所得暂免征收个人所得税。上述所得统一适用20%的税率计征个人所得税。

(4) 对于基金从事A股买卖, 出让方按0.10%的税率缴纳证券(股票)交易印花税, 受让方不再缴纳印花税。

(5) 本基金的城市维护建设税、教育费附加和地方教育附加等税费按照实际缴纳增值税额的适用比例计算缴纳。

7.4.7 重要财务报表项目的说明

7.4.7.1 银行存款

单位：人民币元

项目	本期末 2022年12月31日	上年度末 2021年12月31日
活期存款	580,507.10	719,684.35
等于：本金	580,447.01	719,684.35
加：应计利息	60.09	-
减：坏账准备	-	-
定期存款	-	-
等于：本金	-	-

加：应计利息	-	-
减：坏账准备	-	-
其中：存款期限 1 个月以内	-	-
存款期限 1-3 个月	-	-
存款期限 3 个月以上	-	-
其他存款	-	-
等于：本金	-	-
加：应计利息	-	-
减：坏账准备	-	-
合计：	580,507.10	719,684.35

7.4.7.2 交易性金融资产

单位：人民币元

项目	本期末 2022 年 12 月 31 日				
	成本	应计利息	公允价值	公允价值变动	
股票	48,643,388.42	-	48,411,648.52	-231,739.90	
贵金属投资-金交所黄金合约	-	-	-	-	
债券	交易所市场	2,799,855.00	56,866.85	2,856,586.85	-135.00
	银行间市场	-	-	-	-
	合计	2,799,855.00	56,866.85	2,856,586.85	-135.00
资产支持证券	-	-	-	-	
基金	-	-	-	-	
其他	-	-	-	-	
合计	51,443,243.42	56,866.85	51,268,235.37	-231,874.90	
项目	上年度末 2021 年 12 月 31 日				
	成本	应计利息	公允价值	公允价值变动	
股票	827,731.71	-	971,934.86	144,203.15	
贵金属投资-金交所黄金合约	-	-	-	-	
债券	交易所市场	-	-	-	
	银行间市场	-	-	-	
	合计	-	-	-	
资产支持证券	-	-	-	-	
基金	-	-	-	-	
其他	-	-	-	-	
合计	827,731.71	-	971,934.86	144,203.15	

7.4.7.3 衍生金融资产/负债

本基金本报告期末及上年度末均未持有衍生金融资产/负债。

7.4.7.4 买入返售金融资产

本基金本报告期末及上年度末均未持有买入返售金融资产。

7.4.7.5 债权投资

无。

7.4.7.6 其他债权投资

无。

7.4.7.7 其他权益工具投资

无。

7.4.7.8 其他资产

单位：人民币元

项目	本期末 2022 年 12 月 31 日	上年度末 2021 年 12 月 31 日
应收利息	-	93.85
其他应收款	-	-
待摊费用	-	-
合计	-	93.85

7.4.7.9 其他负债

单位：人民币元

项目	本期末 2022 年 12 月 31 日	上年度末 2021 年 12 月 31 日
应付券商交易单元保证金	-	-
应付赎回费	-	-
应付证券出借违约金	-	-
应付交易费用	162,568.77	94,765.26
其中：交易所市场	162,568.77	94,765.26
银行间市场	-	-
-	-	-
应付利息	-	-
预提信息披露费	80,000.00	120,000.00
预提审计费	50,000.00	50,000.00
合计	292,568.77	264,765.26

7.4.7.10 实收基金

金额单位：人民币元

九泰天奕量化价值混合 A		
项目	本期 2022 年 1 月 1 日至 2022 年 12 月 31 日	
	基金份额（份）	账面金额
上年度末	938,870.47	938,870.47
本期申购	119,405.33	119,405.33
本期赎回（以“-”号填列）	-336,563.13	-336,563.13
- 基金拆分/份额折算前	-	-
基金拆分/份额折算变动份额	-	-
本期申购	-	-
本期赎回（以“-”号填列）	-	-
本期末	721,712.67	721,712.67

金额单位：人民币元

九泰天奕量化价值混合 C		
项目	本期 2022 年 1 月 1 日至 2022 年 12 月 31 日	
	基金份额（份）	账面金额
上年度末	353,961.74	353,961.74
本期申购	79,286,209.23	79,286,209.23
本期赎回（以“-”号填列）	-33,151,193.80	-33,151,193.80
- 基金拆分/份额折算前	-	-
基金拆分/份额折算变动份额	-	-
本期申购	-	-
本期赎回（以“-”号填列）	-	-
本期末	46,488,977.17	46,488,977.17

注：本期申购中包含转换入份额和金额，赎回中包含转换出份额及金额。

7.4.7.11 其他综合收益

无。

7.4.7.12 未分配利润

单位：人民币元

九泰天奕量化价值混合 A			
项目	已实现部分	未实现部分	未分配利润合计
本期期初	-267,521.25	403,319.18	135,797.93
本期利润	-17,714.44	-7,054.20	-24,768.64
本期基金份额交易产生的变动数	63,254.13	-91,128.28	-27,874.15

其中：基金申购款	-35,734.49	51,368.11	15,633.62
基金赎回款	98,988.62	-142,496.39	-43,507.77
本期已分配利润	-	-	-
本期末	-221,981.56	305,136.70	83,155.14

单位：人民币元

九泰天奕量化价值混合 C			
项目	已实现部分	未实现部分	未分配利润合计
本期期初	-102,811.18	150,263.90	47,452.72
本期利润	-1,360,357.57	-369,023.85	-1,729,381.42
本期基金份额交易产生的变动数	-13,184,019.59	19,642,263.28	6,458,243.69
其中：基金申购款	-23,314,345.95	34,956,152.68	11,641,806.73
基金赎回款	10,130,326.36	-15,313,889.40	-5,183,563.04
本期已分配利润	-	-	-
本期末	-14,647,188.34	19,423,503.33	4,776,314.99

7.4.7.13 存款利息收入

单位：人民币元

项目	本期 2022年1月1日至2022年 12月31日	上年度可比期间 2021年1月1日至2021年12月31 日
活期存款利息收入	18,313.33	24,949.66
定期存款利息收入	-	-
其他存款利息收入	-	-
结算备付金利息收入	32,915.13	3,026.81
其他	4,301.78	314.65
合计	55,530.24	28,291.12

注：其他包括结算保证金利息收入和直销申购款利息收入。

7.4.7.14 股票投资收益

7.4.7.14.1 股票投资收益——买卖股票差价收入

单位：人民币元

项目	本期 2022年1月1日至2022 年12月31日	上年度可比期间 2021年1月1日至2021 年12月31日
卖出股票成交总额	269,628,787.62	165,868,235.63
减：卖出股票成本总额	270,286,736.93	172,172,963.75
减：交易费用	848,485.06	-
买卖股票差价收入	-1,506,434.37	-6,304,728.12

7.4.7.15 债券投资收益**7.4.7.15.1 债券投资收益项目构成**

单位：人民币元

项目	本期 2022年1月1日至2022 年12月31日	上年度可比期间 2021年1月1日至2021年 12月31日
债券投资收益——利息收入	5,937.52	-
债券投资收益——买卖债券（、债 转股及债券到期兑付）差价收入	-	-
债券投资收益——赎回差价收入	-	-
债券投资收益——申购差价收入	-	-
合计	5,937.52	-

7.4.7.15.2 债券投资收益——买卖债券差价收入

本基金本报告期及上年度可比期间均无债券投资收益——买卖债券差价收入。

7.4.7.15.3 债券投资收益——赎回差价收入

无。

7.4.7.15.4 债券投资收益——申购差价收入

无。

7.4.7.16 资产支持证券投资收益

无。

7.4.7.17 贵金属投资收益

无。

7.4.7.18 衍生工具收益

本基金本报告期及上年度可比期间无衍生工具收益。

7.4.7.19 股利收益

单位：人民币元

项目	本期 2022年1月1日至2022年12 月31日	上年度可比期间 2021年1月1日至2021年12月 31日
股票投资产生的股利收益	496,234.75	1,353,990.00
其中：证券出借权益补偿收 入	-	-
基金投资产生的股利收益	-	-

合计	496,234.75	1,353,990.00
----	------------	--------------

7.4.7.20 公允价值变动收益

单位：人民币元

项目名称	本期 2022年1月1日至2022 年12月31日	上年度可比期间 2021年1月1日至2021年 12月31日
1. 交易性金融资产	-376,078.05	-426,875.91
——股票投资	-375,943.05	-426,875.91
——债券投资	-135.00	-
——资产支持证券投资	-	-
——贵金属投资	-	-
——其他	-	-
2. 衍生工具	-	-
——权证投资	-	-
3. 其他	-	-
减：应税金融商品公允价 值变动产生的预估增 值税	-	-
合计	-376,078.05	-426,875.91

7.4.7.21 其他收入

单位：人民币元

项目	本期 2022年1月1日至2022年 12月31日	上年度可比期间 2021年1月1日至2021年12 月31日
基金赎回费收入	53,183.91	359,112.66
基金转换费收入	0.53	-
合计	53,184.44	359,112.66

7.4.7.22 信用减值损失

无。

7.4.7.23 其他费用

单位：人民币元

项目	本期 2022年1月1日至2022 年12月31日	上年度可比期间 2021年1月1日至2021年 12月31日
审计费用	50,000.00	50,000.00

信息披露费	80,000.00	120,000.00
证券出借违约金	-	-
交易费用	-	448,266.87
银行汇划费	1,754.61	2,074.41
持有人大会费用	-	50,000.00
合计	131,754.61	670,341.28

7.4.8 或有事项、资产负债表日后事项的说明

7.4.8.1 或有事项

截至资产负债表日，本基金无需要说明的重大或有事项。

7.4.8.2 资产负债表日后事项

截至财务报表批准报出日，本基金无需要披露的重大资产负债表日后事项。

7.4.9 关联方关系

关联方名称	与本基金的关系
九泰基金管理有限公司	基金管理人、注册登记机构、基金销售机构
中国工商银行股份有限公司	基金托管人
九州证券股份有限公司	基金管理人的股东
拉萨昆吾九鼎产业投资管理有限公司	基金管理人的股东
同创九鼎投资管理集团股份有限公司	基金管理人的股东
昆吾九鼎投资管理有限公司	基金管理人的股东
九泰基金销售（北京）有限公司	基金管理人的全资子公司

7.4.10 本报告期及上年度可比期间的关联方交易

以下关联交易均在正常业务范围内按一般商业条款订立。

7.4.10.1 通过关联方交易单元进行的交易

本基金本报告期及上年度可比期间均未通过关联方交易单元进行交易。

7.4.10.2 关联方报酬

7.4.10.2.1 基金管理费

单位：人民币元

项目	本期	上年度可比期间
	2022年1月1日至2022年12月31日	2021年1月1日至2021年12月31日

当期发生的基金应支付的管理费	270,438.62	576,819.75
其中：支付销售机构的客户维护费	10,424.20	9,693.15

注：基金管理费按前一日的基金资产净值的 0.60% 的年费率计提。计算方法如下：

$$H = E \times 0.60\% / \text{当年天数}$$

H 为每日应计提的基金管理费

E 为前一日的基金资产净值

基金管理费每日计提，逐日累计至每月月末，按月支付。由基金管理人与基金托管人核对一致后，由基金托管人于次月首日起 3 个工作日内从基金财产中一次性支付给基金管理人，若遇法定节假日、休息日或不可抗力致使无法按时支付的，顺延至法定节假日、休息日结束之日起 2 个工作日内或不可抗力情形消除之日起 2 个工作日内支付。

7.4.10.2.2 基金托管费

单位：人民币元

项目	本期	上年度可比期间
	2022 年 1 月 1 日至 2022 年 12 月 31 日	2021 年 1 月 1 日至 2021 年 12 月 31 日
当期发生的基金应支付的托管费	67,609.66	111,508.20

注：基金托管费按前一日的基金资产净值的 0.15% 的年费率计提。计算方法如下：

$$H = E \times 0.15\% / \text{当年天数}$$

H 为每日应计提的基金托管费

E 为前一日的基金资产净值

基金托管费每日计提，逐日累计至每月月末，按月支付。由基金管理人与基金托管人核对一致后，基金托管人于次月首日起 3 个工作日内从基金财产中一次性支取，若遇法定节假日、休息日或不可抗力致使无法按时支付的，顺延至法定节假日、休息日结束之日起 2 个工作日内或不可抗力情形消除之日起 2 个工作日内支付。

7.4.10.2.3 销售服务费

单位：人民币元

获得销售服务费的各关联方名称	本期		
	2022 年 1 月 1 日至 2022 年 12 月 31 日		
	当期发生的基金应支付的销售服务费		
	九泰天奕量化价值混合 A	九泰天奕量化价值混合 C	合计
九泰基金管理有限公司	-	82,112.53	82,112.53

合计	-	82,112.53	82,112.53
获得销售服务费的各关联方名称	上年度可比期间 2021年1月1日至2021年12月31日		
	当期发生的基金应支付的销售服务费		
	九泰天变量化价值混合 A	九泰天变量化价值混合 C	合计
九泰基金管理有限公司	-	7,808.72	7,808.72
合计	-	7,808.72	7,808.72

注：本基金 A 类基金份额不收取销售服务费，C 类基金份额的销售服务费按前一日 C 类基金份额的基金资产净值的 0.20% 年费率计提。计算方法如下：

$$H = E \times 0.20\% / \text{当年天数}$$

H 为 C 类基金份额每日应计提的销售服务费

E 为 C 类基金份额前一日基金资产净值

销售服务费每日计提，逐日累计至每月月末，按月支付。由基金管理人与基金托管人核对一致后，基金托管人于次月起 3 个工作日内从基金财产中一次性支付给本基金登记机构，并由登记机构代为支付给 C 类基金份额销售机构。若遇法定节假日、休息日或不可抗力致使无法按时支付的，顺延至法定节假日、休息日结束之日起 2 个工作日内或不可抗力情形消除之日起 2 个工作日内支付。

7.4.10.3 与关联方进行银行间同业市场的债券(含回购)交易

本基金本报告期及上年度可比期间均未与关联方进行银行间同业市场的债券(含回购)交易。

7.4.10.4 报告期内转融通证券出借业务发生重大关联交易事项的说明

7.4.10.4.1 与关联方通过约定申报方式进行的适用固定期限费率的证券出借业务的情况

本基金本报告期及上年度可比期间均未发生与关联方通过约定申报方式进行的适用固定期限费率的证券出借业务的情况。

7.4.10.4.2 与关联方通过约定申报方式进行的适用市场化期限费率的证券出借业务的情况

本基金本报告期及上年度可比期间均未发生与关联方通过约定申报方式进行的适用市场化期限费率的证券出借业务的情况。

7.4.10.5 各关联方投资本基金的情况

7.4.10.5.1 报告期内基金管理人运用固有资金投资本基金的情况

本基金本报告期及上年度可比期间均无基金管理人运用固有资金投资本基金的情况。

7.4.10.5.2 报告期末除基金管理人之外的其他关联方投资本基金的情况

本基金本报告期末及上年度末均无除基金管理人之外的其他关联方投资本基金的情况。

7.4.10.6 由关联方保管的银行存款余额及当期产生的利息收入

单位：人民币元

关联方名称	本期		上年度可比期间	
	2022年1月1日至2022年12月31日		2021年1月1日至2021年12月31日	
	期末余额	当期利息收入	期末余额	当期利息收入
中国工商银行股份有限公司	580,507.10	18,313.33	719,684.35	24,949.66

注：本基金的上述银行存款由基金托管人中国工商银行股份有限公司保管，按银行同业利率或约定利率计息。

7.4.10.7 本基金在承销期内参与关联方承销证券的情况

本基金本报告期及上年度可比期间均无在承销期内参与关联方承销证券的情况。

7.4.10.8 其他关联交易事项的说明

本基金本报告期及上年度可比期间均无需说明的其他关联交易事项。

7.4.11 利润分配情况

本基金本报告期内未进行利润分配。

7.4.12 期末（2022年12月31日）本基金持有的流通受限证券**7.4.12.1 因认购新发/增发证券而于期末持有的流通受限证券**

本基金本报告期末未持有因认购新发增发证券而持有的流通受限证券。

7.4.12.2 期末持有的暂时停牌等流通受限股票

金额单位：人民币元

股票代码	股票名称	停牌日期	停牌原因	期末估值单价	复牌日期	复牌开盘单价	数量（股）	期末成本总额	期末估值总额	备注
300850	新强联	2022年12月30日	重大事项停牌	53.28	2023年1月10日	56.88	1,000	60,410.42	53,280.00	-

7.4.12.3 期末债券正回购交易中作为抵押的债券

本基金本报告期末未持有债券正回购交易中作为抵押的债券。

7.4.12.4 期末参与转融通证券出借业务的证券

本基金本报告期末未持有参与转融通证券出借业务的证券。

7.4.13 金融工具风险及管理

7.4.13.1 风险管理政策和组织架构

本基金是一只进行主动投资的混合型证券投资基金，一般情况下其预期风险与预期收益水平高于债券型基金、货币市场基金，低于股票型基金。本基金的投资范围主要包括股票、债券、资产支持证券及股指期货等。本基金在日常经营活动中面临的与这些金融工具相关的风险主要包括信用风险、流动性风险及市场风险。本基金的基金管理人从事风险管理的主要目标是在严格控制投资风险的前提下，力争为投资者获取超越业绩比较基准的投资回报。

本基金的基金管理人建立了董事会及风险控制委员会、总经理、风险管理委员会、督察长、监察稽核部、风险管理部以及相关业务部门构成的风险管理架构体系。董事会负责审定重大风险管理战略、风险政策和风险控制制度。董事会下设风险控制委员会，风险控制委员会负责对公司经营管理与资产组合运作的风险控制及合法合规性进行审议、监督和检查；总经理负责公司日常经营管理中的风险控制工作。总经理下设风险管理委员会，负责审议公司风险管理和控制政策、程序的制定、风险限额的设定等，重点是公司的合规控制和投资的风险控制；在业务操作层面的风险控制职责主要由监察稽核部和风险管理部具体负责和督促协调，并与各部门合作完成公司及基金运作风险控制以及进行投资风险分析与绩效评估。

本基金的基金管理人对于金融工具的风险管理方法主要是通过定性分析和定量分析的方法去估测各种风险产生的可能损失。从定性分析的角度出发，判断风险损失的严重程度和出现同类风险损失的频度。而从定量分析的角度出发，根据本基金的投资目标，结合基金资产所运用金融工具特征通过特定的风险量化指标、模型，日常的量化报告，确定风险损失的限度和相应置信程度，及时可靠地对各种风险进行监督、检查和评估，并通过相应决策，将风险控制在可承受的范围内。

7.4.13.2 信用风险

信用风险是指基金在交易过程中因交易对手未履行合约责任，或者基金所投资证券之发行人出现违约、拒绝支付到期本息等情况，导致基金资产损失和收益变化的风险。

本基金的基金管理人在交易前对交易对手的资信状况进行了充分的评估。本基金的活期银行存款存放在本基金的托管人在商业银行开立的托管账户，投资其他银行存款由基金管理人根据投资制度审慎选择存款银行，与银行存款相关的信用风险不重大。本基金在交易所进行的交易主要以中国证券登记结算有限责任公司为交易对手完成证券交收和款项清算，违约风险很小；在银行

间同业市场进行交易前均对交易对手进行信用评估并对证券交割方式进行限制以控制相应的信用风险。

本基金的基金管理人建立了信用风险管理流程，通过对投资品种信用等级评估来控制证券发行人的信用风险，且通过分散化投资以分散信用风险。

7.4.13.2.1 按短期信用评级列示的债券投资

于本报告期末及上年度末，本基金未持有短期信用评级的债券（不含国债、政策性金融债、央行票据和同业存单）。

7.4.13.2.2 按短期信用评级列示的资产支持证券投资

于本报告期末及上年度末，本基金未持有短期信用评级的资产支持证券。

7.4.13.2.3 按短期信用评级列示的同业存单投资

于本报告期末及上年度末，本基金未持有短期信用评级的同业存单。

7.4.13.2.4 按长期信用评级列示的债券投资

于本报告期末及上年度末，本基金未持有长期信用评级的债券（不含国债、政策性金融债、央行票据和同业存单）。

7.4.13.2.5 按长期信用评级列示的资产支持证券投资

于本报告期末及上年度末，本基金未持有长期信用评级的资产支持证券。

7.4.13.2.6 按长期信用评级列示的同业存单投资

于本报告期末及上年度末，本基金未持有长期信用评级的同业存单。

7.4.13.3 流动性风险

7.4.13.3.1 金融资产和金融负债的到期期限分析

无。

7.4.13.3.2 报告期内本基金组合资产的流动性风险分析

流动性风险是指基金在履行与金融负债有关的义务时遇到资金短缺的风险。本基金的流动性风险一方面来自于基金份额持有人可随时要求赎回其持有的基金份额，另一方面来自于投资品种所处的交易市场不活跃而带来的变现困难或因投资集中而无法在市场出现剧烈波动的情况下以合理的价格变现。

针对兑付赎回资金的流动性风险，本基金的基金管理人每日对本基金的申购赎回情况进行严密监控并预测流动性需求，保持基金投资组合中的可用现金头寸与之相匹配。本基金的基金管理

人在基金合同中设计了巨额赎回条款，约定在非常情况下赎回申请的处理方式，控制因开放申购赎回模式带来的流动性风险，有效保障基金持有人利益。

针对投资品种变现的流动性风险，本基金的基金管理人通过独立的风险管理部门设定流动性比例要求，对流动性指标进行持续的监测和分析，包括组合持仓集中度指标、组合在短时间内变现能力的综合指标等。本基金投资于一家公司发行的证券市值不超过基金资产净值的 10%，且本基金与由本基金的基金管理人管理的其他基金共同持有一家发行的证券不得超过该证券的 10%，本基金管理人管理的全部开放式基金持有一家上市公司发行的可流通股股票，不得超过该上市公司可流通股股票的 15%，本基金管理人管理的全部投资组合持有一家上市公司发行的可流通股股票，不得超过该上市公司可流通股股票的 30%。本基金所持大部分证券在证券交易所上市，其余亦可在银行间同业市场交易，因此除附注 7.4.12 中列示的部分基金资产流通暂时受限制不能自由转让的情况外，其余均能以合理价格适时变现。此外，本基金可通过卖出回购金融资产方式借入短期资金应对流动性需求，其上限一般不超过基金持有的债券投资的公允价值。

综上所述，本基金在本报告期内流动性良好，无重大流动性风险。

7.4.13.4 市场风险

市场风险是指基金所持金融工具的公允价值或未来现金流量因所处市场各类价格因素的变动而发生波动的风险，包括利率风险、外汇风险和其他价格风险。

7.4.13.4.1 利率风险

利率风险是指金融工具的公允价值或现金流量受市场利率变动而发生波动的风险。利率敏感性金融工具均面临由于市场利率上升而导致公允价值下降的风险，其中浮动利率类金融工具还面临每个付息期间结束根据市场利率重新定价时对于未来现金流影响的风险。

本基金持有的利率敏感性资产主要为银行存款、结算备付金、存出保证金及债券投资等。本基金的基金管理人定期对本基金面临的利率敏感性缺口进行监控。

7.4.13.4.1.1 利率风险敞口

单位：人民币元

本期末 2022 年 12 月 31 日	1 个月以内	1-3 个月	3 个月-1 年	1-5 年	5 年以上	不计息	合计
资产							
银行存款	580,507.10	-	-	-	-	-	580,507.10
结算备付金	522,117.69	-	-	-	-	-	522,117.69
存出保证金	14,210.32	-	-	-	-	-	14,210.32

交易性金融资产	2,856,586.85	-	-	-	-	-48,411,648.52	51,268,235.37
应收清算款	-	-	-	-	-	140,844.22	140,844.22
资产总计	3,973,421.96	-	-	-	-	-48,552,492.74	52,525,914.70
负债	-	-	-	-	-	-	-
应付清算款	-	-	-	-	-	121,257.68	121,257.68
应付管理人报酬	-	-	-	-	-	26,565.44	26,565.44
应付托管费	-	-	-	-	-	6,641.35	6,641.35
应付销售服务费	-	-	-	-	-	8,721.49	8,721.49
其他负债	-	-	-	-	-	292,568.77	292,568.77
负债总计	-	-	-	-	-	455,754.73	455,754.73
利率敏感度缺口	3,973,421.96	-	-	-	-	-48,096,738.01	52,070,159.97
上年度末 2021年12月31日	1个月以内	1-3个月	3个月-1年	1-5年	5年以上	不计息	合计
资产	-	-	-	-	-	-	-
银行存款	719,684.35	-	-	-	-	-	719,684.35
结算备付金	2,070.15	-	-	-	-	-	2,070.15
存出保证金	49,218.01	-	-	-	-	-	49,218.01
交易性金融资产	-	-	-	-	-	971,934.86	971,934.86
其他资产	-	-	-	-	-	93.85	93.85
资产总计	770,972.51	-	-	-	-	972,028.71	1,743,001.22
负债	-	-	-	-	-	-	-
应付赎回款	-	-	-	-	-	972.02	972.02
应付管理人报酬	-	-	-	-	-	865.59	865.59
应付托管费	-	-	-	-	-	216.38	216.38
应付销售服务费	-	-	-	-	-	99.11	99.11
其他负债	-	-	-	-	-	264,765.26	264,765.26
负债总计	-	-	-	-	-	266,918.36	266,918.36
利率敏感度缺口	770,972.51	-	-	-	-	705,110.35	1,476,082.86

注：上表按照合约规定的利率重新定价日或到期日孰早者对金融资产和金融负债的期限予以分类。

7.4.13.4.1.2 利率风险的敏感性分析

假设	除市场利率以外的其他市场变量不变		
分析	相关风险变量的变动	对资产负债表日基金资产净值的 影响金额（单位：人民币元）	
		本期末（2022年12月31日）	上年度末（2021年12月31日）
	市场利率下降 25 个基点	274.26	0.00
	市场利率上升 25 个基点	-274.21	0.00

本基金于报告期末及上年末未持有交易性债券投资，因此市场利率的变动对于本基金资产净值无

重大影响。

7.4.13.4.2 外汇风险

外汇风险是指金融工具的公允价值或未来现金流量因外汇汇率变动而发生波动的风险。本基金的所有资产及负债以人民币计价，因此无重大外汇风险。

7.4.13.4.3 其他价格风险

其他价格风险是指基金所持金融工具的公允价值或未来现金流量因除市场利率和外汇汇率以外的市场价格因素变动而发生波动的风险。本基金主要投资于证券交易所上市或银行间同业市场交易的股票和债券，所面临的其他价格风险来源于单个证券发行主体自身经营情况或特殊事项的影响，也可能来源于证券市场整体波动的影响。

本基金通过投资组合的分散化降低市场价格风险。此外，本基金管理人对本基金所持有的证券价格实施监控，定期运用多种定量方法进行风险度量和分析，以对风险进行跟踪和控制。

7.4.13.4.3.1 其他价格风险敞口

金额单位：人民币元

项目	本期末 2022 年 12 月 31 日		上年度末 2021 年 12 月 31 日	
	公允价值	占基金 资产净 值比例 (%)	公允价值	占基金资 产净值比 例 (%)
交易性金融资产—股票投资	48,411,648.52	92.97	971,934.86	65.85
交易性金融资产—基金投资	-	-	-	-
交易性金融资产—债券投资	2,856,586.85	5.49	-	-
交易性金融资产—贵金属投资	-	-	-	-
衍生金融资产—权证投资	-	-	-	-
其他	-	-	-	-
合计	51,268,235.37	98.46	971,934.86	65.85

7.4.13.4.3.2 其他价格风险的敏感性分析

假设	除沪深 300 指数以外的其他市场变量保持不变		
分析	相关风险变量的变动	对资产负债表日基金资产净值的影响金额（单位：人民币元）	
		本期末（2022 年 12 月 31 日）	上年度末（2021 年 12 月 31 日）
	沪深 300 指数上涨 5%	2,157,811.59	46,423.14

	沪深 300 指数下跌 5%	-2,157,811.59	-46,423.14
--	----------------	---------------	------------

7.4.13.4.4 采用风险价值法管理风险

无。

7.4.14 公允价值

7.4.14.1 金融工具公允价值计量的方法

公允价值计量基于公允价值的输入值的可观察程度以及该等输入值对公允价值计量整体的重要性，被划分为三个层次：

第一层次输入值是在计量日能够取得的相同资产或负债在活跃市场上未经调整的报价；

第二层次输入值是除第一层次输入值外相关资产或负债直接或间接可观察的输入值；

第三层次输入值是相关资产或负债的不可观察输入值。

7.4.14.2 持续的以公允价值计量的金融工具

7.4.14.2.1 各层次金融工具的公允价值

单位：人民币元

公允价值计量结果所属的层次	本期末 2022 年 12 月 31 日	上年度末 2021 年 12 月 31 日
第一层次	48,358,368.52	640,462.94
第二层次	2,909,866.85	-
第三层次	-	331,471.92
合计	51,268,235.37	971,934.86

7.4.14.2.2 公允价值所属层次间的重大变动

对于证券交易所上市的证券，若出现重大事项停牌、交易不活跃、或属于非公开发行等情况，本基金分别于停牌日至交易恢复活跃日期间、交易不活跃期间及限售期间将相关证券的公允价值列入第二层次或第三层次，上述事项解除时将相关证券的公允价值列入第一层次。

7.4.14.2.3 第三层次公允价值余额及变动情况

7.4.14.2.3.1 第三层次公允价值余额及变动情况

单位：人民币元

项目	本期 2022 年 1 月 1 日至 2022 年 12 月 31 日		合计
	交易性金融资产		
	债券投资	股票投资	
期初余额	-	331,471.92	331,471.92

当期购买	-	-	-
当期出售/结算	-	-	-
转入第三层次	-	-	-
转出第三层次	-	364,156.58	364,156.58
当期利得或损失总额	-	32,684.66	32,684.66
其中：计入损益的利得或损失	-	32,684.66	32,684.66
计入其他综合收益的利得或损失（若有）	-	-	-
期末余额	-	-	-
期末仍持有的第三层次金融资产计入本期损益的未实现利得或损失的变动——公允价值变动损益	-	-	-
项目	上年度可比期间 2021年1月1日至 2021年12月31日		
	交易性金融资产		合计
	债券投资	股票投资	
期初余额	-	-	-
当期购买	-	138,625.56	138,625.56
当期出售/结算	-	-	-
转入第三层次	-	-	-
转出第三层次	-	-	-
当期利得或损失总额	-	192,846.36	192,846.36
其中：计入损益的利得或损失	-	192,846.36	192,846.36
计入其他综合收益的利得或损失（若有）	-	-	-
期末余额	-	331,471.92	331,471.92
期末仍持有的第三层次金融资产计入本期损益的未实现利得或损失的变动——公允价值变动损益	-	192,846.36	192,846.36

7.4.14.2.3.2 使用重要不可观察输入值的第三层次公允价值计量的情况

单位：人民币元

项目	本期末公允价值	采用的估值技术	不可观察输入值		
			名称	范围/加权平均值	与公允价值之间的关系
-	-	-	-	-	-
项目	上年度末公允价值	采用的估值技术	不可观察输入值		
			名称	范围/加权平均值	与公允价值之间的关系
股票投资	331,471.92	平均价格亚式期权模型	股票在剩余限售期内的股价的预期年化波动率	0.3291-2.7417	负相关

7.4.14.3 非持续的以公允价值计量的金融工具的说明

本基金本报告期末及上年度末均未持有非持续的以公允价值计量的金融工具。

7.4.14.4 不以公允价值计量的金融工具的相关说明

不以公允价值计量的金融资产和负债主要包括货币资金、各类应收款项、买入返售金融资产、各类应付款项及卖出回购金融资产款，其账面价值接近于公允价值。

7.4.15 有助于理解和分析会计报表需要说明的其他事项

无。

§ 8 投资组合报告

8.1 期末基金资产组合情况

金额单位：人民币元

序号	项目	金额	占基金总资产的比例 (%)
1	权益投资	48,411,648.52	92.17
	其中：股票	48,411,648.52	92.17
2	基金投资	-	-
3	固定收益投资	2,856,586.85	5.44
	其中：债券	2,856,586.85	5.44
	资产支持证券	-	-
4	贵金属投资	-	-
5	金融衍生品投资	-	-
6	买入返售金融资产	-	-
	其中：买断式回购的买入返售金融资产	-	-
7	银行存款和结算备付金合计	1,102,624.79	2.10
8	其他各项资产	155,054.54	0.30
9	合计	52,525,914.70	100.00

8.2 报告期末按行业分类的股票投资组合

8.2.1 报告期末按行业分类的境内股票投资组合

金额单位：人民币元

代码	行业类别	公允价值	占基金资产净值比例 (%)
A	农、林、牧、渔业	2,081,638.00	4.00
B	采矿业	2,016,269.00	3.87
C	制造业	27,645,025.52	53.09
D	电力、热力、燃气及水生产和供应业	1,222,000.00	2.35
E	建筑业	1,386,987.00	2.66
F	批发和零售业	-	-
G	交通运输、仓储和邮政业	1,468,256.00	2.82
H	住宿和餐饮业	-	-
I	信息传输、软件和信息技术服务业	1,760,273.00	3.38
J	金融业	8,955,357.00	17.20
K	房地产业	761,487.00	1.46
L	租赁和商务服务业	-	-
M	科学研究和技术服务业	790,236.00	1.52

N	水利、环境和公共设施管理业	-	-
O	居民服务、修理和其他服务业	-	-
P	教育	-	-
Q	卫生和社会工作	-	-
R	文化、体育和娱乐业	324,120.00	0.62
S	综合	-	-
	合计	48,411,648.52	92.97

8.2.2 报告期末按行业分类的港股通投资股票投资组合

本基金报告期末未持有港股通股票。

8.3 期末按公允价值占基金资产净值比例大小排序的所有股票投资明细

金额单位：人民币元

序号	股票代码	股票名称	数量（股）	公允价值	占基金资产净值比例（%）
1	601318	中国平安	59,341	2,789,027.00	5.36
2	600519	贵州茅台	1,000	1,727,000.00	3.32
3	300750	宁德时代	4,100	1,613,022.00	3.10
4	000651	格力电器	44,600	1,441,472.00	2.77
5	002594	比亚迪	5,000	1,284,850.00	2.47
6	600438	通威股份	32,400	1,249,992.00	2.40
7	002714	牧原股份	23,200	1,131,000.00	2.17
8	600919	江苏银行	151,500	1,104,435.00	2.12
9	601012	隆基绿能	23,620	998,181.20	1.92
10	601668	中国建筑	173,700	943,191.00	1.81
11	002129	TCL 中环	25,000	941,500.00	1.81
12	600036	招商银行	24,900	927,774.00	1.78
13	300498	温氏股份	46,000	902,980.00	1.73
14	600030	中信证券	44,700	889,977.00	1.71
15	601166	兴业银行	48,700	856,633.00	1.65
16	002812	恩捷股份	6,500	853,385.00	1.64
17	603613	国联股份	9,200	813,648.00	1.56
18	000858	五粮液	4,500	813,105.00	1.56
19	603259	药明康德	9,756	790,236.00	1.52
20	300274	阳光电源	6,700	749,060.00	1.44
21	600900	长江电力	35,500	745,500.00	1.43
22	002371	北方华创	3,300	743,490.00	1.43
23	002049	紫光国微	5,300	698,646.00	1.34
24	300763	锦浪科技	3,600	648,180.00	1.24

25	601288	农业银行	216,300	629,433.00	1.21
26	600009	上海机场	9,900	571,329.00	1.10
27	600547	山东黄金	29,400	563,304.00	1.08
28	002475	立讯精密	17,700	561,975.00	1.08
29	600521	华海药业	25,100	548,686.00	1.05
30	600050	中国联通	120,800	541,184.00	1.04
31	300450	先导智能	11,800	474,950.00	0.91
32	601238	广汽集团	41,800	461,054.00	0.89
33	000876	新希望	34,000	438,940.00	0.84
34	601899	紫金矿业	43,500	435,000.00	0.84
35	600150	中国船舶	19,200	427,776.00	0.82
36	000063	中兴通讯	15,900	411,174.00	0.79
37	000001	平安银行	31,200	410,592.00	0.79
38	002738	中矿资源	6,100	406,626.00	0.78
39	688390	固德威	1,200	387,708.00	0.74
40	600176	中国巨石	27,800	381,138.00	0.73
41	603185	上机数控	3,600	381,060.00	0.73
42	600690	海尔智家	15,000	366,900.00	0.70
43	600600	青岛啤酒	3,300	354,750.00	0.68
44	601658	邮储银行	76,500	353,430.00	0.68
45	600795	国电电力	81,700	348,859.00	0.67
46	002459	晶澳科技	5,800	348,522.00	0.67
47	688063	派能科技	1,100	347,215.00	0.67
48	300363	博腾股份	8,245	336,808.25	0.65
49	600256	广汇能源	36,500	329,230.00	0.63
50	002821	凯莱英	2,200	325,600.00	0.63
51	000860	顺鑫农业	10,900	325,038.00	0.62
52	300144	宋城演艺	22,200	324,120.00	0.62
53	002352	顺丰控股	5,600	323,456.00	0.62
54	003022	联泓新科	10,600	321,710.00	0.62
55	600026	中远海能	26,200	315,710.00	0.61
56	601390	中国中铁	54,400	302,464.00	0.58
57	002603	以岭药业	10,000	299,600.00	0.58
58	603019	中科曙光	12,400	274,536.00	0.53
59	601939	建设银行	47,900	269,677.00	0.52
60	605117	德业股份	800	264,960.00	0.51
61	688599	天合光能	4,000	255,040.00	0.49
62	002179	中航光电	4,400	254,144.00	0.49
63	601857	中国石油	49,400	245,518.00	0.47

64	300073	当升科技	4,300	242,520.00	0.47
65	600160	巨化股份	15,600	241,956.00	0.46
66	601601	中国太保	9,300	228,036.00	0.44
67	688012	中微公司	2,300	225,423.00	0.43
68	600559	老白干酒	8,000	220,240.00	0.42
69	000002	万科 A	11,900	216,580.00	0.42
70	300666	江丰电子	3,100	214,520.00	0.41
71	600522	中天科技	13,100	211,565.00	0.41
72	000333	美的集团	3,700	191,660.00	0.37
73	000596	古井贡酒	700	186,830.00	0.36
74	300014	亿纬锂能	2,100	184,590.00	0.35
75	300003	乐普医疗	7,700	176,869.00	0.34
76	002463	沪电股份	14,100	167,790.00	0.32
77	002865	钧达股份	900	166,590.00	0.32
78	300316	晶盛机电	2,600	165,256.00	0.32
79	001979	招商蛇口	12,900	162,927.00	0.31
80	002142	宁波银行	4,900	159,005.00	0.31
81	688111	金山办公	600	158,694.00	0.30
82	600048	保利发展	10,200	154,326.00	0.30
83	300724	捷佳伟创	1,300	148,226.00	0.28
84	600760	中航沈飞	2,500	146,575.00	0.28
85	300124	汇川技术	2,100	145,950.00	0.28
86	603659	璞泰来	2,800	145,292.00	0.28
87	000656	金科股份	74,200	141,722.00	0.27
88	601117	中国化学	17,800	141,332.00	0.27
89	603363	傲农生物	10,200	131,478.00	0.25
90	601111	中国国航	11,900	126,140.00	0.24
91	600028	中国石化	27,500	119,900.00	0.23
92	601688	华泰证券	9,200	117,208.00	0.23
93	002493	荣盛石化	9,500	116,850.00	0.22
94	000975	银泰黄金	10,500	115,920.00	0.22
95	002304	洋河股份	700	112,350.00	0.22
96	300212	易华录	5,100	104,091.00	0.20
97	601872	招商轮船	17,900	100,061.00	0.19
98	600309	万华化学	1,000	92,650.00	0.18
99	601066	中信建投	3,900	92,625.00	0.18
100	600188	兖矿能源	2,600	87,308.00	0.17
101	600383	金地集团	8,400	85,932.00	0.17
102	600809	山西汾酒	300	85,497.00	0.16

103	300751	迈为股份	200	82,368.00	0.16
104	300699	光威复材	1,100	79,475.00	0.15
105	688122	西部超导	800	75,752.00	0.15
106	002756	永兴材料	800	73,736.00	0.14
107	300769	德方纳米	300	68,877.00	0.13
108	000568	泸州老窖	300	67,284.00	0.13
109	601985	中国核电	11,000	66,000.00	0.13
110	688981	中芯国际	1,500	61,710.00	0.12
111	600276	恒瑞医药	1,600	61,648.00	0.12
112	600011	华能国际	8,100	61,641.00	0.12
113	002050	三花智控	2,900	61,538.00	0.12
114	000728	国元证券	9,500	60,135.00	0.12
115	002385	大北农	6,400	56,960.00	0.11
116	600570	恒生电子	1,400	56,644.00	0.11
117	300850	新强联	1,000	53,280.00	0.10
118	600487	亨通光电	3,500	52,710.00	0.10
119	601898	中煤能源	5,700	49,134.00	0.09
120	002124	天邦食品	7,800	47,658.00	0.09
121	601908	京运通	7,200	47,304.00	0.09
122	600699	均胜电子	3,300	46,365.00	0.09
123	002436	兴森科技	4,600	44,528.00	0.09
124	601696	中银证券	4,100	43,337.00	0.08
125	601088	中国神华	1,500	41,430.00	0.08
126	300496	中科创达	400	40,120.00	0.08
127	601689	拓普集团	600	35,148.00	0.07
128	600536	中国软件	600	34,998.00	0.07
129	300760	迈瑞医疗	100	31,597.00	0.06
130	000983	山西焦煤	2,300	26,795.00	0.05
131	601975	招商南油	6,800	26,792.00	0.05
132	603589	口子窖	400	23,068.00	0.04
133	000733	振华科技	200	22,846.00	0.04
134	002273	水晶光电	1,900	22,401.00	0.04
135	600660	福耀玻璃	600	21,042.00	0.04
136	601878	浙商证券	1,900	18,867.00	0.04
137	688185	康希诺	100	14,602.00	0.03
138	002045	国光电器	1,100	13,629.00	0.03
139	300604	长川科技	300	13,374.00	0.03
140	002389	航天彩虹	600	12,342.00	0.02
141	300158	振东制药	1,500	11,175.00	0.02

142	601728	中国电信	2,600	10,894.00	0.02
143	688298	东方生物	137	10,564.07	0.02
144	002180	纳思达	200	10,378.00	0.02
145	002424	贵州百灵	1,000	8,160.00	0.02
146	600096	云天化	300	6,312.00	0.01
147	688396	华润微	100	5,265.00	0.01
148	601377	兴业证券	900	5,166.00	0.01
149	600428	中远海特	800	4,768.00	0.01
149	688303	大全能源	100	4,768.00	0.01
150	688388	嘉元科技	100	4,485.00	0.01
151	603993	洛阳钼业	600	2,730.00	0.01
152	688772	珠海冠宇	100	1,864.00	0.00

8.4 报告期内股票投资组合的重大变动

8.4.1 累计买入金额超出期初基金资产净值 2%或前 20 名的股票明细

金额单位：人民币元

序号	股票代码	股票名称	本期累计买入金额	占期初基金资产净值比例 (%)
1	600519	贵州茅台	9,103,379.00	616.73
2	300750	宁德时代	8,385,463.00	568.09
3	601318	中国平安	5,240,437.00	355.02
4	000858	五粮液	4,776,408.00	323.59
5	601012	隆基绿能	4,408,300.00	298.65
6	603259	药明康德	4,200,526.95	284.57
7	002594	比亚迪	3,984,026.00	269.91
8	600036	招商银行	3,876,884.00	262.65
9	300014	亿纬锂能	3,587,808.00	243.06
10	002371	北方华创	3,568,653.10	241.77
11	002460	赣锋锂业	3,458,400.00	234.30
12	002466	天齐锂业	3,391,072.00	229.73
13	300059	东方财富	3,070,475.00	208.02
14	000568	泸州老窖	3,065,143.00	207.65
15	002129	TCL 中环	2,985,243.00	202.24
16	002709	天赐材料	2,908,639.00	197.05
17	002812	恩捷股份	2,841,331.00	192.49
18	000651	格力电器	2,828,232.00	191.60

19	000333	美的集团	2,772,037.00	187.80
20	600438	通威股份	2,763,955.00	187.25
21	300274	阳光电源	2,723,235.00	184.49
22	600030	中信证券	2,586,538.10	175.23
23	002714	牧原股份	2,529,113.00	171.34
24	002475	立讯精密	2,526,364.00	171.15
25	600887	伊利股份	2,464,926.00	166.99
26	601166	兴业银行	2,455,593.00	166.36
27	002241	歌尔股份	2,430,016.00	164.63
28	601888	中国中免	2,396,028.00	162.32
29	300498	温氏股份	2,354,497.00	159.51
30	000002	万科 A	2,354,040.00	159.48
31	600809	山西汾酒	2,335,767.00	158.24
32	603799	华友钴业	2,327,415.00	157.68
33	002821	凯莱英	2,202,774.00	149.23
34	603986	兆易创新	2,176,548.00	147.45
35	600919	江苏银行	2,137,993.00	144.84
36	300763	锦浪科技	2,095,413.00	141.96
37	002142	宁波银行	2,058,289.00	139.44
38	600690	海尔智家	2,006,417.00	135.93
39	600900	长江电力	1,995,828.00	135.21
40	300073	当升科技	1,974,073.00	133.74
41	002352	顺丰控股	1,972,706.79	133.64
42	601658	邮储银行	1,947,435.00	131.93
43	688599	天合光能	1,919,462.80	130.04
44	000063	中兴通讯	1,886,680.00	127.82
45	000661	长春高新	1,844,606.00	124.97
46	002271	东方雨虹	1,740,025.00	117.88
47	002049	紫光国微	1,719,399.00	116.48
48	600276	恒瑞医药	1,678,657.00	113.72
49	300759	康龙化成	1,651,553.00	111.89
50	002459	晶澳科技	1,649,455.00	111.75
51	601088	中国神华	1,645,574.00	111.48
52	002050	三花智控	1,641,487.00	111.21
53	688012	中微公司	1,613,055.43	109.28
54	000876	新希望	1,612,677.00	109.25

55	000792	盐湖股份	1,598,543.00	108.30
56	600009	上海机场	1,573,763.00	106.62
57	000596	古井贡酒	1,559,489.00	105.65
58	000625	长安汽车	1,552,579.00	105.18
59	600745	闻泰科技	1,547,284.00	104.82
60	300450	先导智能	1,533,890.20	103.92
61	601668	中国建筑	1,502,295.00	101.78
62	601899	紫金矿业	1,469,981.00	99.59
63	300122	智飞生物	1,442,845.00	97.75
64	600111	北方稀土	1,426,426.00	96.64
65	300601	康泰生物	1,420,966.00	96.27
66	601601	中国太保	1,379,507.00	93.46
67	603501	韦尔股份	1,378,863.00	93.41
68	600547	山东黄金	1,378,566.00	93.39
69	002240	盛新锂能	1,377,536.00	93.32
70	300363	博腾股份	1,310,429.45	88.78
71	600570	恒生电子	1,304,537.48	88.38
72	300496	中科创达	1,271,165.00	86.12
73	300769	德方纳米	1,255,637.00	85.07
74	688981	中芯国际	1,240,307.53	84.03
75	002920	德赛西威	1,217,565.00	82.49
76	000001	平安银行	1,217,252.72	82.47
77	601238	广汽集团	1,188,337.00	80.51
78	603019	中科曙光	1,186,596.00	80.39
79	601225	陕西煤业	1,181,945.00	80.07
80	002304	洋河股份	1,167,954.00	79.13
81	600196	复星医药	1,162,824.00	78.78
82	300760	迈瑞医疗	1,161,114.00	78.66
83	300207	欣旺达	1,161,054.00	78.66
84	300347	泰格医药	1,154,745.00	78.23
85	600460	士兰微	1,153,234.00	78.13
86	601688	华泰证券	1,141,480.00	77.33
87	600256	广汇能源	1,131,124.00	76.63
88	300015	爱尔眼科	1,121,124.87	75.95
89	601009	南京银行	1,112,220.00	75.35
90	600703	三安光电	1,092,040.00	73.98

91	688063	派能科技	1,084,999.18	73.51
92	002415	海康威视	1,059,890.00	71.80
93	603659	璞泰来	1,054,082.00	71.41
94	600584	长电科技	1,046,979.00	70.93
95	600150	中国船舶	1,043,371.00	70.69
96	600048	保利发展	1,013,406.00	68.66
97	600521	华海药业	1,005,243.00	68.10
98	300124	汇川技术	996,214.00	67.49
99	601155	新城控股	996,021.65	67.48
100	002008	大族激光	979,936.00	66.39
101	300661	圣邦股份	966,851.00	65.50
102	601288	农业银行	965,656.00	65.42
103	000977	浪潮信息	957,573.00	64.87
104	600988	赤峰黄金	940,155.00	63.69
105	601633	长城汽车	935,798.42	63.40
106	600600	青岛啤酒	923,299.00	62.55
107	601669	中国电建	920,342.00	62.35
108	300316	晶盛机电	914,871.00	61.98
109	603185	上机数控	913,481.00	61.89
110	601919	中远海控	904,272.00	61.26
111	000301	东方盛虹	880,077.00	59.62
112	688005	容百科技	874,817.69	59.27
113	002074	国轩高科	872,862.00	59.13
114	002230	科大讯飞	868,357.00	58.83
115	001979	招商蛇口	855,398.00	57.95
116	600732	爱旭股份	855,320.00	57.95
117	600176	中国巨石	839,860.00	56.90
118	600588	用友网络	834,602.00	56.54
119	002001	新和成	813,951.00	55.14
120	601328	交通银行	804,964.00	54.53
121	002555	三七互娱	804,953.00	54.53
122	002738	中矿资源	784,072.00	53.12
123	000799	酒鬼酒	783,003.00	53.05
124	000725	京东方 A	779,257.00	52.79
125	600779	水井坊	776,680.00	52.62
126	603260	合盛硅业	775,270.00	52.52

127	603613	国联股份	775,006.00	52.50
128	000100	TCL 科技	743,592.00	50.38
129	600795	国电电力	737,256.00	49.95
130	300223	北京君正	731,459.00	49.55
131	000733	振华科技	729,612.00	49.43
132	002405	四维图新	728,438.00	49.35
133	300413	芒果超媒	727,470.00	49.28
134	002493	荣盛石化	725,399.50	49.14
135	688363	华熙生物	719,585.02	48.75
136	605117	德业股份	715,324.00	48.46
137	600050	中国联通	714,866.00	48.43
138	688111	金山办公	713,609.83	48.34
139	300782	卓胜微	710,305.00	48.12
140	002756	永兴材料	689,193.00	46.69
141	002013	中航机电	688,774.00	46.66
142	688303	大全能源	685,326.25	46.43
143	600188	兖矿能源	685,226.00	46.42
144	600426	华鲁恒升	684,546.00	46.38
145	300142	沃森生物	662,794.00	44.90
146	002179	中航光电	653,862.00	44.30
147	600872	中炬高新	649,888.00	44.03
148	600383	金地集团	644,247.00	43.65
149	600141	兴发集团	640,396.00	43.38
150	688390	固德威	637,963.13	43.22
151	600536	中国软件	636,870.90	43.15
152	601800	中国交建	635,239.00	43.04
153	603589	口子窖	625,227.00	42.36
154	300568	星源材质	621,837.00	42.13
155	601615	明阳智能	621,829.00	42.13
156	600089	特变电工	621,184.00	42.08
157	300433	蓝思科技	620,958.00	42.07
158	601939	建设银行	605,247.00	41.00
159	688180	君实生物	600,353.97	40.67
160	600522	中天科技	599,030.00	40.58
161	000895	双汇发展	592,879.00	40.17
162	300390	天华超净	587,463.00	39.80

163	601186	中国铁建	581,400.00	39.39
164	002603	以岭药业	575,773.00	39.01
165	600884	杉杉股份	561,147.00	38.02
166	603290	斯达半导	559,347.00	37.89
167	600436	片仔癀	558,746.00	37.85
168	600499	科达制造	557,059.00	37.74
169	605358	立昂微	556,572.00	37.71
170	601838	成都银行	556,248.00	37.68
171	300033	同花顺	555,479.00	37.63
172	300896	爱美客	551,913.00	37.39
173	600702	舍得酒业	549,160.54	37.20
174	300408	三环集团	539,004.00	36.52
175	600893	航发动力	537,479.90	36.41
176	601857	中国石油	529,480.00	35.87
177	601390	中国中铁	519,690.00	35.21
178	601985	中国核电	518,353.00	35.12
179	003022	联泓新科	512,270.00	34.70
180	600958	东方证券	511,212.00	34.63
181	000970	中科三环	501,573.93	33.98
182	600406	国电南瑞	498,307.00	33.76
183	603369	今世缘	493,040.00	33.40
184	601111	中国国航	482,586.00	32.69
185	002407	多氟多	476,172.00	32.26
186	601066	中信建投	472,231.00	31.99
187	600392	盛和资源	468,031.00	31.71
188	600765	中航重机	463,285.00	31.39
189	601117	中国化学	462,721.00	31.35
190	603806	福斯特	454,846.00	30.81
191	300373	扬杰科技	440,663.00	29.85
192	000762	西藏矿业	440,060.00	29.81
193	300604	长川科技	439,215.00	29.76
194	600585	海螺水泥	433,181.00	29.35
195	002192	融捷股份	430,478.00	29.16
196	000066	中国长城	429,630.00	29.11
197	002180	纳思达	426,735.00	28.91
198	600760	中航沈飞	426,446.00	28.89

199	002410	广联达	420,638.00	28.50
200	002463	沪电股份	419,816.00	28.44
201	600309	万华化学	406,938.00	27.57
202	002497	雅化集团	404,821.00	27.43
203	300037	新宙邦	396,495.00	26.86
204	603363	傲农生物	395,760.00	26.81
205	601995	中金公司	392,951.00	26.62
206	603288	海天味业	390,912.00	26.48
207	000776	广发证券	383,292.00	25.97
208	300751	迈为股份	376,906.00	25.53
209	300144	宋城演艺	375,666.00	25.45
210	000860	顺鑫农业	375,126.00	25.41
211	600905	三峡能源	371,098.00	25.14
212	603993	洛阳钼业	366,507.00	24.83
213	600011	华能国际	365,620.00	24.77
214	600487	亨通光电	365,330.00	24.75
215	600559	老白干酒	364,754.00	24.71
216	300118	东方日升	362,289.00	24.54
217	600926	杭州银行	350,225.00	23.73
218	002124	天邦食品	348,167.00	23.59
219	600183	生益科技	347,675.00	23.55
220	600989	宝丰能源	344,861.00	23.36
221	601456	国联证券	343,091.00	23.24
222	601211	国泰君安	342,555.00	23.21
223	600085	同仁堂	340,364.00	23.06
224	300438	鹏辉能源	339,399.00	22.99
225	600741	华域汽车	336,243.00	22.78
226	600026	中远海能	333,737.00	22.61
227	601788	光大证券	332,526.00	22.53
228	300003	乐普医疗	323,926.00	21.94
229	601898	中煤能源	323,855.00	21.94
230	600160	巨化股份	322,482.00	21.85
231	002156	通富微电	319,391.00	21.64
232	000933	神火股份	319,021.00	21.61
233	601699	潞安环能	318,877.00	21.60
234	600233	圆通速递	315,012.00	21.34

235	002602	世纪华通	312,250.00	21.15
236	601872	招商轮船	311,666.00	21.11
237	300666	江丰电子	307,101.00	20.81
238	600010	包钢股份	306,230.00	20.75
239	000768	中航西飞	303,830.00	20.58
240	603229	奥翔药业	300,409.40	20.35
241	600598	北大荒	297,424.00	20.15
242	300724	捷佳伟创	296,021.00	20.05
243	600018	上港集团	295,754.00	20.04
244	300595	欧普康视	290,765.00	19.70
245	000938	紫光股份	290,209.00	19.66
246	600028	中国石化	289,620.00	19.62
247	300919	中伟股份	283,636.00	19.22
248	002120	韵达股份	277,231.00	18.78
249	688187	时代电气	271,276.28	18.38
250	601100	恒立液压	270,469.00	18.32
251	600489	中金黄金	267,432.00	18.12
252	600132	重庆啤酒	262,570.00	17.79
253	002385	大北农	261,428.00	17.71
254	000656	金科股份	258,718.00	17.53
255	301089	拓新药业	258,010.00	17.48
256	601377	兴业证券	254,808.00	17.26
257	300075	数字政通	250,250.00	16.95
258	300346	南大光电	249,789.00	16.92
259	000983	山西焦煤	248,012.00	16.80
260	000739	普洛药业	240,471.00	16.29
261	601021	春秋航空	239,734.00	16.24
262	002384	东山精密	239,064.00	16.20
263	600332	白云山	238,905.00	16.19
264	601816	京沪高铁	238,824.00	16.18
265	002326	永太科技	238,041.00	16.13
266	002268	卫士通	233,455.00	15.82
267	300482	万孚生物	233,442.00	15.81
268	601689	拓普集团	232,815.00	15.77
269	002648	卫星化学	231,872.00	15.71
270	000937	冀中能源	231,563.00	15.69

271	600362	江西铜业	227,616.20	15.42
272	600863	内蒙华电	227,058.00	15.38
273	688396	华润微	226,234.80	15.33
274	600763	通策医疗	223,881.00	15.17
275	002312	川发龙蟒	222,982.00	15.11
276	001270	铖昌科技	219,803.24	14.89
277	300432	富临精工	214,885.00	14.56
278	600298	安琪酵母	214,121.00	14.51
279	600549	厦门钨业	213,206.00	14.44
280	000629	钒钛股份	207,206.00	14.04
281	002236	大华股份	205,786.00	13.94
282	603198	迎驾贡酒	205,238.00	13.90
283	000519	中兵红箭	203,820.00	13.81
284	002938	鹏鼎控股	202,679.00	13.73
285	300699	光威复材	200,283.00	13.57
286	002045	国光电器	198,868.00	13.47
287	603538	美诺华	198,858.00	13.47
288	600096	云天化	198,477.00	13.45
289	000963	华东医药	198,326.00	13.44
290	300999	金龙鱼	194,722.00	13.19
291	000998	隆平高科	191,596.00	12.98
292	300677	英科医疗	191,323.00	12.96
293	600699	均胜电子	190,853.00	12.93
294	300398	飞凯材料	189,820.00	12.86
295	601336	新华保险	188,979.00	12.80
296	601877	正泰电器	186,287.00	12.62
297	688298	东方生物	185,064.00	12.54
298	000032	深桑达 A	183,947.00	12.46
299	603612	索通发展	181,176.00	12.27
300	600348	华阳股份	179,147.00	12.14
301	688008	澜起科技	178,750.58	12.11
302	002032	苏泊尔	178,659.00	12.10
303	601988	中国银行	178,287.00	12.08
304	002865	钧达股份	175,769.00	11.91
305	600199	金种子酒	175,303.00	11.88
306	601666	平煤股份	174,609.00	11.83

307	002157	正邦科技	171,870.00	11.64
308	300212	易华录	171,410.00	11.61
309	000683	远兴能源	169,597.00	11.49
310	600038	中直股份	168,888.00	11.44
311	000975	银泰黄金	163,576.00	11.08
312	300077	国民技术	162,773.00	11.03
313	601766	中国中车	162,770.00	11.03
314	000728	国元证券	161,062.00	10.91
315	300979	华利集团	159,891.00	10.83
316	002202	金风科技	157,814.00	10.69
317	600546	山煤国际	152,392.00	10.32
318	600039	四川路桥	152,224.00	10.31
319	000155	川能动力	150,778.00	10.21
320	600063	皖维高新	150,562.00	10.20
321	601865	福莱特	149,423.00	10.12
322	601818	光大银行	148,827.00	10.08
323	300672	国科微	146,551.00	9.93
324	600771	广誉远	146,354.00	9.92
325	600016	民生银行	145,305.00	9.84
326	601696	中银证券	145,021.00	9.82
327	002624	完美世界	144,649.00	9.80
328	601229	上海银行	143,809.00	9.74
329	600773	西藏城投	142,262.00	9.64
330	601799	星宇股份	142,056.00	9.62
331	300850	新强联	139,001.00	9.42
332	603069	海汽集团	134,714.00	9.13
333	603893	瑞芯微	134,503.00	9.11
334	300035	中科电气	134,130.00	9.09
335	002273	水晶光电	133,551.00	9.05
336	601878	浙商证券	132,442.00	8.97
337	002797	第一创业	131,796.00	8.93
338	601001	晋控煤业	130,680.00	8.85
339	002056	横店东磁	128,195.00	8.68
340	300957	贝泰妮	127,012.00	8.60
341	300418	昆仑万维	125,238.00	8.48
342	688065	凯赛生物	123,860.96	8.39

343	600733	北汽蓝谷	123,190.00	8.35
344	002080	中材科技	120,724.00	8.18
345	002182	云海金属	115,967.00	7.86
346	601908	京运通	113,366.00	7.68
347	688126	沪硅产业	110,628.84	7.49
348	605499	东鹏饮料	110,444.00	7.48
349	000166	申万宏源	110,284.00	7.47
350	000893	亚钾国际	109,881.00	7.44
351	601156	东航物流	109,697.00	7.43
352	600497	驰宏锌锗	109,495.00	7.42
353	002547	春兴精工	108,875.00	7.38
354	002916	深南电路	108,662.00	7.36
355	000736	中交地产	105,349.00	7.14
356	601006	大秦铁路	104,810.00	7.10
357	601868	中国能建	104,217.00	7.06
358	600660	福耀玻璃	103,946.00	7.04
359	601233	桐昆股份	102,834.00	6.97
360	002064	华峰化学	102,636.00	6.95
361	603392	万泰生物	102,536.00	6.95
362	601169	北京银行	102,179.00	6.92
363	002736	国信证券	100,828.00	6.83
364	601600	中国铝业	100,137.00	6.78
365	600409	三友化工	99,372.00	6.73
366	600338	西藏珠峰	95,656.00	6.48
367	600259	广晟有色	94,407.00	6.40
368	600563	法拉电子	94,024.00	6.37
369	002125	湘潭电化	92,509.00	6.27
370	600346	恒力石化	90,440.00	6.13
371	003816	中国广核	89,139.00	6.04
372	002532	天山铝业	86,001.00	5.83
373	600015	华夏银行	84,673.00	5.74
374	600418	江淮汽车	84,539.00	5.73
375	600115	中国东航	84,512.00	5.73
376	000807	云铝股份	83,940.00	5.69
377	000546	金圆股份	82,994.00	5.62
378	300343	联创股份	81,939.00	5.55

379	000338	潍柴动力	79,568.00	5.39
380	600079	人福医药	78,573.00	5.32
381	600062	华润双鹤	78,532.00	5.32
382	605111	新洁能	76,279.00	5.17
383	002027	分众传媒	76,270.00	5.17
384	688122	西部超导	76,096.80	5.16
385	603688	石英股份	76,045.00	5.15
386	600123	兰花科创	76,022.00	5.15
387	002601	龙佰集团	73,801.00	5.00
388	002101	广东鸿图	71,714.00	4.86
389	600859	王府井	70,962.00	4.81
390	601138	工业富联	69,438.00	4.70
391	601975	招商南油	69,102.00	4.68
392	002850	科达利	68,258.00	4.62
393	600845	宝信软件	67,717.00	4.59
394	000960	锡业股份	66,063.00	4.48
395	300087	荃银高科	63,920.00	4.33
396	300204	舒泰神	63,811.00	4.32
397	600021	上海电力	62,421.00	4.23
398	002245	蔚蓝锂芯	60,633.00	4.11
399	300663	科蓝软件	60,630.00	4.11
400	002610	爱康科技	60,515.00	4.10
401	600029	南方航空	60,465.00	4.10
402	001965	招商公路	59,945.00	4.06
403	603026	胜华新材	59,508.00	4.03
404	300474	景嘉微	59,259.00	4.01
405	600999	招商证券	59,226.00	4.01
406	300311	任子行	59,223.00	4.01
407	603399	吉翔股份	58,735.00	3.98
408	000069	华侨城 A	58,297.00	3.95
409	600172	黄河旋风	57,495.00	3.90
410	002665	首航高科	57,101.00	3.87
411	300393	中来股份	56,930.00	3.86
412	000425	徐工机械	56,461.00	3.83
413	002335	科华数据	55,819.00	3.78
414	603456	九洲药业	54,943.00	3.72

415	300454	深信服	54,324.00	3.68
416	002145	中核钛白	53,062.00	3.59
417	002612	朗姿股份	51,657.00	3.50
418	002617	露笑科技	51,286.00	3.47
419	601168	西部矿业	50,907.00	3.45
420	300081	恒信东方	50,817.00	3.44
421	688772	珠海冠宇	50,602.00	3.43
422	000665	湖北广电	50,517.00	3.42
423	601618	中国中冶	49,892.00	3.38
424	002185	华天科技	49,650.00	3.36
425	000932	华菱钢铁	49,145.00	3.33
426	601607	上海医药	48,189.00	3.26
427	000049	德赛电池	46,687.20	3.16
428	002436	兴森科技	46,184.00	3.13
429	600586	金晶科技	45,593.00	3.09
430	688185	康希诺	44,848.00	3.04
431	000831	中国稀土	44,015.00	2.98
432	601360	三六零	43,896.00	2.97
433	000887	中鼎股份	43,525.00	2.95
434	000877	天山股份	43,511.00	2.95
435	002007	华兰生物	42,269.00	2.86
436	600516	方大炭素	42,205.00	2.86
437	300182	捷成股份	42,137.00	2.85
438	600019	宝钢股份	41,106.00	2.78
439	603605	珀莱雅	40,041.00	2.71
440	601966	玲珑轮胎	39,261.00	2.66
441	600875	东方电气	38,978.00	2.64
442	600918	中泰证券	38,600.00	2.62
443	002128	电投能源	38,547.00	2.61
444	688561	奇安信	38,065.00	2.58
445	600754	锦江酒店	37,648.00	2.55
446	603568	伟明环保	37,487.00	2.54
447	600886	国投电力	36,826.00	2.49
448	600481	双良节能	36,459.00	2.47
449	601825	沪农商行	36,240.00	2.46
450	688388	嘉元科技	35,611.67	2.41

451	002432	九安医疗	34,964.00	2.37
452	601998	中信银行	34,677.00	2.35
453	002311	海大集团	34,205.00	2.32
454	300364	中文在线	34,061.00	2.31
455	300146	汤臣倍健	33,714.00	2.28
456	002585	双星新材	33,586.00	2.28
457	000723	美锦能源	33,498.00	2.27
458	600316	洪都航空	33,495.00	2.27
459	603486	科沃斯	33,443.00	2.27
460	002759	天际股份	31,905.00	2.16
461	300748	金力永磁	31,064.00	2.10
462	002939	长城证券	30,798.00	2.09
463	601136	首创证券	30,577.75	2.07
464	002600	领益智造	30,463.00	2.06
465	603191	望变电气	29,918.76	2.03
466	688036	传音控股	29,605.65	2.01

8.4.2 累计卖出金额超期初基金资产净值 2%或前 20 名的股票明细

金额单位：人民币元

序号	股票代码	股票名称	本期累计卖出金额	占期初基金资产净值比例 (%)
1	600519	贵州茅台	7,385,683.00	500.36
2	300750	宁德时代	6,372,743.00	431.73
3	000858	五粮液	3,892,096.08	263.68
4	603259	药明康德	3,648,413.16	247.17
5	002460	赣锋锂业	3,560,609.00	241.22
6	002466	天齐锂业	3,520,716.00	238.52
7	300014	亿纬锂能	3,405,789.00	230.73
8	601012	隆基绿能	3,378,244.60	228.87
9	000568	泸州老窖	3,180,099.00	215.44
10	300059	东方财富	3,164,540.00	214.39
11	600036	招商银行	3,043,790.00	206.21
12	002709	天赐材料	2,839,541.00	192.37
13	002371	北方华创	2,824,792.09	191.37
14	000333	美的集团	2,696,443.00	182.68
15	002594	比亚迪	2,611,887.00	176.95
16	601318	中国平安	2,507,753.01	169.89

17	601888	中国中免	2,457,067.00	166.46
18	600887	伊利股份	2,414,901.00	163.60
19	600809	山西汾酒	2,399,337.27	162.55
20	603799	华友钴业	2,371,390.00	160.65
21	603986	兆易创新	2,241,310.56	151.84
22	000002	万科 A	2,209,932.00	149.72
23	002241	歌尔股份	2,198,915.00	148.97
24	300274	阳光电源	2,180,855.00	147.75
25	002129	TCL 中环	2,099,787.50	142.25
26	002812	恩捷股份	1,919,487.00	130.04
27	002821	凯莱英	1,904,134.60	129.00
28	002475	立讯精密	1,873,987.00	126.96
29	002142	宁波银行	1,866,249.00	126.43
30	000661	长春高新	1,832,843.00	124.17
31	002271	东方雨虹	1,750,274.00	118.58
32	002352	顺丰控股	1,731,227.60	117.29
33	688599	天合光能	1,710,851.19	115.90
34	300759	康龙化成	1,705,856.00	115.57
35	601088	中国神华	1,629,424.00	110.39
36	600745	闻泰科技	1,600,242.00	108.41
37	300073	当升科技	1,592,372.00	107.88
38	600276	恒瑞医药	1,591,738.00	107.84
39	600690	海尔智家	1,587,919.00	107.58
40	600030	中信证券	1,581,908.00	107.17
41	000792	盐湖股份	1,547,119.00	104.81
42	601166	兴业银行	1,543,953.00	104.60
43	002050	三花智控	1,516,467.00	102.74
44	300122	智飞生物	1,499,055.00	101.56
45	300498	温氏股份	1,498,507.00	101.52
46	600438	通威股份	1,497,713.00	101.47
47	000625	长安汽车	1,492,893.00	101.14
48	601658	邮储银行	1,487,698.00	100.79
49	000596	古井贡酒	1,460,601.00	98.95
50	300763	锦浪科技	1,459,998.44	98.91
51	000063	中兴通讯	1,449,469.00	98.20
52	688012	中微公司	1,437,781.68	97.41
53	002240	盛新锂能	1,389,685.00	94.15
54	300601	康泰生物	1,381,265.80	93.58

55	002714	牧原股份	1,374,227.00	93.10
56	600111	北方稀土	1,369,925.00	92.81
57	603501	韦尔股份	1,357,485.60	91.97
58	002459	晶澳科技	1,353,398.00	91.69
59	000651	格力电器	1,332,049.00	90.24
60	601225	陕西煤业	1,295,736.00	87.78
61	300496	中科创达	1,248,483.46	84.58
62	601601	中国太保	1,221,370.00	82.74
63	300769	德方纳米	1,218,673.00	82.56
64	600570	恒生电子	1,201,850.13	81.42
65	600900	长江电力	1,187,163.00	80.43
66	688981	中芯国际	1,186,396.05	80.37
67	600196	复星医药	1,182,741.00	80.13
68	600460	士兰微	1,172,620.00	79.44
69	300015	爱尔眼科	1,170,188.87	79.28
70	002920	德赛西威	1,154,892.00	78.24
71	601009	南京银行	1,138,870.00	77.15
72	300207	欣旺达	1,127,819.00	76.41
73	600703	三安光电	1,113,248.00	75.42
74	000876	新希望	1,112,732.00	75.38
75	002304	洋河股份	1,109,875.00	75.19
76	300760	迈瑞医疗	1,107,248.00	75.01
77	300347	泰格医药	1,105,170.00	74.87
78	600919	江苏银行	1,101,300.00	74.61
79	601155	新城控股	1,074,147.30	72.77
80	002415	海康威视	1,073,292.00	72.71
81	600009	上海机场	1,024,924.00	69.44
82	002049	紫光国微	1,021,429.00	69.20
83	300450	先导智能	1,020,558.00	69.14
84	600584	长电科技	1,007,877.00	68.28
85	601899	紫金矿业	1,000,886.00	67.81
86	603019	中科曙光	957,630.00	64.88
87	601669	中国电建	937,815.00	63.53
88	600048	保利发展	937,138.00	63.49
89	002230	科大讯飞	919,799.00	62.31
90	600988	赤峰黄金	918,878.00	62.25
91	300661	圣邦股份	914,024.00	61.92
92	002008	大族激光	910,830.00	61.71

93	000977	浪潮信息	904,424.00	61.27
94	000301	东方盛虹	898,624.00	60.88
95	601919	中远海控	884,349.00	59.91
96	601688	华泰证券	873,697.00	59.19
97	603659	璞泰来	870,239.00	58.96
98	300124	汇川技术	866,457.00	58.70
99	300363	博腾股份	863,280.00	58.48
100	600256	广汇能源	853,922.00	57.85
101	002555	三七互娱	839,762.00	56.89
102	000001	平安银行	838,065.29	56.78
103	688005	容百科技	833,680.29	56.48
104	600732	爱旭股份	822,037.00	55.69
105	002074	国轩高科	801,896.00	54.33
106	601633	长城汽车	800,475.91	54.23
107	603260	合盛硅业	787,240.64	53.33
108	000799	酒鬼酒	785,825.00	53.24
109	601328	交通银行	785,733.00	53.23
110	688363	华熙生物	780,295.03	52.86
111	002001	新和成	778,657.00	52.75
112	000100	TCL 科技	775,817.00	52.56
113	600547	山东黄金	771,504.00	52.27
114	000725	京东方 A	767,051.00	51.97
115	600588	用友网络	752,832.00	51.00
116	600779	水井坊	750,104.00	50.82
117	300413	芒果超媒	745,848.00	50.53
118	001979	招商蛇口	745,437.00	50.50
119	300316	晶盛机电	742,399.00	50.30
120	688063	派能科技	736,664.10	49.91
121	002405	四维图新	732,795.00	49.64
122	601615	明阳智能	726,113.00	49.19
123	300782	卓胜微	722,082.00	48.92
124	600089	特变电工	715,569.00	48.48
125	600872	中炬高新	688,892.00	46.67
126	601800	中国交建	684,055.00	46.34
127	688303	大全能源	676,366.34	45.82
128	002013	中航机电	672,967.00	45.59
129	300223	北京君正	672,925.00	45.59
130	300142	沃森生物	668,981.00	45.32

131	600426	华鲁恒升	660,684.80	44.76
132	000733	振华科技	655,036.00	44.38
133	002493	荣盛石化	651,746.00	44.15
134	600141	兴发集团	642,211.00	43.51
135	300568	星源材质	640,349.00	43.38
136	002756	永兴材料	628,273.00	42.56
137	600150	中国船舶	606,960.00	41.12
138	601838	成都银行	604,240.00	40.94
139	600188	兖矿能源	596,542.00	40.41
140	600536	中国软件	595,995.00	40.38
141	601238	广汽集团	595,443.80	40.34
142	300390	天华超净	591,776.00	40.09
143	601668	中国建筑	591,455.00	40.07
144	603589	口子窖	590,329.00	39.99
145	688180	君实生物	585,971.21	39.70
146	000895	双汇发展	581,106.00	39.37
147	600383	金地集团	579,827.00	39.28
148	600884	杉杉股份	574,821.00	38.94
149	605358	立昂微	574,739.16	38.94
150	600702	舍得酒业	559,709.00	37.92
151	300896	爱美客	553,814.00	37.52
152	300033	同花顺	548,462.00	37.16
153	600600	青岛啤酒	545,850.00	36.98
154	688111	金山办公	542,887.24	36.78
155	600436	片仔癀	542,751.00	36.77
156	600893	航发动力	539,563.00	36.55
157	601186	中国铁建	538,779.00	36.50
158	600499	科达制造	538,529.00	36.48
159	603290	斯达半导	534,342.00	36.20
160	603185	上机数控	530,492.00	35.94
161	300433	蓝思科技	529,804.00	35.89
162	600521	华海药业	505,222.00	34.23
163	000970	中科三环	498,586.00	33.78
164	600406	国电南瑞	497,885.00	33.73
165	002407	多氟多	494,427.00	33.50
166	600392	盛和资源	476,908.00	32.31
167	605117	德业股份	476,318.00	32.27
168	600176	中国巨石	468,416.00	31.73

169	603369	今世缘	467,154.00	31.65
170	300408	三环集团	464,706.00	31.48
171	603806	福斯特	464,444.00	31.46
172	600765	中航重机	456,154.00	30.90
173	600522	中天科技	451,512.00	30.59
174	600958	东方证券	442,074.00	29.95
175	601985	中国核电	437,496.83	29.64
176	300373	扬杰科技	432,676.00	29.31
177	601066	中信建投	425,518.00	28.83
178	000762	西藏矿业	422,254.00	28.61
179	603288	海天味业	420,471.00	28.49
180	600585	海螺水泥	418,840.00	28.38
181	300604	长川科技	413,934.00	28.04
182	601995	中金公司	413,338.00	28.00
183	002497	雅化集团	404,461.00	27.40
184	000066	中国长城	400,707.00	27.15
185	002179	中航光电	391,161.00	26.50
186	002410	广联达	385,177.00	26.09
187	002192	融捷股份	381,733.00	25.86
188	600795	国电电力	380,491.00	25.78
189	603993	洛阳钼业	378,976.00	25.67
190	300037	新宙邦	378,384.60	25.63
191	000776	广发证券	373,180.00	25.28
192	300118	东方日升	372,044.00	25.20
193	300438	鹏辉能源	370,998.00	25.13
194	002180	纳思达	367,988.00	24.93
195	601117	中国化学	366,140.00	24.80
196	600926	杭州银行	364,428.00	24.69
197	688390	固德威	359,809.00	24.38
198	601456	国联证券	355,434.00	24.08
199	002738	中矿资源	353,724.00	23.96
200	601111	中国国航	350,092.00	23.72
201	600487	亨通光电	344,461.00	23.34
202	601288	农业银行	341,176.00	23.11
203	000933	神火股份	339,851.00	23.02
204	600905	三峡能源	339,770.75	23.02
205	600233	圆通速递	334,676.00	22.67
206	600183	生益科技	331,763.00	22.48

207	600309	万华化学	330,216.00	22.37
208	601939	建设银行	329,265.00	22.31
209	600085	同仁堂	328,840.00	22.28
210	600989	宝丰能源	327,595.00	22.19
211	601788	光大证券	321,949.00	21.81
212	002156	通富微电	318,272.00	21.56
213	000768	中航西飞	313,642.00	21.25
214	600011	华能国际	311,263.00	21.09
215	601211	国泰君安	305,789.00	20.72
216	603229	奥翔药业	304,177.00	20.61
217	600741	华域汽车	303,638.00	20.57
218	300595	欧普康视	299,540.00	20.29
219	300751	迈为股份	299,530.00	20.29
220	600018	上港集团	298,510.00	20.22
221	600598	北大荒	294,057.00	19.92
222	601898	中煤能源	293,904.00	19.91
223	601699	潞安环能	292,433.00	19.81
224	002602	世纪华通	288,818.00	19.57
225	300919	中伟股份	280,534.00	19.01
226	000938	紫光股份	280,021.00	18.97
227	600760	中航沈飞	279,727.00	18.95
228	301089	拓新药业	279,153.44	18.91
229	688187	时代电气	276,217.77	18.71
230	300346	南大光电	271,962.40	18.42
231	601100	恒立液压	271,932.00	18.42
232	002124	天邦食品	270,200.00	18.31
233	601857	中国石油	268,886.00	18.22
234	600132	重庆啤酒	262,441.00	17.78
235	600010	包钢股份	257,018.00	17.41
236	002603	以岭药业	255,419.00	17.30
237	002384	东山精密	246,692.00	16.71
238	002326	永太科技	241,978.00	16.39
239	002268	卫士通	241,620.00	16.37
240	300482	万孚生物	240,595.00	16.30
241	002463	沪电股份	240,460.00	16.29
242	600763	通策医疗	235,183.00	15.93
243	300075	数字政通	233,913.00	15.85
244	600332	白云山	231,457.00	15.68

245	002648	卫星化学	231,268.28	15.67
246	001270	铖昌科技	230,091.16	15.59
247	002120	韵达股份	229,681.00	15.56
248	601021	春秋航空	229,250.00	15.53
249	000739	普洛药业	228,870.00	15.51
250	600489	中金黄金	228,539.00	15.48
251	601816	京沪高铁	228,405.00	15.47
252	601377	兴业证券	224,004.00	15.18
253	688396	华润微	223,518.45	15.14
254	603363	傲农生物	219,920.00	14.90
255	600549	厦门钨业	219,132.00	14.85
256	600362	江西铜业	217,184.14	14.71
257	600863	内蒙华电	215,162.00	14.58
258	000983	山西焦煤	212,944.00	14.43
259	601872	招商轮船	211,923.00	14.36
260	000937	冀中能源	210,761.00	14.28
261	603198	迎驾贡酒	206,997.00	14.02
262	002236	大华股份	206,801.00	14.01
263	000629	钒钛股份	206,465.00	13.99
264	002385	大北农	205,177.00	13.90
265	000519	中兵红箭	205,164.00	13.90
266	300999	金龙鱼	203,537.00	13.79
267	603538	美诺华	199,718.16	13.53
268	600348	华阳股份	199,631.00	13.52
269	601689	拓普集团	199,155.00	13.49
270	300398	飞凯材料	197,545.00	13.38
271	300432	富临精工	197,419.00	13.37
272	002312	川发龙蟒	197,018.00	13.35
273	601390	中国中铁	195,510.00	13.25
274	603612	索通发展	195,430.00	13.24
275	300677	英科医疗	194,978.60	13.21
276	000998	隆平高科	194,204.00	13.16
277	002045	国光电器	193,159.00	13.09
278	600096	云天化	193,082.00	13.08
279	600298	安琪酵母	192,505.00	13.04
280	601666	平煤股份	191,844.00	13.00
281	003022	联泓新科	191,179.00	12.95
282	002202	金风科技	190,069.18	12.88

283	000963	华东医药	188,317.00	12.76
284	002032	苏泊尔	185,276.00	12.55
285	601336	新华保险	180,489.00	12.23
286	601988	中国银行	180,244.00	12.21
287	601877	正泰电器	179,899.00	12.19
288	000032	深桑达 A	179,183.00	12.14
289	600038	中直股份	177,469.00	12.02
290	002938	鹏鼎控股	176,120.00	11.93
291	300724	捷佳伟创	174,770.00	11.84
292	600199	金种子酒	174,323.00	11.81
293	688008	澜起科技	173,238.10	11.74
294	000683	远兴能源	173,135.00	11.73
295	688298	东方生物	167,968.25	11.38
296	300077	国民技术	167,827.00	11.37
297	600028	中国石化	166,138.00	11.26
298	601766	中国中车	161,310.00	10.93
299	601865	福莱特	160,016.00	10.84
300	600546	山煤国际	158,957.00	10.77
301	002624	完美世界	158,100.00	10.71
302	300672	国科微	157,293.00	10.66
303	300979	华利集团	153,376.00	10.39
304	300003	乐普医疗	153,025.00	10.37
305	600050	中国联通	152,516.00	10.33
306	600699	均胜电子	150,976.00	10.23
307	002157	正邦科技	148,245.00	10.04
308	600771	广誉远	147,094.00	9.97
309	603069	海汽集团	145,569.00	9.86
310	600039	四川路桥	142,602.00	9.66
311	601818	光大银行	141,699.00	9.60
312	600559	老白干酒	140,687.00	9.53
313	300035	中科电气	139,533.00	9.45
314	603893	瑞芯微	138,576.00	9.39
315	000155	川能动力	137,662.00	9.33
316	601229	上海银行	136,172.18	9.23
317	600773	西藏城投	135,577.00	9.18
318	600016	民生银行	134,927.00	9.14
319	300957	贝泰妮	131,915.00	8.94
320	002797	第一创业	130,356.00	8.83

321	600063	皖维高新	129,166.00	8.75
322	601001	晋控煤业	125,613.00	8.51
323	601799	星宇股份	123,662.00	8.38
324	600733	北汽蓝谷	123,372.00	8.36
325	300418	昆仑万维	122,620.00	8.31
326	688065	凯赛生物	122,440.97	8.29
327	002056	横店东磁	121,656.00	8.24
328	300699	光威复材	120,930.00	8.19
329	002547	春兴精工	120,152.00	8.14
330	601169	北京银行	117,224.00	7.94
331	000736	中交地产	116,606.00	7.90
332	601878	浙商证券	114,236.00	7.74
333	002182	云海金属	112,399.00	7.61
334	605499	东鹏饮料	109,730.00	7.43
335	002273	水晶光电	108,804.00	7.37
336	000893	亚钾国际	108,690.00	7.36
337	603392	万泰生物	107,358.00	7.27
338	002080	中材科技	107,093.00	7.26
339	000166	申万宏源	106,502.00	7.22
340	601156	东航物流	105,336.00	7.14
341	002916	深南电路	104,847.00	7.10
342	601006	大秦铁路	103,342.00	7.00
343	688126	沪硅产业	102,710.97	6.96
344	600497	驰宏锌锗	102,687.00	6.96
345	688767	博拓生物	102,587.00	6.95
346	000728	国元证券	100,431.00	6.80
347	601696	中银证券	99,624.00	6.75
348	002064	华峰化学	99,330.00	6.73
349	601868	中国能建	99,276.00	6.73
350	002736	国信证券	95,488.00	6.47
351	601233	桐昆股份	95,379.00	6.46
352	601600	中国铝业	94,825.00	6.42
353	600338	西藏珠峰	94,485.00	6.40
354	002532	天山铝业	93,921.00	6.36
355	600563	法拉电子	91,914.00	6.23
356	002125	湘潭电化	90,445.00	6.13
357	600409	三友化工	90,123.00	6.11
358	600259	广晟有色	89,961.00	6.09

359	300666	江丰电子	89,800.00	6.08
360	000338	潍柴动力	89,104.00	6.04
361	600346	恒力石化	88,059.00	5.97
362	002027	分众传媒	87,034.00	5.90
363	003816	中国广核	86,300.00	5.85
364	000656	金科股份	85,816.00	5.81
365	300343	联创股份	84,697.00	5.74
366	600115	中国东航	82,484.00	5.59
367	600418	江淮汽车	81,883.00	5.55
368	002850	科达利	81,660.00	5.53
369	000807	云铝股份	81,511.00	5.52
370	002601	龙佰集团	81,251.00	5.50
371	600015	华夏银行	80,732.00	5.47
372	600079	人福医药	80,437.00	5.45
373	600660	福耀玻璃	79,255.00	5.37
374	605111	新洁能	78,058.00	5.29
375	600062	华润双鹤	77,229.00	5.23
376	603688	石英股份	76,160.00	5.16
377	002101	广东鸿图	75,552.00	5.12
378	600123	兰花科创	75,439.00	5.11
379	000546	金圆股份	73,311.00	4.97
380	300850	新强联	72,880.00	4.94
381	300212	易华录	71,972.00	4.88
382	600859	王府井	68,692.00	4.65
383	300087	荃银高科	68,220.00	4.62
384	601138	工业富联	67,445.00	4.57
385	600172	黄河旋风	66,655.00	4.52
386	600845	宝信软件	66,572.00	4.51
387	000960	锡业股份	65,361.00	4.43
388	300393	中来股份	64,883.00	4.40
389	300204	舒泰神	63,892.00	4.33
390	600160	巨化股份	62,457.00	4.23
391	603026	胜华新材	62,114.00	4.21
392	600029	南方航空	61,965.00	4.20
393	600021	上海电力	61,903.00	4.19
394	300663	科蓝软件	61,805.00	4.19
395	300311	任子行	61,280.00	4.15
396	600999	招商证券	59,870.00	4.06

397	603399	吉翔股份	58,810.00	3.98
398	300474	景嘉微	58,325.00	3.95
399	601975	招商南油	57,860.00	3.92
400	002335	科华数据	56,420.00	3.82
401	300144	宋城演艺	56,233.00	3.81
402	002610	爱康科技	56,163.00	3.80
403	000425	徐工机械	55,764.00	3.78
404	002245	蔚蓝锂芯	55,714.00	3.77
405	000069	华侨城 A	54,499.00	3.69
406	002617	露笑科技	54,420.00	3.69
407	000665	湖北广电	54,369.00	3.68
408	002612	朗姿股份	53,892.00	3.65
409	001965	招商公路	52,613.00	3.56
410	601168	西部矿业	52,329.00	3.55
411	002185	华天科技	52,246.00	3.54
412	300081	恒信东方	52,242.00	3.54
413	000975	银泰黄金	51,882.00	3.51
414	002145	中核钛白	51,528.00	3.49
415	002665	首航高科	51,428.00	3.48
416	603456	九洲药业	50,815.00	3.44
417	601618	中国中冶	49,994.00	3.39
418	000887	中鼎股份	45,612.00	3.09
419	000932	华菱钢铁	45,393.00	3.08
420	601360	三六零	45,257.00	3.07
421	600586	金晶科技	45,186.00	3.06
422	688772	珠海冠宇	45,163.94	3.06
423	601908	京运通	44,745.00	3.03
424	300454	深信服	44,737.00	3.03
425	600516	方大炭素	44,690.00	3.03
426	000831	中国稀土	44,429.00	3.01
427	000049	德赛电池	44,365.00	3.01
428	601136	首创证券	44,028.50	2.98
429	000877	天山股份	42,424.00	2.87
430	300182	捷成股份	41,959.00	2.84
431	601607	上海医药	41,815.00	2.83
432	600019	宝钢股份	41,082.00	2.78
433	002007	华兰生物	40,408.00	2.74
434	600754	锦江酒店	40,084.00	2.72

435	000860	顺鑫农业	39,998.00	2.71
436	001301	尚太科技	39,763.85	2.69
437	603605	珀莱雅	39,417.00	2.67
438	688561	奇安信	38,585.00	2.61
439	600918	中泰证券	37,124.00	2.52
440	600886	国投电力	37,002.00	2.51
441	603568	伟明环保	36,950.00	2.50
442	600875	东方电气	36,813.00	2.49
443	000723	美锦能源	36,654.00	2.48
444	002128	电投能源	36,364.00	2.46
445	601966	玲珑轮胎	35,918.00	2.43
446	600481	双良节能	35,771.00	2.42
447	002432	九安医疗	35,101.00	2.38
448	600316	洪都航空	34,887.00	2.36
449	601825	沪农商行	34,655.00	2.35
450	002311	海大集团	34,397.00	2.33
451	601998	中信银行	34,355.00	2.33
452	603191	望变电气	33,925.28	2.30
453	002585	双星新材	33,769.00	2.29
454	300146	汤臣倍健	33,483.00	2.27
455	300364	中文在线	33,240.00	2.25
456	688185	康希诺	33,178.00	2.25
457	603486	科沃斯	32,862.00	2.23
458	002759	天际股份	32,677.00	2.21
459	002939	长城证券	32,379.00	2.19
460	002104	恒宝股份	31,990.00	2.17
461	300748	金力永磁	31,300.00	2.12
462	688388	嘉元科技	29,698.00	2.01

8.4.3 买入股票的成本总额及卖出股票的收入总额

单位：人民币元

买入股票成本（成交）总额	318,102,393.64
卖出股票收入（成交）总额	269,628,787.62

注：本项中 8.4.1、8.4.2、8.4.3 表中的“买入金额”（或“买入股票成本”）、“卖出金额”（或“卖出股票收入”）均按买卖成交金额（成交单价乘以成交数量）填列，不考虑相关交易费用。

8.5 期末按债券品种分类的债券投资组合

金额单位：人民币元

序号	债券品种	公允价值	占基金资产净值比例 (%)
1	国家债券	2,856,586.85	5.49
2	央行票据	-	-
3	金融债券	-	-
	其中：政策性金融债	-	-
4	企业债券	-	-
5	企业短期融资券	-	-
6	中期票据	-	-
7	可转债（可交换债）	-	-
8	同业存单	-	-
9	其他	-	-
10	合计	2,856,586.85	5.49

8.6 期末按公允价值占基金资产净值比例大小排序的前五名债券投资明细

金额单位：人民币元

序号	债券代码	债券名称	数量（张）	公允价值	占基金资产净值比例 (%)
1	019666	22 国债 01	28,000	2,856,586.85	5.49

注：本基金本报告期末仅持有以上 1 只债券。

8.7 期末按公允价值占基金资产净值比例大小排序的所有资产支持证券投资明细

本基金本报告期末未持有资产支持证券。

8.8 报告期末按公允价值占基金资产净值比例大小排序的前五名贵金属投资明细

本基金本报告期末未持有贵金属。

8.9 期末按公允价值占基金资产净值比例大小排序的前五名权证投资明细

本基金本报告期末未持有权证。

8.10 本基金投资股指期货的投资政策

报告期内，本基金未参与股指期货交易。

8.11 报告期末本基金投资的国债期货交易情况说明

报告期内，本基金未参与国债期货交易。

8.12 投资组合报告附注

8.12.1 本基金投资的前十名证券的发行主体本期受到调查以及处罚的情况的说明

本基金投资的前十名证券的发行主体中，江苏银行股份有限公司在本报告编制日前一年内出

现被监管部门处罚的情形：

2022 年 12 月 5 日，中国证券监督管理委员会江苏监管局对江苏银行股份有限公司采取责令改正措施的决定（〔2022〕114 号），主要内容为：1、零售业务部和网络金融部均负责基金销售业务，但未对基金销售产品实行集中统一准入管理；2、部分基金销售业务人员未取得基金从业资格；3、存在向普通投资者主动推介风险等级高于其风险承受能力的产品或服务的情况。中国证券监督管理委员会江苏监管局对该行采取责令改正的行政监督管理措施。

本公司对以上证券的投资决策程序符合法律法规及公司制度的相关规定，不存在损害基金份额持有人利益的行为。除此之外，其他九名证券发行主体本期未被监管部门立案调查，且在本报告编制日前一年内未受到公开谴责、处罚。

8.12.2 基金投资的前十名股票超出基金合同规定的备选股票库情况的说明

本基金投资的前十名股票中，未发生超出基金合同规定的备选股票库的情况。

8.12.3 期末其他各项资产构成

单位：人民币元

序号	名称	金额
1	存出保证金	14,210.32
2	应收清算款	140,844.22
3	应收股利	-
4	应收利息	-
5	应收申购款	-
6	其他应收款	-
7	待摊费用	-
8	其他	-
9	合计	155,054.54

8.12.4 期末持有的处于转股期的可转换债券明细

本基金本报告期末未持有处于转股期的可转换债券。

8.12.5 期末前十名股票中存在流通受限情况的说明

本基金本报告期末前十名股票中不存在流通受限情况。

8.12.6 投资组合报告附注的其他文字描述部分

由于四舍五入的原因，分项之和与合计项之间可能存在尾差。

§ 9 基金份额持有人信息

9.1 期末基金份额持有人户数及持有人结构

份额单位：份

份额级别	持有人户数(户)	户均持有的基金份额	持有人结构			
			机构投资者		个人投资者	
			持有份额	占总份额比例	持有份额	占总份额比例
九泰天奕量化价值混合 A	110	6,561.02	-	-	721,712.67	100.00%
九泰天奕量化价值混合 C	99	469,585.63	44,115,837.58	94.90%	2,373,139.59	5.10%
合计	209	225,888.47	44,115,837.58	93.44%	3,094,852.26	6.56%

注：对于分级基金，比例的分母采用各自级别的份额；对于合计数，比例的分母采用下属分级基金份额的合计数。

9.2 期末基金管理人的从业人员持有本基金的情况

项目	份额级别	持有份额总数（份）	占基金总份额比例
基金管理人所有从业人员持有本基金	九泰天奕量化价值混合 A	1,929.19	0.2673%
	九泰天奕量化价值混合 C	139.08	0.0003%
	合计	2,068.27	0.0044%

注：对于分级基金，比例的分母采用各自级别的份额；对于合计数，比例的分母采用下属分级基金份额的合计数。

9.3 期末基金管理人的从业人员持有本开放式基金份额总量区间的情况

项目	份额级别	持有基金份额总量的数量区间（万份）
本公司高级管理人员、基金投资和研究部门负责人持有本开放式基金	九泰天奕量化价值混合 A	0~10
	九泰天奕量化价值混合 C	0

	合计	0~10
本基金基金经理持有本开放式基金	九泰天奕量化价值混合 A	0
	九泰天奕量化价值混合 C	0
	合计	0

§ 10 开放式基金份额变动

单位：份

项目	九泰天奕量化价值 混合 A	九泰天奕量化价值 混合 C
基金合同生效日（2020 年 5 月 29 日）基金 份额总额	21,287,116.30	193,630,981.13
本报告期期初基金份额总额	938,870.47	353,961.74
本报告期基金总申购份额	119,405.33	79,286,209.23
减：本报告期基金总赎回份额	336,563.13	33,151,193.80
本报告期基金拆分变动份额（份额减少以 “-”填列）	-	-
本报告期期末基金份额总额	721,712.67	46,488,977.17

注：总申购份额含转换入份额、总赎回份额含转换出份额。

§ 11 重大事件揭示

11.1 基金份额持有人大会决议

报告期内，本基金未召开基金份额持有人大会。

11.2 基金管理人、基金托管人的专门基金托管部门的重大人事变动

一、本报告期内，基金管理人发生以下重要人员变更事项：

1、经九泰基金管理有限公司第三届董事会 2022 年第一次会议决议通过，聘任谢海波先生为公司副总经理；

2、经九泰基金管理有限公司第三届董事会 2022 年第二十三次会议决议通过，聘任王泳先生为公司副总经理。

以上事项公司已向监管部门备案。

二、本报告期基金托管人的专门基金托管部门无重大人事变动。

11.3 涉及基金管理人、基金财产、基金托管业务的诉讼

本报告期内无涉及本基金管理人、基金财产、基金托管业务的诉讼。

11.4 基金投资策略的改变

本基金投资策略未发生改变。

11.5 为基金进行审计的会计师事务所情况

本基金本报告期应支付给德勤华永会计师事务所（特殊普通合伙）审计费用 50,000.00 元。该会计师事务所已向本基金提供 3 年的审计服务。

11.6 管理人、托管人及其高级管理人员受稽查或处罚等情况

11.6.1 管理人及其高级管理人员受稽查或处罚等情况

本报告期内无涉及管理人及其高级管理人员受稽查或处罚等情况。

11.6.2 托管人及其高级管理人员受稽查或处罚等情况

本报告期内托管人及其高级管理人员无受稽查或处罚等情况。

11.7 基金租用证券公司交易单元的有关情况

11.7.1 基金租用证券公司交易单元进行股票投资及佣金支付情况

金额单位：人民币元

券商名称	交易单元数量	股票交易		应支付该券商的佣金		备注
		成交金额	占当期股票成交总额的比	佣金	占当期佣金总量的比例	

			例			
长城证券	2	271,801,643.45	46.26%	253,133.43	47.70%	-
兴业证券	1	125,473,768.97	21.36%	116,855.21	22.02%	-
海通证券	1	108,014,293.19	18.39%	100,595.63	18.96%	-
五矿证券	2	82,214,648.72	13.99%	60,122.65	11.33%	-
广发证券	2	-	-	-	-	-
东吴证券	2	-	-	-	-	-
东北证券	1	-	-	-	-	-
东方财富证券	2	-	-	-	-	-
国盛证券	2	-	-	-	-	-
招商证券	2	-	-	-	-	-
长江证券	1	-	-	-	-	-

注：1、本基金管理人负责选择证券经营机构，租用其交易单元作为本基金的交易单元。基金交易单元的选择标准如下：

- (1) 券商经纪人经营行为规范、风险管理健全，在业内有较好的声誉；
- (2) 具备高效、安全的通讯条件，交易设施满足基金进行证券交易的需要；
- (3) 券商经纪人具有较强的研究支持能力：能及时、全面、定期向基金管理人提供高质量的关于宏观、行业及市场走向、个股分析报告及丰富全面的信息咨询服务；有很强的行业分析能力，能根据基金管理人所管理基金的特定要求，提供专门研究报告。

2、本公司租用券商交易单元的程序

基金管理人根据以上标准对不同券商经纪人进行考察、选择和确定，选定的经纪人名单经公募基金业务投资决策委员会审批，同意后与被选择的证券经营机构签订相关协议。基金管理人与被选择的券商经纪人在签订协议时，要明确签定协议双方的公司名称、协议有效期、佣金率、双方的权利义务等。

3、报告期内租用证券公司交易单元的变更情况：

(1) 本基金报告期内新增租用交易单元情况：新增长城证券上海交易单元 1 个、深圳交易单元 1 个，东北证券上海交易单元 1 个，东吴证券上海交易单元 1 个、深圳交易单元 1 个，广发证券上海交易单元 1 个、深圳交易单元 1 个，国盛证券上海交易单元 1 个、深圳交易单元 1 个，海通证券上海交易单元 1 个，兴业证券深圳交易单元 1 个，长江证券上海交易单元 1 个。

(2) 本基金报告期内停止租用交易单元情况：无。

11.7.2 基金租用证券公司交易单元进行其他证券投资的情况

金额单位：人民币元

券商名称	债券交易		债券回购交易		权证交易	
	成交金额	占当期债券成交总额的比例	成交金额	占当期债券回购成交总额的比例	成交金额	占当期权证成交总额的比例
长城证券	-	-	244,300,000.00	29.09%	-	-
兴业证券	-	-	-	-	-	-
海通证券	2,799,855.00	100.00%	238,750,000.00	28.43%	-	-
五矿证券	-	-	356,800,000.00	42.48%	-	-
广发证券	-	-	-	-	-	-
东吴证券	-	-	-	-	-	-
东北证券	-	-	-	-	-	-
东方财富证券	-	-	-	-	-	-
国盛证券	-	-	-	-	-	-
招商证券	-	-	-	-	-	-
长江证券	-	-	-	-	-	-

11.8 其他重大事件

序号	公告事项	法定披露方式	法定披露日期
1	九泰基金管理有限公司关于旗下公开募集证券投资基金执行新金融工具相关会计准则的公告	规定报刊和规定网站	2022年1月4日
2	九泰基金管理有限公司关于独立董事变更的公告	规定报刊和规定网站	2022年1月6日
3	九泰基金管理有限公司关于上海分公司负责人变更的公告	规定报刊和规定网站	2022年1月6日
4	九泰天奕量化价值混合型证券投资基金恢复大额申购(含转换转入、定期定额投资)业务的公告	规定报刊和规定网站	2022年1月7日
5	关于九泰天奕量化价值混合型证券投资基金基金经理变更的公告	规定报刊和规定网站	2022年1月12日
6	九泰天奕量化价值混合型证券投资基金招募说明书更新	规定网站	2022年1月13日
7	九泰天奕量化价值混合型证	规定网站	2022年1月13日

	券投资基金(九泰天奕量化价值混合 A 份额)基金产品资料概要(更新)		
8	九泰天奕量化价值混合型证券投资基金(九泰天奕量化价值混合 C 份额)基金产品资料概要(更新)	规定网站	2022 年 1 月 13 日
9	九泰基金管理有限公司关于法定代表人变更的公告	规定报刊和规定网站	2022 年 1 月 13 日
10	关于九泰天奕量化价值混合型证券投资基金基金经理变更的公告	规定报刊和规定网站	2022 年 1 月 15 日
11	九泰天奕量化价值混合型证券投资基金招募说明书更新	规定网站	2022 年 1 月 18 日
12	九泰天奕量化价值混合型证券投资基金(九泰天奕量化价值混合 A 份额)基金产品资料概要(更新)	规定网站	2022 年 1 月 18 日
13	九泰天奕量化价值混合型证券投资基金(九泰天奕量化价值混合 C 份额)基金产品资料概要(更新)	规定网站	2022 年 1 月 18 日
14	九泰基金管理有限公司关于终止杭州科地瑞富基金销售有限公司办理旗下基金相关销售业务的公告	规定报刊和规定网站	2022 年 1 月 19 日
15	关于九泰基金管理有限公司旗下部分基金调整最低申购金额、最低赎回份额及最低保有份额等业务规则的公告	规定报刊和规定网站	2022 年 1 月 20 日
16	九泰天奕量化价值混合型证券投资基金 2021 年第 4 季度报告	规定网站	2022 年 1 月 24 日
17	九泰基金管理有限公司旗下基金 2021 年第 4 季度报告提示性公告	规定报刊	2022 年 1 月 24 日
18	九泰基金管理有限公司关于高级管理人员变更公告	规定报刊和规定网站	2022 年 1 月 26 日
19	九泰基金管理有限公司关于北京分公司注销的公告	规定报刊和规定网站	2022 年 3 月 5 日
20	九泰基金管理有限公司关于调整电子直销交易平台相关功能的公告	规定报刊和规定网站	2022 年 3 月 30 日
21	九泰基金管理有限公司旗下	规定报刊	2022 年 3 月 31 日

	基金 2021 年年度报告提示性公告		
22	九泰天奕量化价值混合型证券投资基金 2021 年年度报告	规定网站	2022 年 3 月 31 日
23	九泰天奕量化价值混合型证券投资基金 2022 年第 1 季度报告	规定网站	2022 年 4 月 22 日
24	九泰基金管理有限公司旗下基金 2022 年第 1 季度报告提示性公告	规定报刊	2022 年 4 月 22 日
25	九泰基金管理有限公司关于终止深圳前海凯恩斯基金销售有限公司办理旗下基金相关销售业务的公告	规定报刊和规定网站	2022 年 4 月 22 日
26	九泰基金管理有限公司关于终止上海尚善基金销售有限公司办理旗下基金相关销售业务的公告	规定报刊和规定网站	2022 年 5 月 26 日
27	九泰天奕量化价值混合型证券投资基金招募说明书更新	规定网站	2022 年 6 月 20 日
28	九泰天奕量化价值混合型证券投资基金（九泰天奕量化价值混合 A 份额）基金产品资料概要（更新）	规定网站	2022 年 6 月 20 日
29	九泰天奕量化价值混合型证券投资基金（九泰天奕量化价值混合 C 份额）基金产品资料概要（更新）	规定网站	2022 年 6 月 20 日
30	九泰基金管理有限公司关于提请投资者及时更新相关信息的公告	规定报刊和规定网站	2022 年 6 月 30 日
31	九泰基金管理有限公司关于高级管理人员变更的公告	规定报刊和规定网站	2022 年 7 月 19 日
32	九泰基金管理有限公司旗下基金 2022 年第 2 季度报告提示性公告	规定报刊	2022 年 7 月 21 日
33	九泰天奕量化价值混合型证券投资基金 2022 年第 2 季度报告	规定网站	2022 年 7 月 21 日
34	九泰基金管理有限公司旗下基金 2022 年中期报告提示性公告	规定报刊	2022 年 8 月 31 日
35	九泰天奕量化价值混合型证券投资基金 2022 年中期报告	规定网站	2022 年 8 月 31 日

36	九泰基金管理有限公司旗下基金 2022 年第 3 季度报告提示性公告	规定报刊	2022 年 10 月 26 日
37	九泰天奕量化价值混合型证券投资基金 2022 年第 3 季度报告	规定网站	2022 年 10 月 26 日
38	九泰基金管理有限公司关于旗下部分基金参与销售机构申购费率优惠活动的公告	规定报刊和规定网站	2022 年 12 月 19 日
39	九泰基金管理有限公司关于提请投资者及时更新相关信息的公告	规定报刊和规定网站	2022 年 12 月 30 日

§ 12 影响投资者决策的其他重要信息

12.1 报告期内单一投资者持有基金份额比例达到或超过 20%的情况

投资者类别	报告期内持有基金份额变化情况					报告期末持有基金情况	
	序号	持有基金份额比例达到或者超过 20%的时间区间	期初份额	申购份额	赎回份额	持有份额	份额占比
机构	1	20220118 至 20220118	0.00	5,140,507.20	5,140,507.20	0.00	0.00%
	2	20220119 至 20221231	0.00	17,386,643.02	0.00	17,386,643.02	36.83%
	3	20220119 至 20220628	0.00	12,865,597.39	12,865,597.39	0.00	0.00%
个人	1	20220118 至 20220118	0.00	8,509,654.47	8,509,654.47	0.00	0.00%
产品	1	20220906 至 20220906	0.00	9,010,632.55	0.00	9,010,632.55	19.09%
	2	20220907 至 20221231	0.00	13,430,029.55	0.00	13,430,029.55	28.45%
产品特有风险							
<p>报告期内，本基金存在单一投资者持有基金份额比例达到或超过 20%的情况，由此可能导致的特有风险主要包括：</p> <p>1、当持有基金份额比例较高的投资者集中赎回时，极端情况下基金管理人可能无法及时变现基金资产以应对投资者的赎回申请，进而引发基金的流动性风险。</p> <p>2、当持有基金份额比例较高的投资者大量赎回时，更容易触发巨额赎回条款，基金份额持有人将可能无法及时赎回所持有的全部基金份额。</p> <p>3、当投资者持有基金份额占比较为集中时，个别投资者的大额赎回可能会对基金资产运作及净值表现产生较大影响。</p> <p>4、若个别投资者大额赎回后本基金出现连续六十个工作日基金资产净值低于 5000 万元，基金还可能面临转换运作方式、与其他基金合并或者终止基金合同等情形。</p>							

12.2 影响投资者决策的其他重要信息

本报告期内，无影响投资者决策的其他重要信息。

§ 13 备查文件目录

13.1 备查文件目录

- 1、中国证监会准予基金注册的文件；
- 2、基金合同；
- 3、托管协议；
- 4、基金管理人业务资格批件、营业执照；
- 5、基金托管人业务资格批件、营业执照；
- 6、中国证监会要求的其他文件。

13.2 存放地点

《基金合同》、《托管协议》存放在基金管理人和基金托管人处；其余备查文件存放在基金管理人处。

13.3 查阅方式

投资者可在营业时间免费到存放地点查阅，也可在本基金管理人的网站进行查阅，网址为 www.jtamc.com。

九泰基金管理有限公司

2023 年 3 月 31 日