

东吴裕丰 6 个月持有期债券型集合资产管理计划 2022 年年度报告

2022 年 12 月 31 日

基金管理人：东吴证券股份有限公司

基金托管人：中国银行股份有限公司

送出日期：2023 年 3 月 31 日

§ 1 重要提示及目录

1.1 重要提示

集合计划管理人的董事会、董事保证本报告所载资料不存在虚假记载、误导性陈述或重大遗漏，并对其内容的真实性、准确性和完整性承担个别及连带的法律责任。本年度报告已经三分之二以上独立董事签字同意，并由董事长签发。

集合计划托管人中国银行股份有限公司根据本集合计划合同规定，于 2023 年 3 月 31 日复核了本报告中的财务指标、净值表现、利润分配情况、财务会计报告、投资组合报告等内容，保证复核内容不存在虚假记载、误导性陈述或者重大遗漏。

集合计划管理人承诺以诚实信用、勤勉尽责的原则管理和运用集合计划资产，但不保证集合计划一定盈利。

集合计划的过往业绩并不代表其未来表现。投资有风险，投资者在作出投资决策前应仔细阅读本集合计划的招募说明书及其更新。

本报告中财务资料已经审计。公证天业会计师事务所（特殊普通合伙）为本集合计划出具了标准无保留意见的审计报告，请投资者注意阅读。

本报告期自 2022 年 1 月 1 日起至 2022 年 12 月 31 日止。

1.2 目录

§ 1 重要提示及目录	2
1.1 重要提示	2
1.2 目录	3
§ 2 基金简介	5
2.1 基金基本情况	5
2.2 基金产品说明	5
2.3 基金管理人和基金托管人	5
2.4 信息披露方式	6
2.5 其他相关资料	6
§ 3 主要财务指标、基金净值表现及利润分配情况	6
3.1 主要会计数据和财务指标	6
3.2 基金净值表现	7
3.3 其他指标	9
3.4 过去三年基金的利润分配情况	10
§ 4 管理人报告	10
4.1 基金管理人及基金经理情况	10
4.2 管理人对报告期内本基金运作合规守信情况的说明	11
4.3 管理人对报告期内公平交易情况的专项说明	11
4.4 管理人对报告期内基金的投资策略和业绩表现的说明	12
4.5 管理人对宏观经济、证券市场及行业走势的简要展望	13
4.6 管理人内部有关本基金的监察稽核工作情况	13
4.7 管理人对报告期内基金估值程序等事项的说明	13
4.8 管理人对报告期内基金利润分配情况的说明	14
4.9 管理人对会计师事务所出具非标准审计报告所涉相关事项的说明	14
4.10 报告期内管理人对本基金持有人数或基金资产净值预警情形的说明	14
§ 5 托管人报告	14
5.1 报告期内本基金托管人合规守信情况声明	14
5.2 托管人对报告期内本基金投资运作合规守信、净值计算、利润分配等情况的说明	14
5.3 托管人对本年度报告中财务信息等内容的真实、准确和完整发表意见	14
§ 6 审计报告	14
6.1 审计报告基本信息	14
6.2 审计报告的基本内容	15
§ 7 年度财务报表	16
7.1 资产负债表	16
7.2 利润表	18
7.3 净资产（基金净值）变动表	19
7.4 报表附注	22

§ 8 投资组合报告	66
8.1 期末基金资产组合情况	66
8.2 报告期末按行业分类的股票投资组合	67
8.3 期末按公允价值占基金资产净值比例大小排序的所有股票投资明细	68
8.4 报告期内股票投资组合的重大变动	68
8.5 期末按债券品种分类的债券投资组合	68
8.6 期末按公允价值占基金资产净值比例大小排序的前五名债券投资明细	69
8.7 期末按公允价值占基金资产净值比例大小排序的所有资产支持证券投资明细	69
8.8 报告期末按公允价值占基金资产净值比例大小排序的前五名贵金属投资明细	69
8.9 期末按公允价值占基金资产净值比例大小排序的前五名权证投资明细	69
8.10 报告期末本基金投资的国债期货交易情况说明	69
8.11 投资组合报告附注	70
§ 9 基金份额持有人信息	72
9.1 期末基金份额持有人户数及持有人结构	72
9.2 期末基金管理人的从业人员持有本基金的情况	73
9.3 期末基金管理人的从业人员持有本开放式基金份额总量区间情况	73
9.4 期末兼任私募资产管理计划投资经理的基金经理本人及其直系亲属持有本人管理的产品情况	73
§ 10 开放式基金份额变动	74
§ 11 重大事件揭示	74
11.1 基金份额持有人大会决议	74
11.2 基金管理人、基金托管人的专门基金托管部门的重大人事变动	74
11.3 涉及基金管理人、基金财产、基金托管业务的诉讼	74
11.4 基金投资策略的改变	74
11.5 为基金进行审计的会计师事务所情况	74
11.6 管理人、托管人及其高级管理人员受稽查或处罚等情况	74
11.7 基金租用证券公司交易单元的有关情况	75
11.8 其他重大事件	76
§ 12 影响投资者决策的其他重要信息	77
12.1 报告期内单一投资者持有基金份额比例达到或超过 20%的情况	77
12.2 影响投资者决策的其他重要信息	77
§ 13 备查文件目录	77
13.1 备查文件目录	77
13.2 存放地点	78
13.3 查阅方式	78

§ 2 基金简介

2.1 基金基本情况

基金名称	东吴裕丰 6 个月持有期债券型集合资产管理计划	
基金简称	东吴裕丰 6 个月持有债券	
场内简称	-	
基金主代码	970117	
前端交易代码	-	
后端交易代码	-	
基金运作方式	契约型开放式	
基金合同生效日	2021 年 12 月 27 日	
基金管理人	东吴证券股份有限公司	
基金托管人	中国银行股份有限公司	
报告期末基金份额总额	138,325,401.53 份	
基金合同存续期	3 年	
下属分级基金的基金简称	东吴裕丰 6 个月持有债券 A	东吴裕丰 6 个月持有债券 C
下属分级基金的场内简称	-	-
下属分级基金的交易代码	970117	970118
下属分级基金的前端交易代码	-	-
下属分级基金的后端交易代码	-	-
报告期末下属分级基金的份额总额	127,726,541.91 份	10,598,859.62 份

2.2 基金产品说明

投资目标	本集合计划主要投资于债券等固定收益类资产，在严格控制投资组合风险的前提下，力争实现资产的长期稳定增值。
投资策略	1. 资产配置策略；2. 债券投资策略；3. 股票投资策略；4. 国债期货投资策略；5. 资产支持证券投资策略
业绩比较基准	中债综合财富（总值）指数收益率*90%+沪深 300 指数收益率*10%
风险收益特征	本集合计划为债券型集合计划，其风险收益水平低于混合型基金、混合型集合计划、股票型基金和股票型集合

2.3 基金管理人和基金托管人

项目	基金管理人	基金托管人
名称	东吴证券股份有限公司	中国银行股份有限公司
信息披露负责人	姓名	王硕
	联系电话	021-60199757
	电子邮箱	xuxue@dwzq.com.cn
		许俊
		010-66596688
		fxjd_hq@bank-of-china.com

客户服务电话	95330	95566
传真	021-60199532	010-66594942
注册地址	苏州市工业园区星阳街 5 号	北京市西城区复兴门内大街 1 号
办公地址	上海市浦东新区源深北路 38 弄富源置地广场 3 幢 2 号	北京市西城区复兴门内大街 1 号
邮政编码	200127	100818
法定代表人	范力	刘连舸

2.4 信息披露方式

本基金选定的信息披露报纸名称	中国证券报
登载基金年度报告正文的管理人互联网网址	http://www.dwzq.com.cn
基金年度报告备置地点	基金管理人及基金托管人住所

2.5 其他相关资料

项目	名称	办公地址
会计师事务所	公证天业会计师事务所（特殊普通合伙）	无锡市太湖新城嘉业财富中心 5-1001 室
注册登记机构	中国证券登记结算有限责任公司	北京市西城区太平桥大街 17 号
-	-	-

§ 3 主要财务指标、基金净值表现及利润分配情况

3.1 主要会计数据和财务指标

金额单位：人民币元

3.1.1 期间数据和指标	2022 年	2022 年 1 月 12 日(基金合同生效日)-2022 年 12 月 31 日	2021 年 12 月 27 日(基金合同生效日)-2021 年 12 月 31 日	2021 年
	东吴裕丰 6 个月持有债券 A	东吴裕丰 6 个月持有债券 C	东吴裕丰 6 个月持有债券 A	东吴裕丰 6 个月持有债券 C
本期已实现收益	4,762,806.33	457,569.47	58,447.76	-
本期利润	2,082,684.90	-88,785.81	494,837.76	-
加权平均基金份额本期利润	0.0125	-0.0047	0.0035	-
本期加权平均净值利润率	1.24%	-0.46%	0.28%	-
本期基金份额净值增长率	1.33%	0.58%	0.30%	0.00%
3.1.2 期末数据和指标	2022 年末		2021 年末	
期末可供分配利润	1,201,182.61	61,258.53	58,447.76	-
期末可供分配	0.0094	0.0058	0.0003	-

基金份额利润				
期末基金资产净值	128,927,724.52	10,660,118.15	173,457,707.92	-
期末基金份额净值	1.0094	1.0058	1.0037	-
3.1.3 累计期末指标	2022 年末		2021 年末	
基金份额累计净值增长率	1.34%	0.58%	0.30%	0.00%

3.2 基金净值表现

3.2.1 基金份额净值增长率及其与同期业绩比较基准收益率的比较

东吴裕丰 6 个月持有债券 A

阶段	份额净值增长率①	份额净值增长率标准差②	业绩比较基准收益率③	业绩比较基准收益率标准差④	①-③	②-④
过去三个月	-1.48%	0.08%	0.15%	0.13%	-1.63%	-0.05%
过去六个月	-0.95%	0.07%	-0.06%	0.11%	-0.89%	-0.04%
过去一年	1.04%	0.06%	0.81%	0.13%	0.23%	-0.07%
自基金合同生效之日起至今	1.34%	0.06%	1.07%	0.13%	0.27%	-0.07%

东吴裕丰 6 个月持有债券 C

阶段	份额净值增长率①	份额净值增长率标准差②	业绩比较基准收益率③	业绩比较基准收益率标准差④	①-③	②-④
过去三个月	-1.57%	0.08%	0.15%	0.13%	-1.72%	-0.05%
过去六个月	-1.12%	0.07%	-0.06%	0.11%	-1.06%	-0.04%
自基金合同生效之日起至今	0.58%	0.05%	0.89%	0.13%	-0.31%	-0.08%

注：本集合计划 C 类份额自 2022 年 1 月 12 日起运作。

3.2.2 自基金合同生效以来基金份额累计净值增长率变动及其与同期业绩比较基准收益率变动的比较

东吴裕丰6个月持有债券A累计净值增长率与同期业绩比较基准收益率的历史走势对比图

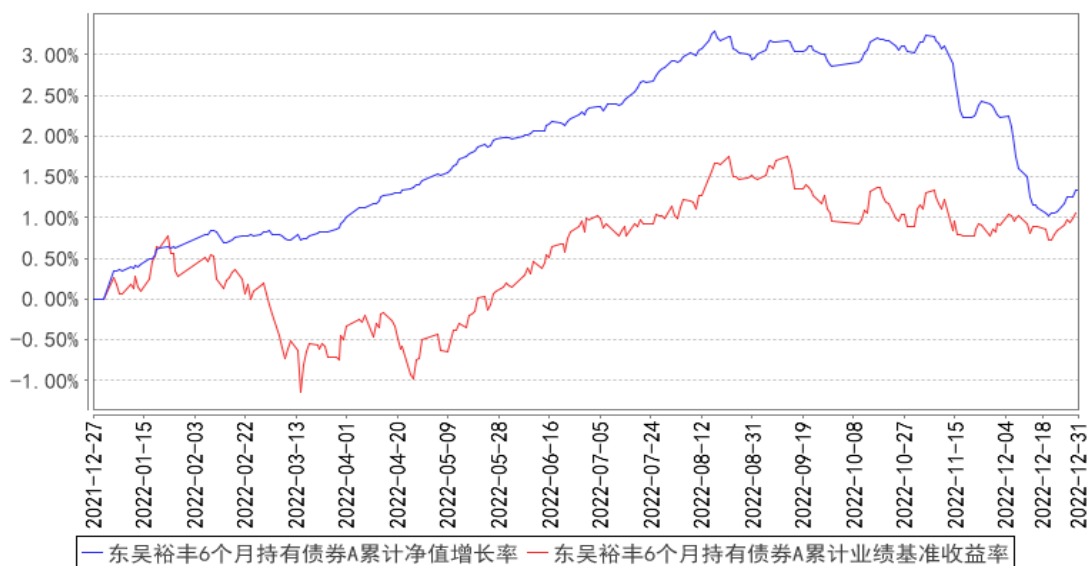

东吴裕丰6个月持有债券C累计净值增长率与同期业绩比较基准收益率的历史走势对比图

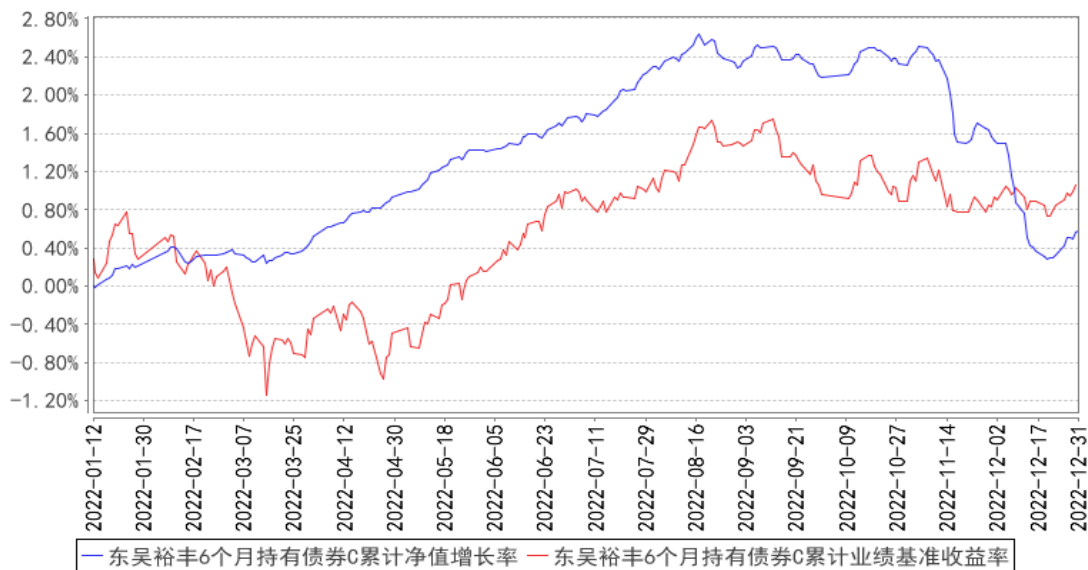

3.2.3 自基金合同生效以来基金每年净值增长率及其与同期业绩比较基准收益率的比较

东吴裕丰6个月持有债券A基金每年净值增长率与同期业绩比较基准收益率的对比图

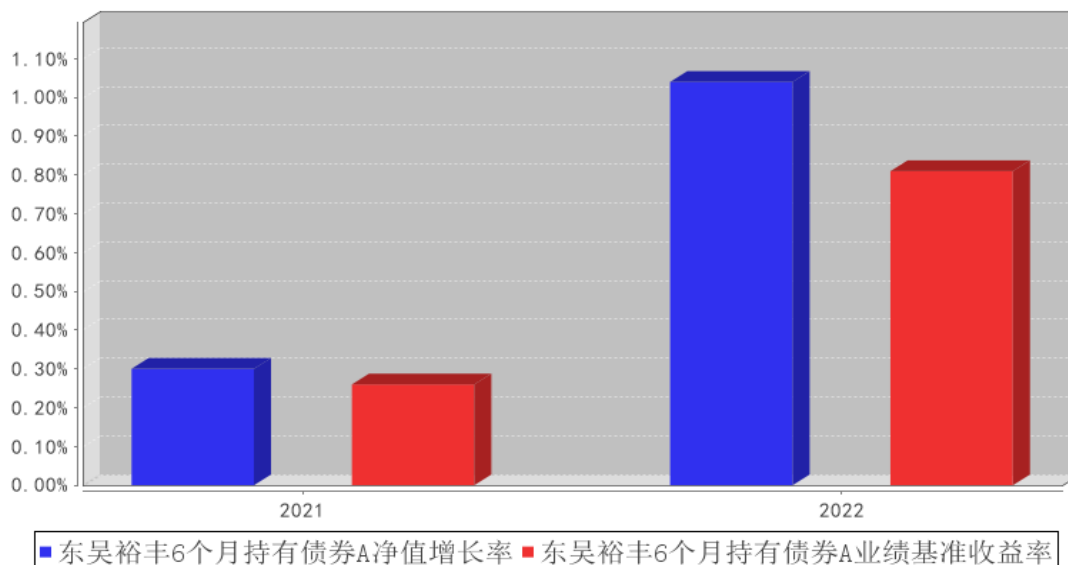

东吴裕丰6个月持有债券C基金每年净值增长率与同期业绩比较基准收益率的对比图

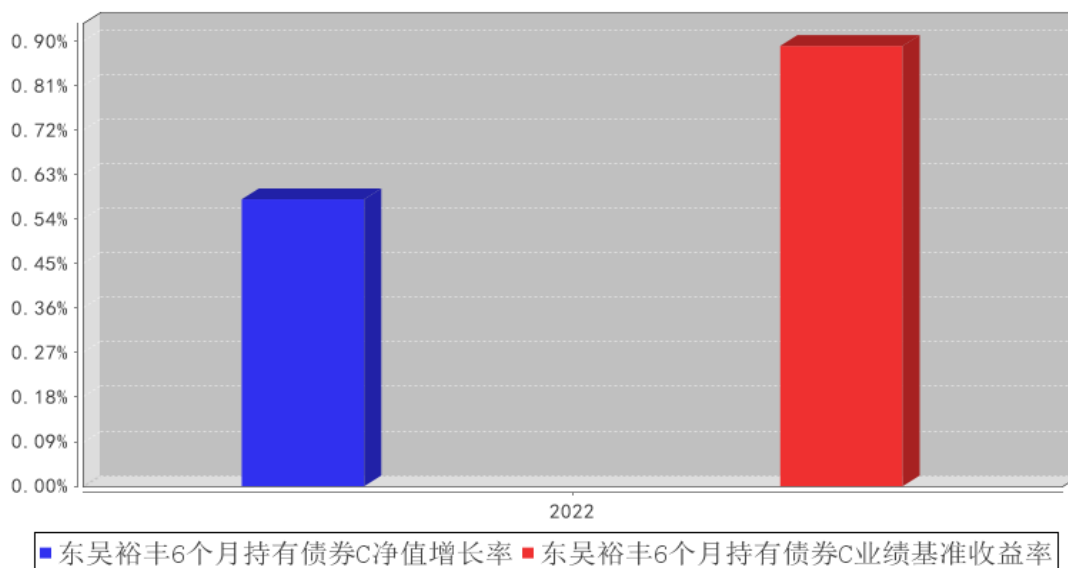

注：集合计划 C 类份额年增长率与业绩比较基准收益率的实际计算期间为 2022 年 1 月 12 日（份额运作起始日）至 2022 年 12 月 31 日。

3.3 其他指标

单位：人民币元

其他指标	报告期（2022 年 1 月 1 日至 2022 年 12 月 31 日）
-	-
其他指标	报告期末（2022 年 12 月 31 日）
-	-

3.4 过去三年基金的利润分配情况

单位：人民币元

东吴裕丰 6 个月持有债券 A

年度	每 10 份基金份额分红数	现金形式发放总额	再投资形式发放总额	年度利润分配合计	备注
2022 年	-	-	-	-	-
2021 年	-	-	-	-	-
合计	-	-	-	-	-

东吴裕丰 6 个月持有债券 C

年度	每 10 份基金份额分红数	现金形式发放总额	再投资形式发放总额	年度利润分配合计	备注
2022 年	-	-	-	-	-
合计	-	-	-	-	-

注：集合计划自 2021 年 12 月 27 日（合同生效日）至本报告期末未实施利润分配。

§ 4 管理人报告

4.1 基金管理人及基金经理情况

4.1.1 基金管理人及其管理基金的经验

东吴证券股份有限公司（以下简称“东吴证券”或“公司”）前身为苏州证券，于 1993 年 4 月 10 日在苏州市成立。2011 年 12 月 12 日，东吴证券在上交所挂牌上市，股票简称“东吴证券”，股票代码“601555”。2021 年注册资本增加至 50.08 亿元人民币。

2002 年 8 月 13 日，东吴证券取得中国证监会出具的《关于核准东吴证券有限责任公司受托投资管理业务资格的批复》（证监机构字[2002]244 号），成为中国首批可以从事受托资产管理业务的证券公司之一。

东吴证券依据中国证监会【2018】39 号公告《证券公司大集合资产管理业务适用〈关于规范金融机构资产管理业务的指导意见〉操作指引》的指引，开展旗下大集合资管计划的改造业务，自合规管理、内部控制、风险管理等多个层面进行了规范，并配备了专门团队进行管理。

目前，管理人旗下运作管理三只经公募化改造的大集合资产管理计划，分别为“东吴裕盈一年持有期灵活配置混合型集合资产管理计划”、“东吴安鑫中短债债券型集合资产管理计划”和“东吴裕丰 6 个月持有期债券型集合资产管理计划”。

4.1.2 基金经理（或基金经理小组）及基金经理助理简介

姓名	职务	任本基金的基金经理（助理）期限		证券从业年限	说明
		任职日期	离任日期		
江逸舟	投资经理	2021 年 12 月 27	-	2	江逸舟，厦门大学经济学硕士，华中科技大学管理学学士，10 年自营、资管资产投

		日			资管理经验。历任兴业信托投资业务总部投资经理、厦门银行资产管理部投资经理、张家港农商行资产管理部投资经理。2021 年加入东吴证券资产管理总部，现任东吴证券资产管理总部投资经理。
薛辉蓉	投资经理	2021 年 12 月 20 日	2022 年 1 月 20 日	21 年	薛辉蓉，金融学硕士，10 年以上证券从业经历。2009 年 12 月起任职于东吴证券，历任东吴证券研究所行业研究员、固定收益总部信用分析师、资产管理总部研究员、资产管理总部投资经理助理。现任东吴证券资产管理总部投资经理。

注：（1）任职日期是指公司公告本集合计划合同生效的日期。

（2）证券从业的含义遵从《证券业从业人员资格管理办法》的相关规定。

4.1.3 期末兼任私募资产管理计划投资经理的基金经理同时管理的产品情况

姓名	产品类型	产品数量（只）	资产净值（元）	任职时间
-	公募基金	-	-	-
	私募资产管理计划	-	-	-
	其他组合	-	-	-
	合计	-	-	-

注：（1）“任职时间”为同时兼任多种类型产品的基金经理/投资经理在东吴证券股份有限公司首次开始管理本类产品的时间。

（2）本报告期末，基金经理无兼任私募资管计划投资经理的情况。

4.1.4 基金经理薪酬机制

管理人对于基金经理主要考核投资业绩，绩效系数和基金经理 KPI 考核挂钩，薪酬激励与绩效系数及管理产品的业绩挂钩，以自然年度设定考评期限，定期检视。除此之外，对于投资过程中可能产生各类合规风险、客户投诉事件，将根据不同的情况予以不同程度奖金扣减。

4.2 管理人对报告期内本基金运作合规守信情况的说明

本报告期内，集合计划管理人认真遵循《中华人民共和国证券投资基金法》及其他有关法律法规以及集合计划合同、招募说明书的规定，本着诚实信用、勤勉尽责的原则管理和运用集合计划资产，在控制风险的基础上，为计划份额持有人谋求最大利益，没有发生损害计划份额持有人利益的行为。

4.3 管理人对报告期内公平交易情况的专项说明

4.3.1 公平交易制度和控制方法

本报告期内，集合计划管理人严格遵守《证券投资基金管理公司公平交易制度指导意见》等

相关规定，通过各项内部风险控制制度和流程，对各环节的投资风险和管理风险进行有效控制，严格控制不同投资组合之间的同日反向交易，严格禁止可能导致不公平交易和利益输送的同日反向交易，确保公平对待所管理的所有投资组合，切实防范利益输送行为。

4.3.2 公平交易制度的执行情况

本报告期内，未发现本集合计划进行可能导致不公平交易和利益输送的异常交易。

4.3.2.1 增加执行的基金经理公平交易制度执行情况及公平交易管理情况

4.3.3 异常交易行为的专项说明

本报告期内，未发现本集合计划进行可能导致不公平交易和利益输送的异常交易。

4.4 管理人对报告期内基金的投资策略和业绩表现的说明

4.4.1 报告期内基金投资策略和运作分析

2022 年利率债收益率窄幅震荡同时收益率中枢较 2021 年继续下降。信用债则波动较大，具体而言：一季度信用利差震荡，二季度受负债端支撑信用利差持续下行，该趋势一直延续至三季度，最低时处在近三年历史分位数的低点。而四季度随着防疫政策调整以及信用债负债端出现逆转，信用利差大幅走阔，大部分期限评级信用债在 12 月份信用利差处在近三年最高点。直至 12 月中旬信用债需求才得以改善，信用利差开始修复。

2022 年权益市场表现较差，结构上大票表现弱于中小票，具体而言，一季度万得全 A 大幅下跌，二季度持续下跌至 4 月底后开启反弹，反弹过程中新能源产业链表现较优。三季度上涨动能衰减万得全 A 高位震荡后在 8 月中旬开启新一轮下跌，结构上新能源、医药消费表现较差，价值表现较优。四季度在 11 月初防疫政策调整后市场止跌企稳，其中消费医药、价值表现较优。转债市场方面，转债估值沿中枢震荡，转股溢价率 2 月初来到高位，随后转为压缩直至 4 月底来到全年最低位置，后跟随 A 股反弹转股溢价率也开启反弹，8 月中旬重新接近 2 月份高位后转债溢价率再次转为压缩。

报告期内，债券方面主要配置 1-3 年信用债，虽在四季度债券市场下跌前期进行降低组合久期操作，但由于产品持仓仍以信用债为主，在本轮下跌中仍导致了明显的净值回撤。后续组合一方面将持续调整纯债仓位，增加短端利率债与高等级信用债的交易仓位，增加组合流动性储备与久期灵活度，同时积极通过短端债券较高频率交易争取为组合增厚收益，另一方面要加强对均值回归理解，任何大幅偏离历史均值的状态都是需要警惕的。转债方面，转债维持中性仓位，注重标的在大盘与小盘、成长与价值间的均衡，同时注重规避不可逆下跌风险较高的行业与板块，规避“双高”转债标的。后续根据权益市场的变化、转股估值的位置，争取转债仓位的应对更为灵活与合理。

4.4.2 报告期内基金的业绩表现

报告期内，本集合计划 A 类份额净值增长率为 1.04%，同期业绩比较基准收益率为 0.81%；本集合计划 C 类份额净值增长率为 0.58%，同期业绩比较基准收益率为 0.89%。

4.5 管理人对宏观经济、证券市场及行业走势的简要展望

展望 2023 年，从基本面的角度看，债市中枢会较 2022 年略有上行，但长债定价区间大幅上行的概率不大，防守反击策略可能占优。曲线形态上，曲线变陡的可能性略高，仍需警惕理财赎回等负债端的问题。

转债市场方面，由于权益市场表现好于 2022 年的概率较高，虽转债估值仍不便宜，但比起纯债资产性价比可能占优。

资产配置上，债券组合久期后续继续保持中性水平，同时持续进行短久期利率债与高等级信用债波段操作以增厚组合收益。转债仓位的中枢可能较 2022 年有所提高。

4.6 管理人内部有关本基金的监察稽核工作情况

管理人日常监察稽核工作主要由资产管理总部合规与法律事务部、风控部以及公司合规法务部、风险管理部负责。管理人从合法合规运作、切实维护投资者合法利益的角度出发，持续推进全面风险管理理念，加强事前、事中、事后的风险管理，根据相关监管规定及内部管理需要不断更新和完善相关制度和流程，不断强化员工合规和风险意识，从而推动公司的合规文化和内部风险控制机制逐步完善与优化。

管理人将继续本着诚实守信、勤勉尽责的原则管理集合计划资产，加强风险控制与合规管理，维护集合计划份额持有人的合法权益。

4.7 管理人对报告期内基金估值程序等事项的说明

报告期内，集合计划管理人严格依据财政部《企业会计准则》，中国证券投资基金业协会发布的系列核算指引及投资品种估值标准指引，中国证监会发布的《关于证券投资基金估值业务的指导意见》等的规范和指引，以及集合计划合同对估值核算事项的相关约定等对集合计划的进行估值核算。

管理人制定了产品估值的相关政策和估值标准，设置了专门机构对集合计划的估值标准和业务执行等进行协调和保障，同时引用合规、风控、投资等岗位的工作成果以加强核算程序、结果数据的可靠性、完整性和及时性。必要时管理人同时就具体事项征询外部会计师事务所的专业意见。

集合计划日常账务处理、净值计算由集合计划管理人独立完成，托管人对账户和计算结果进行复核。管理人于交易日终取得完整业务数据等并审核无误后，经由核算系统生成的估值结果经电子化专门渠道发送至托管人，净值经托管人复核无误后签名返回，后由管理人完成披露。

4.8 管理人对报告期内基金利润分配情况的说明

本集合计划收益分配依照基金法规和合同约定实施。报告期间，集合计划未实施利润分配业务。

4.9 管理人对会计师事务所出具非标准审计报告所涉相关事项的说明

4.10 报告期内管理人对本基金持有人数或基金资产净值预警情形的说明

报告期内，本集合计划未出现连续二十个工作日份额持有人数量不满二百人或者资产净值低于五千万元的情形。

§ 5 托管人报告

5.1 报告期内本基金托管人遵规守信情况声明

报告期内，中国银行股份有限公司（以下称“托管人”）在东吴裕丰 6 个月持有期债券型集合资产管理计划（以下称“本计划”或“本集合计划”）的托管过程中，严格遵守《证券投资基金法》及其他有关法律法规、资管计划合同和托管协议的有关规定，不存在损害份额持有人利益的行为，完全尽职尽责地履行了应尽的义务。

5.2 托管人对报告期内本基金投资运作遵规守信、净值计算、利润分配等情况的说明

报告期内，托管人根据《证券投资基金法》及其他有关法律法规、资管计划合同和托管协议的规定，对本计划管理人的投资运作进行了必要的监督，对集合计划资产净值的计算、集合计划份额申购赎回价格的计算以及集合计划费用开支等方面进行了认真地复核，未发现集合计划管理人有关损害份额持有人利益的行为。

报告期内，本计划未实施利润分配。

5.3 托管人对本年度报告中财务信息等内容的真实、准确和完整发表意见

本报告中的财务指标、净值表现、收益分配情况、财务会计报告（注：财务会计报告中的“金融工具风险及管理”、“关联方承销证券”、“关联方证券出借”部分未在托管人复核范围内）、投资组合报告等数据真实、准确和完整。

§ 6 审计报告

6.1 审计报告基本信息

财务报表是否经过审计	是
审计意见类型	标准无保留意见
审计报告编号	苏公 W[2023]A261 号

6.2 审计报告的基本内容

审计报告标题	审计报告
审计报告收件人	东吴裕丰 6 个月持有期债券型集合资产管理计划全体份额持有人
审计意见	<p>我们审计了东吴裕丰 6 个月持有期债券型集合资产管理计划（以下简称“东吴裕丰 6 个月持有期”）财务报表，包括 2022 年 12 月 31 日的资产负债表，2022 年 1 月 1 日至 12 月 31 日的利润表、净资产（基金净值）变动表以及相关财务报表附注。</p> <p>我们认为，后附的财务报表在所有重大方面按照企业会计准则的规定和财务报表附注二所述编制基础编制，公允反映了东吴裕丰 6 个月持有期 2022 年 12 月 31 日的财务状况以及 2022 年 1 月 1 日至 12 月 31 日止期间的经营成果和净资产（基金净值）变动情况。</p>
形成审计意见的基础	<p>我们按照中国注册会计师审计准则的规定执行了审计工作。审计报告的“注册会计师对财务报表审计的责任”部分进一步阐述了我们在这些准则下的责任。按照中国注册会计师职业道德守则，我们独立于东吴裕丰 6 个月持有期，并履行了职业道德方面的其他责任。我们相信，我们获取的审计证据是充分、适当的，为发表审计意见提供了基础。</p>
强调事项	-
其他事项	-
其他信息	-
管理层和治理层对财务报表的责任	<p>管理人负责按照企业会计准则的规定和财务报表附注二所述的编制基础编制财务报表，使其实现公允反映，并设计、执行和维护必要的内部控制，以使财务报表不存在由于舞弊或错误导致的重大错报。</p> <p>在编制财务报表时，管理人负责评估东吴裕丰 6 个月持有期的持续经营能力，披露与持续经营相关的事项（如适用），并运用持续经营假设，除非管理层计划清算东吴裕丰 6 个月持有期、终止运营或别无其他现实的选择。</p>
注册会计师对财务报表审计的责任	<p>我们的目标是对财务报表整体是否不存在由于舞弊或错误导致的重大错报获取合理保证，并出具包含审计意见的审计报告。合理保证是高水平的保证，但并不能保证按照审计准则执行的审计在某一重大错报存在时总能发现。错报可能由于舞弊或错误导致，如果合理预期错报单独或汇总起来可能影响财务报表使用者依据财务报表作出的经济决策，则通常认为错报是重大的。</p> <p>在按照审计准则执行审计工作的过程中，我们运用职业判断，并保持职业怀疑。同时，我们也执行以下工作：</p> <p>（1）识别和评估由于舞弊或错误导致的财务报表重大错报风险，设计和实施审计程序以应对这些风险，并获取充分、适当的审计证据，作为发表审计意见的基础。由于舞弊可能涉及串通、伪造、故意遗漏、虚假陈述或凌驾于内部控制之上，</p>

	<p>未能发现由于舞弊导致的重大错报的风险高于未能发现由于错误导致的重大错报的风险。</p> <p>(2) 了解与审计相关的内部控制，以设计恰当的审计程序，但目的并非对内部控制的有效性发表意见。</p> <p>(3) 评价管理人选用会计政策的恰当性和作出会计估计及相关披露的合理性。</p> <p>(4) 对管理层使用持续经营假设的恰当性得出结论。同时，根据获取的审计证据，就可能导致对东吴裕丰 6 个月持有期持续经营能力产生重大疑虑的事项或情况是否存在重大不确定性得出结论。如果我们得出结论认为存在重大不确定性，审计准则要求我们在审计报告中提请报表使用者注意财务报表中的相关披露；如果披露不充分，我们应当发表非无保留意见。我们的结论基于截至审计报告日可获得的信息。然而，未来的事项或情况可能导致东吴裕丰 6 个月持有期不能持续经营。</p> <p>(5) 评价财务报表的总体列报、结构和内容，并评价财务报表是否公允反映相关交易和事项。</p> <p>我们与管理层就计划的审计范围、时间安排和重大审计发现等事项进行沟通，包括沟通我们在审计中识别出的值得关注的内部控制缺陷。</p>
会计师事务所的名称	公证天业会计师事务所（特殊普通合伙）
注册会计师的姓名	滕飞 张海英
会计师事务所的地址	无锡市太湖新城嘉业财富中心 5-1001 室
审计报告日期	2023 年 03 月 30 日

§ 7 年度财务报表

7.1 资产负债表

会计主体：东吴裕丰 6 个月持有期债券型集合资产管理计划

报告截止日：2022 年 12 月 31 日

单位：人民币元

资产	附注号	本期末 2022 年 12 月 31 日	上年度末 2021 年 12 月 31 日
资产：			
银行存款	7.4.7.1	2,042,188.51	8,133,030.70
结算备付金		1,159,837.62	22,272.73
存出保证金		46,293.64	94,229.59
交易性金融资产	7.4.7.2	153,704,166.87	172,043,400.00
其中：股票投资		-	-
基金投资		-	-
债券投资		153,704,166.87	172,043,400.00
资产支持证券投资		-	-
贵金属投资		-	-

其他投资		-	-
衍生金融资产	7.4.7.3	-	-
买入返售金融资产	7.4.7.4	-148.49	-
债权投资	7.4.7.5	-	-
其中：债券投资		-	-
资产支持证券投资		-	-
其他投资		-	-
其他债权投资	7.4.7.6	-	-
其他权益工具投资	7.4.7.7	-	-
应收清算款		276,120.48	-
应收股利		-	-
应收申购款		-	-
递延所得税资产		-	-
其他资产	7.4.7.8	-	4,259,046.91
资产总计		157,228,458.63	184,551,979.93
负债和净资产	附注号	本期末 2022年12月31日	上年度末 2021年12月31日
负 债：			
短期借款		-	-
交易性金融负债		-	-
衍生金融负债	7.4.7.3	-	-
卖出回购金融资产款		15,467,947.70	6,019,870.97
应付清算款		-	-
应付赎回款		2,016,434.53	4,473,510.80
应付管理人报酬		63,719.50	469,332.50
应付托管费		19,115.85	52,363.92
应付销售服务费		4,238.05	-
应付投资顾问费		-	-
应交税费		15,817.66	35,277.21
应付利润		-	-
递延所得税负债		-	-
其他负债	7.4.7.9	53,342.67	43,916.61
负债合计		17,640,615.96	11,094,272.01
净资产：			
实收基金	7.4.7.10	138,325,401.53	172,818,280.26
其他综合收益	7.4.7.11	-	-
未分配利润	7.4.7.12	1,262,441.14	639,427.66
净资产合计		139,587,842.67	173,457,707.92
负债和净资产总计		157,228,458.63	184,551,979.93

注：1. 比较数据已根据本年《证券投资基金信息披露 XBRL 模板第 3 号〈年度报告和中期报告〉》中的资产负债表格式的要求进行列示：上年度末资产负债表中“应收利息”列示在“其他资产”科目，上年度末资产负债表中“应付交易费用”、“应付利息”与“其他负债”合并列示在“其

他负债”科目。

2. 报告截止日 2022 年 12 月 31 日，集合计划份额总额 138,325,401.53 份，其中 A 类份额净值 1.0094 元，份额总额 127,726,541.91 份。C 类份额净值 1.0058 元，份额总额 10,598,859.62 份。

7.2 利润表

会计主体：东吴裕丰 6 个月持有期债券型集合资产管理计划

本报告期：2022 年 1 月 1 日至 2022 年 12 月 31 日

单位：人民币元

项目	附注号	本期 2022 年 1 月 1 日至 2022 年 12 月 31 日	上年度可比期间 2021 年 12 月 27 日（基 金合同生效日）至 2021 年 12 月 31 日
一、营业总收入		3,778,890.65	512,182.68
1. 利息收入		74,909.05	98,912.68
其中：存款利息收入	7.4.7.13	32,394.98	275.98
债券利息收入		-	98,636.70
资产支持证券利息 收入		-	-
买入返售金融资产 收入		42,514.07	-
证券出借利息收入		-	-
其他利息收入		-	-
2. 投资收益（损失以“-” 填列）		6,930,458.31	-23,120.00
其中：股票投资收益	7.4.7.14	41.70	-
基金投资收益		-	-
债券投资收益	7.4.7.15	6,930,416.61	-23,120.00
资产支持证券投资 收益	7.4.7.16	-	-
贵金属投资收益	7.4.7.17	-	-
衍生工具收益	7.4.7.18	-	-
股利收益	7.4.7.19	-	-
以摊余成本计量的 金融资产终止确认产生的 收益		-	-
其他投资收益		-	-
3. 公允价值变动收益（损失 以“-”号填列）	7.4.7.20	-3,226,476.71	436,390.00
4. 汇兑收益（损失以“-” 号填列）		-	-
5. 其他收入（损失以“-”	7.4.7.21	-	-

号填列)			
减：二、营业总支出		1,784,991.56	17,344.92
1. 管理人报酬	7.4.10.2.1	936,191.42	9,732.25
2. 托管费	7.4.10.2.2	280,857.46	2,919.67
3. 销售服务费	7.4.10.2.3	64,208.99	-
4. 投资顾问费		-	-
5. 利息支出		231,255.47	3,620.78
其中：卖出回购金融资产支出		231,255.47	3,620.78
6. 信用减值损失	7.4.7.22	-	-
7. 税金及附加		27,454.00	355.09
8. 其他费用	7.4.7.23	245,024.22	717.13
三、利润总额（亏损总额以“-”号填列）		1,993,899.09	494,837.76
减：所得税费用		-	-
四、净利润（净亏损以“-”号填列）		1,993,899.09	494,837.76
五、其他综合收益的税后净额		-	-
六、综合收益总额		1,993,899.09	494,837.76

注：比较数据已根据本年《证券投资基金信息披露 XBRL 模板第 3 号〈年度报告和中期报告〉》中的利润表格式的要求进行列示：上年度可比期间利润表中“交易费用”与“其他费用”合并列示在“其他费用”科目。

7.3 净资产（基金净值）变动表

会计主体：东吴裕丰 6 个月持有期债券型集合资产管理计划

本报告期：2022 年 1 月 1 日至 2022 年 12 月 31 日

单位：人民币元

项目	本期			
	2022 年 1 月 1 日至 2022 年 12 月 31 日			
	实收基金	其他综合收益	未分配利润	净资产合计
一、上期期末净资产（基金净值）	172,818,280.26	-	639,427.66	173,457,707.92
加：会计政策变更	-	-	-	-
前期差错更正	-	-	-	-
其	-	-	-	-

他				
二、本 期初 净 资产(基 金净值)	172,818,280.26	-	639,427.66	173,457,707.92
三、本 期 增 减 变 动 额(减 少以“- ” 号 填 列)	-34,492,878.73	-	623,013.48	-33,869,865.25
(一)、 综 合 收 益 总 额	-	-	1,993,899.09	1,993,899.09
(二)、 本 期 基 金 份 额 交 易 产 生 的 基 金 净 值 变 动 数 (净 值 减 少 以 “-” 号 填 列)	-34,492,878.73	-	-1,370,885.61	-35,863,764.34
其中:1. 基 金 申 购 款	78,827,458.55	-	534,531.58	79,361,990.13
2 .基 金 赎 回 款	-113,320,337.28	-	-1,905,417.19	-115,225,754.47
(三)、 本 期 向 基 金 份 额 持 有 人 分 配 利 润 产 生 的 基 金 净 值 变 动(净 值 减 少 以 “-” 号 填 列)	-	-	-	-
(四)、 其 他 综 合 收 益	-	-	-	-

结转留存收益				
四、本期末净资产(基金净值)	138,325,401.53	-	1,262,441.14	139,587,842.67
项目	上年度可比期间 2021 年 12 月 27 日(基金合同生效日)至 2021 年 12 月 31 日			
	实收基金	其他综合收益	未分配利润	净资产合计
一、上期期末净资产(基金净值)	-	-	-	177,436,380.96
加:会计政策变更	-	-	-	-
前期差错更正	-	-	-	-
其他	-	-	-	-
二、本期初净资产(基金净值)	177,275,431.52	-	160,949.44	177,436,380.96
三、本期增减变动额(减少以“-”号填列)	-4,457,151.26	-	478,478.22	-3,978,673.04
(一)、综合收益总额	-	-	494,837.76	494,837.76
(二)、本期基金份额交易产生的基金净值变动数(净值减少以“-”号填列)	-4,457,151.26	-	-16,359.54	-4,473,510.80

其中:1. 基金申 购款	-	-	-	-
2 .基金赎 回款	-4,457,151.26	-	-16,359.54	-4,473,510.80
(三)、 本期向 基金份 额持有 人分配 利润产 生的基 金净值 变动(净 值减少 以“-” 号填列)	-	-	-	-
(四)、 其他综 合收益 结转留 存收益	-	-	-	-
四、本期 期末净 资产(基 金净值)	172,818,280.26	-	639,427.66	173,457,707.92

报表附注为财务报表的组成部分。

本报告-至-财务报表由下列负责人签署：

高海明

姚眺

丁俊

基金管理人负责人

主管会计工作负责人

会计机构负责人

7.4 报表附注

7.4.1 基金基本情况

东吴裕丰 6 个月持有期债券型集合资产管理计划（以下简称“本计划”或“本集合计划”）原为东吴财富 4 号集合资产管理计划（以下简称原集合计划）。原集合计划于 2013 年 1 月 23 日经中国证券业协会备案通过（中证协函[2013]59 号），自 2012 年 11 月 06 日起开始募集并于 2012 年 12 月 05 日结束募集，于 2012 年 12 月 17 日成立。原集合计划在募集期间收到客户有效净参与

资金为人民币 250,511,526.00 元，折合认购份额 250,511,526.00 份；认购资金产生的利息金额为人民币 19,630.04 元，折合集合计划份额 19,630.04 份；以上实收资金共计人民币 250,531,156.04 元，折合 250,531,156.04 份集合计划份额。上述出资经江苏公证天业会计师事务所审验，并出具了验资报告。原集合计划的管理人为东吴证券股份有限公司，托管人为中国银行股份有限公司。

根据中国证券监督管理委员会（以下简称中国证监会）于 2018 年 11 月 30 日发布的《证券公司大集合资产管理业务适用〈关于规范金融机构资产管理业务的指导意见〉操作指引》（证监会公告[2018]39 号）规定，中国证监会已完成对本集合计划的规范验收并批准了合同变更。自 2021 年 12 月 27 日起，《东吴裕丰 6 个月持有期债券型集合资产管理计划资产管理合同》生效，原《东吴财富 4 号集合资产管理合同》同日起失效。

本集合计划自资产管理合同变更生效日起存续期不得超过 3 年。本集合计划自资产管理合同变更生效日起 3 年后，按照中国证监会有关规定执行。本集合计划的管理人为东吴证券股份有限公司，托管人为中国银行股份有限公司，中国证券登记结算有限责任公司是本计划的注册登记机构。

本集合计划的投资范围主要为具有良好流动性的金融工具，包括国内依法发行上市的股票（包括主板、创业板及其他经中国证监会核准或注册上市的股票（含存托凭证）、债券（包括国内依法发行和上市交易的国债、央行票据、金融债券、企业债券、公司债券、中期票据、短期融资券、超短期融资券、次级债券、政府机构债券、地方政府债券、可转换债券（含可分离交易可转债）、可交换债券及其他经中国证监会允许投资的债券）、资产支持证券、债券回购、银行存款（包括协议存款、定期存款及其他银行存款）、同业存单、货币市场工具、国债期货以及法律法规或中国证监会允许集合计划投资的其他金融工具（但须符合中国证监会相关规定）。

本集合计划的投资组合比例为：本集合计划投资于债券资产的比例不低于集合计划资产的 80%，投资于股票（含存托凭证）资产的比例不高于集合计划资产的 20%，每个交易日日终在扣除国债期货合约需缴纳的交易保证金后，本集合计划保留的现金或到期日在一年以内的政府债券的比例合计不低于集合计划资产净值的 5%，其中现金不包括结算备付金、存出保证金和应收申购款等。如法律法规或监管机构允许集合计划投资其他品种或变更投资比例限制，管理人在履行适当程序后，可以相应调整上述集合计划的投资范围和投资比例规定。

本集合计划的业绩比较基准为：中债综合财富（总值）指数收益率*90%+沪深 300 指数收益率*10%。

7.4.2 会计报表的编制基础

本财务报表系按照财政部颁布的《企业会计准则——基本准则》以及其后颁布及修订的具体会计准则、应用指南、解释以及其他相关规定（以下统称“企业会计准则”）编制，同时，在信息披露和估值方面，也参考了中国证监会颁布的《中国证券监督管理委员会关于证券投资基金估值业务的指导意见》、《公开募集证券投资基金信息披露管理办法》、《证券投资基金信息披露内容与格式准则第 3 号〈半年度报告的内容与格式〉》、《证券投资基金信息披露编报规则第 3 号〈会计报表附注的编制及披露〉》、《证券投资基金信息披露 XBRL 模板第 3 号〈年度报告和中期报告〉》以及中国证监会及中国证券投资基金业协会颁布的其他相关规定。

7.4.3 遵循企业会计准则及其他有关规定的声明

本集合计划财务报表符合企业会计准则的要求，真实、完整地反映了本集合计划 2022 年 12 月 31 日的财务状况以及 2022 年 1 月 1 日至 12 月 31 日的经营成果和净资产（基金净值）变动情况。

7.4.4 重要会计政策和会计估计

7.4.4.1 会计年度

本集合计划会计年度为公历 1 月 1 日起至 12 月 31 日止。本会计期间为自 2022 年 1 月 1 日至 12 月 31 日止期间。

7.4.4.2 记账本位币

本集合计划记账本位币为人民币。

7.4.4.3 金融资产和金融负债的分类

金融工具，是指形成一方的金融资产并形成其他方的金融负债或权益工具的合同。当集合计划成为金融工具合同的一方时，确认相关的金融资产或金融负债。

1. 金融资产

金融资产于初始确认时分类为：以摊余成本计量的金融资产、以公允价值计量且其变动计入其他综合收益的金融资产及以公允价值计量且其变动计入当期损益的金融资产。金融资产的分类取决于集合计划管理金融资产的商业模式和金融资产的合同现金流量特征。集合计划现无金融资产分类为以公允价值计量且其变动计入其他综合收益的金融资产。

(1) 债务工具

集合计划持有的债务工具是指从发行方角度分析符合金融负债定义的工具，分别采用以下两种方式进行计量：

① 以摊余成本计量：

集合计划管理以摊余成本计量的金融资产的商业模式为以收取合同现金流量为目标，且以摊

余成本计量的金融资产合同现金流量特征与基本借贷安排相一致，即在特定日期产生的现金流量，仅为对本金和以未偿付本金金额为基础的利息的支付。集合计划持有的以摊余成本计量的金融资产主要为银行存款、买入返售金融资产和其他各类应收款项等。

② 以公允价值计量且其变动计入当期损益：

集合计划将持有的未划分为以摊余成本计量的债务工具，以公允价值计量且其变动计入当期损益。集合计划持有的以公允价值计量且其变动计入当期损益的金融资产主要为债券投资、资产支持证券投资和基金投资，在资产负债表中以交易性金融资产列示。

(2) 权益工具

权益工具是指从发行方角度分析符合权益定义的工具。集合计划将对其没有控制、共同控制和重大影响的权益工具(主要为股票投资)按照公允价值计量且其变动计入当期损益，在资产负债表中列示为交易性金融资产。

2. 金融负债

金融负债于初始确认时分类为以摊余成本计量的金融负债和以公允价值计量且其变动计入当期损益的金融负债。集合计划目前暂无金融负债分类为以公允价值计量且其变动计入当期损益的金融负债。集合计划持有的以摊余成本计量的金融负债包括卖出回购金融资产款和其他各类应付款项等。

3. 衍生金融工具

集合计划将持有的衍生金融工具以公允价值计量且其变动计入当期损益，在资产负债表中列示为衍生金融资产/负债。

7.4.4.4 金融资产和金融负债的初始确认、后续计量和终止确认

金融资产或金融负债在初始确认时以公允价值计量。对于以公允价值计量且其变动计入当期损益的金融资产和金融负债，相关交易费用计入当期损益；对于支付的价款中包含的债券或资产支持证券起息日或上次除息日至购买日止的利息，确认为应计利息，包含在交易性金融资产的账面价值中。对于其他类别的金融资产和金融负债，相关交易费用计入初始确认金额。

对于以公允价值计量且其变动计入当期损益的金融资产，按照公允价值进行后续计量；对于应收款项和其他金融负债采用实际利率法，以摊余成本进行后续计量。

本集合计划对于以摊余成本计量的金融资产，以预期信用损失为基础确认损失准备。

本集合计划考虑有关过去事项、当前状况以及对未来经济状况的预测等合理且有依据的信息，以发生违约的风险为权重，计算合同应收的现金流量与预期能收到的现金流量之间差额的现值的概率加权金额，确认预期信用损失。于每个资产负债表日，本集合计划对于处于不同阶段的金融工具的预期信用损失分别进行计量。金融工具自初始确认后信用风险未显著增加的，处于第

一阶段，本集合计划按照未来 3 个月内的预期信用损失计量损失准备；金融工具自初始确认后信用风险已显著增加但尚未发生信用减值的，处于第二阶段，本集合计划按照该工具整个存续期的预期信用损失计量损失准备；金融工具自初始确认后已经发生信用减值的，处于第三阶段，本集合计划按照该工具整个存续期的预期信用损失计量损失准备。

对于在资产负债表日具有较低信用风险的金融工具，本集合计划假设其信用风险自初始确认后并未显著增加，认定为处于第一阶段的金融工具，按照未来 3 个月内的预期信用损失计量损失准备。

本集合计划对于处于第一阶段和第二阶段的金融工具，按照其未扣除减值准备的账面余额和实际利率计算利息收入。对于处于第三阶段的金融工具，按照其账面余额减已计提减值准备后的摊余成本和实际利率计算利息收入。

对于其他各类应收款项，无论是否存在重大融资成分，本集合计划均按照整个存续期的预期信用损失计量损失准备。

本集合计划将计提或转回的损失准备计入当期损益。

金融资产满足下列条件之一的，予以终止确认：(1) 收取该金融资产现金流量的合同权利终止；(2) 该金融资产已转移，且本集合计划将金融资产所有权上几乎所有的风险和报酬转移给转入方；或者(3) 该金融资产已转移，虽然本集合计划既没有转移也没有保留金融资产所有权上几乎所有的风险和报酬，但是放弃了对该金融资产控制。

金融资产终止确认时，其账面价值与收到的对价的差额，计入当期损益。

当金融负债的现时义务全部或部分已经解除时，终止确认该金融负债或义务已解除的部分。终止确认部分的账面价值与支付的对价之间的差额，计入当期损益。

7.4.4.5 金融资产和金融负债的估值原则

管理人在确定相关金融资产和金融负债的公允价值时，应符合《企业会计准则》、监管部门有关规定。

1. 对存在活跃市场且能够获取相同资产或负债报价的投资品种，在估值日有报价的，除会计准则规定的例外情况外，应将该报价不加调整地应用于该资产或负债的公允价值计量。估值日无报价且最近交易日后未发生影响公允价值计量的重大事件的，应采用最近交易日的报价确定公允价值。有充足证据表明估值日或最近交易日的报价不能真实反映公允价值的，应对报价进行调整，确定公允价值。

与上述投资品种形同，但具有不同特征的，应以相同资产或负债的公允价值为基础，并在估值技术中考虑不同特征因素的影响。特征是指对资产出售或使用的限制等，如果该限制是针对资

产持有者的，那么在估值技术中不应将该限制作为特征考虑。此外，管理人不应考虑因其大量持有相关资产或负债所产生的溢价或折价。

2. 对不存在活跃市场的投资品种，应采用在当前情况下适用并且有足够可利用数据和其他信息支持的估值技术确定公允价值。采用估值技术确定公允价值时，应优先使用可观察输入值，只有在无法取得相关资产或负债可观察输入值或取得不切实可行的情况下，才可以使用不可观察输入值。

3. 如经济环境发生重大变化或证券发行人发生影响证券价格的重大事件，使潜在估值调整对前一估值日的集合计划资产净值的影响在 0.25% 以上的，应对估值进行调整并确定公允价值。

7.4.4.6 金融资产和金融负债的抵销

当集合计划具有抵销已确认金融资产和金融负债的法定权利，且该种法定权利现在是可执行的，同时本集合计划以净额结算或同时变现该金融资产和清偿该金融负债时，金融资产和金融负债以相互抵销后的金额在资产负债表内列示。除此以外，金融资产和金融负债在资产负债表内分别列示，不予相互抵销。

7.4.4.7 实收基金

本集合计划的份额面值为人民币 1.00 元。实收基金为对外发行的基金份额总额。由于申购和赎回引起的实收基金的变动分别于基金申购确认日、赎回确认日列示。

7.4.4.8 损益平准金

损益平准金包括已实现损益平准金和未实现损益平准金。已实现损益平准金指在申购或赎回基金份额时，申购或赎回款项中包含的按累计未分配的已实现收益/（损失）占基金净值比例计算的金额。未实现损益平准金指在申购或赎回基金份额时，申购或赎回款项中包含的按累计未实现利得/（损失）占基金净值比例计算的金额。损益平准金于基金申购确认日或基金赎回确认日确认。未实现损益平准金与已实现损益平准金均在“损益平准金”科目中核算，并于期末全额转入“未分配利润/（累计亏损）”。

7.4.4.9 收入/（损失）的确认和计量

1. 存款利息收入按存款的本金与适用的利率逐日计提的金额入账。若提前支取定期存款，按协议规定的利率及持有期重新计算存款利息收入，并根据提前支取所实际收到的利息收入与账面已确认的利息收入的差额确认利息损失，列入利息收入减项，存款利息收入以净额列示；

2. 债券类投资品种投资收益中买卖差价/（损失）于交易日（回售日\兑付日等）确认，并按成交总额与其成本、应收利息的差额入账。利息收入按债券票面价值与票面利率或内含票面利率计算的金额确认，在债券实际持有期内逐日计提；

3. 买入返售金融资产收入，按买入返售金融资产的成本及实际利率（当实际利率与合同利率差异较小时，也可以用合同利率），在回购期内逐日计提；

4. 股票投资收益/（损失）于卖出股票成交日确认，并按卖出股票成交金额与其成本的差额入账；

5. 衍生工具收益/（损失）于卖出权证成交日确认，并按卖出权证成交金额与其成本的差额入账；

6. 股利收益于除息日确认，并按上市公司宣告的分红派息比例计算的金额扣除应由上市公司代扣代缴的个人所得税后的净额入账；

7. 公允价值变动收益/（损失）系本基金持有的以公允价值计量且其变动计入当期损益的金融资产、以公允价值计量且其变动计入当期损益的金融负债等公允价值变动形成的应计入当期损益的利得或损失；

8. 其他收入在主要风险和报酬已经转移给对方，经济利益很可能流入且金额可以可靠计量的时候确认。

7.4.4.10 费用的确认和计量

本计划的管理人报酬、托管费和销售服务费在费用涵盖期间按本计划合同约定的费率和计算方法逐日确认。

本计划投资交易时发生的交易费用于交易日确认并作为本计划费用计入当年损益。

本计划的利息支出按资金的本金和适用利率逐日计提。

卖出回购金融资产利息支出按到期应付或实际支付的金额与初始确认金额的差额，在资金实际占用期间内以实际利率法逐日确认。直线法与实际利率法确定的支出差异较小的可采用直线法。

本计划的其他费用如不影响估值日本计划份额净值小数点后第四位，发生时直接计入本集合计划损益；如果影响本集合计划份额净值小数点后第四位的，应采用待摊或预提的方法，待摊或预提计入本集合计划损益。

7.4.4.11 基金的收益分配政策

1. 在符合有关集合计划分红条件的前提下，管理人可以根据实际情况进行收益分配，具体分配方案详见届时管理人发布的公告，若《资产管理合同》生效不满 3 个月可不进行收益分配；

2. 本集合计划收益分配方式：仅现金分红一种；

3. 集合计划收益分配后各类集合计划份额净值不能低于面值，即集合计划收益分配基准日的各类集合计划份额净值减去每单位集合计划份额收益分配金额后不能低于面值；

4. 由于本集合计划 A 类份额和 C 类份额的费用收取方式存在不同，各集合计划份额类别对应

的可供分配收益将有所不同。同一类别每一集合计划份额享有同等分配权；

5. 法律法规或监管机关、资产管理合同另有规定的，从其规定。

7.4.4.12 外币交易

本集合计划本报告期内无外币交易。

7.4.4.13 分部报告

本集合计划以内部组织结构、管理要求、内部报告制度为依据确定经营分部，以经营分部为基础确定报告分部并披露分部信息。经营分部是指本集合计划内同时满足下列条件的组成部分：

1. 该组成部分能够在日常活动中产生收入、发生费用；

2. 本集合计划的基金管理人能够定期评价该组成部分的经营成果，以决定向其配置资源、评价其业绩；

3. 本集合计划能够取得该组成部分的财务状况、经营成果和现金流量等有关会计信息。如果两个或多个经营分部具有相似的经济特征，并且满足一定条件的，则合并为一个经营分部。本集合计划目前以一个单一的经营分部运作，不需要披露分部信息。

7.4.4.14 其他重要的会计政策和会计估计

本集合计划本报告期间无其他需要披露的重要会计政策和会计估计。

7.4.5 会计政策和会计估计变更以及差错更正的说明

7.4.5.1 会计政策变更的说明

财政部于 2017 年 3 月 31 日发布了修订的《企业会计准则第 22 号——金融工具确认和计量》、《企业会计准则第 23 号——金融资产转移》、《企业会计准则第 24 号——套期保值》以及《企业会计准则第 37 号——金融工具列报》（统称“新金融工具准则”）。

财政部、中国银行保险监督管理委员会于 2020 年 12 月 30 日发布了《关于进一步贯彻落实新金融工具相关会计准则的通知》。本集合计划自 2022 年 1 月 1 日开始按照新修订的上述准则进行会计处理，根据衔接规定，对可比期间信息不予调整，首日执行新准则与现行准则的差异追溯调整本报告期期初未分配利润或其他综合收益。

于首次执行日（2022 年 1 月 1 日），原金融资产和金融负债账面价值调整为按照修订后金融工具确认和计量准则的规定进行分类和计量的新金融资产和金融负债账面价值的调节如下所述：

2021 年 12 月 31 日			2022 年 1 月 1 日		
项目	计量类别	账面价值	项目	计量类别	账面价值
资产：					
银行存款	摊余成本	8,133,030.70	银行存款-本金	摊余成本	8,133,030.70
			银行存款-应计利息	摊余成本	3,250.32

2021 年 12 月 31 日			2022 年 1 月 1 日		
结算备付金	摊余成本	22,272.73	结算备付金-本金	摊余成本	22,272.73
			结算备付金-应计利息	摊余成本	11.00
存出保证金	摊余成本	94,229.59	存出保证金-本金	摊余成本	94,229.59
			存出保证金-应计利息	摊余成本	46.64
买入返售金融资产	摊余成本	0.00	买入返售金融资产-本金	摊余成本	0.00
			买入返售金融资产-应计利息	摊余成本	0.00
应收利息	摊余成本	4,259,046.91	应收利息	摊余成本	0.00
			其他资产-应收利息	摊余成本	0.00
交易性金融资产-成本	以公允价值计量且其变动计入当期损益	171,189,353.63	交易性金融资产-成本	以公允价值计量且其变动计入当期损益	171,189,353.63
交易性金融资产-估值增值	以公允价值计量且其变动计入当期损益	854,046.37	交易性金融资产-估值增值	以公允价值计量且其变动计入当期损益	854,046.37
			交易性金融资产-应计利息	以公允价值计量且其变动计入当期损益	4,255,738.95
负债:					
卖出回购金融资产款	摊余成本	6,019,870.97	卖出回购金融资产款-成本	摊余成本	6,019,870.97
			卖出回购金融资产款-应计利息	摊余成本	2,820.33
应付利息	摊余成本	2,820.33	应付利息	摊余成本	0.00
应付交易费用	摊余成本	12,096.28	应付交易费用	本年取消该科目	
			其他负债-应付交易费用	摊余成本	12,096.28

另外，在利润表中增加了“信用减值损失”项目，反映本集合计划计提金融工具信用损失准备所确认的信用损失。本集合计划将分类为以摊余成本计量的金融资产按照实际利率法计算的利息收入反映在“利息收入”项目中，其他项目的利息收入从“利息收入”项目调整至“投资收益”项目列示。

7.4.5.2 会计估计变更的说明

本集合计划本报告期间无会计估计变更。

7.4.5.3 差错更正的说明

本集合计划本报告期间无重大会计差错的内容和更正金额。

7.4.6 税项

1. 增值税及附加税

根据财政部和国家税务总局 2017 年 6 月 30 日发布的《关于资管产品增值税有关问题的通知》，资管产品管理人运营资管产品过程中发生的增值税应税行为，暂适用简易计税方法，按照 3% 的征收率缴纳增值税，通知自 2018 年 1 月 1 日起施行。对资管产品在 2018 年 1 月 1 日前运营过程中发生的增值税应税行为，未缴纳增值税的，不再缴纳；已缴纳增值税的，已纳税额从资管

产品管理人以后月份的增值税应纳税额中抵减。此外，应按照增值税的 7% 计算城市建设维护税，按增值税的 3% 计算教育费附加，2% 计算地方教育附加。

2. 印花税

《中华人民共和国印花税法》于 2021 年 6 月 10 日第十三届全国人民代表大会常务委员会第二十九次会议通过，自 2022 年 7 月 1 日起施行。本法第三条规定转让在依法设立的证券交易所、国务院批准的其他全国性证券交易场所交易的股票和以股票为基础的存托凭证应当依照本法规定缴纳印花税。证券交易印花税对证券交易的出让方征收，不对受让方征收。

3. 企业所得税

根据财政部、国家税务总局财税[2008]1 号文《关于企业所得税若干优惠政策的通知》的规定，对证券投资基金从证券市场中取得的收入，包括买卖股票、债券的差价收入，股权的股息、红利收入，债券的利息收入及其他收入，暂不征收企业所得税。

7.4.7 重要财务报表项目的说明

7.4.7.1 银行存款

单位：人民币元

项目	本期末 2022 年 12 月 31 日	上年度末 2021 年 12 月 31 日
活期存款	2,042,188.51	8,133,030.70
等于：本金	2,041,911.86	-
加：应计利息	276.65	-
减：坏账准备	-	-
定期存款	-	-
等于：本金	-	-
加：应计利息	-	-
减：坏账准备	-	-
其中：存款期限 1 个月以内	-	-
存款期限 1-3 个月	-	-
存款期限 3 个月以上	-	-
-	-	-
其他存款	-	-
等于：本金	-	-
加：应计利息	-	-
减：坏账准备	-	-
合计	2,042,188.51	8,133,030.70

7.4.7.2 交易性金融资产

单位：人民币元

项目	本期末 2022 年 12 月 31 日

		成本	应计利息	公允价值	公允价值变动
股票		-	-	-	-
贵金属投资-金交所黄金合约		-	-	-	-
债券	交易所市场	72,628,332.68	1,015,629.41	72,723,069.61	-920,892.48
	银行间市场	80,742,037.86	1,690,597.26	80,981,097.26	-1,451,537.86
	-	-	-	-	-
	合计	153,370,370.54	2,706,226.67	153,704,166.87	-2,372,430.34
资产支持证券		-	-	-	-
基金		-	-	-	-
其他		-	-	-	-
合计		153,370,370.54	2,706,226.67	153,704,166.87	-2,372,430.34
项目		上年度末 2021 年 12 月 31 日			
		成本	应计利息	公允价值	公允价值变动
股票		-	-	-	-
贵金属投资-金交所黄金合约		-	-	-	-
债券	交易所市场	24,731,545.57	-	25,162,000.00	430,454.43
	银行间市场	146,457,808.06	-	146,881,400.00	423,591.94
	-	-	-	-	-
	合计	171,189,353.63	-	172,043,400.00	854,046.37
资产支持证券		-	-	-	-
基金		-	-	-	-
其他		-	-	-	-
合计		171,189,353.63	-	172,043,400.00	854,046.37

7.4.7.3 衍生金融资产/负债

7.4.7.3.1 衍生金融资产/负债期末余额

单位：人民币元

项目	本期末 2022 年 12 月 31 日			
	合同/名义 金额	公允价值		备注
		资产	负债	
利率衍生工具	-	-	-	
-	-	-	-	
货币衍生工具	-	-	-	
-	-	-	-	

权益衍生工具	-	-	-	-
-	-	-	-	-
其他衍生工具	-	-	-	-
合计	-	-	-	-
项目	上年度末 2021 年 12 月 31 日			
	合同/名义 金额	公允价值		备注
		资产	负债	
利率衍生工具	-	-	-	-
-	-	-	-	-
货币衍生工具	-	-	-	-
-	-	-	-	-
权益衍生工具	-	-	-	-
-	-	-	-	-
其他衍生工具	-	-	-	-
合计	-	-	-	-

注：报告期末，本集合计划未持有衍生工具。

7.4.7.3.2 期末基金持有的期货合约情况

单位：人民币元

代码	名称	持仓量（买/卖）	合约市值	公允价值变动
-	-	-	-	-
合计				-
减：可抵销期货暂收款				-
净额				-

注：报告期末，本集合计划未持有期货合约。

7.4.7.3.3 期末基金持有的黄金衍生品情况

单位：人民币元

代码	名称	持仓量（买/卖）	市值	公允价值变动
-	-	-	-	-
合计				-
减：可抵销期货暂收款				-
净额				-

注：报告期末，本集合计划未持有黄金衍生品。

7.4.7.4 买入返售金融资产

7.4.7.4.1 各项买入返售金融资产期末余额

单位：人民币元

项目	本期末 2022 年 12 月 31 日	
	账面余额	其中：买断式逆回购
交易所市场	-148.49	-
银行间市场	-	-
-	-	-
合计	-148.49	-
项目	上年度末 2021 年 12 月 31 日	
	账面余额	其中：买断式逆回购
交易所市场	-	-
银行间市场	-	-
-	-	-
合计	-	-

7.4.7.4.2 期末买断式逆回购交易中取得的债券

金额单位：人民币元

项目	本期末 2022 年 12 月 31 日						
	债券代 码	债券名称	约定 返售日	估值单 价	数量 (张)	估值 总额	其中：已出售 或再质押总额
-	-	-	-	-	-	-	-
合计					-	-	-
项目	上年度末 2021 年 12 月 31 日						
	债券代 码	债券名称	约定 返售日	估值单 价	数量 (张)	估值 总额	其中：已出售 或再质押总额
-	-	-	-	-	-	-	-
合计					-	-	-

注：报告期末，本计划未持有买断式逆回购。

7.4.7.4.3 按预期信用损失一般模型计提减值准备的说明

-

7.4.7.5 债权投资

7.4.7.5.1 债权投资情况

单位：人民币元

项目	本期末 2022 年 12 月 31 日				
	初始成本	利息调整	应计利息	减值准备	账面价值

债券	交易所市场	-	-	-	-	-
	银行间市场	-	-	-	-	-
	-	-	-	-	-	-
	小计	-	-	-	-	-
资产支持证券		-	-	-	-	-
其他		-	-	-	-	-
合计		-	-	-	-	-
项目		上年度末 2021年12月31日				
		初始成本	利息调整	应计利息	减值准备	账面价值
债券	交易所市场	-	-	-	-	-
	银行间市场	-	-	-	-	-
	-	-	-	-	-	-
	小计	-	-	-	-	-
资产支持证券		-	-	-	-	-
其他		-	-	-	-	-
合计		-	-	-	-	-

注：报告期末，本集合计划未持有债权投资。

7.4.7.5.2 债权投资减值准备计提情况

单位：人民币元

减值准备	第一阶段	第二阶段	第三阶段	合计
	未来12个月预期信用损失	整个存续期预期信用损失(未发生信用减值)	整个存续期预期信用损失(已发生信用减值)	
期初余额	-	-	-	-
本期从其他阶段转入	-	-	-	-
本期转出至其他阶段	-	-	-	-
本期新增	-	-	-	-
本期转回	-	-	-	-
其他变动	-	-	-	-
期末余额	-	-	-	-

7.4.7.6 其他债权投资

7.4.7.6.1 其他债权投资情况

单位：人民币元

项目	本期末 2022年12月31日					
	初始成本	利息调整	应计利息	公允价值变动	账面价值	累计减值准备
债券市场	-	-	-	-	-	-

	银行间市场	-	-	-	-	-	-
		-	-	-	-	-	-
	小计	-	-	-	-	-	-
	资产支持证券	-	-	-	-	-	-
	其他	-	-	-	-	-	-
	合计	-	-	-	-	-	-
	项目	上年度末 2021 年 12 月 31 日					
		初始成本	利息调整	应计利息	公允价值变动	账面价值	累计减值准备
	交易所市场	-	-	-	-	-	-
	银行间市场	-	-	-	-	-	-
		-	-	-	-	-	-
	小计	-	-	-	-	-	-
	资产支持证券	-	-	-	-	-	-
	其他	-	-	-	-	-	-
	合计	-	-	-	-	-	-

注：报告期末，本集合计划未持有其他债权投资。

7.4.7.6.2 其他债权投资减值准备计提情况

单位：人民币元

减值准备	第一阶段	第二阶段	第三阶段	合计
	未来 12 个月预期信用损失	整个存续期预期信用损失(未发生信用减值)	整个存续期预期信用损失(已发生信用减值)	
期初余额	-	-	-	-
本期从其他阶段转入	-	-	-	-
本期转	-	-	-	-

出至其他阶段				
本期新增	-	-	-	-
本期转回	-	-	-	-
其他变动	-	-	-	-
期末余额	-	-	-	-

7.4.7.7 其他权益工具投资

7.4.7.7.1 其他权益工具投资情况

单位：人民币元

项目	本期末 2022 年 12 月 31 日		
	成本	公允价值	公允价值变动
-	-	-	-
合计	-	-	-
项目	上年度末 2021 年 12 月 31 日		
	成本	公允价值	公允价值变动
-	-	-	-
合计	-	-	-

注：报告期末，本集合计划未持有其他权益工具投资。

7.4.7.7.2 报告期末其他权益工具投资情况

单位：人民币元

项目	本期末 2022 年 12 月 31 日					
	指定为以公允价值计量且其变动计入其他综合收益的原因	本期确认的股利收入	累计利得	累计损失	其他综合收益转入留存收益的金额	其他综合收益转入留存收益的原因
-	-	-	-	-	-	-
合计	-	-	-	-	-	-
项目	上年度末 2021 年 12 月 31 日					
	指定为以公允价值计量	本期确认的股利收入	累计利得	累计损失	其他综合收益转入留存	其他综合收益转入

	且其变动计入其他综合收益的原因				收益的金额	留存收益的原因
-	-	-	-	-	-	-
合计	-	-	-	-	-	-

7.4.7.8 其他资产

单位：人民币元

项目	本期末 2022 年 12 月 31 日	上年度末 2021 年 12 月 31 日
应收利息	-	4,259,046.91
其他应收款	-	-
待摊费用	-	-
-	-	-
合计	-	4,259,046.91

注：报告期末，本集合计划未持有其他资产。

7.4.7.9 其他负债

单位：人民币元

项目	本期末 2022 年 12 月 31 日	上年度末 2021 年 12 月 31 日
应付券商交易单元保证金	-	-
应付赎回费	-	-
应付证券出借违约金	-	-
应付交易费用	4,342.67	12,096.28
其中：交易所市场	-	-
银行间市场	4,342.67	12,096.28
-	-	-
应付利息	-	2,820.33
预提费用	49,000.00	29,000.00
应计利息	-	-
合计	53,342.67	43,916.61

7.4.7.10 实收基金

金额单位：人民币元

东吴裕丰 6 个月持有债券 A

项目	本期 2022 年 1 月 1 日至 2022 年 12 月 31 日	
	基金份额（份）	账面金额
上年度末	172,818,280.26	172,818,280.26
本期申购	-	-
本期赎回（以“-”号填列）	-1,854,752.95	-1,854,752.95
2022 年 01 月 10 日基金拆分	170,963,527.31	170,963,527.31

/份额折算前		
基金拆分/份额折算调整	789,854.75	-
本期申购	43,891,000.46	43,891,000.46
本期赎回（以“-”号填列）	-87,917,840.61	-87,917,840.61
本期末	127,726,541.91	127,726,541.91

东吴裕丰 6 个月持有债券 C

项目	本期 2022 年 1 月 12 日（分类份额起始运作日）至 2022 年 12 月 31 日	
	基金份额（份）	账面金额
上年度末	-	-
本期申购	-	-
本期赎回（以“-”号填列）	-	-
2022 年 01 月 10 日基金拆分/份额折算前	-	-
基金拆分/份额折算调整	-	-
本期申购	34,146,603.34	34,146,603.34
本期赎回（以“-”号填列）	-23,547,743.72	-23,547,743.72
本期末	10,598,859.62	10,598,859.62

7.4.7.11 其他综合收益

单位：人民币元

项目	期初余额	本期发生金额				期末余额
		本期所得税前发生额	减：前期计入其他综合收益当期转入损益	减：前期计入其他综合收益当期转入留存收益	减：所得税费用	
一、不能重分类进损益的其他综合收益	-	-	-	-	-	-
其中：其他权益工具投资公允价值变动	-	-	-	-	-	-
-	-	-	-	-	-	-
二、将重分类进损益的其他综合收益	-	-	-	-	-	-
其中：其他债权投资公允价值变动	-	-	-	-	-	-
其他债权投资信用减值准备	-	-	-	-	-	-
-	-	-	-	-	-	-
合计	-	-	-	-	-	-

7.4.7.12 未分配利润

单位：人民币元

东吴裕丰 6 个月持有债券 A

项目	已实现部分	未实现部分	未分配利润合计
本期期初	894,552.79	-255,125.13	639,427.66
本期利润	4,762,806.33	-2,680,121.43	2,082,684.90
本期基金份额交易产生的变动数	208,807.18	-1,729,737.13	-1,520,929.95
其中：基金申购款	442,171.85	-385,274.39	56,897.46
基金赎回款	-233,364.67	-1,344,462.74	-1,577,827.41
本期已分配利润	-	-	-
本期末	5,866,166.30	-4,664,983.69	1,201,182.61

东吴裕丰 6 个月持有债券 C

项目	已实现部分	未实现部分	未分配利润合计
本期期初	-	-	-
本期利润	457,569.47	-546,355.28	-88,785.81
本期基金份额交易产生的变动数	-227,720.91	377,765.25	150,044.34
其中：基金申购款	353,656.00	123,978.12	477,634.12
基金赎回款	-581,376.91	253,787.13	-327,589.78
本期已分配利润	-	-	-
本期末	229,848.56	-168,590.03	61,258.53

7.4.7.13 存款利息收入

单位：人民币元

项目	本期 2022 年 1 月 1 日至 2022 年 12 月 31 日	上年度可比期间 2021 年 12 月 27 日（基金合同生效日）至 2021 年 12 月 31 日
活期存款利息收入	15,406.37	255.02
定期存款利息收入	-	-
其他存款利息收入	-	-
结算备付金利息收入	16,489.23	4.00
其他	499.38	16.96
合计	32,394.98	275.98

7.4.7.14 股票投资收益

7.4.7.14.1 股票投资收益项目构成

单位：人民币元

项目	本期 2022 年 1 月 1 日至 2022 年 12 月 31 日	上年度可比期间 2021 年 12 月 27 日（基金合同生效日）至 2021 年 12 月 31 日
股票投资收益——买卖股票差价收入	41.70	-

股票投资收益——赎回 差价收入	-	-
股票投资收益——申购 差价收入	-	-
股票投资收益——证券 出借差价收入	-	-
合计	41.70	-

7.4.7.14.2 股票投资收益——买卖股票差价收入

单位：人民币元

项目	本期 2022年1月1日至2022年12月31 日	上年度可比期间 2021年12月27日（基金合 同生效日）至2021年12月31日
卖出股票成交总 额	22,308.96	-
减：卖出股票成本 总额	22,243.20	-
减：交易费用	24.06	-
买卖股票差价收 入	41.70	-

7.4.7.14.3 股票投资收益——证券出借差价收入

单位：人民币元

项目	本期 2022年1月1日至2022年12月 31日	上年度可比期间 2021年12月27日（基金合 同生效日）至2021年12月 31日
出借证券现金清偿总额	-	-
减：出借证券成本总额	-	-
减：应收证券出借利息	-	-
减：交易费用	-	-
证券出借差价收入	-	-

7.4.7.15 债券投资收益

7.4.7.15.1 债券投资收益项目构成

单位：人民币元

项目	本期 2022年1月1日至2022年12月31 日	上年度可比期间 2021年12月27日（基金合同生效 日）至2021年12月31日
债券投资收益——利息 收入	7,588,627.39	-
债券投资收益——买卖 债券（债转股及债券到	-658,210.78	-23,120.00

期兑付) 差价收入		
债券投资收益——赎回 差价收入		-
债券投资收益——申购 差价收入		-
合计	6,930,416.61	-23,120.00

7.4.7.15.2 债券投资收益——买卖债券差价收入

单位：人民币元

项目	本期 2022年1月1日至2022年12月31 日	上年度可比期间 2021年12月27日（基金合同生 效日）至2021年12月31日
卖出债券（债转股及债券 到期兑付）成交总额	1,268,336,587.66	10,236,683.84
减：卖出债券（债转股及 债券到期兑付）成本总额	1,251,193,705.49	10,036,360.00
减：应计利息总额	17,781,521.33	223,443.84
减：交易费用	19,571.62	-
买卖债券差价收入	-658,210.78	-23,120.00

7.4.7.15.3 债券投资收益——赎回差价收入

单位：人民币元

项目	本期 2022年1月1日至2022年12月31日	上年度可比期间 2021年12月27日（基金合同生 效日）至2021年12月31日
赎回基金份额对价总 额	-	-
减：现金支付赎回款 总额	-	-
减：赎回债券成本总 额	-	-
减：赎回债券应计利 息总额	-	-
减：交易费用	-	-
赎回差价收入	-	-

7.4.7.15.4 债券投资收益——申购差价收入

单位：人民币元

项目	本期 2022年1月1日至2022年12月31 日	上年度可比期间 2021年12月27日（基金合同生 效日）至2021年12月31日
申购基金份额对价总额	-	-
减：现金支付申购款总额	-	-
减：申购债券成本总额	-	-

减：申购债券应计利息总额	-	-
减：交易费用	-	-
-	-	-
申购差价收入	-	-

7.4.7.16 资产支持证券投资收益

7.4.7.16.1 资产支持证券投资收益项目构成

单位：人民币元

项目	本期 2022年1月1日至2022年12月 31日	上年度可比期间 2021年12月27日(基金合同生效 日)至2021年12月31日
资产支持证券投资收益——利息收入	-	-
资产支持证券投资收益——买卖资产支持证券差价收入	-	-
资产支持证券投资收益——赎回差价收入	-	-
资产支持证券投资收益——申购差价收入	-	-
合计	-	-

7.4.7.16.2 资产支持证券投资收益——买卖资产支持证券差价收入

单位：人民币元

项目	本期 2022年1月1日至2022年12月 31日	上年度可比期间 2021年12月27日(基金合同生效 日)至2021年12月31日
卖出资产支持证券成交总额	-	-
减：卖出资产支持证券成本总额	-	-
减：应计利息总额	-	-
减：交易费用	-	-
资产支持证券投资收益	-	-

7.4.7.16.3 资产支持证券投资收益——赎回差价收入

单位：人民币元

项目	本期 2022年1月1日至2022年12月 31日	上年度可比期间 2021年12月27日(基金合同生效 日)至2021年12月31日
赎回基金份额对价总额	-	-
减：现金支付赎回款总额	-	-
减：赎回资产支持证券成本总额	-	-

减：赎回资产支持证券应计利息总额	-	-
减：交易费用	-	-
赎回差价收入	-	-

7.4.7.16.4 资产支持证券投资收益——申购差价收入

单位：人民币元

项目	本期 2022年1月1日至2022年12月31日	上年度可比期间 2021年12月27日（基金合同生效日）至2021年12月31日
申购基金份额对价总额	-	-
减：现金支付申购款总额	-	-
减：申购资产支持证券成本总额	-	-
减：申购资产支持证券应计利息总额	-	-
减：交易费用	-	-
	-	-
申购差价收入	-	-

7.4.7.17 贵金属投资收益

7.4.7.17.1 贵金属投资收益项目构成

单位：人民币元

项目	本期 2022年1月1日至2022年12月31日	上年度可比期间 2021年12月27日（基金合同生效日）至2021年12月31日
贵金属投资收益——买卖贵金属差价收入	-	-
贵金属投资收益——赎回差价收入	-	-
贵金属投资收益——申购差价收入	-	-
合计	-	-

7.4.7.17.2 贵金属投资收益——买卖贵金属差价收入

单位：人民币元

项目	本期 2022年1月1日至2022年12月31日	上年度可比期间 2021年12月27日（基金合同生效日）至2021年12月31日
卖出贵金属成交总额	-	-
减：卖出贵金属成本总额	-	-
减：交易费用	-	-
减：买卖贵金属差价收入应缴纳增值税额	-	-

买卖贵金属差价收入	-	-
-----------	---	---

7.4.7.17.3 贵金属投资收益——赎回差价收入

单位：人民币元

项目	本期 2022 年 1 月 1 日至 2022 年 12 月 31 日	上年度可比期间 2021 年 12 月 27 日（基金合同生效日）至 2021 年 12 月 31 日
赎回贵金属份额对价总额	-	-
减：现金支付赎回款总额	-	-
减：赎回贵金属成本总额	-	-
减：交易费用	-	-
赎回差价收入	-	-

7.4.7.17.4 贵金属投资收益——申购差价收入

单位：人民币元

项目	本期 2022 年 1 月 1 日至 2022 年 12 月 31 日	上年度可比期间 2021 年 12 月 27 日（基金合同生效日）至 2021 年 12 月 31 日
申购贵金属份额总额	-	-
减：现金支付申购款总额	-	-
减：申购贵金属成本总额	-	-
减：交易费用	-	-
-	-	-
申购差价收入	-	-

7.4.7.18 衍生工具收益

7.4.7.18.1 衍生工具收益——买卖权证差价收入

单位：人民币元

项目	本期 2022 年 1 月 1 日至 2022 年 12 月 31 日	上年度可比期间 2021 年 12 月 27 日（基金合同生效日）至 2021 年 12 月 31 日
卖出权证成交总额	-	-
减：卖出权证成本总额	-	-
减：交易费用	-	-
减：买卖权证差价收入应缴纳增值税额	-	-
买卖权证差价收入	-	-

7.4.7.18.2 衍生工具收益——其他投资收益

单位：人民币元

项目	本期收益金额 2022 年 1 月 1 日至 2022 年 12 月 31 日	上年度可比期间 收益金额 2021 年 12 月 27 日（基金合同生效日）至 2021 年 12 月 31 日

		效日) 至 2021 年 12 月 31 日
	-	-

7.4.7.19 股利收益

单位：人民币元

项目	本期 2022 年 1 月 1 日至 2022 年 12 月 31 日	上年度可比期间 2021 年 12 月 27 日 (基金合同生 效日) 至 2021 年 12 月 31 日
股票投资产生的股利 收益	-	-
其中：证券出借权益补 偿收入	-	-
基金投资产生的股利 收益	-	-
合计	-	-

7.4.7.20 公允价值变动收益

单位：人民币元

项目名称	本期 2022 年 1 月 1 日至 2022 年 12 月 31 日	上年度可比期间 2021 年 12 月 27 日 (基金 合同生效日) 至 2021 年 12 月 31 日
1. 交易性金融资产	-3,226,476.71	436,390.00
股票投资	-	-
债券投资	-3,226,476.71	436,390.00
资产支持证券投资	-	-
基金投资	-	-
贵金属投资	-	-
其他	-	-
2. 衍生工具	-	-
权证投资	-	-
-	-	-
3. 其他	-	-
减：应税金融商品公允价值 变动产生的预估增值税	-	-
合计	-3,226,476.71	436,390.00

7.4.7.21 其他收入

单位：人民币元

项目	本期 2022 年 1 月 1 日至 2022 年 12 月 31 日	上年度可比期间 2021 年 12 月 27 日 (基金 合同生效日) 至 2021 年 12 月 31 日
基金赎回费收入	-	-
-	-	-

合计	-	-
----	---	---

7.4.7.22 信用减值损失

单位：人民币元

项目	本期 2022 年 1 月 1 日至 2022 年 12 月 31 日	上年度可比期间 2021 年 12 月 27 日(基金合同生效日)至 2021 年 12 月 31 日
银行存款	-	-
买入返售金融资产	-	-
债权投资	-	-
其他债权投资	-	-
其他	-	-
-	-	-
合计	-	-

7.4.7.23 其他费用

单位：人民币元

项目	本期 2022 年 1 月 1 日至 2022 年 12 月 31 日	上年度可比期间 2021 年 12 月 27 日(基金合同生效日)至 2021 年 12 月 31 日
审计费用	40,000.00	-
信息披露费	120,000.00	-
证券出借违约金	-	-
银行费用	20,894.73	379.63
账户维护费	49,000.00	-
货币经纪费	13,929.49	-
其他	1,200.00	337.50
合计	245,024.22	717.13

7.4.7.24 分部报告

7.4.8 或有事项、资产负债表日后事项的说明

7.4.8.1 或有事项

截至资产负债表日，本集合计划无需要说明的重大或有事项。

7.4.8.2 资产负债表日后事项

截至财务报表批准日，本集合计划无需要披露的资产负债表日后事项。

7.4.9 关联方关系

关联方名称	与本基金的关系
东吴证券股份有限公司（以下简称“东吴证券”）	集合计划管理人、集合计划销售机构
中国银行股份有限公司（以下简称“中国银行”）	集合计划托管人

7.4.10 本报告期及上年度可比期间的关联方交易

7.4.10.1 通过关联方交易单元进行的交易

7.4.10.1.1 股票交易

金额单位：人民币元

关联方名称	本期 2022年1月1日至2022年12月31日		上年度可比期间 2021年12月27日（基金合同生效日）至2021年12月31日	
	成交金额	占当期股票成交总额的比例（%）	成交金额	占当期股票成交总额的比例（%）
东吴证券股份有限公司	22,308.96	100.00	-	-

7.4.10.1.2 债券交易

金额单位：人民币元

关联方名称	本期 2022年1月1日至2022年12月31日		上年度可比期间 2021年12月27日（基金合同生效日）至2021年12月31日	
	成交金额	占当期债券成交总额的比例（%）	成交金额	占当期债券成交总额的比例（%）
东吴证券股份有限公司	1,862,957,886.74	100.00	-	-

7.4.10.1.3 债券回购交易

金额单位：人民币元

关联方名称	本期 2022年1月1日至2022年12月31日		上年度可比期间 2021年12月27日（基金合同生效日）至2021年12月31日	
	成交金额	占当期债券回购成交总额的比例（%）	成交金额	占当期债券回购成交总额的比例（%）
东吴证券股份有限公司	1,602,651,000.00	100.00	-	-

7.4.10.1.4 权证交易

金额单位：人民币元

关联方名称	本期 2022年1月1日至2022年12月31日	上年度可比期间 2021年12月27日（基金合同生效日）至2021年12月31日

	成交金额	占当期权证 成交总额的比例 (%)	成交金额	占当期权证 成交总额的比例 (%)
-	-	-	-	-

7.4.10.1.5 应支付关联方的佣金

金额单位：人民币元

关联方名称	本期 2022年1月1日至2022年12月31日			
	当期 佣金	占当期佣金总量 的比例 (%)	期末应付佣金余 额	占期末应付佣金 总额的比例 (%)
-	-	-	-	-
关联方名称	上年度可比期间 2021年12月27日（基金合同生效日）至2021年12月31日			
	当期 佣金	占当期佣金总量 的比例 (%)	期末应付佣金余 额	占期末应付佣金 总额的比例 (%)
-	-	-	-	-

7.4.10.2 关联方报酬

7.4.10.2.1 基金管理费

单位：人民币元

项目	本期 2022年1月1日至2022年12 月31日	上年度可比期间 2021年12月27日（基金 合同生效日）至2021年12 月31日
当期发生的基金应支付的管理费	936,191.42	9,732.25
其中：支付销售机构的客户维护费	-	-

注：本集合计划的管理费按前一日集合计划资产净值的 0.5% 年费率计提。管理费的计算方法如下：

$$H = E \times 0.5\% \div 365$$

H 为每日应计提的集合计划管理费

E 为前一日的集合计划资产净值

集合计划的管理费每日计提，逐日累计至每月月末，按月支付。经管理人与托管人核对一致后，由托管人于次月前 5 个工作日内从集合计划财产中一次性支付给管理人。若遇法定节假日、公休假等，支付日期顺延。

7.4.10.2.2 基金托管费

单位：人民币元

项目	本期 2022年1月1日至2022年12 月31日	上年度可比期间 2021年12月27日（基金 合同生效日）至2021年12 月31日

当期发生的基金应支付的托管费	280,857.46	2,919.67
----------------	------------	----------

注：本集合计划的托管费按前一日集合计划资产净值的 0.15% 的年费率计提。托管费的计算方法如下：

$$H = E \times 0.15\% \div 365$$

H 为每日应计提的集合计划托管费

E 为前一日的集合计划资产净值

集合计划托管费每日计提，逐日累计至每月月末，按月支付。经管理人与托管人核对一致后，由托管人于次月前 5 个工作日内从集合计划财产中一次性支付给管理人。若遇法定节假日、公休假等，支付日期顺延。

7.4.10.2.3 销售服务费

单位：人民币元

获得销售服务费的各关联方名称	本期 2022 年 1 月 1 日至 2022 年 12 月 31 日		
	当期发生的基金应支付的销售服务费		
	东吴裕丰 6 个月持有债券 A	东吴裕丰 6 个月持有债券 C	合计
东吴证券股份有限公司	-	64,183.55	64,183.55
合计	-	-	-
获得销售服务费的各关联方名称	上年度可比期间 2021 年 12 月 27 日（基金合同生效日）至 2021 年 12 月 31 日		
	当期发生的基金应支付的销售服务费		
	东吴裕丰 6 个月持有债券 A	东吴裕丰 6 个月持有债券 C	合计
东吴证券股份有限公司	-	0.00	0.00
合计	-	-	-

注：本集合计划 A 类份额不收取销售服务费，C 类份额的销售服务费按前一日 C 类份额资产净值的 0.35% 年费率计提。计算方法如下：

$$H = E \times 0.35\% \div 365$$

H 为该类份额每日应计提的销售服务费

E 为该类份额前一日集合计划资产净值

销售服务费每日计提，逐日累计至每月月末，按月支付。经管理人与托管人核对一致后，由托管人于次月前 5 个工作日内从集合计划资产中划出，管理人无需再出具资金划拨指令。若遇法定节假日、公休假等，支付日期顺延。销售服务费由管理人代收，管理人收到后按相关合同规定

支付给销售机构。

7.4.10.3 与关联方进行银行间同业市场的债券(含回购)交易

单位：人民币元

本期 2022 年 1 月 1 日至 2022 年 12 月 31 日						
银行间市场交易的 各关联方名称	债券交易金额		基金逆回购		基金正回购	
	基金买入	基金卖出	交易金额	利息收入	交易金额	利息支出
-	-	-	-	-	-	-
上年度可比期间 2021 年 12 月 27 日（基金合同生效日）至 2021 年 12 月 31 日						
银行间市场交易的 各关联方名称	债券交易金额		基金逆回购		基金正回购	
	基金买入	基金卖出	交易金额	利息收入	交易金额	利息支出
-	-	-	-	-	-	-

注：报告期内，本集合计划未与关联方进行银行间同业市场的债券(含回购)交易。

7.4.10.4 报告期内转融通证券出借业务发生重大关联交易事项的说明

7.4.10.4.1 与关联方通过约定申报方式进行的适用固定期限费率的证券出借业务的情况

单位：人民币元

本期 2022 年 1 月 1 日至 2022 年 12 月 31 日				
关联方名称	交易金额	利息收入	期末证券出借 业务余额	期末应收利息余额
-	-	-	-	-
上年度可比期间 2021 年 12 月 27 日（基金合同生效日）至 2021 年 12 月 31 日				
关联方名称	交易金额	利息收入	期末证券出借 业务余额	期末应收利息余额
-	-	-	-	-

注：报告期内，本集合计划未实施证券转融通出借业务。

7.4.10.4.2 与关联方通过约定申报方式进行的适用市场化期限费率的证券出借业务的情况

单位：人民币元

本期 2022 年 1 月 1 日至 2022 年 12 月 31 日										
关联方 名称	合约 编号	证券 名称	成交时 间	交易金额	交易 数量（单 位：股）	出借 期限（单 位：	费率 （%）	利息 收入	期末证 券出借 业务余 额	期末应收 利息余额
-	-	-	-	-	-	-	-	-	-	-

关联方名称	合约编号	证券名称	成交时间	交易金额	交易数量 (单位: 股)	出借期限 (单位: 天)	费率 (%)	利息收入	期末证券出借业务余额	期末应收利息余额
-	-	-	-	-	-	-	-	-	-	-
上年度可比期间 2021 年 12 月 27 日 (基金合同生效日) 至 2021 年 12 月 31 日										
-	-	-	-	-	-	-	-	-	-	-

7.4.10.5 各关联方投资本基金的情况

7.4.10.5.1 报告期内基金管理人运用固有资金投资本基金的情况

份额单位: 份

项目	本期 2022 年 1 月 1 日至 2022 年 12 月 31 日	本期 2022 年 1 月 12 日 (分类份额起始运作日) 至 2022 年 12 月 31 日
	东吴裕丰 6 个月持有债券 A	东吴裕丰 6 个月持有债券 C
基金合同生效日 (2021 年 12 月 27 日) 持有的基金份额	-	-
报告期初持有的基金份额	-	-
报告期间申购/买入总份额	-	-
报告期间因拆分变动份额	-	-
减: 报告期间赎回/卖出总份额	-	-
报告期末持有的基金份额	-	-
报告期末持有的基金份额占基金总份额比例	-	-
项目	上年度可比期间 2021 年 12 月 27 日 (基金合同生效日) 至 2021 年 12 月 31 日	上年度可比期间 -
	东吴裕丰 6 个月持有债券 A	东吴裕丰 6 个月持有债券 C
基金合同生效日 (2021 年 12 月 27 日) 持有的基金份额	-	-
报告期初持有的基金份额	-	-
报告期间申购/买入总份额	-	-
报告期间因拆分变动份额	-	-
减: 报告期间赎回/卖出总份额	-	-
报告期末持有的基金份额	-	-

报告期末持有的基金份额 占基金总份额比例	-	-
-------------------------	---	---

注：报告期内，管理人未运用自有资金投资本集合计划。

7.4.10.5.2 报告期末除基金管理人之外的其他关联方投资本基金的情况

份额单位：份

东吴裕丰 6 个月持有债券 A

关联方名称	本期末 2022 年 12 月 31 日		上年度末 2021 年 12 月 31 日	
	持有的 基金份额	持有的基金份额 占基金总份额的比 例 (%)	持有的 基金份额	持有的基金份额 占基金总份额的比 例 (%)
-	-	-	-	-

份额单位：份

东吴裕丰 6 个月持有债券 C

关联方名称	本期末 2022 年 12 月 31 日		上年度末 2021 年 12 月 31 日	
	持有的 基金份额	持有的基金份额 占基金总份额的比 例 (%)	持有的 基金份额	持有的基金份额 占基金总份额的比 例 (%)
-	-	-	-	-

7.4.10.6 由关联方保管的银行存款余额及当期产生的利息收入

单位：人民币元

关联方名称	本期 2022 年 1 月 1 日至 2022 年 12 月 31 日		上年度可比期间 2021 年 12 月 27 日 (基金合同生效日) 至 2021 年 12 月 31 日	
	期末余额	当期利息收入	期末余额	当期利息收入
中国银行股份有限公司	2,042,188.51	15,406.37	8,133,030.70	255.02

注：本集合计划的银行存款由托管行中国银行保管，按同业利率或约定利率计息。

7.4.10.7 本基金在承销期内参与关联方承销证券的情况

金额单位：人民币元

本期 2022 年 1 月 1 日至 2022 年 12 月 31 日					
关联方名称	证券代码	证券名称	发行方式	基金在承销期内买入	
				数量 (单位： 张)	总金额
-	-	-	-	-	-
上年度可比期间 2021 年 12 月 27 日 (基金合同生效日) 至 2021 年 12 月 31 日					
关联方名称	证券代码	证券名称	发行方式	基金在承销期内买入	
				数量 (单位： 张)	总金额

				张)	
-	-	-	-	-	-

注：本集合计划未在承销期内未参与关联方承销的证券。

7.4.10.8 其他关联交易事项的说明

本集合计划无其他关联方交易事项。

7.4.11 利润分配情况

单位：人民币元

东吴裕丰6个月持有债券A								
序号	权益 登记日	除息日		每10份基 金份额分 红数	现金形 式 发放总 额	再投资形 式 发放总额	本期利 润分配 合计	备注
		场内	场外					
1	-	-	-	-	-	-	-	-
合计	-	-	-	-	-	-	-	-
东吴裕丰6个月持有债券C								
序号	权益 登记日	除息日		每10份基 金份额分 红数	现金形 式 发放总 额	再投资形 式 发放总额	本期利 润分配 合计	备注
		场内	场外					
-	-	-	-	-	-	-	-	-
合计	-	-	-	-	-	-	-	-

注：报告期内，本集合计划未实施利润分配。

7.4.12 期末（2022年12月31日）本基金持有的流通受限证券

7.4.12.1 因认购新发/增发证券而于期末持有的流通受限证券

金额单位：人民币元

7.4.12.1.1 受限证券类别：股票										
证券 代码	证券 名称	成功 认购日	受限期	流通受限 类型	认购 价格	期末估 值单价	数量 (单 位：股)	期末 成本总额	期末估 值总额	备注
-	-	-	-	-	-	-	-	-	-	-
7.4.12.1.2 受限证券类别：债券										
证券 代码	证券 名称	成功 认购日	受限期	流通受限 类型	认购 价格	期末估 值单价	数量 (单 位：张)	期末 成本总额	期末估 值总额	备注
-	-	-	-	-	-	-	-	-	-	-
7.4.12.1.3 受限证券类别：资产支持证券										
证券 代码	证券 名称	成功 认购日	受限期	流通受限 类型	认购 价格	期末估 值单价	数量 (单 位：张)	期末 成本总额	期末估 值总额	备注

							位：张)				
-	-	-	-	-	-	-	-	-	-	-	-
7.4.12.1.4 受限证券类别：权证											
证券代码	证券名称	成功认购日	受限期	流通受限类型	认购价格	期末估值单价	数量（单位：份）	期末成本总额	期末估值总额	备注	
-	-	-	-	-	-	-	-	-	-		

注：报告期末，本集合计划未持有因认购新发/增发证券而流通受限的证券。

7.4.12.2 期末持有的暂时停牌等流通受限股票

金额单位：人民币元

股票代码	股票名称	停牌日期	停牌原因	期末估值单价	复牌日期	复牌开盘单价	数量（股）	期末成本总额	期末估值总额	备注
-	-	-	-	-	-	-	-	-	-	

注：报告期末，本集合计划未持有暂时停牌等流通受限股票。

7.4.12.3 期末债券正回购交易中作为抵押的债券

7.4.12.3.1 银行间市场债券正回购

金额单位：人民币元

债券代码	债券名称	回购到期日	期末估值单价	数量（张）	期末估值总额
-	-	-	-	-	-
合计					-

注：报告期末，本集合计划未持有银行间市场债券正回购。

7.4.12.3.2 交易所市场债券正回购

报告期末，本集合计划未持有交易所市场债券正回购。

7.4.12.4 期末参与转融通证券出借业务的证券

金额单位：人民币元

序号	证券代码	证券名称	出借到期日	期末估值单价	数量（单位：股）	期末估值总额
-	-	-	-	-	-	-
合计	-	-	-	-	-	-

注：报告期末，本集合计划未持有转融通证券出借业务证券。

7.4.13 金融工具风险及管理

7.4.13.1 风险管理政策和组织架构

本集合计划在日常经营活动中涉及的财务风险主要包括信用风险、流动性风险及市场风险。本集合计划管理人制定了政策和程序来识别及分析这些风险，并设定适当的风险限额及内部控制

流程，通过可靠的管理及信息系统持续监控上述各类风险。

本集合计划管理人的风险管理组织架构由董事会下设的风险控制委员会、经营管理层下设的风险管理委员会及首席风险官、风险管理部门、业务部门和分支机构设立的合规风控专员四个层级构成。公司设首席风险官负责公司全面风险管理工作，风险管理部门推动全面风险管理工作，监测、评估、报告公司整体风险水平，并为业务决策提供风险管理建议，协助、指导和检查各部门、分支机构和子公司的风险管理工作。

7.4.13.2 信用风险

信用风险是指包括债券发行人出现拒绝支付利息或到期时拒绝支付本息的违约风险，或由于债券发行人信用质量降低导致债券价格下跌的风险，及因交易对手违约而产生的交割风险。信用风险管理的控制目标是对交易对手、投资品种的信用风险进行有效的评估和防范，将信用风险控制于可接受范围内的前提下，获得最高的风险调整收益。

本集合计划的银行存款存放于本集合计划的托管人中国银行，与该银行存款相关的信用风险不重大。本集合计划在证券交易所进行的交易均与中国证券登记结算有限责任公司完成证券交收和款项清算，因此违约风险发生的可能性很小；本集合计划在进行银行间同业市场交易前均对交易对手进行信用评估并采用券款对付交割方式，以控制相应的信用风险。

本集合计划均投资于具有良好信用等级的证券，且通过分散化投资以分散信用风险。截至 2022 年 12 月 31 日，本集合计划持有的除国债、央行票据和政策性金融债以外的债券占基金资产净值的比例为 105.87%。

7.4.13.2.1 按短期信用评级列示的债券投资

单位：人民币元

短期信用评级	本期末 2022 年 12 月 31 日	上年度末 2021 年 12 月 31 日
A-1	-	15,036,500.00
A-1 以下	-	-
-	-	-
未评级	1,510,284.25	40,040,000.00
合计	1,510,284.25	55,076,500.00

注：1. 短期信用评级由中国人民银行许可的信用评级机构评级，并由债券发行人在中国人民银行指定的国内有关媒体上公告。以上按短期信用评级列示的债券投资中未评级债券主要为剩余期限在一年以内的国债、超短期融资券。

2. 本期末债券投资列示数据为期末公允价值（含息）。

7.4.13.2.2 按短期信用评级列示的资产支持证券投资

单位：人民币元

短期信用评级	本期末 2022 年 12 月 31 日	上年度末 2021 年 12 月 31 日
A-1	-	-
A-1 以下	-	-
-	-	-
未评级	-	-
合计	-	-

7.4.13.2.3 按短期信用评级列示的同业存单投资

单位：人民币元

短期信用评级	本期末 2022 年 12 月 31 日	上年度末 2021 年 12 月 31 日
A-1	-	-
A-1 以下	-	-
-	-	-
未评级	-	-
合计	-	-

7.4.13.2.4 按长期信用评级列示的债券投资

单位：人民币元

长期信用评级	本期末 2022 年 12 月 31 日	上年度末 2021 年 12 月 31 日
AAA	79,961,452.58	4,788,000.00
AAA 以下	47,985,177.86	112,178,900.00
-	-	-
未评级	24,247,252.18	-
合计	152,193,882.62	116,966,900.00

注：长期信用评级由中国人民银行许可的信用评级机构评级，并由债券发行人在中国人民银行指定的国内有关媒体上公告。以上按长期信用评级列示的债券投资中未评级债券主要为国债、中期票据和公司债券。

7.4.13.2.5 按长期信用评级列示的资产支持证券投资

单位：人民币元

长期信用评级	本期末 2022 年 12 月 31 日	上年度末 2021 年 12 月 31 日
AAA	-	-
AAA 以下	-	-
-	-	-
未评级	-	-
合计	-	-

7.4.13.2.6 按长期信用评级列示的同业存单投资

单位：人民币元

长期信用评级	本期末	上年度末
--------	-----	------

	2022 年 12 月 31 日	2021 年 12 月 31 日
AAA	-	-
AAA 以下	-	-
-	-	-
未评级	-	-
合计	-	-

7.4.13.3 流动性风险

流动性风险是指集合计划管理人未能以合理价格及时变现集合计划资产以支付投资者赎回款项的风险。本集合计划的流动性风险一方面来自于集合计划份额持有人可随时要求赎回其持有的集合计划份额，另一方面来自于投资品种所处的交易市场不活跃而带来的变现困难或因投资集中而无法在市场出现剧烈波动的情况下以合理的价格变现。

7.4.13.3.1 金融资产和金融负债的到期期限分析

单位：人民币元

本期末 2022 年 12 月 31 日	1 年以内	1-5 年	5 年以上	合计
资产				
-	-	-	-	-
资产总计	-	-	-	-
负债				
-	-	-	-	-
负债总计	-	-	-	-
流动性净额	-	-	-	-
上年度末 2021 年 12 月 31 日	1 年以内	1-5 年	5 年以上	合计
资产				
-	-	-	-	-
资产总计	-	-	-	-
负债				
-	-	-	-	-
负债总计	-	-	-	-
流动性净额	-	-	-	-

7.4.13.3.2 报告期内本基金组合资产的流动性风险分析

本集合计划的管理人在集合计划运作过程中按照《公开募集证券投资基金运作管理办法》《公开募集开放式证券投资基金流动性风险管理规定》等法规的要求对本集合计划组合资产的流动性风险进行管理，通过独立的风险管理部门对本集合计划组合的流动性指标进行持续的监测和分析。

本集合计划所持大部分证券在证券交易所上市，其余亦可在银行间同业市场交易。期末除本报告“期末本集合计划持有的流通受限证券”章节中所列示的债券外，其余资产均能及时变现，

投资组合变现能力较好。

本报告期内，本集合计划未发生重大流动性风险事件。

7.4.13.4 市场风险

市场风险是指基金所持金融工具的公允价值或未来现金流量因所处市场各类价格因素的变动而发生波动的风险，包括利率风险、外汇风险和其他价格风险。

7.4.13.4.1 利率风险

利率风险是指利率敏感性资产的公允价值或未来现金流受市场利率变动而发生波动的风险。本集合计划持有的利率敏感性资产主要是银行存款、债券投资及买入返售金融资产；持有的利率敏感性负债主要是卖出回购金融资产款。管理人通过久期、压力测试等指标或方法评估组合面临的利率风险敞口，并通过调整投资组合的久期等方法对上述利率风险进行管理。

7.4.13.4.1.1 利率风险敞口

单位：人民币元

本期末 2022 年 12 月 31 日	1 年以内	1-5 年	5 年以上	不计息	合计
资产					
银行存款	2,042,188.51	-	-	-	2,042,188.51
结算备付金	1,159,837.62	-	-	-	1,159,837.62
存出保证金	46,293.64	-	-	-	46,293.64
交易性金融资产	58,243,670.84	93,543,374.93	1,917,121.10	-	153,704,166.87
衍生金融资产	-	-	-	-	-
买入返售金融资产	-148.49	-	-	-	-148.49
债权投资	-	-	-	-	-
应收股利	-	-	-	-	-
应收申购款	-	-	-	-	-
应收清算款	-	-	-	276,120.48	276,120.48
其他资产	-	-	-	-	-
资产总计	61,491,842.12	93,543,374.93	1,917,121.10	276,120.48	157,228,458.63
负债					
应付赎回款	-	-	-	2,016,434.53	2,016,434.53
应付管理人报酬	-	-	-	63,719.50	63,719.50
应付托管费	-	-	-	19,115.85	19,115.85
应付清算款	-	-	-	-	-
卖出回购金融资产款	15,467,947.70	-	-	-	15,467,947.70
应付销售服务费	-	-	-	4,238.05	4,238.05
应付投资顾问费	-	-	-	-	-
应付利润	-	-	-	-	-
应交税费	-	-	-	15,817.66	15,817.66
其他负债	-	-	-	53,342.67	53,342.67
负债总计	15,467,947.70	-	-	2,172,668.26	17,640,615.96

利率敏感度缺口	46,023,894.42	93,543,374.93	1,917,121.10	-1,896,547.78	139,587,842.67
上年度末 2021 年 12 月 31 日	1 年以内	1-5 年	5 年以上	不计息	合计
资产					
银行存款	8,133,030.70	-	-	-	8,133,030.70
结算备付金	22,272.73	-	-	-	22,272.73
存出保证金	94,229.59	-	-	-	94,229.59
交易性金融资产	85,339,000.00	86,704,400.00	-	-	172,043,400.00
衍生金融资产	-	-	-	-	-
买入返售金融资产	-	-	-	-	-
应收股利	-	-	-	-	-
应收申购款	-	-	-	-	-
应收证券清算款	-	-	-	-	-
其他资产	-	-	-	4,259,046.91	4,259,046.91
资产总计	93,588,533.02	86,704,400.00	-	4,259,046.91	184,551,979.93
负债					
应付赎回款	-	-	-	4,473,510.80	4,473,510.80
应付管理人报酬	-	-	-	469,332.50	469,332.50
应付托管费	-	-	-	52,363.92	52,363.92
应付证券清算款	-	-	-	-	-
卖出回购金融资产款	6,019,870.97	-	-	-	6,019,870.97
应付销售服务费	-	-	-	-	-
应付利润	-	-	-	-	-
应交税费	-	-	-	35,277.21	35,277.21
其他负债	-	-	-	43,916.61	43,916.61
负债总计	6,019,870.97	-	-	5,074,401.04	11,094,272.01
利率敏感度缺口	87,568,662.05	86,704,400.00	-	-815,354.13	173,457,707.92

7.4.13.4.1.2 利率风险的敏感性分析

假设	<p>1. 该利率敏感性分析基于本集合计划于资产负债表日的利率风险状况；</p> <p>2. 该利率敏感性分析假定所有期限利率均以相同幅度变动 50 个基点，且除利率之外的其他市场变量保持不变；</p> <p>3. 该利率敏感性分析仅包含证券公允价值变动对基金资产净值的影响</p>		
	相关风险变量的变动	对资产负债表日基金资产净值的影响金额（单位：人民币元）	
		本期末（2022 年 12 月 31 日）	上年度末（2021 年 12 月 31 日）
分析	市场利率上升 50 个基点	-338,883.41	-687,414.56
	市场利率下降 50 个基点	343,592.45	694,042.28

	基点		
--	----	--	--

7.4.13.4.2 外汇风险

本集合计划所有资产及负债以人民币计价，因此无外汇风险。

7.4.13.4.2.1 外汇风险敞口

单位：人民币元

项目	本期末 2022 年 12 月 31 日			
	美元 折合人民币 元	港币 折合人民币元	其他币种 折合人民币元	合计
以外币计价的资产				
银行存款	-	-	-	-
结算备付金	-	-	-	-
存出保证金	-	-	-	-
交易性金融资产	-	-	-	-
衍生金融资产	-	-	-	-
债权投资	-	-	-	-
应收股利	-	-	-	-
应收申购款	-	-	-	-
应收清算款	-	-	-	-
其他资产	-	-	-	-
资产合计	-	-	-	-
以外币计价的负债				
应付清算款	-	-	-	-
应付赎回款	-	-	-	-
应付管理人报酬	-	-	-	-
应付托管费	-	-	-	-
应付销售服务费	-	-	-	-
应付投资顾问费	-	-	-	-
其他负债	-	-	-	-

负债合计	-	-	-	-
资产负债表外汇 风险敞口净额	-	-	-	-
	上年度末 2021 年 12 月 31 日			
项目	美元 折合人民币 元	港币 折合人民币元	其他币种 折合人民币元	合计
以外币计价的资 产				
银行存款	-	-	-	-
结算备付金	-	-	-	-
存出保证金	-	-	-	-
交易性金融资产	-	-	-	-
衍生金融资产	-	-	-	-
应收股利	-	-	-	-
应收申购款	-	-	-	-
应收清算款	-	-	-	-
其它资产	-	-	-	-
其他资产	-	-	-	-
资产合计	-	-	-	-
以外币计价的负 债				
应付清算款	-	-	-	-
应付赎回款	-	-	-	-
应付管理人报酬	-	-	-	-
应付托管费	-	-	-	-
应付销售服务费	-	-	-	-
其他负债	-	-	-	-
负债合计	-	-	-	-
资产负债表外汇 风险敞口净额	-	-	-	-

7.4.13.4.2 外汇风险的敏感性分析

假设	-		
	相关风险变量的变动	对资产负债表日基金资产净值的影响金额（单位：人民币元）	
		本期末（2022 年 12 月 31 日）	上年度末（2021 年 12 月 31 日）
分析	-		

7.4.13.4.3 其他价格风险

其他价格风险是指以交易性金融资产的公允价值受市场利率和外汇汇率以外的市场价格因素变动发生波动的风险，该风险可能与特定投资品种相关，也有可能与整体投资品种相关。本集合计划所持有的金融资产以公允价值计量，所有市场价格因素引起的金融资产公允价值变动均直接反映在当期损益中。本集合计划主要投资于证券交易所上市或银行间同业市场交易的债券，其他价格风险对于本集合计划的资产净值无重大影响。

7.4.13.4.3.1 其他价格风险敞口

金额单位：人民币元

项目	本期末 2022 年 12 月 31 日		上年度末 2021 年 12 月 31 日	
	公允价值	占基金资产净值 比例（%）	公允价值	占基金资产净值 比例（%）
交易性金融资产—股票投资	-	-	-	-
交易性金融资产—基金投资	-	-	-	-
交易性金融资产—债券投资	153,704,166.87	110.11	172,043,400.00	99.18
交易性金融资产—贵金属投资	-	-	-	-
衍生金融资产—权证投资	-	-	-	-
其他	-	-	-	-
合计	153,704,166.87	110.11	172,043,400.00	99.18

7.4.13.4.3.2 其他价格风险的敏感性分析

假设	-		
	相关风险变量的变动	对资产负债表日基金资产净值的影响金额（单位：人民币元）	
		本期末（2022 年 12 月 31 日）	上年度末（2021 年 12 月

			31 日)
分析	-	-	-

注：除市场利率以外的市场价格因素的变动不对本集合计划资产净值构成重大影响。

7.4.13.4.4 采用风险价值法管理风险

本集合计划未采用风险价值法或类似方法进行分析、管理市场风险。

假设	-		
	-		
	-		
分析	风险价值 (单位：人民币元)	本期末 (2022 年 12 月 31 日)	上年度末 (2021 年 12 月 31 日)
	-	-	-
	合计	-	-

7.4.14 公允价值

7.4.14.1 金融工具公允价值计量的方法

公允价值计量结果所属的层次，由对公允价值计量整体而言具有重要意义的输入值所属的最低层次决定：

第一层次：相同资产或负债在活跃市场上未经调整的报价。

第二层次：除第一层次输入值外相关资产或负债直接或间接可观察的输入值。

第三层次：相关资产或负债的不可观察输入值。

7.4.14.2 持续的以公允价值计量的金融工具

7.4.14.2.1 各层次金融工具的公允价值

单位：人民币元

公允价值计量结果所属的层次	本期末 2022 年 12 月 31 日	上年度末 2021 年 12 月 31 日
第一层次	25,541,234.28	-
第二层次	128,162,932.59	172,043,400.00
第三层次	-	-
合计	153,704,166.87	172,043,400.00

7.4.14.2.2 公允价值所属层次间的重大变动

对于证券交易所上市的证券，若出现重大事项停牌、交易不活跃、或属于非公开发行等情况，本基金分别于停牌日至交易恢复活跃日期间、交易不活跃期间及限售期间将相关证券的公允价值列入第二层级或第三层级，上述事项解除时将相关证券的公允价值列入第一层级。

本集合计划本期持有的以公允价值计量的金融工具的公允价值所属层次未发生重大变动。

7.4.14.2.3 第三层次公允价值余额及变动情况

7.4.14.2.3.1 第三层次公允价值余额及变动情况

单位：人民币元

项目	本期 2022年1月1日至2022年12月31日		
	交易性金融资产		合计
	债券投资	-	
期初余额	-	-	-
当期购买	-	-	-
当期出售/结算	-	-	-
转入第三层次	-	-	-
转出第三层次	-	-	-
当期利得或损失总额	-	-	-
其中：计入损益的利得或损失	-	-	-
计入其他综合收益的利得或损失	-	-	-
期末余额	-	-	-
期末仍持有的第三层次金融资产计入本期损益的未实现利得或损失的变动——公允价值变动损益	-	-	-
项目	上年度可比同期 2021年12月27日（基金合同生效日）至2021年12月31日		
	交易性金融资产		合计
	债券投资	-	
期初余额	-	-	-
当期购买	-	-	-
当期出售/结算	-	-	-
转入第三层次	-	-	-
转出第三层次	-	-	-
当期利得或损失总额	-	-	-

其中：计入损益的利得或损失	-	-	-
计入其他综合收益的利得或损失	-	-	-
期末余额	-	-	-
期末仍持有的第三层次金融资产计入本期损益的未实现利得或损失的变动——公允价值变动损益	-	-	-

7.4.14.2.3.2 使用重要不可观察输入值的第三层次公允价值计量的情况

单位：人民币元

项目	本期末公允价值	采用的估值技术	不可观察输入值		
			名称	范围/加权平均值	与公允价值之间的关系
-	-	-	-	-	-
项目	上年度末公允价值	采用的估值技术	不可观察输入值		
			名称	范围/加权平均值	与公允价值之间的关系
-	-	-	-	-	-

7.4.14.3 非持续的以公允价值计量的金融工具的说明

本集合计划本报告期末不存在持有非持续以公允价值计量的金融工具的情况。

7.4.14.4 不以公允价值计量的金融工具的相关说明

不以公允价值计量的金融资产和负债主要包括以摊余成本计量的金融资产和以摊余成本计量的金融负债，其账面价值与公允价值相差很小。

7.4.15 有助于理解和分析会计报表需要说明的其他事项

截至资产负债表日本集合计划无需要说明的其他重要事项。

§ 8 投资组合报告

8.1 期末基金资产组合情况

金额单位：人民币元

序号	项目	金额	占基金总资产的比例 (%)
1	权益投资	-	-
	其中：股票	-	-
2	基金投资	-	-
3	固定收益投资	153,704,166.87	97.76

	其中：债券	153,704,166.87	97.76
	资产支持证券	-	-
4	贵金属投资	-	-
5	金融衍生品投资	-	-
6	买入返售金融资产	-148.49	-0.00
	其中：买断式回购的买入返售金融资产	-	-
7	银行存款和结算备付金合计	3,202,026.13	2.04
-	-	-	-
8	其他各项资产	322,414.12	0.21
9	合计	157,228,458.63	100.00

8.2 报告期末按行业分类的股票投资组合

8.2.1 报告期末按行业分类的境内股票投资组合

金额单位：人民币元

代码	行业类别	公允价值（元）	占基金资产净值比例（%）
A	农、林、牧、渔业	-	-
B	采矿业	-	-
C	制造业	-	-
D	电力、热力、燃气及水生产和供应业	-	-
E	建筑业	-	-
F	批发和零售业	-	-
G	交通运输、仓储和邮政业	-	-
H	住宿和餐饮业	-	-
I	信息传输、软件和信息技术服务业	-	-
J	金融业	-	-
K	房地产业	-	-
L	租赁和商务服务业	-	-
M	科学研究和技术服务业	-	-
N	水利、环境和公共设施管理业	-	-
O	居民服务、修理和其他服务业	-	-
P	教育	-	-
Q	卫生和社会工作	-	-
R	文化、体育和娱乐业	-	-
S	综合	-	-
	合计	-	-

注：报告期末，本集合计划未持有股票资产。

8.2.2 报告期末按行业分类的港股通投资股票投资组合

行业类别	公允价值（人民币）	占基金资产净值比例（%）
-	-	-
合计	-	-

8.3 期末按公允价值占基金资产净值比例大小排序的所有股票投资明细

金额单位：人民币元

序号	股票代码	股票名称	数量（股）	公允价值（元）	占基金资产净值比例（%）
-	-	-	-	-	-

注：报告期末，本集合计划未持有股票资产。

8.4 报告期内股票投资组合的重大变动

8.4.1 累计买入金额超出期初基金资产净值 2%或前 20 名的股票明细

金额单位：人民币元

序号	股票代码	股票名称	本期累计买入金额	占期初基金资产净值比例（%）
1	600487	亨通光电	22,243.20	0.01

注：该项股票买入系 110056 亨通转债转股业务形成。

8.4.2 累计卖出金额超出期初基金资产净值 2%或前 20 名的股票明细

金额单位：人民币元

序号	股票代码	股票名称	本期累计卖出金额	占期初基金资产净值比例（%）
1	600487	亨通光电	22,308.96	0.01

8.4.3 买入股票的成本总额及卖出股票的收入总额

单位：人民币元

买入股票成本（成交）总额	22,243.20
卖出股票收入（成交）总额	22,308.96

8.5 期末按债券品种分类的债券投资组合

金额单位：人民币元

序号	债券品种	公允价值	占基金资产净值比例（%）
1	国家债券	5,923,246.02	4.24
2	央行票据	-	-
3	金融债券	-	-
	其中：政策性金融债	-	-
4	企业债券	41,236,327.83	29.54
5	企业短期融资券	-	-
6	中期票据	80,981,097.26	58.01
7	可转债（可交换债）	25,563,495.76	18.31
8	同业存单	-	-
-	-	-	-
9	其他	-	-

10	合计	153,704,166.87	110.11
----	----	----------------	--------

8.6 期末按公允价值占基金资产净值比例大小排序的前五名债券投资明细

金额单位：人民币元

序号	债券代码	债券名称	数量（张）	公允价值	占基金资产净值比例（%）
1	132015	18 中油 EB	107,450	11,393,041.25	8.16
2	188540	21 海兴 G1	100,000	10,309,923.29	7.39
3	102001766	20 宿迁经开 MTN001	100,000	10,249,205.48	7.34
4	102000323	20 泰华信 MTN001	100,000	10,194,060.27	7.30
5	102000931	20 溧水经开 MTN002	100,000	10,108,890.41	7.24

8.7 期末按公允价值占基金资产净值比例大小排序的所有资产支持证券投资明细

金额单位：人民币元

序号	证券代码	证券名称	数量（份）	公允价值	占基金资产净值比例（%）
-	-	-	-	-	-

注：报告期末，本集合计划未持资产支持证券资产。

8.8 报告期末按公允价值占基金资产净值比例大小排序的前五名贵金属投资明细

金额单位：人民币元

序号	贵金属代码	贵金属名称	数量（份）	公允价值（元）	占基金资产净值比例（%）
-	-	-	-	-	-

注：报告期末，本集合计划未持有贵金属资产。

8.9 期末按公允价值占基金资产净值比例大小排序的前五名权证投资明细

金额单位：人民币元

序号	权证代码	权证名称	数量（份）	公允价值	占基金资产净值比例（%）
-	-	-	-	-	-

注：报告期末，本集合计划未持有权证资产。

8.10 报告期末本基金投资的国债期货交易情况说明

8.10.1 本期国债期货投资政策

本集合计划对国债期货的投资以套期保值、回避市场风险为主要目的。管理人将结合国债交易市场 and 期货市场的收益性、流动性等情况，通过多头或空头套期保值等策略进行套期保值操作，获取超额收益。

8.10.2 本期国债期货投资评价

报告期内，本集合计划未参与国债期货交易。

8.11 投资组合报告附注

8.11.1 基金投资的前十名证券的发行主体本期是否出现被监管部门立案调查，或在报告编制日前一年内受到公开谴责、处罚的情形

本集合计划投资前十名证券的发行主体在本报告期内未出现被监管部门立案调查，或在报告编制日前一年内受到公开谴责、处罚的情形。

8.11.2 基金投资的前十名股票是否超出基金合同规定的备选股票库

报告期末，本集合计划未持有股票资产。

8.11.3 期末其他各项资产构成

单位：人民币元

序号	名称	金额
1	存出保证金	46,293.64
2	应收清算款	276,120.48
3	应收股利	-
4	应收利息	-
5	应收申购款	-
6	其他应收款	-
7	待摊费用	-
-	-	-
8	其他	-
9	合计	322,414.12

8.11.4 期末持有的处于转股期的可转换债券明细

金额单位：人民币元

序号	债券代码	债券名称	公允价值	占基金资产净值比例 (%)
1	132015	18 中油 EB	11,393,041.25	8.16
2	110059	浦发转债	2,730,121.77	1.96
3	113042	上银转债	619,484.64	0.44
4	110081	闻泰转债	499,802.37	0.36
5	110079	杭银转债	416,012.67	0.30
6	113050	南银转债	389,964.47	0.28
7	110053	苏银转债	296,943.12	0.21
8	110082	宏发转债	275,969.97	0.20
9	123107	温氏转债	274,165.81	0.20
10	132018	G 三峡 EB1	265,711.51	0.19
11	127020	中金转债	261,513.26	0.19
12	127039	北港转债	254,198.55	0.18
13	127049	希望转 2	244,916.66	0.18
14	127040	国泰转债	242,077.64	0.17
15	128048	张行转债	241,292.37	0.17
16	113013	国君转债	210,230.68	0.15
17	113046	金田转债	202,059.80	0.14

18	127056	中特转债	200,069.74	0.14
19	110043	无锡转债	199,758.08	0.14
20	128136	立讯转债	185,212.44	0.13
21	113054	绿动转债	184,985.75	0.13
22	113579	健友转债	175,692.12	0.13
23	123149	通裕转债	175,500.41	0.13
24	127018	本钢转债	174,726.58	0.13
25	113043	财通转债	172,969.86	0.12
26	123091	长海转债	168,090.52	0.12
27	128142	新乳转债	166,497.53	0.12
28	128035	大族转债	159,036.51	0.11
29	127045	牧原转债	156,911.60	0.11
30	110075	南航转债	147,959.04	0.11
31	110086	精工转债	141,867.40	0.10
32	113060	浙 22 转债	132,880.15	0.10
33	113044	大秦转债	131,771.18	0.09
34	113039	嘉泽转债	128,646.16	0.09
35	113516	苏农转债	125,674.55	0.09
36	113048	晶科转债	121,826.58	0.09
37	110064	建工转债	119,642.33	0.09
38	128134	鸿路转债	118,090.13	0.08
39	113616	韦尔转债	117,650.87	0.08
40	127035	濮耐转债	113,222.19	0.08
41	113049	长汽转债	112,479.16	0.08
42	128135	洽洽转债	110,960.00	0.08
43	110085	通 22 转债	107,271.37	0.08
44	113045	环旭转债	102,731.42	0.07
45	113602	景 20 转债	87,676.93	0.06
46	113634	珀莱转债	82,783.73	0.06
47	128144	利民转债	79,435.42	0.06
48	128130	景兴转债	79,349.89	0.06
49	113024	核建转债	69,402.82	0.05
50	127025	冀东转债	69,171.25	0.05
51	128034	江银转债	66,822.58	0.05
52	113051	节能转债	62,476.30	0.04
53	127005	长证转债	62,035.83	0.04
54	123077	汉得转债	59,898.42	0.04
55	123002	国祯转债	57,879.85	0.04
56	113519	长久转债	57,530.62	0.04
57	123048	应急转债	56,989.38	0.04
58	127012	招路转债	56,002.33	0.04
59	113623	凤 21 转债	53,717.29	0.04
60	110067	华安转债	52,848.92	0.04

61	113052	兴业转债	50,907.74	0.04
62	127063	贵轮转债	46,724.33	0.03
63	127016	鲁泰转债	44,428.60	0.03
64	113033	利群转债	42,493.37	0.03
65	128141	旺能转债	37,050.33	0.03
66	127027	靖远转债	33,666.18	0.02
67	110076	华海转债	33,160.32	0.02
68	113030	东风转债	30,459.75	0.02
69	110061	川投转债	27,156.62	0.02
70	113647	禾丰转债	24,725.75	0.02
71	118003	华兴转债	24,047.04	0.02
72	128083	新北转债	23,592.44	0.02
73	127052	西子转债	22,764.19	0.02
74	110087	天业转债	21,893.04	0.02
75	127031	洋丰转债	21,561.26	0.02
76	127042	嘉美转债	19,799.75	0.01
77	127050	麒麟转债	12,667.99	0.01
78	127030	盛虹转债	12,555.23	0.01
79	123090	三诺转债	12,551.01	0.01
80	113057	中银转债	1,174.05	0.00

8.11.5 期末前十名股票中存在流通受限情况的说明

金额单位：人民币元

序号	股票代码	股票名称	流通受限部分的公允价值	占基金资产净值比例 (%)	流通受限情况说明
-	-	-	-	-	-

注：报告期末，本集合计划未持有股票资产。

8.11.6 投资组合报告附注的其他文字描述部分

由于四舍五入的原因，投资组合报告中市值占净值比例的分项之和与合计项之间可能存在尾差。

§ 9 基金份额持有人信息

9.1 期末基金份额持有人户数及持有人结构

份额单位：份

份额级别	持有人户数 (户)	户均持有的基金份额	持有人结构			
			机构投资者		个人投资者	
			持有份额	占总份额比例 (%)	持有份额	占总份额比例 (%)

东吴裕丰 6 个月持有债券 A	553	230,970.24	10,933,089.60	8.56	116,793,452.31	91.44
东吴裕丰 6 个月持有债券 C	165	64,235.51	0.00	0.00	10,598,859.62	100.00
合计	718	192,653.76	10,933,089.60	7.90	127,392,311.93	92.10

9.2 期末基金管理人的从业人员持有本基金的情况

项目	份额级别	持有份额总数（份）	占基金总份额比例（%）
基金管理人所有从业人员持有本基金	东吴裕丰 6 个月持有债券 A	-	-
	东吴裕丰 6 个月持有债券 C	-	-
	合计	-	-

注：报告期末，本集合计划从业人员无持有本计划份额的情况。

9.3 期末基金管理人的从业人员持有本开放式基金份额总量区间情况

项目	份额级别	持有基金份额总量的数量区间（万份）
本公司高级管理人员、基金投资和研究部门负责人持有本开放式基金	东吴裕丰 6 个月持有债券 A	-
	东吴裕丰 6 个月持有债券 C	-
	合计	-
本基金基金经理持有本开放式基金	东吴裕丰 6 个月持有债券 A	-
	东吴裕丰 6 个月持有债券 C	-
	合计	-

注：报告期末，管理人公司高级管理人员、集合计划投资和研究部门负责人、集合计划投资经理无持有本计划份额的情况。

9.4 期末兼任私募资产管理计划投资经理的基金经理本人及其直系亲属持有本人管理的产品的情况

基金经理姓名	产品类型	持有本人管理的基金份额总量的数量区间（万份）
-	公募基金	-
	私募资产管理计划	-
	合计	-

注：报告期末，基金经理本人无兼任私募资产管理计划投资经理情形，基金经理本人及其直系亲属无持有本人管理的产品的情况。

§ 10 开放式基金份额变动

单位：份

项目	东吴裕丰 6 个月持有债券 A	东吴裕丰 6 个月持有债券 C
基金合同生效日 (2021 年 12 月 27 日) 基金份额总额	177,275,431.52	-
本报告期期初基金份 额总额	172,818,280.26	-
本报告期基金总申购 份额	43,891,000.46	34,146,603.34
减: 本报告期基金总 赎回份额	89,772,593.56	23,547,743.72
本报告期基金拆分变 动份额	789,854.75	-
本报告期期末基金份 额总额	127,726,541.91	10,598,859.62

§ 11 重大事件揭示

11.1 基金份额持有人大会决议

报告期内, 本集合计划未召集份额持有人大会。

11.2 基金管理人、基金托管人的专门基金托管部门的重大人事变动

报告期内, 无涉及本基金托管人的专门基金托管部门的重大人事变动。

报告期内, 管理人东吴证券股份有限公司总裁由范力变更为薛臻。

11.3 涉及基金管理人、基金财产、基金托管业务的诉讼

报告期内, 无涉及本集合计划管理人、集合计划财产、集合计划托管业务的诉讼。

11.4 基金投资策略的改变

报告期内, 本集合计划投资策略未发生重大改变。

11.5 为基金进行审计的会计师事务所情况

本集合计划聘请公证天业会计师事务所(特殊普通合伙)为外部审计服务机构, 已连续提
供审计服务 2 年。

11.6 管理人、托管人及其高级管理人员受稽查或处罚等情况

11.6.1 管理人及其高级管理人员受稽查或处罚等情况

措施 1	内容
受到稽查或处罚等措施的主体	-

受到稽查或处罚等措施的时间	-
采取稽查或处罚等措施的机构	-
受到的具体措施类型	-
受到稽查或处罚等措施的原因	-
管理人采取整改措施的情况（如提出整改意见）	-
其他	-
措施 2	内容
受到稽查或处罚等措施的主体	-
受到稽查或处罚等措施的时间	-
采取稽查或处罚等措施的机构	-
受到的具体措施类型	-
受到稽查或处罚等措施的原因	-
管理人采取整改措施的情况（如提出整改意见）	-
其他	-

注：报告期内，本集合计划管理人及其相关高级管理人员无受稽查或处罚等情况。

11.6.2 托管人及其高级管理人员受稽查或处罚等情况

措施 1	内容
受到稽查或处罚等措施的主体	-
受到稽查或处罚等措施的时间	-
采取稽查或处罚等措施的机构	-
受到的具体措施类型	-
受到稽查或处罚等措施的原因	-
托管人采取整改措施的情况（如提出整改意见）	-
其他	-
措施 2	内容
受到稽查或处罚等措施的主体	-
受到稽查或处罚等措施的时间	-
采取稽查或处罚等措施的机构	-
受到的具体措施类型	-
受到稽查或处罚等措施的原因	-
托管人采取整改措施的情况（如提出整改意见）	-
其他	-

注：报告期内，本集合计划托管人及其相关高级管理人员无受稽查或处罚等情况。

11.7 基金租用证券公司交易单元的有关情况

11.7.1 基金租用证券公司交易单元进行股票投资及佣金支付情况

金额单位：人民币元

券商名称	交易单元数量	股票交易		应支付该券商的佣金		备注
		成交金额	占当期股票成交总额的比例 (%)	佣金	占当期佣金总量的比例 (%)	
东吴证券股份有限公司	2	22,308.96	100.00	-	-	-

11.7.2 基金租用证券公司交易单元进行其他证券投资的情况

金额单位：人民币元

券商名称	债券交易		债券回购交易		权证交易	
	成交金额	占当期债券成交总额的比例 (%)	成交金额	占当期债券回购成交总额的比例 (%)	成交金额	占当期权证成交总额的比例 (%)
东吴证券股份有限公司	1,862,957,886.74	100.00	1,602,651,000.00	100.00	-	-

11.8 其他重大事件

序号	公告事项	法定披露方式	法定披露日期
1	东吴裕丰 6 个月持有期债券型集合资产管理计划份额折算公告	中国证券报、基金电子披露网站及管理人网站	2022 年 1 月 7 日
2	东吴裕丰 6 个月持有期债券型集合资产管理计划暂停赎回公告	中国证券报、基金电子披露网站及管理人网站	2022 年 1 月 10 日
3	东吴裕丰 6 个月持有期债券型集合资产管理计划开放日常申购、赎回业务公告	中国证券报、基金电子披露网站及管理人网站	2022 年 1 月 11 日
4	东吴裕丰 6 个月持有期债券型集合资产管理计划份额折算结果公告	中国证券报、基金电子披露网站及管理人网站	2022 年 1 月 12 日
5	东吴裕丰 6 个月持有期债券型集合资产管理计划基金经理变更公告	中国证券报、基金电子披露网站及管理人网站	2022 年 1 月 20 日
6	东吴裕丰 6 个月持有期债券型集合资产管理计划 2021 年第 4 季度报告	基金电子披露网站及管理人网站	2022 年 1 月 21 日
7	东吴裕丰 6 个月持有期债券型集合资产管理计划招募说明书更新、东吴裕丰 6 个月持有期债券型集合资产管理计划基金产品资料概要更新	基金电子披露网站及管理人网站	2022 年 1 月 25 日
8	东吴证券股份有限公司关于旗下部分大集合产品可投资北京证券交易所上市股票的公告	中国证券报、基金电子披露网站及管理人网站	2022 年 1 月 28 日
9	东吴证券股份有限公司基金行业高级管理人员变更公告	中国证券报、基金电子披露网站及管理人网站	2022 年 3 月 14 日

10	东吴裕丰 6 个月持有期债券型集合资产管理计划 2021 年年度报告	基金电子披露网站及管理人网站	2022 年 3 月 31 日
11	东吴裕丰 6 个月持有期债券型集合资产管理计划 2022 年第 1 季度报告	基金电子披露网站及管理人网站	2022 年 4 月 21 日
12	东吴裕丰 6 个月持有期债券型集合资产管理计划 2022 年第 2 季度报告	基金电子披露网站及管理人网站	2022 年 7 月 21 日
13	东吴裕丰 6 个月持有期债券型集合资产管理计划 2022 年中期报告	基金电子披露网站及管理人网站	2022 年 8 月 30 日
14	东吴裕丰 6 个月持有期债券型集合资产管理计划 2022 年第 3 季度报告	基金电子披露网站及管理人网站	2022 年 10 月 25 日

§ 12 影响投资者决策的其他重要信息

12.1 报告期内单一投资者持有基金份额比例达到或超过 20%的情况

投资者类别	报告期内持有基金份额变化情况					报告期末持有基金情况	
	序号	持有基金份额比例达到或者超过 20%的时间区间	期初份额	申购份额	赎回份额	持有份额	份额占比 (%)
机构	-	-	-	-	-	-	-
个人	-	-	-	-	-	-	-
-	-	-	-	-	-	-	-
产品特有风险							
-							

注：报告期内，本集合计划未出现单一投资者持有集合计划份额比例达到或超过本集合计划总份额 20%的情况。

12.2 影响投资者决策的其他重要信息

报告期内，除已公告信息外，本集合计划未有影响投资者决策的其他重要信息。

§ 13 备查文件目录

13.1 备查文件目录

1. 中国证监会关于准予东吴财富 4 号集合资产管理计划合同变更的回函；
2. 东吴裕丰 6 个月持有期债券型集合资产管理计划招募说明书；
3. 东吴裕丰 6 个月持有期债券型集合资产管理计划资产管理合同；
4. 东吴裕丰 6 个月持有期债券型集合资产管理计划托管协议；
5. 管理人业务资格批件和营业执照；
6. 报告期期内披露的各项公告。

13.2 存放地点

上海市浦东新区源深北路 38 弄富源置地广场 3 幢 2 号。

13.3 查阅方式

1. 书面查阅：可以在营业时间在管理人文件存放地点免费查阅，也可按工本费购买复印件。
2. 网络查阅：管理人网站：<http://www.dwzq.com.cn>。

东吴证券股份有限公司

2023 年 3 月 31 日