

摩根士丹利华鑫灵动优选债券型证券投资  
基金  
2023 年第 1 季度报告

2023 年 3 月 31 日

基金管理人：摩根士丹利华鑫基金管理有限公司

基金托管人：中国农业银行股份有限公司

报告送出日期：2023 年 4 月 21 日

## § 1 重要提示

基金管理人的董事会及董事保证本报告所载资料不存在虚假记载、误导性陈述或重大遗漏，并对其内容的真实性、准确性和完整性承担个别及连带责任。

基金托管人中国农业银行股份有限公司根据本基金合同规定，于 2023 年 4 月 19 日复核了本报告中的财务指标、净值表现和投资组合报告等内容，保证复核内容不存在虚假记载、误导性陈述或者重大遗漏。

基金管理人承诺以诚实信用、勤勉尽责的原则管理和运用基金资产，但不保证基金一定盈利。

基金的过往业绩并不代表其未来表现。投资有风险，投资者在作出投资决策前应仔细阅读本基金的招募说明书。

本报告中财务资料未经审计。

本报告期自 2023 年 1 月 1 日起至 3 月 31 日止。

## § 2 基金产品概况

基金简称	大摩灵动优选债券
基金主代码	009752
交易代码	009752
基金运作方式	契约型开放式
基金合同生效日	2020 年 9 月 18 日
报告期末基金份额总额	120,452,672.92 份
投资目标	本基金通过合理配置股债比例、精选个券，力争获取超越比较基准的超额收益与长期资本增值。
投资策略	<p>1. 大类资产配置策略</p> <p>本基金按照自上而下的方法，通过综合分析国内外宏观经济态势、法规政策、利率走势、资金供求关系、证券市场走势、流动性风险、信用风险等因素，研判各类固定收益类资产的投资机会，以及参与可转换债券转股、股票市场交易等权益类投资工具类资产的投资机会。</p> <p>2、普通债券投资策略</p> <p>本基金采用的主要普通债券投资策略包括：利率预期策</p>

	<p>略、收益率曲线策略、信用利差策略等。</p> <p>3、信用债投资策略</p> <p>在构建信用债投资组合时，本基金将采取行业配置与个券评级跟踪相结合的投资策略，投资于外部债项信用等级为 AA 及以上的债券（短期融资券、超短期融资券及无债项信用等级的信用债，主体信用等级应为 AA 及以上）。</p> <p>4、可转债投资策略</p> <p>当正股价格处于特定区间内时，可转换债券将表现出股性、债性或者股债混合的特性。本基金将对可转换债券对应的正股进行分析，从行业背景、公司基本面、市场情绪、期权价值等因素综合考虑可转换债券的投资机会，在价值权衡和风险评估的基础上审慎进行可转换债券的投资。</p> <p>5、资产支持证券投资策略</p> <p>本基金通过对资产支持证券的发行条款、基础资产的构成及质量等基本面研究，结合相关定价模型评估其内在价值，谨慎参与资产支持证券投资。</p> <p>6、股票投资策略</p> <p>在资产配置策略的基础上，本基金可以直接参与股票市场投资。在构建股票市场股票投资组合时，本基金将采取行业配置与个股精选相结合的投资策略。</p>	
业绩比较基准	中证综合债券指数收益率× 90%+ 沪深 300 指数收益率 ×10%	
风险收益特征	本基金为债券型基金，其预期风险和预期收益低于股票型基金、混合型基金，高于货币市场基金。	
基金管理人	摩根士丹利华鑫基金管理有限公司	
基金托管人	中国农业银行股份有限公司	
下属分级基金的基金简称	大摩灵动优选债券 A	大摩灵动优选债券 C

下属分级基金的交易代码	009752	014868
报告期末下属分级基金的份额总额	120,378,987.48 份	73,685.44 份

### § 3 主要财务指标和基金净值表现

#### 3.1 主要财务指标

单位：人民币元

主要财务指标	报告期（2023 年 1 月 1 日-2023 年 3 月 31 日）	
	大摩灵动优选债券 A	大摩灵动优选债券 C
1. 本期已实现收益	364,629.76	172.71
2. 本期利润	693,897.87	442.88
3. 加权平均基金份额本期利润	0.0056	0.0056
4. 期末基金资产净值	112,974,319.15	68,822.58
5. 期末基金份额净值	0.9385	0.9340

注：1. 以上所述基金业绩指标不包括持有人认购或交易基金的各项费用（例如，开放式基金的申购赎回费等），计入费用后实际收益水平要低于所列数字。

2. 本期已实现收益指基金本期利息收入、投资收益、其他收入（不含公允价值变动收益）扣除相关费用后的余额，本期利润为本期已实现收益加上本期公允价值变动收益。

#### 3.2 基金净值表现

##### 3.2.1 基金份额净值增长率及其与同期业绩比较基准收益率的比较

大摩灵动优选债券 A

阶段	净值增长率①	净值增长率标准差②	业绩比较基准收益率③	业绩比较基准收益率标准差④	①-③	②-④
过去三个月	0.58%	0.14%	1.31%	0.08%	-0.73%	0.06%
过去六个月	-0.35%	0.13%	1.50%	0.11%	-1.85%	0.02%
过去一年	-1.06%	0.18%	2.86%	0.11%	-3.92%	0.07%
自基金合同生效起至今	-6.15%	0.26%	8.91%	0.12%	-15.06%	0.14%

大摩灵动优选债券 C

阶段	净值增长率①	净值增长率标准差②	业绩比较基准收益率③	业绩比较基准收益率标准差④	①-③	②-④
----	--------	-----------	------------	---------------	-----	-----

				④		
过去三个月	0.48%	0.14%	1.31%	0.08%	-0.83%	0.06%
过去六个月	-0.55%	0.13%	1.50%	0.11%	-2.05%	0.02%
过去一年	-1.47%	0.18%	2.86%	0.11%	-4.33%	0.07%
自基金合同生效起至今	-7.73%	0.24%	1.71%	0.12%	-9.44%	0.12%

注：本基金从 2022 年 01 月 26 日起新增 C 类份额，C 类份额自 2022 年 01 月 26 日起存续。

### 3.2.2 自基金合同生效以来基金累计净值增长率变动及其与同期业绩比较基准收益率变动的比较

大摩灵动优选债券A累计净值增长率与同期业绩比较基准收益率的历史走势对比图

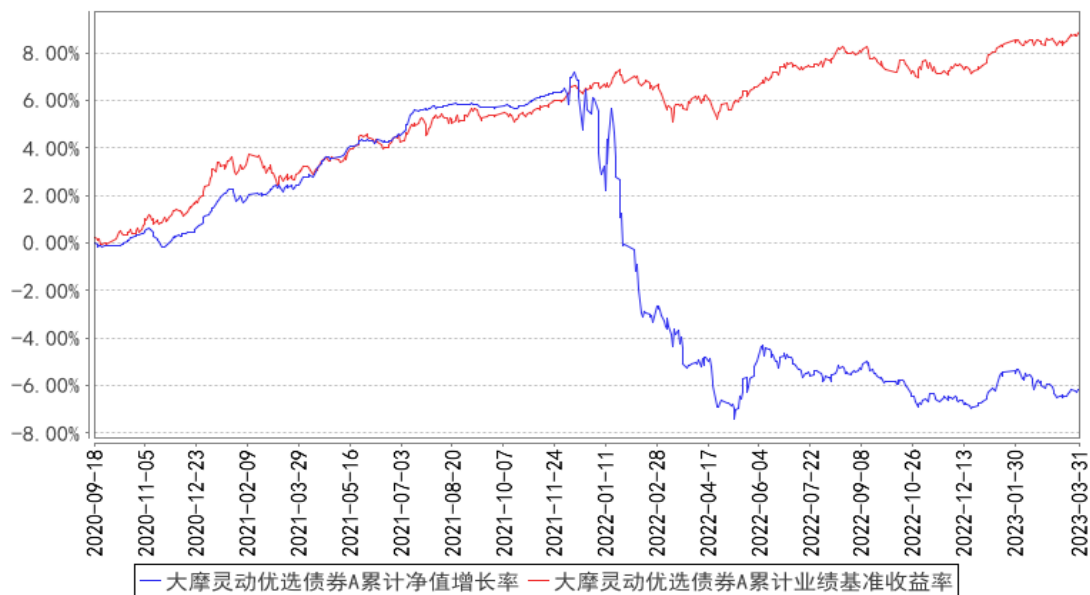

大摩灵动优选债券C累计净值增长率与同期业绩比较基准收益率的历史走势对比图

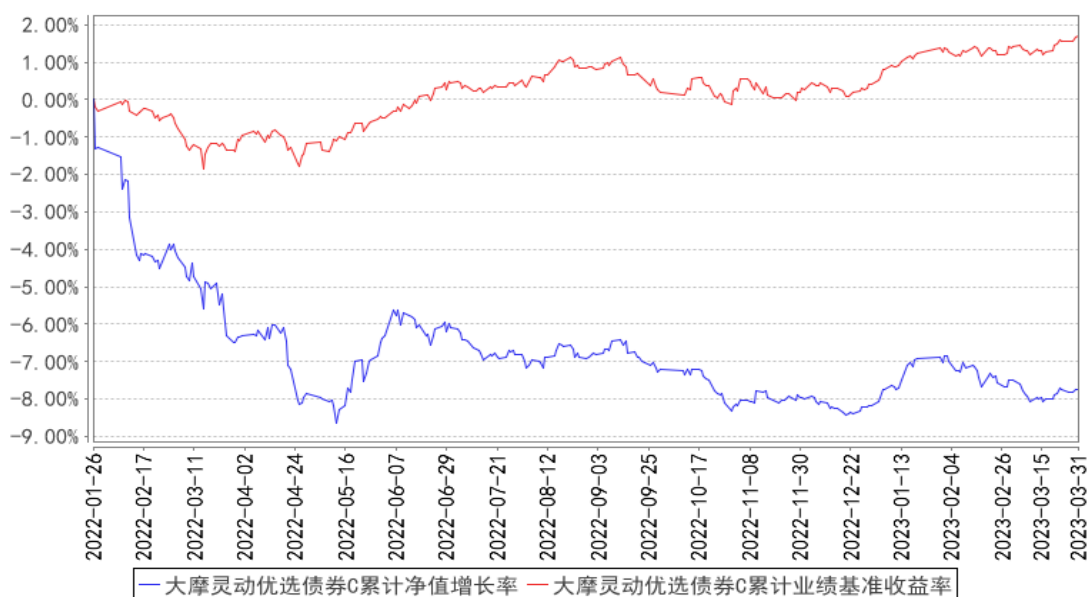

注：1、本基金基金合同于 2020 年 9 月 18 日正式生效。

2、按照本基金基金合同的规定，基金管理人自基金合同生效之日起 6 个月内使基金的投资组合比例符合基金合同的有关约定。建仓期结束时本基金各项资产配置比例符合基金合同约定。

3. 本基金自 2022 年 1 月 26 日起新增 C 类份额。

## § 4 管理人报告

### 4.1 基金经理（或基金经理小组）简介

姓名	职务	任本基金的基金经理期限		证券从业年限	说明
		任职日期	离任日期		
薛一品	基金经理	2021 年 12 月 2 日	-	14 年	美国北卡州立大学金融数学硕士，特许金融分析师（CFA），金融风险管理师（FRM）。历任路透社固定收益市场分析师；裕信银行美国总部全球固定收益组合投资经理；瑞士再保险资产管理中心纽约总部副总裁助理；新华资产管理股份有限公司固定收益部投资经理；中国国际金融股份有限公司固定收益投资经理。2021 年 8 月加入本公司，现任固定收益投资部基金经理。2021 年 12 月起担任摩根士丹利华鑫灵动优选债券型证券投资基金基金经理。
周梦琳	基金经理	2022 年 11 月 10 日	-	10 年	北京大学光华管理学院金融学硕士。2012 年 7 月加入本公司，历任助理分析师、分析师、投资经理助理、投资经理，现任固定收益投资部基金经理。2022 年 11 月起担任摩根士丹利华鑫多元收益债券型证

					券投资基金、摩根士丹利华鑫双利增强债券型证券投资基金、摩根士丹利华鑫灵动优选债券型证券投资基金、摩根士丹利华鑫招惠一年持有期混合型证券投资基金的基金经理。
--	--	--	--	--	---

注：1、基金经理的任职日期为本公司决定确定的聘任日期；

2、基金经理的任职已按规定在中国证券投资基金业协会办理完毕基金经理注册；

3、证券从业的含义遵从《证券业从业人员资格管理办法》的相关规定。

## 4.2 管理人对报告期内本基金运作合规守信情况的说明

报告期内，基金管理人严格按照《中华人民共和国证券投资基金法》、基金合同及其他相关法律法规的规定，本着诚实信用、勤勉尽责的原则管理和运用基金资产，在认真控制风险的前提下，为基金份额持有人谋求最大利益，没有损害基金份额持有人利益的行为。

## 4.3 公平交易专项说明

### 4.3.1 公平交易制度的执行情况

基金管理人严格执行《证券投资基金管理公司公平交易制度指导意见》及内部相关制度和流程，通过流程和系统控制保证有效实现公平交易管理要求，并通过对投资交易行为的监控和分析，确保基金管理人旗下各投资组合在研究、决策、交易执行等各方面均得到公平对待。本报告期，基金管理人严格执行各项公平交易制度及流程。

经对报告期内公司管理所有投资组合的整体收益率差异、分投资类别（股票、债券）的收益率差异，连续四个季度期间内、不同时间窗下（如日内、3日内、5日内）不同投资组合同向交易的交易价差进行分析，未发现异常情况。

### 4.3.2 异常交易行为的专项说明

报告期内，本基金管理人所有投资组合参与的交易所公开竞价同日反向交易成交较少的单边交易量超过该证券当日成交量的 5% 的情况有 2 次，为量化投资基金因执行投资策略与其他组合发生的反向交易。基金管理人未发现其他异常交易行为。

## 4.4 报告期内基金的投资策略和运作分析

2023 年一季度，宏观经济整体呈现弱复苏态势。复苏体现在 PMI 数据连续两月在 50 以上，出行数据基本恢复到 2019 年水平。弱复苏体现在恢复的深度上，以居民端为代表的居民信贷、耐用消费品没有出现明显回升，以企业端为代表的库存、新订单数据好转迹象不明显。工业企业利润数据同比仍为负数。

资金层面，央行在一季度末进行了超预期的降准操作，短端资金基本维持在 2-2.5% 之间水平，没有看到通胀的压力。社融总量数据虽然出现明显回升，但结构来看居民端尤其是中长期信贷数据依旧疲弱，未出现加杠杆迹象。

受到基本面弱复苏叠加资金稳定的影响，本季度债券收益率波动明显收窄，十年期国债收益率在 2.85-2.95 之间窄幅震荡。信用债而言，理财赎回的影响消退重回配置需求，今年一季度收益率快速降低。以 3 年期 AA+ 中票为例，从 3.71% 下行至 3.2%，50bp。弱复苏和风险偏好回升，使得权益市场一季度宽幅震荡，沪深 300 指数季度获得 4.3% 涨幅，振幅达 10.2%。

本基金杠杆和债券久期处于中低水平，并对股票进行了加仓操作。信用债未来一个季度债券以票息策略为主，并择机提高权益和转债的配置。

展望二季度，欧美加息节奏暂缓，我国经济内生动能持续修复。今年经济增长目标 5% 左右意味着强刺激政策概率偏低，更大可能性还是靠经济内生动能增长。当然也不排除后续如果经济复苏偏弱背景下有托底政策持续出台。在此背景下，债券资产票息收益具备价值，但是由于本身收益率水平处于历史低位，拉长久期的值博率不高。

权益市场一季度结构性行情为主，二季度随着美联储进入加息平台期，A 股主要矛盾转向国内基本面，在国内经济企稳向好的态势驱动下，A 股后续向好的可能性很高。我们继续力争从中优选成长与估值匹配的品种。

#### 4.5 报告期内基金的业绩表现

本报告期截至 2023 年 3 月 31 日，本基金 A 类份额净值为 0.9385 元，份额累计净值为 0.9385 元，C 类份额净值为 0.9340 元，份额累计净值为 0.9340 元；报告期内 A 类基金份额净值增长率为 0.58%，C 类基金份额净值增长率为 0.48%，同期业绩比较基准收益率为 1.31%。

#### 4.6 报告期内基金持有人数或基金资产净值预警说明

报告期内，本基金未出现连续二十个工作日基金份额持有人数量不满二百人或者基金资产净值低于五千万元的情形。

## § 5 投资组合报告

### 5.1 报告期末基金资产组合情况

序号	项目	金额（元）	占基金总资产的比例（%）
1	权益投资	6,174,450.00	5.07
	其中：股票	6,174,450.00	5.07
2	基金投资	-	-
3	固定收益投资	107,415,593.64	88.28



	其中：债券	107,415,593.64	88.28
	资产支持证券	-	-
4	贵金属投资	-	-
5	金融衍生品投资	-	-
6	买入返售金融资产	-1,205.48	-0.00
	其中：买断式回购的买入返售金融资产	-	-
7	银行存款和结算备付金合计	4,756,360.47	3.91
8	其他资产	3,325,338.02	2.73
9	合计	121,670,536.65	100.00

## 5.2 报告期末按行业分类的股票投资组合

### 5.2.1 报告期末按行业分类的境内股票投资组合

代码	行业类别	公允价值（元）	占基金资产净值比例（%）
A	农、林、牧、渔业	-	-
B	采矿业	1,124,000.00	0.99
C	制造业	3,926,000.00	3.47
D	电力、热力、燃气及水生产和供应业	-	-
E	建筑业	-	-
F	批发和零售业	-	-
G	交通运输、仓储和邮政业	-	-
H	住宿和餐饮业	-	-
I	信息传输、软件和信息技术服务业	726,950.00	0.64
J	金融业	-	-
K	房地产业	-	-
L	租赁和商务服务业	-	-
M	科学研究和技术服务业	397,500.00	0.35
N	水利、环境和公共设施管理业	-	-
O	居民服务、修理和其他服务业	-	-
P	教育	-	-
Q	卫生和社会工作	-	-
R	文化、体育和娱乐业	-	-
S	综合	-	-
	合计	6,174,450.00	5.46

## 5.3 期末按公允价值占基金资产净值比例大小排序的股票投资明细

### 5.3.1 报告期末按公允价值占基金资产净值比例大小排序的前十名股票投资明细

序号	股票代码	股票名称	数量（股）	公允价值（元）	占基金资产净值比例（%）
----	------	------	-------	---------	--------------

1	300896	爱美客	3,000	1,676,250.00	1.48
2	000568	泸州老窖	5,000	1,273,950.00	1.13
3	600028	中国石化	200,000	1,124,000.00	0.99
4	688777	中控技术	7,000	726,950.00	0.64
5	600519	贵州茅台	300	546,000.00	0.48
6	002463	沪电股份	20,000	429,800.00	0.38
7	603259	药明康德	5,000	397,500.00	0.35

#### 5.4 报告期末按债券品种分类的债券投资组合

序号	债券品种	公允价值（元）	占基金资产净值比例（%）
1	国家债券	2,950,937.39	2.61
2	央行票据	-	-
3	金融债券	14,652,208.87	12.96
	其中：政策性金融债	14,652,208.87	12.96
4	企业债券	20,379,052.60	18.03
5	企业短期融资券	10,141,424.66	8.97
6	中期票据	51,793,931.19	45.82
7	可转债（可交换债）	7,498,038.93	6.63
8	同业存单	-	-
9	其他	-	-
10	合计	107,415,593.64	95.02

#### 5.5 报告期末按公允价值占基金资产净值比例大小排序的前五名债券投资明细

序号	债券代码	债券名称	数量（张）	公允价值（元）	占基金资产净值比例（%）
1	101900699	19 桐乡城投 MTN001	100,000	10,662,014.25	9.43
2	101800826	18 萧山国资 MTN002	100,000	10,381,492.60	9.18
3	101901201	19 陕煤化 MTN004	100,000	10,354,490.41	9.16
4	102001968	20 河钢集 MTN013	100,000	10,227,819.18	9.05
5	175167	20 港务 01	100,000	10,206,753.97	9.03

#### 5.6 报告期末按公允价值占基金资产净值比例大小排序的前十名资产支持证券投资 明细

本基金本报告期末未持有资产支持证券。

#### 5.7 报告期末按公允价值占基金资产净值比例大小排序的前五名贵金属投资明细

根据本基金基金合同规定，本基金不参与贵金属投资。

#### 5.8 报告期末按公允价值占基金资产净值比例大小排序的前五名权证投资明细

本基金本报告期末未持有权证。

## 5.9 报告期末本基金投资的国债期货交易情况说明

### 5.9.1 本期国债期货投资政策

本基金投资国债期货以套期保值为目的，以回避市场风险。故国债期货空头的合约价值主要与债券组合的多头价值相对应。基金管理人通过动态管理国债期货合约数量，以萃取相应债券组合的超额收益。

### 5.9.2 报告期末本基金投资的国债期货持仓和损益明细

报告期内，本基金未参与国债期货交易；截至报告期末，本基金未持有国债期货合约。

### 5.9.3 本期国债期货投资评价

报告期内，本基金未参与国债期货交易；截至报告期末，本基金未持有国债期货合约。

## 5.10 投资组合报告附注

### 5.10.1 本基金投资的前十名证券的发行主体本期是否出现被监管部门立案调查，或在报告编制日前一年内受到公开谴责、处罚的情形

本基金投资的前十名证券的发行主体未出现本报告期内被监管部门立案调查，或在报告编制日前一年内受到公开谴责、处罚的情形。

### 5.10.2 基金投资的前十名股票是否超出基金合同规定的备选股票库

本基金投资的前十名股票未超出基金合同规定的备选股票库。

### 5.10.3 其他资产构成

序号	名称	金额（元）
1	存出保证金	10,887.86
2	应收证券清算款	3,312,779.98
3	应收股利	-
4	应收利息	-
5	应收申购款	1,670.18
6	其他应收款	-
7	其他	-
8	合计	3,325,338.02

### 5.10.4 报告期末持有的处于转股期的可转换债券明细

序号	债券代码	债券名称	公允价值（元）	占基金资产净值比例（%）
1	110053	苏银转债	1,835,521.23	1.62

2	127032	苏行转债	1,639,824.99	1.45
3	110079	杭银转债	1,025,597.34	0.91
4	127044	蒙娜转债	880,898.95	0.78
5	123035	利德转债	773,765.35	0.68
6	128122	兴森转债	689,561.64	0.61

### 5.10.5 报告期末前十名股票中存在流通受限情况的说明

本基金本报告期末前十名股票中不存在流通受限情况。

## § 6 开放式基金份额变动

单位：份

项目	大摩灵动优选债券 A	大摩灵动优选债券 C
报告期期初基金份额总额	126,817,488.57	93,745.41
报告期期间基金总申购份额	162,145.71	25,536.26
减：报告期期间基金总赎回份额	6,600,646.80	45,596.23
报告期期间基金拆分变动份额（份额减少以“-”填列）	-	-
报告期期末基金份额总额	120,378,987.48	73,685.44

## § 7 基金管理人运用固有资金投资本基金情况

本报告期，基金管理人未运用固有资金申购、赎回本基金。截至本报告期末，基金管理人未持有本基金份额。

## § 8 影响投资者决策的其他重要信息

### 8.1 报告期内单一投资者持有基金份额比例达到或超过 20%的情况

投资者类别	报告期内持有基金份额变化情况				报告期末持有基金情况		
	序号	持有基金份额比例达到或者超过 20%的时间区间	期初份额	申购份额	赎回份额	持有份额	份额占比 (%)
机构	1	2023 年 1 月 1 日至 2023 年 3 月 31 日	30,000,358.33	0.00	0.00	30,000,358.33	24.90

#### 产品特有风险

本基金存在单一投资者持有基金份额占比较大的情形。本基金属于开放式基金，在本基金存续期间，若上述投资者集中大额赎回本基金，可能会发生巨额赎回的情形，本基金投资者可能会面临以下风险：1. 基金份额净值波动风险由于我国证券市场的波动性较大，在市场价格下跌时会出现交

易量急剧减少的情形，此时若出现巨额赎回可能会导致基金资产变现困难，从而产生流动性风险，甚至影响基金份额净值。此外，当出现巨额赎回时，因基金运作特点导致的费用计提、计入基金资产的赎回费以及基金持仓证券价格波动等因素，也可能影响基金份额净值，极端情况下可能会造成基金份额净值的大幅波动。2. 无法赎回基金的流动性风险当发生巨额赎回时，根据《基金合同》的约定，基金管理人可能决定部分延期赎回，如果连续 2 个开放日以上（含本数）发生巨额赎回，基金管理人可能暂停接受基金的赎回申请，投资者将面临无法及时赎回所持有基金份额的风险。

## § 9 备查文件目录

### 9.1 备查文件目录

- 1、中国证监会准予本基金注册的批复文件；
- 2、本基金基金合同；
- 3、本基金托管协议；
- 4、本基金招募说明书；
- 5、基金管理人业务资格批件、营业执照；
- 6、基金托管人业务资格批件、营业执照；
- 7、报告期内在规定媒介上披露的各项公告。

### 9.2 存放地点

基金管理人、基金托管人住所。

### 9.3 查阅方式

投资者可在营业时间免费查阅，也可按工本费购买复印件，还可以通过基金管理人网站查阅或下载。

摩根士丹利华鑫基金管理有限公司

2023 年 4 月 21 日