

汇添富中证 100 交易型开放式指数证券投资 基金 2023 年第 1 季度报告

2023 年 03 月 31 日

基金管理人：汇添富基金管理股份有限公司

基金托管人：中国工商银行股份有限公司

送出日期：2023 年 04 月 21 日

§ 1 重要提示

基金管理人的董事会、董事保证本报告所载资料不存在虚假记载、误导性陈述或重大遗漏，并对其内容的真实性、准确性和完整性承担个别及连带责任。

基金托管人中国工商银行股份有限公司根据本基金合同规定，于 2023 年 4 月 19 日复核了本报告中的财务指标、净值表现、投资组合报告等内容，保证复核内容不存在虚假记载、误导性陈述或者重大遗漏。

基金管理人承诺以诚实信用、勤勉尽责的原则管理和运用基金资产，但不保证基金一定盈利。

基金的过往业绩并不代表其未来表现。投资有风险，投资者在作出投资决策前应仔细阅读本基金的招募说明书。

本报告中财务资料未经审计。

本报告期自 2023 年 01 月 01 日起至 2023 年 03 月 31 日止。

§ 2 基金产品概况

2.1 基金基本情况

基金简称	汇添富中证 100ETF
场内简称	中证 100ETF 基金
基金主代码	159630
基金运作方式	交易型开放式
基金合同生效日	2022 年 10 月 20 日
报告期末基金份额总额(份)	49,113,744.00
投资目标	紧密跟踪标的指数，追求跟踪偏离度和跟踪误差的最小化。
投资策略	本基金主要采用完全复制法，即完全按照标的指数的成份股组成及其权重构建基金股票投资组合，并根据标的指数成份股及其权重的变化进行相应调整。但在因特殊情况（如流动性不足等）导致本基金无法有效复制和跟踪标的指数时，基金管理人将运用其他合理的投资方法构建本基金的实际投资组合，追求尽可能贴近标的指数的表现。本基金力争日均跟踪偏离度的绝对值不超过 0.2%，年跟踪误差不超过 2%。如因标的指数编制规则调整等其他原因，

	导致基金跟踪偏离度和跟踪误差超过上述范围，基金管理人应采取合理措施，避免跟踪偏离度和跟踪误差的进一步扩大。本基金的投资策略主要包括：资产配置策略、债券投资策略、资产支持证券投资策略、金融衍生工具投资策略、参与融资投资策略、参与转融通证券出借业务策略、存托凭证的投资策略。
业绩比较基准	中证 100 指数收益率
风险收益特征	本基金属于股票型基金，其预期的风险与收益高于混合型基金、债券型基金与货币市场基金。同时本基金为指数基金，主要采用完全复制法跟踪标的指数表现，具有与标的指数相似的风险收益特征。
基金管理人	汇添富基金管理股份有限公司
基金托管人	中国工商银行股份有限公司

§ 3 主要财务指标和基金净值表现

3.1 主要财务指标

单位：人民币元

主要财务指标	报告期(2023 年 01 月 01 日 - 2023 年 03 月 31 日)
1. 本期已实现收益	2,874,570.29
2. 本期利润	2,714,117.85
3. 加权平均基金份额本期利润	0.0839
4. 期末基金资产净值	54,404,921.35
5. 期末基金份额净值	1.1077

注：1、本期已实现收益指基金本期利息收入、投资收益、其他收入（不含公允价值变动收益）扣除相关费用和信用减值损失后的余额，本期利润为本期已实现收益加上本期公允价值变动收益。

2、所述基金业绩指标不包括持有人认购或交易基金的各项费用，计入费用后实际收益水平要低于所列数字。

3.2 基金净值表现

3.2.1 基金份额净值增长率及其与同期业绩比较基准收益率的比较

阶段	份额净值增长率①	份额净值增长率标	业绩比较基准收益	业绩比较基准收益	①—③	②—④
----	----------	----------	----------	----------	-----	-----

		准差②	率③	率标准差④		
过去三个月	4.74%	0.90%	4.88%	0.92%	-0.14%	-0.02%
自基金合同生效日起至今	10.77%	1.05%	6.56%	1.15%	4.21%	-0.10%

3.2.2 自基金合同生效以来基金份额累计净值增长率变动及其与同期业绩比较基准收益率变动的比较

汇添富中证100ETF累计净值增长率与同期业绩比较基准收益率对比图

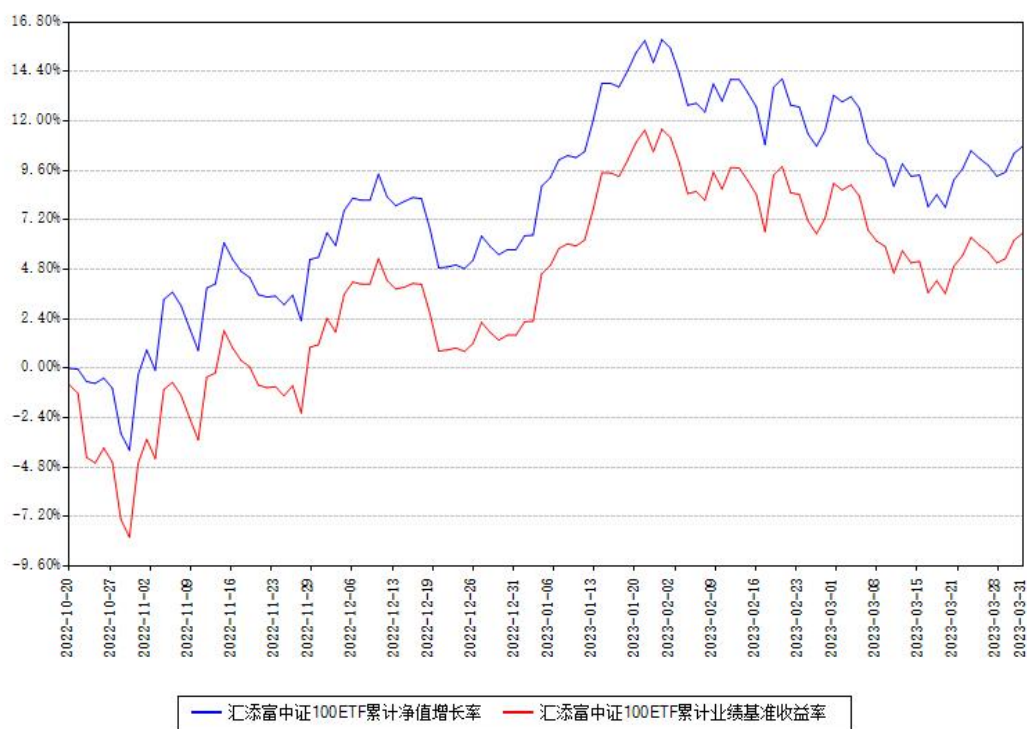

注：本《基金合同》生效之日为2022年10月20日，截至本报告期末，基金成立未满一年。

本基金建仓期为本《基金合同》生效之日起6个月，截至本报告期末，本基金尚处于建仓期中。

§ 4 管理人报告

4.1 基金经理（或基金经理小组）简介

姓名	职务	任本基金的基金经理期限		证券从业年限（年）	说明
		任职日期	离任日期		
过蓓蓓	本基金的基金经理, 指数与量化投资部副总监	2022 年 10 月 20 日		12	<p>国籍：中国。 学历：中国科学技术大学金融工程博士。从业资格：证券投资基金从业资格。从业经历：曾任国泰基金管理有限公司金融工程部助理分析师、量化投资部基金经理助理。</p> <p>2015 年 6 月加入汇添富基金管理股份有限公司, 现任指数与量化投资部副总监。</p> <p>2015 年 8 月 3 日至今任汇添富中证主要消费交易型开放式指数证券投资基金联接基金的基金经理。2015 年 8 月 3 日至今任中证金融地产交易型开放式指数证券投资基金的基金经理。</p> <p>2015 年 8 月 3 日至今任中证能源交易型开放式指数证券投</p>

					<p>资基金的基金经理。</p> <p>2015 年 8 月 3 日至今任中证医药卫生交易型开放式指数证券投资基金的基金经理。</p> <p>2015 年 8 月 3 日至今任中证主要消费交易型开放式指数证券投资基金的基金经理。</p> <p>2015 年 8 月 18 日至今任汇添富深证 300 交易型开放式指数证券投资基金联接基金的基金经理。</p> <p>2015 年 8 月 18 日至今任深证 300 交易型开放式指数证券投资基金的基金经理。</p> <p>2016 年 12 月 22 日至今任汇添富中证生物科技主题指数型发起式证券投资基金（LOF）的基金经理。</p> <p>2016 年 12 月 29 日至 2022 年 12 月 1 日任汇添富中证中药指数型发</p>
--	--	--	--	--	---

					<p>起式证券投资基金 (LOF) 的基金经理。2018 年 5 月 23 日至今任汇添富中证新能源汽车产业指数型发起式证券投资基金 (LOF) 的基金经理。</p> <p>2018 年 10 月 23 日至今任中证银行交易型开放式指数证券投资基金的基金经理。</p> <p>2019 年 3 月 26 日至今任汇添富中证医药卫生交易型开放式指数证券投资基金联接基金的基金经理。2019 年 4 月 15 日至 2022 年 6 月 13 日任中证银行交易型开放式指数证券投资基金联接基金的基金经理。2019 年 10 月 8 日至今任中证 800 交易型开放式指数证券投资基金的基金经理。2021 年 2 月 1 日至今任汇添富</p>
--	--	--	--	--	---

					<p>国证生物医药交易型开放式指数证券投资基金的基金经理。2021 年 6 月 3 日至今任汇添富中证新能源汽车产业交易型开放式指数证券投资基金的基金经理。2021 年 9 月 29 日至今任汇添富中证 800 交易型开放式指数证券投资基金联接基金的基金经理。2022 年 2 月 28 日至 2022 年 10 月 31 日任汇添富国证生物医药交易型开放式指数证券投资基金联接基金的基金经理。2022 年 8 月 15 日至今任汇添富纳斯达克生物科技交易型开放式指数证券投资基金（QDII）的基金经理。2022 年 9 月 26 日至今任汇添富中证中药交易型开放式指数</p>
--	--	--	--	--	---

					<p>证券投资基金的基金经理。2022 年 10 月 20 日至今任汇添富中证 100 交易型开放式指数证券投资基金的基金经理。2022 年 12 月 2 日至今任汇添富中证中药交易型开放式指数证券投资基金联接基金（LOF）的基金经理。2023 年 3 月 14 日至今任汇添富纳斯达克生物科技交易型开放式指数证券投资基金发起式联接基金（QDII）的基金经理。2023 年 3 月 30 日至今任汇添富纳斯达克 100 交易型开放式指数证券投资基金（QDII）的基金经理。</p>
晏阳	本基金的基金经理	2022 年 10 月 20 日		7	<p>国籍：中国。 学历：哥伦比亚大学统计学硕士。 从业资格：证券投资基金从业资格。</p>

				<p>从业经历： 2016 年 9 月至 2021 年 8 月任中证指数有限公司研究员、高级研究员。 2021 年 9 月加入汇添富基金管理股份有限公司，担任指数与量化投资部基金经理。 2022 年 7 月 13 日至今任汇添富中证上海环交所碳中和交易型开放式指数证券投资基金的基金经理。2022 年 10 月 20 日至今任汇添富中证 100 交易型开放式指数证券投资基金的基金经理。2022 年 12 月 27 日至今任汇添富北证 50 成份指数型证券投资基金的基金经理。 2023 年 1 月 16 日至今任汇添富中证细分有色金属产业主题交易型开放式指数证券投资基金的基金经理。</p>
--	--	--	--	--

					2023 年 3 月 14 日至今任汇添富中证上海环交所碳中和交易型开放式指数证券投资基金发起式联接基金的基金经理。
--	--	--	--	--	--

注:1、基金的首任基金经理,其“任职日期”为基金合同生效日,其“离任日期”为根据公司决议确定的解聘日期;

2、非首任基金经理,其“任职日期”和“离任日期”分别指根据公司决议确定的聘任日期和解聘日期;

3、证券从业的含义遵从行业协会相关规定。

4.1.1 期末兼任私募资产管理计划投资经理的基金经理同时管理的产品情况

注:截至本报告期末,本基金的基金经理不存在兼任私募资产管理计划投资经理的情况。

4.2 报告期内本基金运作遵规守信情况说明

本基金管理人在本报告期内遵守《中华人民共和国证券投资基金法》及其他相关法律法规、证监会规定和本基金合同的约定,本着诚实信用、勤勉尽责的原则管理和运用基金资产,在严格控制风险的基础上,为基金份额持有人谋求最大利益。本基金无重大违法、违规行为,本基金投资运作符合有关法规及基金合同的约定。

4.3 公平交易专项说明

4.3.1 公平交易制度的执行情况

本基金管理人通过建立事前、事中和事后全程嵌入式的管控模式,确保公平交易制度的执行和实现。具体情况如下:

一、本基金管理人建立了内部公平交易管理规范 and 流程,以确保公平交易管控覆盖公司所有业务类型、投资策略、投资品种及投资管理的各个环节。

二、本着“时间优先、价格优先”的原则,对同一证券有相同交易需求的投资组合采用交易系统内的公平交易模块,实现事中交易执行层面的公平管控。

三、对不同投资组合进行同向交易价差分析,具体方法为:在不同时间窗口(日内、3日内、5日内)下,对不同组合同一证券同向交易的平均价差率进行 T 检验。对于未通过 T 检验的交易,再根据同向交易占优比、交易价格、交易频率、交易数量和交易时间等进

行具体分析，进一步判断是否存在重大利益输送的可能性。

四、对于反向交易，根据交易顺序、交易时间窗口跨度、交易价格、交易数量占市场成交量比值、组合规模、市场收益率变化等综合判断交易是否涉及利益输送。

综上，本基金管理人通过事前的制度规范、事中的监控和事后的分析评估，严格执行了公平交易制度，公平对待了旗下各投资组合。本报告期内，未出现违反公平交易制度的情况。

4.3.2 异常交易行为的专项说明

本报告期内，本基金未出现异常交易的情况。

本报告期内，本基金管理人管理的所有投资组合参与的交易所公开竞价同日反向交易成交较少的单边交易量超过该证券当日成交量的 5%的情况有 13 次，投资组合因投资策略与其他组合发生反向交易。基金管理人事前严格根据内部规定进行管控，事后对交易时点、交易数量、交易价差等多方面进行综合分析，未发现导致不公平交易和利益输送的异常交易行为。

4.4 报告期内基金的投资策略和运作分析

一季度，我国经济整体呈现复苏态势，主要指标均有改善。生产方面，1-2 月全国规模以上工业增加值同比增长 2.4%，增速保持在合理区间；服务业生产指数同比增长 5.5%，接触型聚集型服务业明显改善。消费方面，1-2 月社会消费品零售总额同比增速 3.5%，较 2022 年 12 月增速上升 5.3 个百分点，呈现快速恢复趋势。投资方面，1-2 月全国固定资产投资额同比增长 5.5%，广义基建、制造业、房地产投资分别同比增长 12.2%、增长 8.1%、降低 5.7%，房地产投资降幅明显收窄。

宏观政策仍以稳增长为主。货币政策方面，3 月 27 日金融机构存款准备金率下调 0.25 个百分点；地产政策方面，消费类基础设施 REITs 有望提升日程；消费政策方面，消费券发放领域和规模有所拓宽。

一季度资本市场整体有所上涨，同时结构性行情突出。受益于人工智能应用场景打开，计算机、通信、云计算等科技板块涨幅居前；随着中国特色估值体系的提出，市场对于国企央企的关注度有所提升，国企央企板块涨幅明显。其他主要市场板块方面，医药和新能源延续调整。

中证 100 指数选取各细分行业龙头均衡配置，有效表征了 A 股市场的整体表现。报告期内，本基金按照被动投资的原则，采用完全复制法，实现了对中证 100 指数的良好跟踪。

4.5 报告期内基金的业绩表现

本基金本报告期基金份额净值增长率为4.74%。同期业绩比较基准收益率为4.88%。

4.6 报告期内基金持有人数或基金资产净值预警情形的说明

自2023年1月6日起至2023年3月30日，本基金连续55个工作日基金资产净值低于五千万元。自2023年3月31日起至报告期末，本基金未再出现基金资产净值预警情形。

§ 5 投资组合报告

5.1 报告期末基金资产组合情况

序号	项目	金额（元）	占基金总资产的比例（%）
1	权益投资	47,467,238.08	70.01
	其中：股票	47,467,238.08	70.01
2	基金投资	—	—
3	固定收益投资	—	—
	其中：债券	—	—
	资产支持证券	—	—
4	贵金属投资	—	—
5	金融衍生品投资	—	—
6	买入返售金融资产	—	—
	其中：买断式回购的买入返售金融资产	—	—
7	银行存款和结算备付金合计	484,227.83	0.71
8	其他资产	19,845,933.98	29.27
9	合计	67,797,399.89	100.00

5.2 报告期末按行业分类的股票投资组合

5.2.1 报告期末指数投资按行业分类的境内股票投资组合

代码	行业类别	公允价值（元）	占基金资产净值比例（%）
A	农、林、牧、渔业	465,500.00	0.86
B	采矿业	2,538,269.38	4.67
C	制造业	28,495,829.89	52.38

D	电力、热力、燃气及水生产和供应业	1,661,896.00	3.05
E	建筑业	916,432.00	1.68
F	批发和零售业	-	-
G	交通运输、仓储和邮政业	833,709.00	1.53
H	住宿和餐饮业	-	-
I	信息传输、软件和信息技术服务业	3,104,365.72	5.71
J	金融业	5,877,988.00	10.80
K	房地产业	1,004,823.09	1.85
L	租赁和商务服务业	1,111,983.00	2.04
M	科学研究和技术服务业	962,539.00	1.77
N	水利、环境和公共设施管理业	-	-
O	居民服务、修理和其他服务业	-	-
P	教育	-	-
Q	卫生和社会工作	400,803.00	0.74
R	文化、体育和娱乐业	93,100.00	0.17
S	综合	-	-
	合计	47,467,238.08	87.25

5.2.2 报告期末积极投资按行业分类的境内股票投资组合

注：本基金本报告期末未持有积极投资的股票组合。

5.2.3 报告期末按行业分类的港股通投资股票投资组合

注：本基金本报告期末未持有港股通投资股票。

5.3 期末按公允价值占基金资产净值比例大小排序的股票投资明细

5.3.1 报告期末指数投资按公允价值占基金资产净值比例大小排序的前十名股票投资明细

序号	股票代码	股票名称	数量（股）	公允价值 （元）	占基金资产 净值比例 （%）
----	------	------	-------	-------------	----------------------

1	600519	贵州茅台	2,751	5,006,820.00	9.20
2	601318	中国平安	51,500	2,348,400.00	4.32
3	300750	宁德时代	5,360	2,176,428.00	4.00
4	600036	招商银行	58,900	2,018,503.00	3.71
5	601012	隆基绿能	29,079	1,175,082.39	2.16
6	600900	长江电力	53,900	1,145,375.00	2.11
7	000333	美的集团	17,733	954,212.73	1.75
8	600276	恒瑞医药	21,557	923,070.74	1.70
9	600309	万华化学	9,300	891,684.00	1.64
10	601899	紫金矿业	69,600	862,344.00	1.59

5.3.2 报告期末积极投资按公允价值占基金资产净值比例大小排序的前五名股票投资明细

注：本基金本报告期末未持有积极投资的股票。

5.4 报告期末按债券品种分类的债券投资组合

注：本基金本报告期末未持有债券。

5.5 报告期末按公允价值占基金资产净值比例大小排序的前五名债券投资明细

注：本基金本报告期末未持有债券。

5.6 报告期末按公允价值占基金资产净值比例大小排序的前十名资产支持证券投资明细

注：本基金本报告期末未持有资产支持证券。

5.7 报告期末按公允价值占基金资产净值比例大小排序的前五名贵金属投资明细

注：本基金本报告期末未持有贵金属投资。

5.8 报告期末按公允价值占基金资产净值比例大小排序的前五名权证投资明细

注:本基金本报告期末未持有权证投资。

5.9 报告期末本基金投资的股指期货交易情况说明

注:本基金本报告期末投资股指期货。

5.10 报告期末本基金投资的国债期货交易情况说明

注:本基金本报告期末投资国债期货。

5.11 投资组合报告附注

5.11.1

本基金投资的前十名证券的发行主体中,招商银行股份有限公司出现在报告编制日前一年内受到监管部门公开谴责、处罚的情况。本基金对上述主体发行的相关证券的投资决策程序符合相关法律法规及基金合同的要求。

5.11.2

本基金投资的前十名股票没有超出基金合同规定的备选股票库。

5.11.3 其他资产构成

序号	名称	金额(元)
1	存出保证金	411,957.47
2	应收证券清算款	19,433,976.51
3	应收股利	-
4	应收利息	-
5	应收申购款	-
6	其他应收款	-
7	待摊费用	-
8	其他	-
9	合计	19,845,933.98

5.11.4 报告期末持有的处于转股期的可转换债券明细

注:本基金本报告期末未持有处于转股期的可转换债券。

5.11.5 报告期末前十名股票中存在流通受限情况的说明

5.11.5.1 报告期末指数投资前十名股票中存在流通受限情况的说明

注:本基金本报告期末指数投资前十名股票中不存在流通受限情况。

5.11.5.2 报告期末积极投资前五名股票中存在流通受限情况的说明

注：本基金本报告期末未持有积极投资的股票。

§ 6 开放式基金份额变动

单位：份

本报告期期初基金份额总额	49,113,744.00
本报告期基金总申购份额	30,000,000.00
减：本报告期基金总赎回份额	30,000,000.00
本报告期基金拆分变动份额	-
本报告期期末基金份额总额	49,113,744.00

注：总申购份额含红利再投、转换入份额，总赎回份额含转换出份额。

§ 7 基金管理人运用固有资金投资本基金情况

7.1 基金管理人持有本基金份额变动情况

注：本基金的基金管理人本报告期末运用固有资金投资本基金。

7.2 基金管理人运用固有资金投资本基金交易明细

注：本基金的基金管理人本报告期末运用固有资金投资本基金。

§ 8 影响投资者决策的其他重要信息

8.1 报告期内单一投资者持有基金份额比例达到或者超过 20%的情况

注：无

8.2 影响投资者决策的其他重要信息

无。

§ 9 备查文件目录

9.1 备查文件目录

- 1、中国证监会批准汇添富中证 100 交易型开放式指数证券投资基金募集的文件；
- 2、《汇添富中证 100 交易型开放式指数证券投资基金基金合同》；
- 3、《汇添富中证 100 交易型开放式指数证券投资基金托管协议》；
- 4、基金管理人业务资格批件、营业执照；
- 5、报告期内汇添富中证 100 交易型开放式指数证券投资基金在规定报刊上披露的各项公告；

6、中国证监会要求的其他文件。

9.2 存放地点

上海市黄浦区外马路 728 号

汇添富基金管理股份有限公司

9.3 查阅方式

投资者可于本基金管理人办公时间预约查阅，或登录基金管理人网站 www.99fund.com 查阅，还可拨打基金管理人客户服务中心电话：400-888-9918 查询相关信息。

汇添富基金管理股份有限公司

2023 年 04 月 21 日