

嘉实长三角 ESG 纯债债券型证券投资基金 2023 年第 1 季度报告

2023 年 3 月 31 日

基金管理人：嘉实基金管理有限公司

基金托管人：交通银行股份有限公司

报告送出日期：2023 年 4 月 21 日

§1 重要提示

基金管理人的董事会及董事保证本报告所载资料不存在虚假记载、误导性陈述或重大遗漏，并对其内容的真实性、准确性和完整性承担个别及连带责任。

基金托管人交通银行股份有限公司根据本基金合同规定，于 2023 年 04 月 19 日复核了本报告中的财务指标、净值表现和投资组合报告等内容，保证复核内容不存在虚假记载、误导性陈述或者重大遗漏。

基金管理人承诺以诚实信用、勤勉尽责的原则管理和运用基金资产，但不保证基金一定盈利。

基金的过往业绩并不代表其未来表现。投资有风险，投资者在作出投资决策前应仔细阅读本基金的招募说明书。

本报告中财务资料未经审计。

本报告期自 2023 年 01 月 01 日起至 2023 年 03 月 31 日止。

§2 基金产品概况

基金简称	嘉实长三角 ESG 纯债债券
基金主代码	016512
基金运作方式	契约型开放式
基金合同生效日	2022 年 12 月 5 日
报告期末基金份额总额	2,730,784,036.93 份
投资目标	本基金力争在严格控制风险的前提下，通过积极主动的投资管理，实现基金资产的长期稳健增值。
投资策略	<p>一、长三角 ESG 主题债券界定</p> <p>本基金所投资的长三角 ESG 主题债券的发行人所在地为长江三角洲区域且中债 ESG 评分为 6 分及以上。其中长江三角洲区域范围界定以《长江三角洲区域一体化发展规划纲要》为准。</p> <p>二、债券投资策略</p> <p>本基金通过综合分析国内外宏观经济态势、利率走势、收益率曲线变化趋势和信用风险变化等因素，并结合各种固定收益类资产在特定经济形势下的估值水平、预期收益和预期风险特征，在符合本基金相关投资比例规定的前提下，决定组合的久期水平、期限结构和类属配置，并在此基础上实施积极的债券投资组合管理，力争获取较高的投资收益。具体包括：利率策略、信用债券投资策略、期限结构配置策略、骑乘策略和息差策略。</p>
业绩比较基准	中债-交行长三角 ESG 优选信用债指数收益率
风险收益特征	本基金为债券型证券投资基金，预期风险与预期收益高于货币市场基金，低于股票型基金、混合型基金。
基金管理人	嘉实基金管理有限公司

基金托管人

交通银行股份有限公司

§3 主要财务指标和基金净值表现

3.1 主要财务指标

单位：人民币元

主要财务指标	报告期（2023 年 1 月 1 日-2023 年 3 月 31 日）
1. 本期已实现收益	17,601,001.73
2. 本期利润	20,704,920.94
3. 加权平均基金份额本期利润	0.0066
4. 期末基金资产净值	2,754,378,748.22
5. 期末基金份额净值	1.0086

注：（1）本期已实现收益指基金本期利息收入、投资收益、其他收入（不含公允价值变动收益）扣除相关费用和信用减值损失后的余额，本期利润为本期已实现收益加上本期公允价值变动收益。

（2）上述基金业绩指标不包括持有人认购或交易基金的各项费用，计入费用后实际收益水平要低于所列数字。

3.2 基金净值表现

3.2.1 基金份额净值增长率及其与同期业绩比较基准收益率的比较

阶段	净值增长率 ①	净值增长率 标准差②	业绩比较基 准收益率③	业绩比较基 准收益率标 准差④	①-③	②-④
过去三个月	0.70%	0.02%	0.29%	0.03%	0.41%	-0.01%
自基金合同 生效起至今	0.86%	0.02%	0.20%	0.05%	0.66%	-0.03%

3.2.2 自基金合同生效以来基金累计净值增长率变动及其与同期业绩比较基准收益率变动的比较

嘉实长三角 ESG 纯债债券累计净值增长率与同期业绩比较基准收益率的历史走势对比图

(2022年12月05日至2023年03月31日)

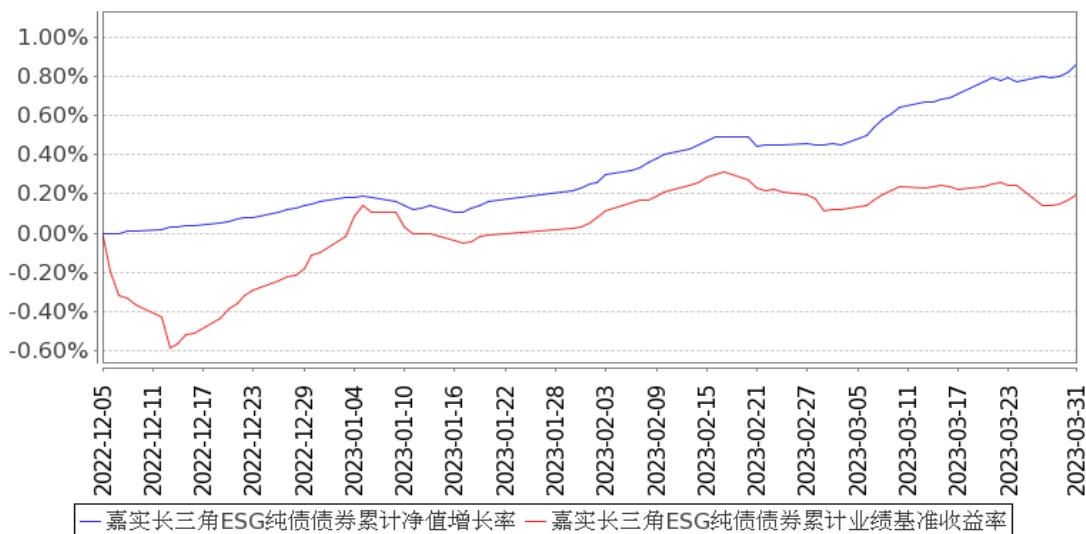

注：(1) 本基金合同生效日 2022 年 12 月 05 日至报告期末未满 1 年。

(2) 按基金合同和招募说明书的约定，本基金自基金合同生效日 6 个月为建仓期，本报告期处于建仓期内。

3.3 其他指标

无。

§4 管理人报告

4.1 基金经理（或基金经理小组）简介

姓名	职务	任本基金的基金经理期限		证券从业年限	说明
		任职日期	离任日期		
闵锐	本基金、嘉实丰益纯债定期债券、嘉实稳泽纯债债券、嘉实致禄 3 个月定期纯债债券、嘉实中债 3-5 年国开债指数、嘉实稳骏纯债债券、	2022 年 12 月 5 日	-	7 年	2015 年 10 月加入嘉实基金管理有限公司固定收益研究部，从事信用研究工作。硕士研究生，具有基金从业资格。中国国籍。

	嘉实致诚 纯债债券 基金经理				
祝杨	本基金、 嘉实稳泽 纯债债券、 嘉实致禄 3 个 月定期纯 债债券、 嘉实稳骏 纯债债券、 嘉实致诚纯债 债券基金 经理	2022 年 12 月 17 日	-	10 年	曾在海通证券股份有限公司固定收益部从事投资交易工作；曾任申港证券股份有限公司资管固收部董事总经理，民生证券股份有限公司资产管理事业部固定收益投资总部副总经理。2021 年 11 月加入嘉实基金管理有限公司，任固定收益策略投资总监。硕士研究生，具有基金从业资格。中国国籍。

注：（1）首任基金经理的“任职日期”为基金合同生效日，此后的非首任基金经理的“任职日期”指根据公司决定确定的聘任日期；“离任日期”指根据公司决定确定的解聘日期。

（2）证券从业的含义遵从行业协会相关规定。

4.2 管理人对报告期内本基金运作合规守信情况的说明

报告期内，本基金管理人严格遵循了《证券法》、《证券投资基金法》及其各项配套法规、《嘉实长三角 ESG 纯债债券型证券投资基金基金合同》和其他相关法律法规的规定，本着诚实信用、勤勉尽责的原则管理和运用基金资产，在严格控制风险的基础上，为基金份额持有人谋求最大利益。本基金运作管理符合有关法律法规和基金合同的规定和约定，无损害基金份额持有人利益的行为。

4.3 公平交易专项说明

4.3.1 公平交易制度的执行情况

报告期内，基金管理人严格执行证监会《证券投资基金管理公司公平交易制度指导意见》和公司内部公平交易制度，各投资组合按投资管理制度和流程独立决策，并在获得投资信息、投资建议和实施投资决策方面享有公平的机会；通过完善交易范围内各类交易的公平交易执行细则、严格的流程控制、持续的技术改进，确保公平交易原则的实现；通过 IT 系统和人工监控等方式进行日常监控，公平对待旗下管理的所有投资组合。

4.3.2 异常交易行为的专项说明

报告期内，公司旗下所有投资组合参与交易所公开竞价交易中，同日反向交易成交较少的单

边交易量超过该证券当日成交量的 5%的，合计 3 次，均为不同基金经理管理的组合间因投资策略不同而发生的反向交易，未发现不公平交易和利益输送行为。

4.4 报告期内基金的投资策略和运作分析

年初以来利率债走势延续震荡，1 月收益率总体偏上行、2 月窄幅震荡、3 月开始出现利空钝化现象并开始走强，整体呈倒 U 型走势。春节前债市在“强预期+弱现实”逻辑下延续走弱，一方面 12 月官方制造业 PMI、社融数据等现实经济数据仍然不强，但在央行要求信贷投放节奏适度靠前发力、叠加疫情冲击消退和地产支持政策的逐步落地，债市对于政策和预期偏强，空头情绪蔓延，10 年期国债收益率震荡上行。春节后经济走势和股市不如预期中乐观，引发债市先走强而后开启横盘震荡，一直至 3 月初收益率基本持平。3 月 5 日《政府工作报告》指出 2023 年全年经济增速目标设定为 5%左右，市场对经济复苏斜率预期下修，推动债市情绪回暖，同时偏弱的 2 月进出口数据及通胀数据进一步稳定了市场情绪。3 月央行宣布于 3 月 27 日降低金融机构存款准备金率 0.25 个百分点，有利提振了债券市场信心，同时海外受瑞信 AT1 债券减记事件发酵影响，市场避险情绪下债券市场情绪有所提振，收益率震荡下行。

信用债方面，信用利差延续波动下行趋势。经历去年底债市较大幅度调整后，年初时信用利差处于较高水平，在理财产品赎回压力缓解后，市场票息资产配置需求强烈，其中高等级短久期性价比突显、估值率先修复，目前已重回历史低分位水平。

报告期内，本基金仍处于建仓期，坚持以绝对收益为目标进行稳健投资，持仓绝大部分为中债-交行长三角 ESG 优选信用债指数成分券，力争在风险与收益间取得平衡。

4.5 报告期内基金的业绩表现

截至本报告期末本基金份额净值为 1.0086 元；本报告期基金份额净值增长率为 0.70%，业绩比较基准收益率为 0.29%。

4.6 报告期内基金持有人数或基金资产净值预警说明

无。

§5 投资组合报告

5.1 报告期末基金资产组合情况

序号	项目	金额（元）	占基金总资产的比例（%）
1	权益投资	-	-
	其中：股票	-	-
2	基金投资	-	-

3	固定收益投资	2,784,790,645.68	95.54
	其中：债券	2,784,790,645.68	95.54
	资产支持证券	-	-
4	贵金属投资	-	-
5	金融衍生品投资	-	-
6	买入返售金融资产	-	-
	其中：买断式回购的买入返售金融资产	-	-
7	银行存款和结算备付金合计	129,792,665.43	4.45
8	其他资产	59,548.56	0.00
9	合计	2,914,642,859.67	100.00

5.2 报告期末按行业分类的股票投资组合

5.2.1 报告期末按行业分类的境内股票投资组合

无。

5.2.2 报告期末按行业分类的港股通投资股票投资组合

无。

5.3 期末按公允价值占基金资产净值比例大小排序的股票投资明细

5.3.1 报告期末按公允价值占基金资产净值比例大小排序的前十名股票投资明细

无。

5.4 报告期末按债券品种分类的债券投资组合

序号	债券品种	公允价值（元）	占基金资产净值比例（%）
1	国家债券	-	-
2	央行票据	-	-
3	金融债券	1,047,797,881.87	38.04
	其中：政策性金融债	215,357,164.39	7.82
4	企业债券	220,866,186.76	8.02
5	企业短期融资券	150,743,304.11	5.47
6	中期票据	1,365,383,272.94	49.57
7	可转债（可交换债）	-	-
8	同业存单	-	-
9	其他	-	-
10	合计	2,784,790,645.68	101.10

5.5 报告期末按公允价值占基金资产净值比例大小排序的前五名债券投资明细

序号	债券代码	债券名称	数量（张）	公允价值（元）	占基金资产净值比例（%）
1	2028012	20 浦发银行 01	1,200,000	122,179,620.82	4.44
2	102281473	22 上实 MTN002	1,200,000	121,466,268.49	4.41

3	102282296	22 光明 MTN003	1,200,000	119,702,919.45	4.35
4	180211	18 国开 11	1,100,000	113,211,246.58	4.11
5	2028013	20 农业银行二级 01	1,100,000	113,137,410.96	4.11

5.6 报告期末按公允价值占基金资产净值比例大小排序的前十名资产支持证券投资 明细

无。

5.7 报告期末按公允价值占基金资产净值比例大小排序的前五名贵金属投资明细

无。

5.8 报告期末按公允价值占基金资产净值比例大小排序的前五名权证投资明细

无。

5.9 报告期末本基金投资的国债期货交易情况说明

5.9.1 本期国债期货投资政策

无。

5.9.2 报告期末本基金投资的国债期货持仓和损益明细

无。

5.9.3 本期国债期货投资评价

无。

5.10 投资组合报告附注

5.10.1 本基金投资的前十名证券的发行主体本期是否出现被监管部门立案调查，或在报告编制日前一年内受到公开谴责、处罚的情形

本基金投资的前十名证券的发行主体中，其中，中国农业银行股份有限公司、中国建设银行股份有限公司出现在报告编制日前一年内受到监管部门公开谴责或/及处罚的情况。

本基金对上述主体所发行证券的投资决策程序符合公司投资管理制度的相关规定。

5.10.2 基金投资的前十名股票是否超出基金合同规定的备选股票库

本基金投资的前十名股票中，没有超出基金合同规定的备选股票库之外的股票。

5.10.3 其他资产构成

序号	名称	金额（元）
----	----	-------

1	存出保证金	59,548.56
2	应收证券清算款	-
3	应收股利	-
4	应收利息	-
5	应收申购款	-
6	其他应收款	-
7	其他	-
8	合计	59,548.56

5.10.4 报告期末持有的处于转股期的可转换债券明细

无。

5.10.5 报告期末前十名股票中存在流通受限情况的说明

无。

5.10.6 投资组合报告附注的其他文字描述部分

无。

§6 开放式基金份额变动

单位：份

报告期期初基金份额总额	5,981,647,574.48
报告期期间基金总申购份额	23,323.44
减：报告期期间基金总赎回份额	3,250,886,860.99
报告期期间基金拆分变动份额（份额减少以“-”填列）	-
报告期期末基金份额总额	2,730,784,036.93

注：报告期期间基金总申购份额含转换入份额，总赎回份额含转换出份额。

§7 基金管理人运用固有资金投资本基金情况

7.1 基金管理人持有本基金份额变动情况

无。

7.2 基金管理人运用固有资金投资本基金交易明细

无。

§8 影响投资者决策的其他重要信息

8.1 报告期内单一投资者持有基金份额比例达到或超过 20%的情况

投资者类别	报告期内持有基金份额变化情况				报告期末持有基金情况		
	序号	持有基金份额比例达到或者超过 20%的时间区间	期初份额	申购份额	赎回份额	持有份额	份额占比 (%)
机构	1	2023-01-01 至 2023-03-31	1,880,252,800.00	-	-	1,880,252,800.00	68.85
	2	2023-01-01 至 2023-01-09	1,200,162,000.13	-	1,200,162,000.13	-	-
产品特有风险							
<p>报告期内本基金出现了单一投资者份额占比达到或超过 20%的情况。</p> <p>未来本基金如果出现巨额赎回甚至集中赎回，基金管理人可能无法及时变现基金资产，可能对基金份额净值产生一定的影响；极端情况下可能引发基金的流动性风险，发生暂停赎回或延缓支付赎回款项；若个别投资者巨额赎回后本基金连续 60 个工作日出现基金份额持有人数量不满 200 人或者基金资产净值低于 5000 万元，还可能面临转换运作方式或者与其他基金合并或者终止基金合同等情形。</p>							

§9 备查文件目录

9.1 备查文件目录

- (1) 中国证监会准予嘉实长三角 ESG 纯债债券型证券投资基金注册的批复文件。
- (2) 《嘉实长三角 ESG 纯债债券型证券投资基金基金合同》；
- (3) 《嘉实长三角 ESG 纯债债券型证券投资基金托管协议》；
- (4) 《嘉实长三角 ESG 纯债债券型证券投资基金招募说明书》；
- (5) 基金管理人业务资格批件、营业执照；
- (6) 报告期内嘉实长三角 ESG 纯债债券型证券投资基金公告的各项原稿。

9.2 存放地点

北京市朝阳区建国门外大街 21 号北京国际俱乐部 C 座写字楼 12A 层嘉实基金管理有限公司

9.3 查阅方式

(1) 书面查询：查阅时间为每工作日 8:30-11:30, 13:00-17:30。投资者可免费查阅，也可按工本费购买复印件。

(2) 网站查询：基金管理人网址：<http://www.jsfund.cn>

投资者对本报告如有疑问，可咨询本基金管理人嘉实基金管理有限公司，咨询电话 400-600-8800，

或发 E-mail:service@jsfund.cn。

嘉实基金管理有限公司

2023 年 4 月 21 日