

平安兴奕成长 1 年持有期混合型证券投资
基金
2023 年第 1 季度报告

2023 年 3 月 31 日

基金管理人：平安基金管理有限公司

基金托管人：兴业银行股份有限公司

报告送出日期：2023 年 4 月 21 日

§1 重要提示

基金管理人的董事会及董事保证本报告所载资料不存在虚假记载、误导性陈述或重大遗漏，并对其内容的真实性、准确性和完整性承担个别及连带责任。

基金托管人兴业银行股份有限公司根据本基金合同规定，于2023年04月20日复核了本报告中的财务指标、净值表现和投资组合报告等内容，保证复核内容不存在虚假记载、误导性陈述或者重大遗漏。

基金管理人承诺以诚实信用、勤勉尽责的原则管理和运用基金资产，但不保证基金一定盈利。

基金的过往业绩并不代表其未来表现。投资有风险，投资者在作出投资决策前应仔细阅读本基金的招募说明书。

本报告中财务资料未经审计。

本报告期自2023年01月01日起至03月31日止。

§2 基金产品概况

基金简称	平安兴奕成长1年持有混合
基金主代码	014811
基金运作方式	契约型开放式
基金合同生效日	2022年1月25日
报告期末基金份额总额	386,976,885.11份
投资目标	本基金在严格控制风险的前提下，通过精选基本面良好，符合产业趋势、竞争力突出的公司，追求超越基金业绩比较基准的资本增值。
投资策略	1、大类资产配置策略 2、股票投资策略 3、债券投资策略 4、股指期货投资策略 5、国债期货投资策略 6、股票期权投资策略 7、资产支持证券投资策略 8、信用衍生品投资策略 9、可转换债券及可交换债券投资策略
业绩比较基准	沪深300指数收益率×60%+中证全债指数收益率×20%+恒生指数收益率（经汇率调整）×20%
风险收益特征	本基金为混合型基金，理论上其预期风险与预期收益水平低于股票型基金，高于债券型基金和货币市场基金。本基金若投资港股通标的股票，需承担港股通机制下因投资环境、投资标的、市场制度以及交易规则等差异带来的特有风险。

基金管理人	平安基金管理有限公司	
基金托管人	兴业银行股份有限公司	
下属分级基金的基金简称	平安兴奕成长 1 年持有混合 A	平安兴奕成长 1 年持有混合 C
下属分级基金的交易代码	014811	014812
报告期末下属分级基金的份额总额	316,300,581.19 份	70,676,303.92 份

§3 主要财务指标和基金净值表现

3.1 主要财务指标

单位：人民币元

主要财务指标	报告期（2023 年 1 月 1 日-2023 年 3 月 31 日）	
	平安兴奕成长 1 年持有混合 A	平安兴奕成长 1 年持有混合 C
1. 本期已实现收益	-54,316.34	-161,490.17
2. 本期利润	3,115,657.62	520,922.80
3. 加权平均基金份额本期利润	0.0093	0.0069
4. 期末基金资产净值	293,722,554.19	65,015,323.61
5. 期末基金份额净值	0.9286	0.9199

注：1. 本期已实现收益指基金本期利息收入、投资收益、其他收入（不含公允价值变动收益）扣除相关费用和信用减值损失后的余额，本期利润为本期已实现收益加上本期公允价值变动收益；

2. 所述基金业绩指标不包括持有人认购或交易基金的各项费用，计入费用后实际收益水平要低于所列数字。

3.2 基金净值表现

3.2.1 基金份额净值增长率及其与同期业绩比较基准收益率的比较

平安兴奕成长 1 年持有混合 A

阶段	净值增长率①	净值增长率 标准差②	业绩比较基 准收益率③	业绩比较基 准收益率标 准差④	①-③	②-④
过去三个月	0.98%	1.06%	3.27%	0.72%	-2.29%	0.34%
过去六个月	0.65%	1.26%	7.22%	0.98%	-6.57%	0.28%
过去一年	2.26%	1.68%	-1.16%	0.97%	3.42%	0.71%
自基金合同 生效起至今	-7.14%	1.66%	-10.34%	1.05%	3.20%	0.61%

平安兴奕成长 1 年持有混合 C

阶段	净值增长率①	净值增长率 标准差②	业绩比较基 准收益率③	业绩比较基 准收益率标 准差④	①—③	②—④
过去三个月	0.78%	1.06%	3.27%	0.72%	-2.49%	0.34%
过去六个月	0.25%	1.27%	7.22%	0.98%	-6.97%	0.29%
过去一年	1.44%	1.68%	-1.16%	0.97%	2.60%	0.71%
自基金合同 生效起至今	-8.01%	1.66%	-10.34%	1.05%	2.33%	0.61%

3.2.2 自基金合同生效以来基金累计净值增长率变动及其与同期业绩比较基准收益率变动的比较

平安兴奕成长1年持有混合A累计净值增长率与同期业绩比较基准收益率的历史走势对比图

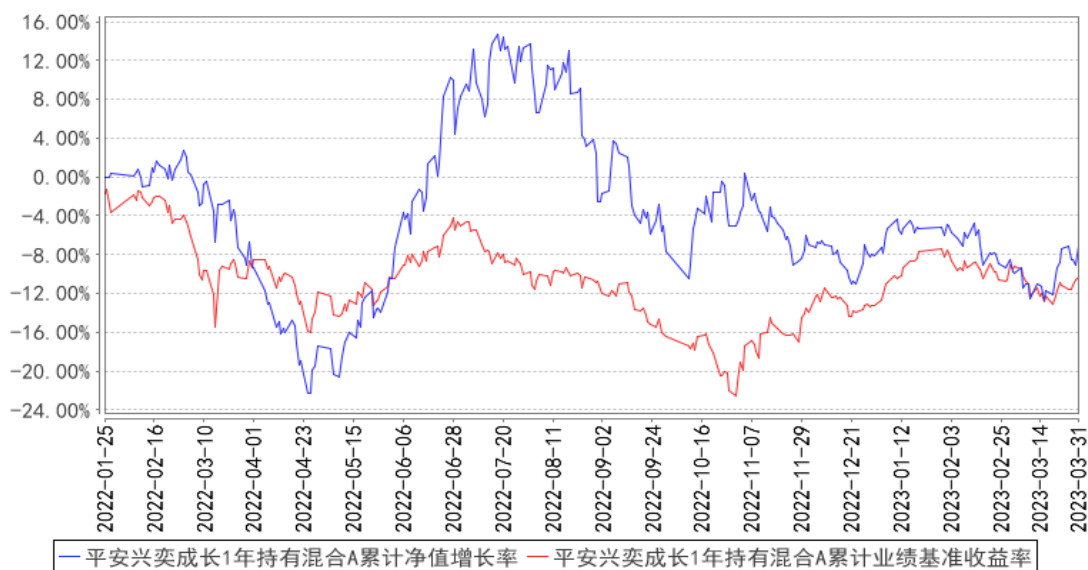

平安兴奕成长1年持有混合C累计净值增长率与同期业绩比较基准收益率的历史走势对比图

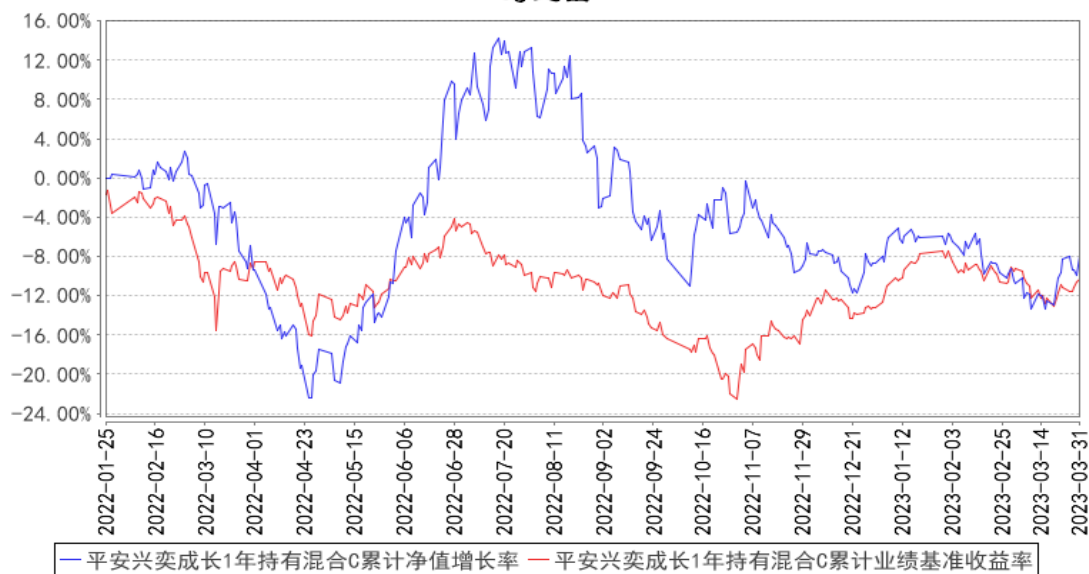

注：1、本基金基金合同于2022年01月25日正式生效；

2、按照本基金的基金合同规定，基金管理人应当自基金合同生效之日起六个月内使基金的投资组合比例符合基金合同的约定，截至报告期末本基金已完成建仓，建仓期结束时各项资产配置比例符合基金合同约定。

3.3 其他指标

注：本基金本报告期内无其他指标。

§4 管理人报告

4.1 基金经理（或基金经理小组）简介

姓名	职务	任本基金的基金经理期限		证券从业年限	说明
		任职日期	离任日期		
神爱前	权益投资中心投资执行总经理，平安兴奕成长1年持有期混合型证券投资基金基金经理	2022年1月25日	-	12年	神爱前先生，厦门大学财政学硕士。曾任第一创业证券研究所行业研究员、民生证券研究所高级研究员、第一创业证券资产管理部高级研究员，2014年12月加入平安基金管理有限公司，曾任投资研究部高级研究员，现任权益投资中心投资执行总经理，同时担任平安策略先锋混合型证券投资基金、平安转型创新灵活配置混合型证券投资基金、平安品质优选混合型证券投资基金、平安兴奕成长1年持有期混合型证券投资基金、平安策略优选1年持有期混合型证券投资基金基金经理。

注：1、对基金的首任基金经理，其“任职日期”为基金合同生效日，“离任日期”为根据公司决定确认的解聘日期；对此后的非首任基金经理，“任职日期”和“离任日期”分别指根据公司决定确认的聘任日期和解聘日期。

2、证券从业的含义遵从行业协会《证券业从业人员资格管理办法》的相关规定。

4.1.1 期末兼任私募资产管理计划投资经理的基金经理同时管理的产品情况

注：无。

4.2 管理人对报告期内本基金运作合规守信情况的说明

本报告期内，本基金管理人严格遵守《中华人民共和国证券投资基金法》等有关法律法规、中国证监会和本基金基金合同的规定，本着诚实信用、勤勉尽责的原则管理和运用基金资产，在严格控制风险的基础上，为基金份额持有人谋求最大利益。本报告期内，本基金运作整体合法合规，没有损害基金份额持有人利益。基金的投资范围、投资比例及投资组合符合有关法律法规及基金合同的规定。

4.3 公平交易专项说明

4.3.1 公平交易制度的执行情况

报告期内，本基金管理人严格执行了《证券投资基金管理公司公平交易制度指导意见》和公司制定的公平交易相关制度。

4.3.2 异常交易行为的专项说明

本基金于本报告期内不存在异常交易行为。

报告期内，所有投资组合参与的交易所公开竞价同日反向交易成交较少的单边交易量未超过该证券当日成交量的5%。

4.4 报告期内基金的投资策略和运作分析

一季度A股市场先扬后抑，随着国内经济复苏预期带来的估值修复逐渐到位，经济政策预期偏温和；以及美国经济韧性导致货币收紧预期升温，国外个别银行在美国连续加息下出现一些风险事件，春节后市场有所调整。但目前这些扰动因素可能已被基本反映，构不成系统风险。今年经济复苏确定性较高，流动性整体稳健，不确定的只是经济复苏的强度以及估值反映情况，因此今年系统风险较小，积极去寻找结构性及个股机会。随着二季度上市公司报表数据披露、经济数据披露、产业数据披露、经济政策落地等，基本面信息将更加清晰，市场有望摆脱一季度轮动博弈的状态。本基金目前持仓主要分布在汽车零部件、半导体、传媒、计算机、化工、医药等行业

方向。二季度重点关注科技与安全产业链的落地情况，科技创新与安全政策频出，数字经济、国产替代与人工智能、MR等科技创新迎来共振，二季度有望从政策主题转向产业趋势，重点关注二季度下游逐渐需求复苏、景气改善的半导体、游戏、算力硬件、数字经济落地情况等；以及汽车零部件，短期受一季度销售数据影响有所调整，但预计二季度将环比改善，同时其中长期逻辑正得到加强，国产车崛起趋势非常清晰和迅猛，有望带动汽车供应链本土化，汽车零部件国产化空间巨大，另外伴随电池成本、大宗商品价格等下降，汽车成本压力下降，之前受压制的智能化支出或迎来加速；以及今年经济复苏带来顺周期行业业绩改善，其中存在一些个股具有中长期的成长逻辑，一些顺周期低估值品种有望得到估值提升；医药消费也存在广泛个股挖掘机会。总体本基金认为今年经济搭台，个股唱戏，将积极在科技、高端制造、消费医药等成长方向挖掘个股，努力争取获得一定超额收益。

4.5 报告期内基金的业绩表现

截至本报告期末平安兴奕成长1年持有混合A的基金份额净值0.9286元，本报告期基金份额净值增长率为0.98%，同期业绩比较基准收益率为3.27%；截至本报告期末平安兴奕成长1年持有混合C的基金份额净值0.9199元，本报告期基金份额净值增长率为0.78%，同期业绩比较基准收益率为3.27%。

4.6 报告期内基金持有人数或基金资产净值预警说明

本基金本报告期内未出现连续20个工作日基金份额持有人数低于200人、基金资产净值低于5,000万元的情形。

§5 投资组合报告

5.1 报告期末基金资产组合情况

序号	项目	金额（元）	占基金总资产的比例（%）
1	权益投资	339,398,981.77	94.18
	其中：股票	339,398,981.77	94.18
2	基金投资	-	-
3	固定收益投资	-	-
	其中：债券	-	-
	资产支持证券	-	-
4	贵金属投资	-	-
5	金融衍生品投资	-	-
6	买入返售金融资产	-	-
	其中：买断式回购的买入返售金融资产	-	-

	产		
7	银行存款和结算备付金合计	20,979,412.13	5.82
8	其他资产	7,279.94	0.00
9	合计	360,385,673.84	100.00

注：本基金本报告期末通过港股通交易机制投资的港股公允价值为6,687,116.92元，占净值比例1.86%。

5.2 报告期末按行业分类的股票投资组合

5.2.1 报告期末按行业分类的境内股票投资组合

代码	行业类别	公允价值（元）	占基金资产净值比例（%）
A	农、林、牧、渔业	-	-
B	采矿业	-	-
C	制造业	195,087,884.74	54.38
D	电力、热力、燃气及水生产和供应业	6,619.60	0.00
E	建筑业	13,399,218.00	3.74
F	批发和零售业	68,143.68	0.02
G	交通运输、仓储和邮政业	-	-
H	住宿和餐饮业	-	-
I	信息传输、软件和信息技术服务业	94,119,753.67	26.24
J	金融业	-	-
K	房地产业	-	-
L	租赁和商务服务业	14,705,192.00	4.10
M	科学研究和技术服务业	9,846,644.80	2.74
N	水利、环境和公共设施管理业	33,513.36	0.01
O	居民服务、修理和其他服务业	-	-
P	教育	-	-
Q	卫生和社会工作	-	-
R	文化、体育和娱乐业	5,444,895.00	1.52
S	综合	-	-
	合计	332,711,864.85	92.75

5.2.2 报告期末按行业分类的港股通投资股票投资组合

行业类别	公允价值（人民币）	占基金资产净值比例（%）
原材料	-	-
周期性消费品	-	-
非周期性消费品	-	-
能源	-	-
金融	-	-

医疗		-
工业		-
地产业		-
信息技术		-
电信服务	6,687,116.92	1.86
公用事业		-
合计	6,687,116.92	1.86

注：以上分类采用全球行业分类标准。

5.3 期末按公允价值占基金资产净值比例大小排序的股票投资明细

5.3.1 报告期末按公允价值占基金资产净值比例大小排序的前十名股票投资明细

序号	股票代码	股票名称	数量（股）	公允价值（元）	占基金资产净值比例（%）
1	603997	继峰股份	1,514,274	22,608,110.82	6.30
2	601058	赛轮轮胎	1,898,900	20,489,131.00	5.71
3	002517	恺英网络	1,489,100	18,033,001.00	5.03
4	603596	伯特利	252,100	17,954,562.00	5.00
5	300058	蓝色光标	1,538,200	14,705,192.00	4.10
6	688262	国芯科技	201,799	14,236,919.45	3.97
7	000032	深桑达A	405,300	13,399,218.00	3.74
8	600363	联创光电	377,100	12,063,429.00	3.36
9	002063	远光软件	1,271,800	11,891,330.00	3.31
10	002463	沪电股份	549,060	11,799,299.40	3.29

5.4 报告期末按债券品种分类的债券投资组合

注：本基金本报告期末未持有债券。

5.5 报告期末按公允价值占基金资产净值比例大小排序的前五名债券投资明细

注：本基金本报告期末未持有债券。

5.6 报告期末按公允价值占基金资产净值比例大小排序的前十名资产支持证券投资 明细

注：本基金本报告期末未持有资产支持证券。

5.7 报告期末按公允价值占基金资产净值比例大小排序的前五名贵金属投资明细

注：本基金报告期末未持有贵金属投资。

5.8 报告期末按公允价值占基金资产净值比例大小排序的前五名权证投资明细

注：本基金本报告期末未持有权证投资。

5.9 报告期末本基金投资的股指期货交易情况说明

5.9.1 报告期末本基金投资的股指期货持仓和损益明细

注：本基金本报告期无股指期货投资。

5.9.2 本基金投资股指期货的投资政策

本基金本报告期无股指期货投资。

5.10 报告期末本基金投资的国债期货交易情况说明

5.10.1 本期国债期货投资政策

本基金本报告期无国债期货投资。

5.10.2 报告期末本基金投资的国债期货持仓和损益明细

注：本基金本报告期无国债期货投资。

5.10.3 本期国债期货投资评价

本基金本报告期无国债期货投资。

5.11 投资组合报告附注

5.11.1 本基金投资的前十名证券的发行主体本期是否出现被监管部门立案调查，或在报告编制日前一年内受到公开谴责、处罚的情形

报告期内基金投资的前十名证券的发行主体没有被监管部门立案调查，或在报告编制日前一年内受到公开谴责、处罚。

5.11.2 基金投资的前十名股票是否超出基金合同规定的备选股票库

基金投资的前十名股票中，没有投资超出基金合同规定备选库以外的股票。

5.11.3 其他资产构成

序号	名称	金额（元）
1	存出保证金	-
2	应收证券清算款	-
3	应收股利	-
4	应收利息	-
5	应收申购款	7,279.94
6	其他应收款	-
7	其他	-
8	合计	7,279.94

5.11.4 报告期末持有的处于转股期的可转换债券明细

注：本基金本报告期末未持有处于转股期的可转换债券。

5.11.5 报告期末前十名股票中存在流通受限情况的说明

注：本基金本报告期末前十名股票中无流通受限的股票。

5.11.6 投资组合报告附注的其他文字描述部分

由于四舍五入原因，分项之和与合计可能有尾差。

§6 开放式基金份额变动

单位：份

项目	平安兴奕成长 1 年持有混合 A	平安兴奕成长 1 年持有混合 C
报告期期初基金份额总额	355,994,867.91	79,839,464.46
报告期期间基金总申购份额	1,924,911.92	313,038.81
减：报告期期间基金总赎回份额	41,619,198.64	9,476,199.35
报告期期间基金拆分变动份额（份额减少以“-”填列）	-	-
报告期期末基金份额总额	316,300,581.19	70,676,303.92

§7 基金管理人运用固有资金投资本基金情况

7.1 基金管理人持有本基金份额变动情况

注：无。

7.2 基金管理人运用固有资金投资本基金交易明细

注：无。

§8 影响投资者决策的其他重要信息

8.1 报告期内单一投资者持有基金份额比例达到或超过 20%的情况

注：无。

8.2 影响投资者决策的其他重要信息

无。

§9 备查文件目录

9.1 备查文件目录

(1) 中国证监会准予平安兴奕成长 1 年持有期混合型证券投资基金募集注册的文件

- (2) 平安兴奕成长1年持有期混合型证券投资基金基金合同
- (3) 平安兴奕成长1年持有期混合型证券投资基金托管协议
- (4) 法律意见书
- (5) 基金管理人业务资格批件、营业执照和公司章程

9.2 存放地点

基金管理人、基金托管人住所

9.3 查阅方式

- (1) 投资者可在营业时间免费查阅，也可按工本费购买复印件
- (2) 投资者对本报告书如有疑问，可咨询本基金管理人平安基金管理有限公司，客户服务电话：4008004800（免长途话费）

平安基金管理有限公司

2023年4月21日