



明尚德

NEEQ:834114

河北明尚德玻璃科技股份有限公司

HEBEI MSD GLASS TECHNOLOGY CO.,LTD

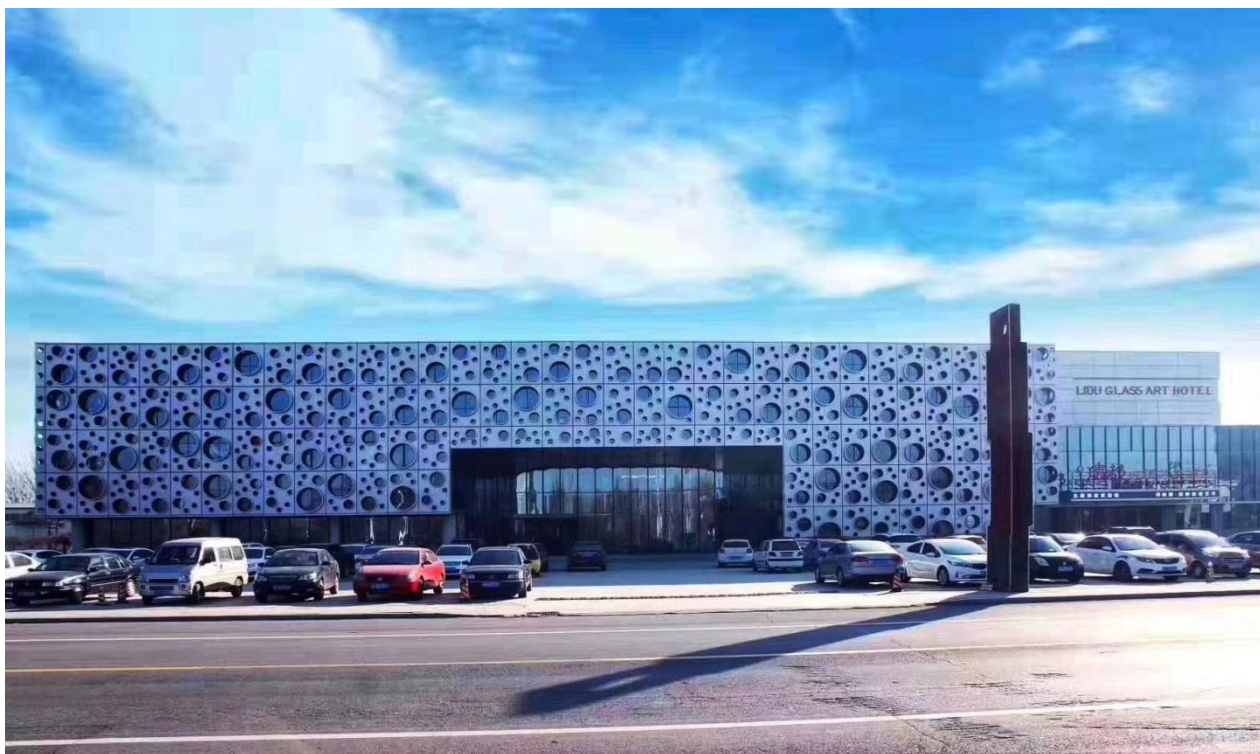

年度报告

2022

## 公司年度大事记



国家版权局为贯彻落实党中央、国务院关于推进知识产权强国建设的决策部署，充分发挥版权在促进经济、科技和文化发展中的重要作用，根据《全国版权示范城市、示范单位和示范园区（基地）管理办法》等相关规定，结合公司版权示范创建工作实际情况，经研究，授予公司 2021 年度“全国版权示范单位”称号。

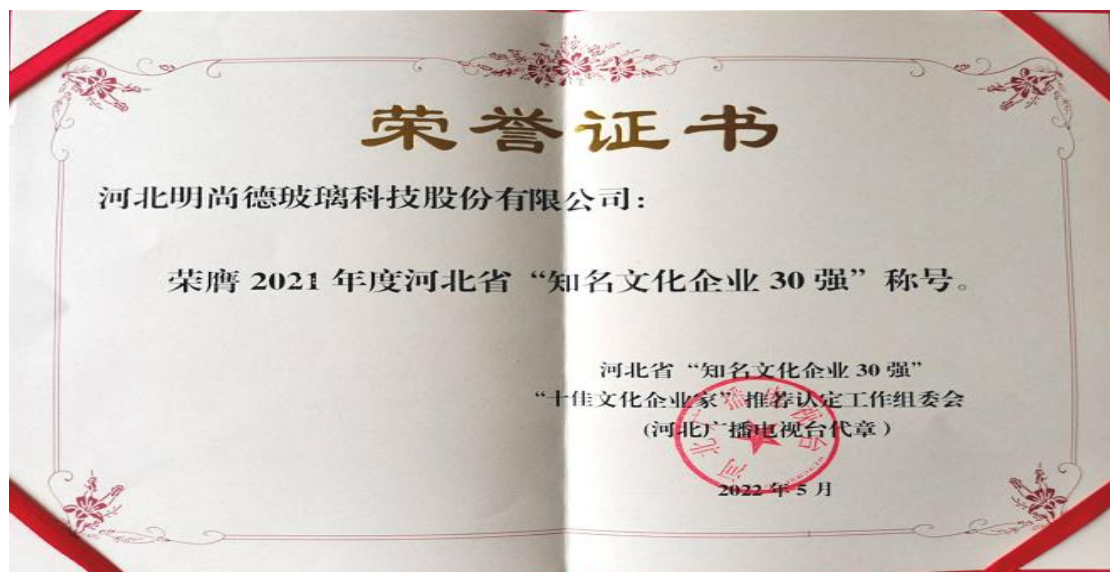

2022 年 5 月 27 日，由河北省委宣传部指导、河北广播电视台（集团）组织开展的“燕赵星光 文化河北”——2021 年度河北省“知名文化企业 30 强”“十佳文化企业家”结果发布。公司荣膺 2021 年度河北省“知名文化企业 30 强”称号，同时，公司董事长高明亮先生荣膺 2021 年度河北省“十佳文化企业家”称号。

## 目录

|      |                           |     |
|------|---------------------------|-----|
| 第一节  | 重要提示、目录和释义 .....          | 4   |
| 第二节  | 公司概况 .....                | 6   |
| 第三节  | 会计数据和财务指标 .....           | 8   |
| 第四节  | 管理层讨论与分析 .....            | 11  |
| 第五节  | 重大事件 .....                | 25  |
| 第六节  | 股份变动、融资和利润分配 .....        | 28  |
| 第七节  | 董事、监事、高级管理人员及核心员工情况 ..... | 32  |
| 第八节  | 行业信息 .....                | 36  |
| 第九节  | 公司治理、内部控制和投资者保护 .....     | 37  |
| 第十节  | 财务会计报告 .....              | 42  |
| 第十一节 | 备查文件目录 .....              | 145 |

## 第一节 重要提示、目录和释义

### 【声明】

公司控股股东、实际控制人、董事、监事、高级管理人员保证本报告所载资料不存在任何虚假记载、误导性陈述或者重大遗漏，并对其内容的真实性、准确性和完整性承担个别及连带责任。

公司负责人高明亮、主管会计工作负责人钱妞及会计机构负责人（会计主管人员）刘高峰保证年度报告中财务报告的真实、准确、完整。

天职国际会计师事务所（特殊普通合伙）对公司出具了标准无保留意见的审计报告。

本年度报告涉及未来计划等前瞻性陈述，不构成公司对投资者的实质承诺，投资者及相关人士均应对此保持足够的风险认识，并且应当理解计划、预测与承诺之间的差异。

| 事项   | 是或否  |
|--|--|
| 是否存在控股股东、实际控制人、董事、监事、高级管理人员对年度报告内容存在异议或无法保证其真实、准确、完整 | <input type="checkbox"/> 是 <input checked="" type="checkbox"/> 否 |
| 是否存在半数以上董事无法完全保证年度报告的真实性、准确性和完整性                     | <input type="checkbox"/> 是 <input checked="" type="checkbox"/> 否 |
| 董事会是否审议通过年度报告  | <input checked="" type="checkbox"/> 是 <input type="checkbox"/> 否 |
| 是否存在未出席董事会审议年度报告的董事                                  | <input type="checkbox"/> 是 <input checked="" type="checkbox"/> 否 |
| 是否存在未按要求披露的事项  | <input type="checkbox"/> 是 <input checked="" type="checkbox"/> 否 |

### 【重大风险提示表】

| 重大风险事项名称    | 重大风险事项简要描述   |
|-------------|--|
| 1、行业竞争风险    | 日用耐热玻璃制品行业具有较高壁垒，包括技术工艺壁垒、客户壁垒和品牌壁垒等，这些壁垒对于行业现存企业具有较高保护作用。随着日用耐热玻璃制品行业进一步发展、行业规模进一步扩大和行业获利能力的吸引力进一步增强，具有实力的企业将参与到行业竞争中来，行业竞争也将进一步趋于激烈。   |
| 2、技术及人才流失风险 | 公司在国内日用玻璃行业发展已久，经过多年的技术沉淀积累了丰富的技术经验和多种成熟工艺，积聚和培养了一大批技术骨干。由于日用玻璃生产过程复杂，工艺流程较长，很多关键技术工艺是由公司技术和生产人员通过长期生产实践获得的；熟练技术员工同时也是公司产品质量合格、品质稳定的重要保障。随着市场竞争的日益激烈，本行业对技术人才的需求日益增加，对人才的争夺也日趋激烈。如果公司因管理不当造成技术秘密泄露或技术人员流失，将对生产经营带来一定的影响。 |
| 3、汇率风险      | 公司外销收入比例较大，并且国际市场将继续成为公司未来重点市场，受国际贸易政策及人民币兑外币汇率波动的影响较大。未来若国际贸易摩擦加剧或人民币汇率持续升值，公司面临一   |

|                 |   |
|-----------------|---|
|                 | 定的汇率风险。   |
| 4、人工成本上涨风险      | 随着劳动力供求关系的变化和生活成本的不断提高，劳动力成本也在不断提高，中国廉价劳动力时代已经成为过去，正进入一个生产要素成本周期上升的阶段。同时，《劳动合同法》实施后，规范了劳资关系，工人工资上涨。由于人力成本占公司成本比例较大，人力资源成本上升使企业成本不断加大。 |
| 5、控股股东控制不当风险    | 公司控股股东及实际控制人高明亮、高天亮合计直接持有公司86.48%的股权，对公司重大事项的决策有很强的控制力。如果利用对公司的控制权对公司的经营决策、重大资本支出、人事任免、公司战略做出不当决策，将对公司日常经营和未来发展带来不当影响。                |
| 本期重大风险是否发生重大变化： | 本期重大风险未发生重大变化   |

#### 是否存在被调出创新层的风险

是 否

### 释义

| 释义项目       |   | 释义                    |
|------------|---|-----------------------|
| 公司、本公司、明尚德 | 指 | 河北明尚德玻璃科技股份有限公司       |
| 股东大会       | 指 | 河北明尚德玻璃科技股份有限公司股东大会   |
| 董事会        | 指 | 河北明尚德玻璃科技股份有限公司董事会    |
| 监事会        | 指 | 河北明尚德玻璃科技股份有限公司监事会    |
| 元、万元       | 指 | 人民币元、人民币万元            |
| 证券法        | 指 | 《中华人民共和国证券法》          |
| 公司法        | 指 | 《中华人民共和国公司法》          |
| 本期期末       | 指 | 2022年12月31日           |
| 本期期初       | 指 | 2022年1月1日             |
| 本期、报告期     | 指 | 2022年1月1日至2022年12月31日 |
| 上年同期       | 指 | 2021年1月1日至2021年12月31日 |

## 第二节 公司概况

### 一、 基本信息

|         |  |
|---------|--|
| 公司中文全称  | 河北明尚德玻璃科技股份有限公司                          |
| 英文名称及缩写 | HEBEI MSD GLASS TECHNOLOGY CO., LTD<br>- |
| 证券简称    | 明尚德                                      |
| 证券代码    | 834114                                   |
| 法定代表人   | 高明亮                                      |

### 二、 联系方式

|               |                     |
|---------------|---------------------|
| 董事会秘书姓名       | 宋冰河                 |
| 联系地址          | 河北省河间市新区            |
| 电话            | 0317-5585888        |
| 传真            | 0317-5585888        |
| 电子邮箱          | dongmi@msdglass.com |
| 公司网址          | www.msdglass.com    |
| 办公地址          | 河北省河间市新区            |
| 邮政编码          | 062450              |
| 公司指定信息披露平台的网址 | www.neeq.com.cn     |
| 公司年度报告备置地     | 董事会秘书办公室            |

### 三、 企业信息

|                 |  |
|-----------------|--|
| 股票交易场所          | 全国中小企业股份转让系统   |
| 成立时间            | 2010年7月29日   |
| 挂牌时间            | 2015年11月12日  |
| 分层情况            | 创新层  |
| 行业（挂牌公司管理型行业分类） | 制造业（C）-非金属矿物制品业（C30）-玻璃制品制造（C305）<br>-日用玻璃制品制造（C3054）                    |
| 主要产品与服务项目       | 玻璃技术综合利用研究、开发；耐热玻璃咖啡具、水具、茶具、餐厨用品、玻璃智能家居、玻璃工艺品、饰品等饮、食、艺类产品及进出口业务。         |
| 普通股股票交易方式       | <input checked="" type="checkbox"/> 集合竞价交易 <input type="checkbox"/> 做市交易 |
| 普通股总股本（股）       | 54,078,963   |
| 优先股总股本（股）       | 0  |
| 做市商数量           | 0  |
| 控股股东            | 控股股东为（高明亮、高天亮）   |
| 实际控制人及其一致行动人    | 实际控制人为（高明亮），一致行动人为（高天亮）  |



#### 四、 注册情况

| 项目         | 内容                 | 报告期内是否变更 |
|------------|--------------------|----------|
| 统一社会信用代码   | 9113090055909620X6 | 否        |
| 注册地址       | 河北省沧州市河间市新区        | 否        |
| 注册资本       | 54,078,963         | 是        |
| 注册资本与总股本一致 |                    |          |

#### 五、 中介机构

|                  |                                     |     |
|------------------|-------------------------------------|-----|
| 主办券商（报告期内）       | 诚通证券                                |     |
| 主办券商办公地址         | 北京市海淀区北三环西路 99 号院 1 号楼 15 层 1501    |     |
| 报告期内主办券商是否发生变化   | 否                                   |     |
| 主办券商（报告披露日）      | 诚通证券                                |     |
| 会计师事务所           | 天职国际会计师事务所（特殊普通合伙）                  |     |
| 签字注册会计师姓名及连续签字年限 | 文冬梅                                 | 张利  |
|                  | 2 年                                 | 4 年 |
| 会计师事务所办公地址       | 北京市海淀区车公庄西路 19 号 68 号楼 A-1 和 A-5 区域 |     |

#### 六、 自愿披露

适用 不适用

#### 七、 报告期后更新情况

适用 不适用

### 第三节 会计数据和财务指标

#### 一、 盈利能力

单位：元

|  | 本期             | 上年同期           | 增减比例%    |
|--|----------------|----------------|----------|
| 营业收入                                     | 108,642,505.81 | 179,314,883.61 | -39.41%  |
| 毛利率%                                     | 32.43%         | 30.13%         | -        |
| 归属于挂牌公司股东的净利润                            | 1,307,833.11   | 19,874,294.46  | -93.42%  |
| 归属于挂牌公司股东的扣除非经常性损益后的净利润                  | -362,046.91    | 18,598,449.21  | -101.95% |
| 加权平均净资产收益率%（依据归属于挂牌公司股东的净利润计算）           | 1.04%          | 17.13%         | -        |
| 加权平均净资产收益率%（依据归属于挂牌公司股东的扣除非经常性损益后的净利润计算） | -0.29%         | 16.03%         | -        |
| 基本每股收益                                   | 0.02           | 0.56           | -96.43%  |

#### 二、 偿债能力

单位：元

|                 | 本期期末           | 上年期末           | 增减比例%   |
|-----------------|----------------|----------------|---------|
| 资产总计            | 139,111,762.33 | 156,817,019.26 | -11.29% |
| 负债总计            | 19,561,439.54  | 32,704,308.40  | -40.19% |
| 归属于挂牌公司股东的净资产   | 119,622,939.97 | 123,933,066.11 | -3.48%  |
| 归属于挂牌公司股东的每股净资产 | 2.21           | 3.44           | -35.76% |
| 资产负债率%（母公司）     | 9.91%          | 23.69%         | -       |
| 资产负债率%（合并）      | 14.06%         | 20.86%         | -       |
| 流动比率            | 3.92           | 2.73           | -       |
| 利息保障倍数          | 180.01         | 57.63          | -       |

#### 三、 营运情况

单位：元

|               | 本期           | 上年同期          | 增减比例%   |
|---------------|--------------|---------------|---------|
| 经营活动产生的现金流量净额 | 4,355,356.26 | 22,783,652.87 | -80.88% |
| 应收账款周转率       | 5.72         | 7.55          | -       |
| 存货周转率         | 1.95         | 3.29          | -       |



#### 四、 成长情况

|          | 本期      | 上年同期   | 增减比例% |
|----------|---------|--------|-------|
| 总资产增长率%  | -11.29% | -1.77% | -     |
| 营业收入增长率% | -39.41% | 32.80% | -     |
| 净利润增长率%  | -95.89% | 8.11%  | -     |

#### 五、 股本情况

单位：股

|            | 本期期末       | 本期期初       | 增减比例%  |
|------------|------------|------------|--------|
| 普通股总股本     | 54,078,963 | 36,052,642 | 50.00% |
| 计入权益的优先股数量 | 0          | 0          | -      |
| 计入负债的优先股数量 | 0          | 0          | -      |

#### 六、 境内外会计准则下会计数据差异

适用 不适用

#### 七、 与业绩预告/业绩快报中披露的财务数据差异

适用 不适用

#### 八、 非经常性损益

单位：元

| 项目  | 金额                  |
|---|---------------------|
| 非流动性资产处置损益                                    | 23,023.32           |
| 计入当期损益的政府补助（与企业业务密切相关，按照国家统一标准定额或定量享受的政府补助除外） | 1,248,100.88        |
| 委托他人投资或管理资产的损益                                | 739,897.94          |
| 除上述各项之外的其他营业外收入和支出                            | -12,808.75          |
| <b>非经常性损益合计</b>                               | <b>1,998,213.39</b> |
| 所得税影响数  | 325,177.06          |
| 少数股东权益影响额（税后）                                 | 3,156.31            |
| <b>非经常性损益净额</b>                               | <b>1,669,880.02</b> |

#### 九、 补充财务指标

适用 不适用

## 十、 会计数据追溯调整或重述情况

会计政策变更  会计差错更正  其他原因  不适用

## 第四节 管理层讨论与分析

### 一、 业务概要

#### 商业模式：

公司所属行业为制造业（C）中的非金属矿物制品制造（C30），细分行业属日用玻璃制品制造行业。主要业务为玻璃技术综合利用研究、开发；工艺玻璃制品生产销售；家居日用品、家用电器销售及进出口业务。主要产品为：耐热玻璃咖啡具、水具、茶具、餐厨用品、玻璃智能家居、玻璃工艺品、饰品等饮、食、艺类产品；玻璃新材料研发；玻璃家居芯片方案设计服务及整机产品等。

公司拥有自主研发设计团队和研发人员，能够独立完成材料技术研发、产品的设计、开发、打样、试产等工作。截至报告期末，公司已取得公布及授权的国家专利 280 余项，其中授权发明专利 5 项。公司先后获得“河北省文化产业示范基地”、“高新技术企业”、“国家科技型中小企业”、“文化科技融合示范企业”、“最具成长性企业”、“省级绿色工厂”、“河北省工业企业研发机构”、“省级工业设计中心”、“河北省‘专精特新’中小企业”、“河北省电子商务示范企业”、“河北省专精特新示范企业”、“沧州市职业健康企业”、“国家级消费品标准化试点项目”、“全国版权示范单位”等荣誉。公司旗下的“明尚德”、“明亮”产品品牌连续被评为“河北省名牌产品”、“河北省著名商标”、“河北名片”。公司设计生产的产品，曾荣获“中国轻工精品展中荣获金奖”、“北京国际旅游博览会最佳设计奖”、“香港国际文化创意产业博览会金奖”等多项奖项。目前公司凭借良好的信誉，优质的服务和过硬的产品质量，在国内外享誉盛名，产品销往世界各地。

发展是万物的规律，公司在发展过程中，转变固定的思维模式，努力实现商业模式转型升级，逐步向以技术为根基，引入智能概念，成为“物联网玻璃智能家居”平台型公司转型。实现客户价值最大化，整合内外部生产要素、搭建业务体系、推动建立合作伙伴关系，形成具有独特核心竞争力的高效运行系统，通过最优实现形式满足客户需求，实现企业长期可持续盈利的目标。统一管理层思想认知，践行公司“打造玻璃世界上的生态系统”的使命愿景。形成了公司特有的“四象五行”、“叁力肆信”文化管理理念，以品牌中心、设计驱动中心、供应链中心、销售服务中心、技质中心为五行，循环往复相辅相成；以人、财、物、技四方服务支撑为四象，形成“天圆地方”运行格局，以“天人合一”来承载顺应不断变化的外部环境。激发每个员工的“生命力、学习力、创造力”，实现“文化自信、理论自信、道路自信、制度自信”的“服、产、供、销”的运行布局。以小组为单位凝聚“客户经理-方案经理-交付经理”三角力，围绕“项目思维、设计驱动、技质创新、项目组激励、伍字执行”，强化项目思维，前台、中台、后台自行运转，为 F 端（OEM）、B 端（ODM）、C 端（OBM）团队，提升产品竞争力，服务产业大客户，拓展服务粉丝用户提供保障，建设明理、尚德、言信的公司文化。

报告期内，公司的商业模式未发生较大变化。

#### 与创新属性相关的认定情况

√适用 □不适用

|             |  |
|-------------|--|
| “专精特新”认定    | <input type="checkbox"/> 国家级 <input checked="" type="checkbox"/> 省（市）级   |
| “高新技术企业”认定  | √是   |
| “科技型中小企业”认定 | √是   |
| 详细情况        | 2021 年 8 月 27 日，公司被河北省工信厅评定为第三批河北省“专精特新”示范企业。<br>2021 年 12 月，公司通过河北省认定管理机构 2021 年复审，认定为高新技术企业，证书编号：GR202113003397。<br>2020 年 11 月，公司经复审通过认定为科技型中小企业。 |

**报告期内变化情况：**

| 事项            | 是或否  |
|---------------|--|
| 所处行业是否发生变化    | <input type="checkbox"/> 是 <input checked="" type="checkbox"/> 否 |
| 主营业务是否发生变化    | <input type="checkbox"/> 是 <input checked="" type="checkbox"/> 否 |
| 主要产品或服务是否发生变化 | <input type="checkbox"/> 是 <input checked="" type="checkbox"/> 否 |
| 客户类型是否发生变化    | <input type="checkbox"/> 是 <input checked="" type="checkbox"/> 否 |
| 关键资源是否发生变化    | <input type="checkbox"/> 是 <input checked="" type="checkbox"/> 否 |
| 销售渠道是否发生变化    | <input type="checkbox"/> 是 <input checked="" type="checkbox"/> 否 |
| 收入来源是否发生变化    | <input type="checkbox"/> 是 <input checked="" type="checkbox"/> 否 |
| 商业模式是否发生变化    | <input type="checkbox"/> 是 <input checked="" type="checkbox"/> 否 |

**二、 经营情况回顾****(一) 经营计划****(一) 公司财务状况**

报告期末，公司资产总额 13,911.18 万元，较期初减少了 1,770.53 万元，同比降低 11.29%；负债总额为 1,956.14 万元，较期初减少了 1,314.29 万元，同比降低 40.19%；资产负债率为 14.06%，较期初下降 6.80%，公司偿债能力较强，归属公司股东的净资产为 11,962.29 万元，较期初降低 3.48%。

报告期内，公司实现营业收入 10,864.25 万元，较上年同期降低 39.41%；实现净利润 80.56 万元，较上年同期降低 95.89%。

报告期内，公司经营活动产生的现金流量净额为 435.54 万元，较上年同期减少了 1,842.83 万元，同比下降 80.88%；投资活动产生的现金流量净额为-200.16 万元，较上年同期增加了 255.67 万元，同比增加 56.09%；筹资活动产生的现金流量净额为-642.48 万元，较上年同期增加了 788.37 万元，同比增加 55.10%。

**(二) 经营管理情况**

2022 年，国际形势风云变幻，宏观经济下行和疫情反复，导致国内供给能力受限、运输不畅。国内新冠疫情反复，集中多点爆发，各地政府响应中央指示，制定防控措施，加强防控力度。疫情期间，公司落实疫情防控属地政策，完善疫情防控应急预案，成立疫情防控专项小组，明确工作职责，有序开展疫情防控工作，做到疫情防控全覆盖。为减少疫情防控对公司生产经营的影响，公司顺应市场需求，积极与重点大客户沟通，巩固双方合作关系，积极开拓新渠道、新市场，加大新产品和新客户的开发力度；制定相应的销售激励政策，努力扩大销售，降低疫情影响。

2022 年，公司继续加大在材料、技术、工艺、产品的自主研发力度，应对日用玻璃行业市场新需求，不断提高公司在日用玻璃领域技术的门槛，开发及立项各类研发设计项目上百项，在开展研发的同时，对期间形成的技术进行了保护措施，年内获得授权各项专利 78 项，形成知识产权有效保护了公司的研发成果。报告期内，获得商标注册 8 件，申请取得版权 104 项，并被国家版权局授予“2021 年度全国版权示范单位”荣誉称号。

随着玻璃产业的智能化、绿色化程度不断加深，对于玻璃器具的质量要求不断提升，5.0 中性硼硅玻璃产品在食品、医药包装、生活日用等领域的替代趋势不断加强，已然成为玻璃行业未来发展的重要方向。公司自主研发的“5.0 中性硼硅多色玻璃药食器具项目”进展顺利，已经形成了稳定的材料配方和规模化的生产工艺技术。公司研发试制的“中性硼硅玻璃模制注射剂瓶”已经通过北京市药品包装材料检验所检验，符合标准要求，规模化生产正在积极推进中。此项目的开发，将使公司成为国内继山东

药玻之后的掌握中硼硅玻璃模制瓶生产技术的企业。年内，公司与江苏某公司就该材料、技术、量产工艺的项目落地展开战略合作，此项将大大促进未来公司收入增长。

玻璃是智能家居中的重要材料，随着玻璃加工工艺的逐渐成熟，多功能型、智能型玻璃将被广泛应用，尤其在玻璃智能厨电领域。公司围绕智能家居的玻璃材料替代、玻璃智能家居的 IOT 软件升级方案和玻璃智能家居的整机展开研发。目前，已经取得了相当的进展，并申请了专利保护，部分研发项目已经进入成果转化阶段。

数字技术正以新理念、新业态、新模式全面融入经济建设、政治建设、文化建设、社会建设、生态文明建设的各领域和全过程，给人类生产生活带来广泛而深刻的影响。公司年初即明确了数据系统建设对公司当下及未来发展的重要意义，也符合公司各板块协同发展的要求。加快数字化建设步伐，以 ERP 财务管理系统、PLM 项目管理系统、CRM 客户管理系统为基础，通过“云、管、端”的物联网路径为支撑，对行为数据、物流数据进行计算，推动管理数字化与产品数字化，为公司的研发和服务注入新的生产力。提高数字化系统的综合利用，进行公司特色数字化打造，为支撑公司战略发展提供基础。

统一管理思想认知，践行公司“打造玻璃世界上的生态系统”的使命愿景。形成了公司特有的“四象五行”、“叁力肆信”文化管理理念，以品牌中心、设计驱动中心、供应链中心、销售服务中心、技质中心为五行，循环往复相辅相成；以人、财、物、技四方服务支撑为四象，形成“天圆地方”运行格局，以“天人合一”来承载顺应不断变化的外部环境。激发每个员工的“生命力、学习力、创造力”，实现“文化自信、理论自信、道路自信、制度自信”的“服、产、供、销”的运行布局。以小组为单位凝聚“客户经理-方案经理-交付经理”三角力，围绕“项目思维、设计驱动、技质创新、项目组激励、伍字执行”，强化项目思维，前台、中台、后台自行运转，为 F 端（OEM）、B 端（ODM）、C 端（OBM）团队，提升产品竞争力，服务产业大客户，拓展服务粉丝用户提供保障，建设“明理、尚德、言信”的公司文化。

## （二） 行业情况

按照我国现行国民经济行业分类标准，日用玻璃行业主要包括玻璃仪器制造、日用玻璃制品及玻璃包装容器制造和玻璃保湿容器制造。日用玻璃产品主要包括：各类实验室及医用玻璃器皿、玻璃仪器、玻璃量器、太阳能玻璃管、用于产品包装的各类玻璃瓶罐、日用及家用玻璃器皿、玻璃杯、玻璃餐具、酒具、水具、玻璃工艺品、玻璃装饰品、水晶玻璃制品、各类玻璃保湿瓶等。

日用玻璃产品品种丰富，用途广泛，具有良好、可靠的化学稳定性和阻隔性，可直接观察盛装物品质并对盛装物无污染等特性，是可循环和可回收再利用的无污染产品，是各国公认的安全、绿色、环保的包装材料，也是人们日常生活所喜爱的用品。现代日用玻璃工业起源于欧洲，欧美日等发达国家在日用玻璃生产技术和设备制造领域处于世界领先地位。日用玻璃行业是消费品领域中重要的民生产业，也是消费品产业链供应链的重要环节，肩负满足消费、保障和改善民生的重任。日用玻璃制品行业坚持市场需求导向，适应不同消费群体和消费升级的需求，大力开发适销对路的新产品，努力拓展产品应用领域，产品品种进一步丰富，产品结构优化升级。轻量化玻璃瓶占玻璃包装容器的比重明显提高，高硼硅玻璃器具、高档玻璃器皿、高档玻璃餐饮具、水晶玻璃饰品、玻璃工艺品、艺术品等高附加值产品进一步发展。

日用玻璃行业面对国内外错综复杂的经济形势和经济下行压力加大等不利因素的影响，坚持创新驱动，坚持稳中求进，攻坚克难，加快转变经济发展方式，努力适应新常态下经济发展的要求，依靠技术进步，促进行业发展、优化产品结构，满足国内外市场消费需求。面对世界经济持续走低、全球市场萎缩、保护主义抬头、贸易争端加剧等诸多不利因素，行业主要商品出口保持持续增长，部分出口商品单价提升，国际市场份额稳中有升，竞争力进一步提高。行业重点骨干企业持续加大投入，科技研发投入和技改投入占主营业务收入的比重有较大提高，一批科技研发项目和技改项目取得成功。行业坚持市场需求导向，适应不同消费群体和消费升级的需求，大力开发适销对路的新产品，努力拓展产品应用领域，



产品品种进一步丰富，产品结构优化升级。

“十三五”期间，以日用玻璃产业为主要特色的区域经济和产业集群进一步发展，规范培育、共建发展特色区域和产业集群取得新进展。浙江浦江“中国水晶玻璃之都”、山西祁县“中国玻璃器皿之都”、淄博市博山区“中国琉璃之乡”、常熟市沙家浜镇“中国玻璃模具之乡”、安徽凤阳县“中国日用玻璃产业基地”、重庆市合川区清平镇“中国日用玻璃产业基地”、淄博博山八陡镇“中国日用玻璃产业名镇”、河北省河间市“中国耐热玻璃生产基地”、德州晶华集团有限公司“中国空心玻璃砖生产研发基地”等行业特色块状经济向现代产业集群转型升级的步伐明显加快，文化创意、历史传承、区域品牌、人才优势等为产业发展融入新动力，区域城镇化水平提高，城乡生态环境得到明显改善，促就业稳就业的富民举措进一步完善，地方经济和行业经济发展相得益彰，相互促进。

耐热玻璃是指能够承受冷热聚变温差变化的特种玻璃，其热膨胀系数比较小，急剧温度变化下也不易破碎，具有低膨胀、抗热震、耐热、耐腐蚀、强度高等一系列优良性能。耐热玻璃再加工性能良好，以耐热玻璃制成的器皿同样具有良好的抗急冷急热的热冲击性能，而且使用安全系数高。市面上常见的玻璃器皿以钠钙玻璃为主，材质熔点较低，易于熔化和加工；而耐热玻璃属于高硼硅玻璃制品，硼含量较高，材质熔点较高，对产品加工的技术水平要求也较高。与普通的钠钙玻璃相比，耐热玻璃抗酸碱等化学侵蚀性能更优。耐热玻璃配方中不添加含有砷、铅等对人体有害的矿物质，产品绿色环保，美观大方，被广泛运用于日用品、家用电器等行业。

据中研产业研究院报告《2019-2025 年中国日用玻璃行业市场调研与竞争格局预测报告》分析，目前，我国日用玻璃行业正经历由高速增长阶段向高质量发展阶段的转变。与发达国家相比，日用玻璃在我国居民日常生活中的应用场景仍偏少，我国日用玻璃平均价格偏低。随着居民消费水平的提升和消费结构的升级，未来，日用玻璃行业仍呈现长期向好的发展势头。从行业竞争格局上看，世界上生产中高端玻璃器皿的大型企业主要集中在美国和欧洲，以美国利比集团、法国弓箭集团、德国肖特公司、捷克 Rona 公司为代表，在全球享有很高的市场地位和品牌影响力。此外，玻璃器皿行业中还存在大量手工生产企业，北欧、意大利、英国、日本等国家的手工制高档玻璃器皿因制作精美、产量有限而通常价格昂贵。

另外，根据新思界产业研究中心发布的《2021-2025 年药用玻璃瓶行业深度市场调研及投资策略建议报告》显示，2014-2020 年，我国医药包装市场规模从 790 亿元增长至 1340 亿元左右，年均复合增长率达到 9.2% 以上。中硼硅玻璃具有化学稳定性好、膨胀系数小等优势，且中硼硅玻璃制瓶毛利率较高，是国际药品包装首选材料。全球范围内，药用玻璃主要供应商有美国康宁、德国肖特、日本电气硝子等，目前国外企业占据全球药用玻璃市场主要份额，以上三家企业合计约占全球中硼硅玻璃产量的九成。伴随市场需求升级，我国药用玻璃将逐渐从低硼硅玻璃、钠钙玻璃升级为中硼硅玻璃，未来中硼硅玻璃替代空间广阔。

目前，我国日用玻璃产量已跃居世界第一位，但由于我国人口众多，人均消费玻璃数量与发达国家相比仍有较大差距。未来，随着我国居民生活水平的不断提高，居民人均可支配收入不断增长，人民对健康、美观、高品质的家居用品的需求也在不断提升，日用玻璃市场的消费潜力逐渐展现，行业呈现出快速增长的趋势。与发达国家相比，日用玻璃在我国居民日常生活中的应用场景仍偏少，我国日用玻璃平均价格仍偏低。中国日用玻璃协会理事长孟令彦在第八届国际先进玻璃技术研讨会上表示，目前，我国人均年消费日用玻璃量值约为 10 公斤/100 元左右，与国际发达国家 40 公斤/1000 元左右相比差距很大；我国目前生产的一只葡萄酒杯卖价十几到几十元，而欧美国家生产的同类酒杯卖到几百甚至上千元。经过多年的发展，我国低端玻璃制品市场已经基本饱和，但中高端玻璃制品市场仍有较大的拓展空间。

“十四五”期间，日用玻璃行业将以推动高质量发展为主题，以深化供给侧结构性改革为主线，以改革创新为根本动力，以满足人民日益增长的美好生活需要为根本目的，加快建设现代化日用玻璃产业经济体系，加快向世界日用玻璃制造强国的迈进步伐，为实现日用玻璃制造强国的目标奠定更加坚实的基础。未来，随着国民收入水平的进一步提高和消费理念的进一步升级，符合绿色、健康、安全特点的

玻璃制品行业市场规模将会迎来更加广阔的市场空间。

### (三) 财务分析

#### 1. 资产负债结构分析

单位：元

| 项目     | 本期期末           |          | 上年期末           |          | 本期期末与本期期初金额变动比例% |
|--------|----------------|----------|----------------|----------|------------------|
|        | 金额             | 占总资产的比重% | 金额             | 占总资产的比重% |                  |
| 货币资金   | 7,237,832.93   | 5.20%    | 11,939,883.67  | 7.61%    | -39.38%          |
| 应收票据   | 100,000.00     | 0.07%    | 1,302,891.99   | 0.83%    | -92.32%          |
| 应收账款   | 16,546,096.58  | 11.89%   | 21,432,606.99  | 13.67%   | -22.80%          |
| 存货     | 35,366,342.61  | 25.42%   | 39,876,661.72  | 25.43%   | -11.31%          |
| 投资性房地产 | 16,171,292.48  | 11.62%   | 17,125,754.84  | 10.92%   | -5.57%           |
| 长期股权投资 | 18,900.00      | 0.01%    | 18,900.00      | 0.01%    | -                |
| 固定资产   | 31,748,988.12  | 22.82%   | 32,805,090.93  | 20.92%   | 3.22%            |
| 在建工程   | 185,672.67     | 0.13%    | -              | -        | 100.00%          |
| 无形资产   | 8,745,736.71   | 6.29%    | 9,009,656.07   | 5.75%    | -2.93%           |
| 商誉     | -              | -        | -              | -        | -                |
| 短期借款   | -              | -        | 2,500,000.00   | 1.59%    | -100.00%         |
| 长期借款   | -              | -        | -              | -        | -                |
| 资本公积   | 21,436,228.32  | 15.41%   | 21,436,228.32  | 13.67%   | -                |
| 资产总计   | 139,111,762.33 | -        | 156,817,019.26 | -        | -11.29%          |

#### 资产负债项目重大变动原因：

- (1) 货币资金：期末金额较上年期末减少 470.21 万元，减幅 39.38%，主要是本期偿还短期借款及应付票据导致货币资金减少所致。
- (2) 应收票据：期末金额较上年期末减少 120.29 万元，减幅 92.32%，主要是本期收款承兑汇票减少所致。
- (3) 应收账款：期末金额较上年期末减少 488.65 万元，减幅 22.80%，主要是本期营业收入减少导致应收账款相应减少所致。
- (4) 存货：期末金额较上年期末减少 451.03 万元，减幅 11.31%，主要是报告期内芯片项目销售所致。
- (5) 短期借款：期末余额较上年期末减少 250.00 万元，减幅 100.00%，主要是本期流动资产需求减少所致。

#### 2. 营业情况分析

##### (1) 利润构成

单位：元

| 项目 | 本期 |           | 上年同期 |           | 本期与上年同期金额变动比例% |
|----|----|-----------|------|-----------|----------------|
|    | 金额 | 占营业收入的比重% | 金额   | 占营业收入的比重% |                |



|          |                |        |                |        |            |
|----------|----------------|--------|----------------|--------|------------|
| 营业收入     | 108,642,505.81 | -      | 179,314,883.61 | -      | -39.41%    |
| 营业成本     | 73,412,486.95  | 67.57% | 125,283,507.17 | 69.87% | -41.40%    |
| 毛利率      | 32.43%         | -      | 30.13%         | -      | -          |
| 销售费用     | 8,332,899.66   | 7.67%  | 8,958,341.00   | 5.00%  | -6.98%     |
| 管理费用     | 12,736,461.73  | 11.72% | 11,874,868.25  | 6.62%  | 7.26%      |
| 研发费用     | 12,362,129.42  | 11.38% | 8,808,662.74   | 4.91%  | 40.34%     |
| 财务费用     | -408,178.94    | -0.38% | 640,525.90     | 0.36%  | -163.73%   |
| 信用减值损失   | -470,789.87    | -0.43% | -588,831.76    | -0.33% | -20.05%    |
| 资产减值损失   | -319,442.60    | -0.29% | -15,502.25     | -0.01% | 1,960.65%  |
| 其他收益     | 1,248,100.88   | 1.15%  | 1,135,033.68   | 0.63%  | 9.96%      |
| 投资收益     | 739,897.94     | 0.68%  | 601,627.30     | 0.34%  | 22.98%     |
| 公允价值变动收益 | -              | -      | -              | -      | -          |
| 资产处置收益   | 23,023.32      | 0.02%  | -1,060.12      | 0.00%  | -2,271.98% |
| 汇兑收益     | -              | -      | -              | -      | -          |
| 营业利润     | 1,605,869.00   | 1.48%  | 22,976,356.36  | 12.81% | -93.01%    |
| 营业外收入    | 368,149.28     | 0.34%  | 355,427.18     | 0.20%  | 3.58%      |
| 营业外支出    | 355,340.53     | 0.33%  | 587,334.72     | 0.33%  | 39.50%     |
| 净利润      | 805,571.18     | 0.74%  | 19,600,000.62  | 10.93% | -95.89%    |

#### 项目重大变动原因：

(1) 营业收入：本期金额较上年同期减少 7067.23 万元，减幅 39.41%，主要是国内各地新冠疫情多点频发，受频发的疫情封控影响，多处国内客户及其门店处于停业状态，国外需求持续处于低位，使得公司产品的产销量未能达到预期，营业收入出现较大比例下滑。

(2) 营业成本：本期较上年同期减少 41.40%，主要是由于营业收入减少导致成本同比减少所致。

(3) 研发费用：本期金额较上年同期增加 355.35 万元，增幅 40.34%，主要是本期继续保持较大力度研发投入，维持产品竞争力。

(4) 财务费用：本期金额较上年同期下降 104.87 万元，减幅 163.73%，主要是本期汇兑收益较上期有较大增加所致。

(5) 投资收益：本期较上年同期增加 13.83 万元，增幅 22.98%，主要是本期短期理财产品收益有所增加。

(6) 信用减值损失：本期金额较上年同期减少 11.80 万元，增幅 20.05%，主要是报告期内计提各类应收款坏账准备减少所致。

(7) 资产减值损失：本期金额较上年同期增加 30.39 万元，增幅 1960.65%，主要是本期销量下滑导致库存商品计提存货跌价准备所致。

(8) 资产处置收益：本期金额较上年同期增加 2.40 万元，增幅 2271.98%，主要是今年固定资产处置收益所致。

(9) 净利润：本期金额较上年同期减少 1879.44 万元，减幅 95.89%，主要是公司本年营业收入较上年减少 39.41%，收入的大幅减少，各项固定成本费用的居高不下所致。

#### (2) 收入构成

单位：元

| 项目 | 本期金额 | 上期金额 | 变动比例% |
|----|------|------|-------|
|----|------|------|-------|

|        |                |                |         |
|--------|----------------|----------------|---------|
| 主营业务收入 | 104,264,306.03 | 174,026,335.57 | -40.09% |
| 其他业务收入 | 4,378,199.78   | 5,288,548.04   | -17.21% |
| 主营业务成本 | 70,507,969.13  | 122,299,433.99 | -42.35% |
| 其他业务成本 | 2,904,517.82   | 2,984,073.18   | -2.67%  |

**按产品分类分析：**

√适用 □不适用

单位：元

| 类别/项目 | 营业收入           | 营业成本          | 毛利率%   | 营业收入比上年同期增减% | 营业成本比上年同期增减% | 毛利率比上年同期增减百分点 |
|-------|----------------|---------------|--------|--------------|--------------|---------------|
| 饮     | 81,517,236.36  | 53,702,189.96 | 34.12% | -37.19%      | -37.09%      | 0.11%         |
| 食     | 16,514,559.18  | 12,308,049.55 | 25.47% | -45.76%      | -47.89%      | 3.05%         |
| 艺     | 3,952,266.89   | 2,467,710.12  | 37.56% | -19.63%      | -42.67%      | 25.08%        |
| 其他    | 2,280,243.60   | 2,030,019.50  | 10.97% | -83.91%      | -83.08%      | -4.34%        |
| 合计    | 104,264,306.03 | 70,507,969.13 | 32.63% | -40.09%      | -42.35%      | 1.50%         |

**按区域分类分析：**

√适用 □不适用

单位：元

| 类别/项目 | 营业收入           | 营业成本          | 毛利率%   | 营业收入比上年同期增减% | 营业成本比上年同期增减% | 毛利率比上年同期增减百分点 |
|-------|----------------|---------------|--------|--------------|--------------|---------------|
| 国内地区  | 36,517,855.64  | 28,361,002.06 | 22.34% | -64.54%      | -62.01%      | -5.16%        |
| 国外地区  | 67,746,450.39  | 42,146,967.07 | 37.79% | -11.26%      | -16.75%      | 4.10%         |
| 合计    | 104,264,306.03 | 70,507,969.13 | 32.63% | -40.09%      | -42.35%      | 1.50%         |

**收入构成变动的原因：**

报告期内，国内各地新冠疫情多点频发，受频发的疫情封控影响，多处国内客户及其门店处于停业状态，国外需求持续处于低位，使得公司产品的产销率未能达到预期，营业收入出现较大比例下滑。

**(3) 主要客户情况**

单位：元

| 序号 | 客户  | 销售金额          | 年度销售占比% | 是否存在关联关系 |
|----|-----|---------------|---------|----------|
| 1  | 第一名 | 20,339,103.86 | 18.72%  | 否        |
| 2  | 第二名 | 8,554,240.33  | 7.87%   | 否        |
| 3  | 第三名 | 8,125,284.13  | 7.48%   | 否        |
| 4  | 第四名 | 5,975,043.58  | 5.50%   | 否        |
| 5  | 第五名 | 5,954,673.44  | 5.48%   | 否        |
|    | 合计  | 48,948,345.34 | 45.05%  | -        |

## (4) 主要供应商情况

单位：元

| 序号 | 供应商 | 采购金额          | 年度采购占比% | 是否存在关联关系 |
|----|-----|---------------|---------|----------|
| 1  | 第一名 | 3,544,532.03  | 5.96%   | 否        |
| 2  | 第二名 | 3,107,065.04  | 5.22%   | 否        |
| 3  | 第三名 | 2,488,865.52  | 4.18%   | 否        |
| 4  | 第四名 | 2,334,960.59  | 3.93%   | 否        |
| 5  | 第五名 | 2,199,158.71  | 3.70%   | 否        |
| 合计 |     | 13,674,581.89 | 22.99%  | -        |

## 3. 现金流量状况

单位：元

| 项目            | 本期金额          | 上期金额           | 变动比例%   |
|---------------|---------------|----------------|---------|
| 经营活动产生的现金流量净额 | 4,355,356.26  | 22,783,652.87  | -80.88% |
| 投资活动产生的现金流量净额 | -2,001,606.88 | -4,558,301.91  | -56.09% |
| 筹资活动产生的现金流量净额 | -6,424,759.80 | -14,308,453.72 | -55.10% |

## 现金流量分析:

(1) 经营活动产生的现金流量净额：本年度净额较上年度减少 1842.83 万元，减幅 80.88%，主要受经济形势持续低迷的影响，本期营业收入下滑，导致经营活动现金流量下降。

(2) 投资活动产生的现金流量净额：本年度净额较上年度增加 255.67 万元，增幅 56.09%，因本期赎回前期理财产品较多，致使本期投资活动现金流量上升。

(3) 筹资活动产生的现金流量净额：本年度净额较上年度增加 788.37 万元，增幅 55.10%，主要是本年度利润分配及偿还债务金额减少所致。

## (四) 投资状况分析

## 1. 主要控股子公司、参股公司情况

√适用 □不适用

单位：元

| 公司名称         | 公司类型  | 主要业务     | 注册资本      | 总资产           | 净资产           | 营业收入          | 净利润           |
|--------------|-------|----------|-----------|---------------|---------------|---------------|---------------|
| 河北明亮玻璃制品有限公司 | 控股子公司 | 玻璃制品生产销售 | 5,000,000 | 36,515,756.48 | 28,866,332.40 | 53,741,980.25 | 10,735,986.09 |
| 河北璃匠玻璃制品有限公司 | 控股子公司 | 玻璃制品生产销售 | 3,500,000 | 3,139,349.54  | 1,935,148.71  | 1,815,734.03  | -140,625.08   |

|                  |       |                |            |               |              |              |               |
|------------------|-------|----------------|------------|---------------|--------------|--------------|---------------|
| 河北璃都文化传媒有限公司     | 控股子公司 | 玻璃制品销售、仓储服务    | 3,000,000  | 11,242,867.44 | 89,351.21    | 8,960,012.73 | -1,221,642.88 |
| 河北西游电子商务有限公司     | 控股子公司 | 信息技术管理咨询服务     | 3,000,000  | 42,186.74     | -643,724.01  | 0.00         | -14,083.90    |
| 上海敬造文化创意有限公司     | 控股子公司 | 市场营销策划、企业形象策划  | 7,660,000  | 360,325.74    | -833,602.25  | 103,580.54   | -1,526,238.15 |
| 河北璃都供应链有限公司      | 控股子公司 | 供应链管理          | 3,000,000  | 2,038,402.63  | 1,747,426.82 | 3,714,094.30 | 62,858.39     |
| 河北慧术玻璃产业技术研究有限公司 | 控股子公司 | 玻璃产品检验、检测服务    | 3,000,000  | 540,395.87    | -780,271.41  | 0.00         | -1,275,333.45 |
| 慧术科技(杭州)有限公司     | 控股子公司 | 集成电路芯片设计、销售及服务 | 10,000,000 | 6,983,470.21  | 3,440,195.34 | 6,104,637.92 | -637,988.74   |

### 主要参股公司业务分析

适用 不适用

### 公司控制的结构化主体情况

适用 不适用

## 2. 理财产品投资情况

适用 不适用

单位：元

| 理财产品类型 | 资金来源 | 未到期余额 | 逾期未收回金额 | 预期无法收回本金或存在其他可能导致减值的情形对公司的影响说明 |
|--------|------|-------|---------|--------------------------------|
| 银行理财产品 | 自有资金 | 0     | 0       | 不存在                            |
| 合计     | -    | 0     | 0       | -                              |

### 非金融机构委托理财、高风险委托理财或单项金额重大的委托理财

适用 不适用

### 3. 与私募基金管理人共同投资合作或合并范围内包含私募基金管理人的情况

适用 不适用

#### (五) 研发情况

##### 研发支出情况：

| 项目           | 本期金额/比例       | 上期金额/比例      |
|--------------|---------------|--------------|
| 研发支出金额       | 12,362,129.42 | 8,808,662.74 |
| 研发支出占营业收入的比例 | 11.38%        | 4.91%        |
| 研发支出中资本化的比例  | 0%            | 0%           |

##### 研发人员情况：

| 教育程度         | 期初人数   | 期末人数   |
|--------------|--------|--------|
| 博士           | 0      | 0      |
| 硕士           | 0      | 1      |
| 本科以下         | 25     | 27     |
| 研发人员总计       | 25     | 28     |
| 研发人员占员工总量的比例 | 12.69% | 13.33% |

##### 专利情况：

| 项目          | 本期数量 | 上期数量 |
|-------------|------|------|
| 公司拥有的专利数量   | 263  | 199  |
| 公司拥有的发明专利数量 | 5    | 5    |

##### 研发项目情况：

公司高度重视技术研发创新，围绕耐热玻璃主业，不断加大新材料、新技术和玻璃智能家居产品的研发力度，取得了良好的研发成果。2022 年度，公司用于研发投入资金 1,236.21 万元，占营业收入 11.38%。公司研发费用均费用化，未形成资本化项目。公司将继续以技术为基础，以市场需求为导向，结合行业发展趋势，引入智能概念，全面系统的规划研发项目，为公司扩大业务规模、布局未来市场提供长期持续的技术保障，向“物联网玻璃智能家居”平台型公司转变。

公司自主研发的“5.0 中性硼硅多色玻璃药食器具项目”进展顺利，已经形成了稳定的材料配方和规模化的生产工艺技术。公司研发试制的“中性硼硅玻璃模制注射剂瓶”已经通过北京市药品包装材料检验所检验，符合标准要求，规模化生产正在积极推进中。此项目的开发，将使公司成为国内继山东药玻之后的掌握中硼硅玻璃模制瓶生产技术的企业。年内，公司与江苏某公司就该材料、技术、量产工艺的项目落地展开战略合作，此项将大大促进未来公司收入增长。公司围绕智能家居的玻璃材料替代、玻璃智能家居的 IOT 软件升级方案和玻璃智能家居的整机展开研发。目前，已经取得了相当的进展，部分研发项目已经进入成果转化阶段。

#### (六) 审计情况

##### 1. 非标准审计意见说明

适用 不适用

## 2. 关键审计事项说明

√适用 □不适用

| 关键审计事项 | 事项描述   | 审计应对   |
|--------|--|--|
| 营业收入   | <p>明尚德公司的收入主要为玻璃制品销售收入，玻璃制品销售主要由茶具、咖啡具、酒具、餐具等组成。2022 年度的营业收入为 108,642,505.81 元。</p> <p>由于收入是明尚德公司的关键业绩指标之一且对公司经营成果影响重大。因此，我们将销售收入的确认作为关键审计事项。</p> <p>关于收入确认的会计政策详见财务报表附注“三、(三十二)”；关于营业收入的披露见附注“六、(三十四)”。</p> | <p>我们针对收入确认执行的主要审计程序包括但不限于：</p> <p>(1) 我们了解、测试和评估了与销售收款循环相关的内部控制的设计及执行有效性；</p> <p>(2) 我们通过检查销售合同及与管理层访谈，了解和评估了明尚德公司收入确认政策的适当性，并复核相关会计政策是否得到一贯执行；</p> <p>(3) 结合明尚德公司产品类型及客户情况对收入以及毛利情况执行分析性复核程序，判断审计期间内销售收入和毛利率变动的合理性；</p> <p>(4) 结合应收账款的审计，向主要客户函证款项余额及销售额；</p> <p>(5) 针对资产负债表日前后记录的收入交易，选取样本核对至各模式下收入确认的支持性凭证，判断收入确认是否记录在恰当的会计期间。</p> <p>(6) 对销售收入进行真实性核查，核实主要客户销售合同、销售发票、出库单、签收单、报关单、提单及销售回款等。</p> |

### (七) 会计政策、会计估计变更或重大会计差错更正

√适用 □不适用

|   |
|---|
| <p>(一) 会计政策的变更</p> <p>(1) 执行《企业会计准则解释第 15 号》</p> <p>经公司管理层批准，自 2022 年 1 月 1 日采用《企业会计准则解释第 15 号》（财会〔2021〕35 号）中“关于企业将固定资产达到预定可使用状态前或者研发过程中产出的产品或副产品对外销售的会计处理”相关规定，以及“关于亏损合同的判断”相关规定，根据累积影响数，调整期初留存收益及财务报表其他相关项目金额，对可比期间信息不予调整。会计政策变更对报表项目和金额无相关影响。</p> <p>(2) 执行《企业会计准则解释第 16 号》</p> <p>经本公司管理层批准，自 2022 年 1 月 1 日采用《企业会计准则解释第 16 号》（财会〔2022〕31 号）中“关于发行方分类为权益工具的金融工具相关股利的所得税影响的会计处理”相关规定，以及“关于企业将以现金结算的股份支付修改为以权益结算的股份支付的会计处理”相关规定，根据累积影响数，调整期初留存收益及财务报表其他相关项目金额，对可比期间信息不予调整。会计政策变更对报表项目和金额无相关影响。</p> <p>(二) 会计估计的变更</p> <p>报告期内，本公司未发生会计估计变更。</p> <p>(三) 前期会计差错更正</p> <p>报告期内，本公司无前期会计差错更正。</p> <p>(四) 2022 年起首次执行新会计准则或准则解释等涉及调整首次执行当年年初财务报表首次执行新会计准则或准则解释等不涉及首次执行当年年初财务报表调整。</p> |
|---|

## (八) 合并报表范围的变化情况

√适用 □不适用

- (一) 非同一控制下企业合并  
无。
- (二) 同一控制下企业合并  
无。
- (三) 反向购买  
无。
- (四) 处置子公司  
1. 单次处置对子公司投资即丧失控制权的情形  
无。
- (五) 其他原因的合并范围变动  
无。
- (六) 其他  
无。

## (九) 企业社会责任

### 1. 脱贫成果巩固和乡村振兴社会责任履行情况

□适用 √不适用

### 2. 其他社会责任履行情况

√适用 □不适用

2022 年国内新冠疫情反复，集中多点爆发，各地政府响应中央指示，制定防控措施，加强防控力度。疫情期间，公司落实疫情防控属地政策，完善疫情防控应急预案，成立疫情防控专项小组，明确工作职责，有序开展疫情防控工作，做到疫情防控全覆盖，带头履行社会责任，捐款捐物总价值 12.50 万元，为新冠肺炎防控工作奉献爱心和力量，用实际行动回馈社会。

公司始终把环境保护、安全生产工作放在重要位置，有效地促进了经济与环境协调发展。公司通过加大宣传和培训力度，提高员工环保意识；加强环保制度建设、夯实节能减排管理基础。

公司积极吸纳就业和保障员工合法权益，持续改善员工工作环境，保护职工健康，提高员工福利待遇。诚信经营、按时足额纳税成为所在市区纳税先进单位、并积极参与社会公益活动，支持地区经济发展，忠实地履行企业社会责任。

## 三、持续经营评价

公司根据《公司法》、《证券法》、《全国中小企业股份转让系统业务规则（试行）》以及全国中小企业股份转让系统有关规范性文件的要求及其他相关法律、法规的要求，不断完善法人治理结构，建立行之有效的内控管理体系，确保公司规范运作。

公司管理层、业务骨干团队稳定，公司和董事、监事、高级管理人员均没有发生违法、违规行为，资产负债结构合理。公司建立了较为完善的公司治理结构，拥有完整的研发、采购、生产和销售系统，具有独立完整的业务体系和面向市场的自主经营能力。公司在业务、资产、人员、机构、财务方面与股东完全分离、相互独立。



公司积极推进研发工作，注重技术研发中心的长期建设，从制度和保障方面为技术人员提供优良的工作环境，同时加大培训力度，加大产品研发投入，提高产品技术含量，不断开发新产品，保持并扩大公司产品在业内的领先优势，为公司未来发展的可持续性奠定了基础。

综上所述，公司具备持续经营能力，不存在影响持续经营能力的重大不利风险因素。

## 四、 未来展望

是否自愿披露

是 否

## 五、 风险因素

### (一) 持续到本年度的风险因素

#### 1、行业竞争风险

日用耐热玻璃制品行业具有较高壁垒，包括技术工艺壁垒、客户壁垒和品牌壁垒等，这些壁垒对于行业现存企业具有较高保护作用。但是，随着日用耐热玻璃制品行业进一步发展、行业规模进一步扩大和行业获利能力的吸引力进一步增强，不可避免地，具有实力的企业将参与到行业竞争中来，行业竞争也将进一步趋于激烈。

应对措施：积极研发新材料、新技术、新产品、新市场和新领域，开拓耐热玻璃有较大利润空间的技术应该领域；强调差异化竞争，形成公司特有技术、工艺、市场、产品，丰富产品系列和型号；强化服务，将售前服务和今后服务相结合，充分发挥公司贴近客户的优势。

#### 2、技术及人才流失风险

公司在国内日用玻璃行业发展已久，经过多年的技术沉淀积累了丰富的技术经验和多种工艺诀窍，积聚一批技术骨干。由于日用玻璃生产过程复杂，工艺流程较长，很多关键技术工艺是由公司技术和生产人员通过长期生产实践获得的；同时也是公司产品质量合格、品质稳定的重要保障。随着市场竞争的日益激烈，本行业对技术人才的需求日益增加，对人才的争夺也日趋激烈。如果公司因管理不当造成技术秘密泄露或技术人员流失，将对生产经营带来一定的影响。

应对措施：持续完善人才成长、选拔机制，使人才培养制度化、科学化，做到人尽其才、物尽其用；建立和完善培训体系，采用多种培训方式，提高员工技能，建设一支素质过硬、技术一流的员工队伍；构建科学富有吸引力的薪酬体系，包括不限于基本薪酬、绩效奖金、股权激励等，并加强企业文化建设，最大程度吸引和留住人才。

#### 3、汇率风险

公司外销收入比例较大，并且国际市场将继续成为公司未来重点市场。自我国实行浮动汇率制度以来，人民币兑美元、欧元等国际主要货币持续升值。人民币的持续升值可能会削弱公司出口产品的价格竞争优势，公司面临一定的汇率风险。

应对措施：加强外销客户应收帐款的管理力度，减少汇兑损失，同时推出较高毛利率的新产品以及对现有产品制造工艺改进，提升产品竞争力，同时，开展远期结售汇等外汇衍生产品业务，与外币应收账款信用期匹配，锁定汇率敞口风险，实现以规避风险为目的的资产保值，降低汇率波动对公司出口产品价格竞争优势的影响。

#### 4、人工成本上涨风险

随着劳动力供求关系的变化和生活成本的不断提高，劳动力成本也在不断提高，中国廉价劳动力时代已经成为过去，正进入一个生产要素成本周期上升的阶段。同时，《劳动合同法》实施后，规范了劳资关系，工人工资上涨。由于人力成本占公司成本比例较大，人力资源成本上升使企业成本不断加大。

应对措施：开展降本增效工作，降低生产成本；公司逐步扩大机械化、自动化生产规模，提高溢价能力，通过规模效应降低平均成本；合理设置岗位和人员结构，节约人力成本。

#### 5、控股股东控制不当风险

公司控股股东及实际控制人高明亮、高天亮合计直接持有公司 86.48%的股权，对公司重大事项的决策有很强的控制力。如果利用对公司的控制权对公司的经营决策、重大资本支出、人事任免、公司战略做出不当决策，将对公司日常经营和未来发展带来不当影响。

应对措施：进一步完善公司法人治理结构，对控股股东、实际控制人的相关行为进行约束；加强公司实际控制人及董事、监事、高级管理人员培训，提高公司规范运行的意识；充分发挥股东大会、董事会和监事会之间的制衡作用，严格执行公司基本规章制度。

## (二) 报告期内新增的风险因素

报告期内，无其他新增风险因素。

## 第五节 重大事件

### 一、 重大事件索引

| 事项   | 是或否  | 索引      |
|--|--|---------|
| 是否存在诉讼、仲裁事项                                | <input checked="" type="checkbox"/> 是 <input type="checkbox"/> 否 | 五.二.(一) |
| 是否存在提供担保事项                                 | <input type="checkbox"/> 是 <input checked="" type="checkbox"/> 否 |         |
| 是否对外提供借款                                   | <input type="checkbox"/> 是 <input checked="" type="checkbox"/> 否 |         |
| 是否存在股东及其关联方占用或转移公司资金、资产及其他资源的情况            | <input type="checkbox"/> 是 <input checked="" type="checkbox"/> 否 | 五.二.(二) |
| 是否存在日常性关联交易事项                              | <input checked="" type="checkbox"/> 是 <input type="checkbox"/> 否 | 五.二.(三) |
| 是否存在其他重大关联交易事项                             | <input type="checkbox"/> 是 <input checked="" type="checkbox"/> 否 |         |
| 是否存在经股东大会审议通过的收购及出售资产、对外投资，以及报告期内发生的企业合并事项 | <input type="checkbox"/> 是 <input checked="" type="checkbox"/> 否 |         |
| 是否存在股权激励计划、员工持股计划或其他员工激励措施                 | <input type="checkbox"/> 是 <input checked="" type="checkbox"/> 否 |         |
| 是否存在股份回购事项                                 | <input type="checkbox"/> 是 <input checked="" type="checkbox"/> 否 |         |
| 是否存在已披露的承诺事项                               | <input checked="" type="checkbox"/> 是 <input type="checkbox"/> 否 | 五.二.(四) |
| 是否存在资产被查封、扣押、冻结或者被抵押、质押的情况                 | <input checked="" type="checkbox"/> 是 <input type="checkbox"/> 否 | 五.二.(五) |
| 是否存在被调查处罚的事项                               | <input type="checkbox"/> 是 <input checked="" type="checkbox"/> 否 |         |
| 是否存在失信情况                                   | <input type="checkbox"/> 是 <input checked="" type="checkbox"/> 否 |         |
| 是否存在应当披露的其他重大事项                            | <input type="checkbox"/> 是 <input checked="" type="checkbox"/> 否 |         |
| 是否存在自愿披露的其他事项                              | <input type="checkbox"/> 是 <input checked="" type="checkbox"/> 否 |         |

### 二、 重大事件详情（如事项存在选择以下表格填列）

#### （一） 诉讼、仲裁事项

##### 1. 报告期内发生的诉讼、仲裁事项

是 否

单位：元

| 性质    | 累计金额       |              | 合计           | 占期末净资产比例% |
|-------|------------|--------------|--------------|-----------|
|       | 作为原告/申请人   | 作为被告/被申请人    |              |           |
| 诉讼或仲裁 | 516,460.00 | 1,005,000.00 | 1,521,460.00 | 1.27%     |

##### 2. 以临时公告形式披露的重大诉讼、仲裁事项

适用 不适用

#### （二） 股东及其关联方占用或转移公司资金、资产及其他资源的情况

本报告期公司无股东及其关联方占用或转移公司资金、资产及其他资源的情况

## (三) 报告期内公司发生的日常性关联交易情况

单位：元

| 具体事项类型                 | 预计金额 | 发生金额       |
|------------------------|------|------------|
| 购买原材料、燃料、动力，接受劳务       |      |            |
| 销售产品、商品，提供劳务           | 0.00 | 138,564.61 |
| 公司章程中约定适用于本公司的日常关联交易类型 |      |            |
| 其他                     |      |            |

## 企业集团财务公司关联交易情况

□适用 √不适用

## (四) 承诺事项的履行情况

| 承诺主体       | 承诺开始日期     | 承诺结束日期 | 承诺来源 | 承诺类型   | 承诺内容   | 承诺履行情况 |
|------------|------------|--------|------|--------|--|--------|
| 实际控制人或控股股东 | 2015年4月4日  | -      | 挂牌   | 一致行动承诺 | 高明亮与高天亮于2015年4月4日签署的《一致行动协议》约定，凡涉及重大经营事项时，各方承诺在股东大会或董事会的表决过程中做出相同的意思表示。  | 正在履行中  |
| 实际控制人或控股股东 | 2015年6月27日 | -      | 挂牌   | 同业竞争承诺 | 为避免产生潜在的同业竞争，控股股东及实际控制人向公司出具了《避免同业竞争承诺函》，承诺如下：本人将不在中国境内外直接或间接从事或参与任何在商业上对股份公司构成竞争的业务及活动，或拥有与股份公司存在竞争关系的任何经济实体、机构经济组织的权益，或以其他任何形式取得该经营实体、机构、经济组织的控制权，或在该经营实体、机构、经济组织中担任高级管理人员或核心技术人员。 | 正在履行中  |
| 实际控制人或控股股东 | 2015年6月27日 | -      | 挂牌   | 资金占用承诺 | 公司控股股东、实际控制人承诺：第一，将严格遵守《公司章程》和其他内部控制制度中对防止股东及关联方资金占用或者转移公司资金、资产及其他资源的行为做出的制度安排；第二，该承诺效力及于本人及本人控制的其他企业；第三，愿意承担因违反本承诺函，由本人直接原因造成的，并经法律认定的股份公司的全部经济损失。                                  | 正在履行中  |
| 实际控制人或控股股东 | 2015年7月19日 | -      | 挂牌   | 其他承诺   | 公司控股股东、实际控制人承诺：“因明亮玻璃使用土地为集体所有土地，且从事生产经营的厂房及办公用房均未办理房屋产权证。如遇该地块被大史村收回或遇  | 正在履行中  |

|  |  |  |  |   |  |
|--|--|--|--|---|--|
|  |  |  |  | <p>征地拆迁、因违法被拆除等情形，明尚德将接管明亮玻璃该土地所有生产经营设备并保证明亮玻璃的正常经营，明尚德将所在厂区空地出租给明亮，作为后续生产经营场地。如明亮玻璃因涉及使用土地及在土地上建设建筑物等行为受到相关部门处罚，本人承诺将承担明亮玻璃因此发生的相关经济损失。”</p> |  |
|--|--|--|--|---|--|

**承诺事项详细情况：**

截至报告期末，相关承诺主体严格履行承诺，未发生超期未履行完毕的承诺事项情形。

**(五) 被查封、扣押、冻结或者被抵押、质押的资产情况**

单位：元

| 资产名称      | 资产类别 | 权利受限类型 | 账面价值          | 占总资产的比例% | 发生原因               |
|-----------|------|--------|---------------|----------|--------------------|
| 货币资金      | 银行存款 | 冻结     | 237,076.11    | 0.17%    | 银行承兑汇票保证金及支付宝店铺保证金 |
| 固定资产      | 房产   | 抵押     | 4,806,099.43  | 3.45%    | 抵押或质押的固定资产         |
| 无形资产      | 土地   | 抵押     | 6,930,437.22  | 4.98%    | 抵押或质押的无形资产         |
| <b>总计</b> | -    | -      | 11,973,612.76 | 8.61%    | -                  |

**资产权利受限事项对公司的影响：**

报告期内，公司资产抵押目的为满足公司正常生产经营及业务发展需要，补充公司日常经营流动资金，有利于提升公司的整体融资能力，提高资金使用效率，保障公司正常经营业务的连续性和稳定性，符合公司及全体股东的权益，属于正常范围，不会对公司产生重大影响。

## 第六节 股份变动、融资和利润分配

### 一、普通股股本情况

#### (一) 普通股股本结构

单位：股

| 股份性质            |               | 期初         |        | 本期变动       | 期末         |        |
|-----------------|---------------|------------|--------|------------|------------|--------|
|                 |               | 数量         | 比例%    |            | 数量         | 比例%    |
| 无限售<br>条件股<br>份 | 无限售股份总数       | 12,599,678 | 34.95% | 6,291,549  | 18,891,227 | 34.93% |
|                 | 其中：控股股东、实际控制人 | 7,792,022  | 21.61% | 3,896,011  | 11,688,033 | 21.61% |
|                 | 董事、监事、高管      | 22,630     | 0.06%  | 14,080     | 36,710     | 0.07%  |
|                 | 核心员工          | 273,691    | 0.80%  | 162,499    | 436,190    | 0.81%  |
| 有限售<br>条件股<br>份 | 有限售股份总数       | 23,452,964 | 65.05% | 11,734,772 | 35,187,736 | 65.07% |
|                 | 其中：控股股东、实际控制人 | 23,385,067 | 64.86% | 11,692,534 | 35,077,601 | 64.86% |
|                 | 董事、监事、高管      | 67,897     | 0.19%  | 42,238     | 110,135    | 0.20%  |
|                 | 核心员工          | 0          | 0%     | 0          | 0          | 0%     |
| 总股本             |               | 36,052,642 | -      | 18,026,321 | 54,078,963 | -      |
| 普通股股东人数         |               |            |        |            |            | 87     |

#### 股本结构变动情况：

√适用 □不适用

公司于2022年8月16日、2022年9月3日，分别召开公司第三届董事会第九次会议、公司2022年第二次临时股东大会，审议通过了《关于公司2022年半年度利润分配预案的议案》。公司截至2022年6月30日的总股本为36,052,642股，拟以权益分派实施时股权登记日应分配股数为基数，以未分配利润向全体股东每10股送红股5股派现金0.60元（含税），相关税费根据我国现行法律法规实施。

2022年9月7日，公司发布了2022年半年度权益分派实施公告，本次权益分派共计派送红股18,026,321股，派发现金红利2,163,158.52元。分红前本公司总股本为36,052,642股，分红后总股本增至54,078,963股。本次权益分派权益登记日为：2022年9月16日，除权除息日为：2022年9月19日，本次所送（转）股于2022年9月19日直接记入股东证券账户。本公司此次委托中国结算北京分公司代派的现金红利将于2022年9月19日通过股东托管证券公司（或其他托管机构）直接划入其资金账户。

#### (二) 普通股前十名股东情况

单位：股

| 序号 | 股东名称         | 期初持股数      | 持股变动       | 期末持股数      | 期末持股比例%  | 期末持有限售股份数量 | 期末持有无限售股份数量 | 期末持有的质押股份数量 | 期末持有的司法冻结股份数量 |
|----|--------------|------------|------------|------------|----------|------------|-------------|-------------|---------------|
| 1  | 高明亮          | 17,177,089 | 8,588,545  | 25,765,634 | 47.6445% | 19,327,601 | 6,438,033   | 0           | 0             |
| 2  | 高天亮          | 14,000,000 | 7,000,000  | 21,000,000 | 38.8321% | 15,750,000 | 5,250,000   | 0           | 0             |
| 3  | 谭玉林          | 2,175,211  | 1,087,605  | 3,262,816  | 6.0334%  | 0          | 3,262,816   | 0           | 0             |
| 4  | 袁斌霞          | 1,000,000  | 500,000    | 1,500,000  | 2.7737%  | 0          | 1,500,000   | 0           | 0             |
| 5  | 李信           | 315,790    | 157,895    | 473,685    | 0.8759%  | 0          | 473,685     | 0           | 0             |
| 6  | 吴芳           | 300,000    | 150,000    | 450,000    | 0.8321%  | 0          | 450,000     | 0           | 0             |
| 7  | 翟树增          | 200,000    | 100,000    | 300,000    | 0.5547%  | 0          | 300,000     | 0           | 0             |
| 8  | 北京望众资本管理有限公司 | 137,828    | 68,914     | 206,742    | 0.3823%  | 0          | 206,742     | 0           | 0             |
| 9  | 吕跃强          | 106,163    | 53,082     | 159,245    | 0.2945%  | 0          | 159,245     | 0           | 0             |
| 10 | 高拓           | 105,264    | 52,632     | 157,896    | 0.2920%  | 0          | 157,896     | 0           | 0             |
|    | <b>合计</b>    | 35,517,345 | 17,758,673 | 53,276,018 | 98.5152% | 35,077,601 | 18,198,417  | 0           | 0             |

普通股前十名股东间相互关系说明：

股东高明亮直接持有公司股份 25,765,634 股，占公司总股本的 47.64%；股东高天亮直接持有公司股份 21,000,000 股，占公司总股本的 38.83%。二人为兄弟关系并合计直接持有公司 86.48% 的股份。高明亮、高天亮为一致行动人，共同构成公司的控股股东、实际控制人。

## 二、 优先股股本基本情况

适用 不适用

## 三、 控股股东、实际控制人情况

### 是否合并披露：

是 否

截至报告期末：

股东高明亮直接持有公司股份 25,765,634 股，占公司总股本的 47.64%；

股东高天亮直接持有公司股份 21,000,000 股，占公司总股本的 38.83%。

二人为兄弟关系并合计直接持有公司 86.48% 的股份。高明亮、高天亮为一致行动人，共同构成公司的控股股东、实际控制人。

报告期内，公司控股股东、控制人未发生变动。



#### 四、 报告期内的普通股股票发行及募集资金使用情况

##### (一) 报告期内普通股股票发行情况

适用 不适用

##### (二) 存续至报告期的募集资金使用情况

适用 不适用

#### 五、 存续至本期的优先股股票相关情况

适用 不适用

#### 六、 存续至本期的债券融资情况

适用 不适用

#### 七、 存续至本期的可转换债券情况

适用 不适用

#### 八、 银行及非银行金融机构间接融资发生情况

适用 不适用

单位：元

| 序号 | 贷款方式   | 贷款提供方        | 贷款提供方类型 | 贷款规模       | 存续期间       |             | 利息率  |
|----|--------|--------------|---------|------------|------------|-------------|------|
|    |        |              |         |            | 起始日期       | 终止日期        |      |
| 1  | 银行承兑额度 | 沧州银行<br>河间支行 | 银行      | 11,600,000 | 2022年9月20日 | 2023年10月20日 |      |
| 2  | 信用贷款额度 | 工商银行<br>河间支行 | 银行      | 3,000,000  | 2022年4月22日 | 2023年4月22日  | 4.25 |
| 合计 | -      | -            | -       | 14,600,000 | -          | -           | -    |

#### 九、 权益分派情况

##### (一) 报告期内的利润分配与公积金转增股本情况

适用 不适用

单位：元或股

| 股东大会审议日期        | 每 10 股派现数（含税） | 每 10 股送股数 | 每 10 股转增数 |
|-----------------|---------------|-----------|-----------|
| 2022 年 5 月 22 日 | 0.55          | 0         | 0         |
| 2022 年 9 月 3 日  | 0.60          | 5         | 0         |
| 合计              | 1.15          | 5         | 0         |

**利润分配与公积金转增股本的执行情况:**适用 不适用

公司于 2022 年 4 月 26 日、2022 年 5 月 22 日，分别召开公司第三届董事会第八次会议、公司 2021 年年度股东大会，审议通过了《关于公司 2021 年度利润分配预案的议案》。2022 年 6 月 2 日，公司发布了《2021 年年度权益分派实施公告》，本次权益分派共计派发现金红利 1,982,895.31 元。本次权益分派权益登记日为：2022 年 6 月 10 日，除权除息日为：2022 年 6 月 13 日，本公司此次委托中国结算北京分公司代派的现金红利将于 2022 年 6 月 13 日通过股东托管证券公司（或其他托管机构）直接划入其资金账户。

公司于 2022 年 8 月 16 日、2022 年 9 月 3 日，分别召开公司第三届董事会第九次会议、公司 2022 年第二次临时股东大会，审议通过了《关于公司 2022 年半年度利润分配预案的议案》。2022 年 9 月 7 日，公司发布了《2022 年半年度权益分派实施公告》，本次权益分派共计派送红股 18,026,321 股，派发现金红利 2,163,158.52 元。分红前本公司总股本为 36,052,642 股，分红后总股本增至 54,078,963 股。本次权益分派权益登记日为：2022 年 9 月 16 日，除权除息日为：2022 年 9 月 19 日，本次所送（转）股于 2022 年 9 月 19 日直接记入股东证券账户，本公司此次委托中国结算北京分公司代派的现金红利将于 2022 年 9 月 19 日通过股东托管证券公司（或其他托管机构）直接划入其资金账户。

**(二) 权益分派预案**适用 不适用**十、 特别表决权安排情况**适用 不适用

## 第七节 董事、监事、高级管理人员及核心员工情况

### 一、董事、监事、高级管理人员情况

#### (一) 基本情况

| 姓名        | 职务     | 性别 | 出生年月     | 任职起止日期     |            |
|-----------|--------|----|----------|------------|------------|
|           |        |    |          | 起始日期       | 终止日期       |
| 高明亮       | 董事长    | 男  | 1971年9月  | 2021年6月27日 | 2024年6月26日 |
| 高天亮       | 董事/总经理 | 男  | 1979年12月 | 2021年6月27日 | 2024年6月26日 |
| 杨满义       | 董事     | 男  | 1979年2月  | 2021年6月27日 | 2024年6月26日 |
| 魏蒙蒙       | 董事     | 女  | 1981年5月  | 2021年6月27日 | 2024年6月26日 |
| 张昕        | 独立董事   | 女  | 1972年11月 | 2022年4月15日 | 2024年6月26日 |
| 丁林锋       | 独立董事   | 男  | 1990年5月  | 2022年4月15日 | 2024年6月26日 |
| 王春艳       | 监事会主席  | 女  | 1980年8月  | 2022年4月15日 | 2024年6月26日 |
| 付伟        | 监事     | 男  | 1958年12月 | 2021年6月27日 | 2024年6月26日 |
| 田峰        | 监事     | 男  | 1979年6月  | 2021年6月27日 | 2024年6月26日 |
| 钱妞        | 财务总监   | 女  | 1987年9月  | 2022年1月26日 | 2024年6月26日 |
| 宋冰河       | 董秘     | 男  | 1978年10月 | 2021年6月27日 | 2024年6月26日 |
| 董事会人数：    |        |    |          |            | 6          |
| 监事会人数：    |        |    |          |            | 3          |
| 高级管理人员人数： |        |    |          |            | 3          |

#### 董事、监事、高级管理人员与股东之间的关系：

公司董事长高明亮和董事总经理高天亮系兄弟关系，是公司控股股东、实际控制人、一致行动人，其他董事、监事、高级管理人员相互间，及与控股股东、实际控制人之间均无关联关系。

#### (二) 持股情况

单位：股

| 姓名  | 职务     | 期初持普通股股数   | 数量变动      | 期末持普通股股数   | 期末普通股持股比例% | 期末持有股票期权数量 | 期末被授予的限制性股票数量 |
|-----|--------|------------|-----------|------------|------------|------------|---------------|
| 高明亮 | 董事长    | 17,177,089 | 8,588,545 | 25,765,634 | 47.6445%   | 0          | 0             |
| 高天亮 | 董事/总经理 | 14,000,000 | 7,000,000 | 21,000,000 | 38.8321%   | 0          | 0             |
| 杨满义 | 董事     | 52,632     | 26,316    | 78,948     | 0.1460%    | 0          | 0             |
| 魏蒙蒙 | 董事     | 31,579     | 15,789    | 47,368     | 0.0876%    | 0          | 0             |
| 王春艳 | 监事     | 5,264      | 2,632     | 7,896      | 0.0146%    | 0          | 0             |
| 钱妞  | 财务总监   | 5,264      | 2,632     | 7,896      | 0.0146%    | 0          | 0             |
| 宋冰河 | 董秘     | 3,158      | 1,579     | 4,737      | 0.0088%    | 0          | 0             |
| 合计  | -      | 31,274,986 | -         | 46,912,479 | 86.7481%   | 0          | 0             |

**(三) 变动情况****关键岗位变动情况**

√适用 □不适用

| 职务    | 是否发生变动 | 变动次数 |
|-------|--------|------|
| 董事长   | 否      | 0    |
| 总经理   | 否      | 0    |
| 董事会秘书 | 否      | 0    |
| 财务总监  | 是      | 1    |

**报告期内董事、监事、高级管理人员变动详细情况：**

√适用 □不适用

| 姓名             | 期初职务  | 变动类型 | 期末职务   | 变动原因 | 特殊说明 |
|----------------|-------|------|--------|------|------|
| 张福祥            | 董事    | 离任   | 项目中心经理 | 工作调整 | -    |
| KANG KEE CHUAN | 监事会主席 | 离任   | -      | 个人原因 | -    |
| 黎桂娟            | 财务总监  | 离任   | -      | 个人原因 | -    |
| 张昕             | -     | 新任   | 独立董事   | 聘任   | -    |
| 丁林锋            | -     | 新任   | 独立董事   | 聘任   | -    |
| 王春艳            | 采购部经理 | 新任   | 监事     | 任命   | -    |
| 钱妞             | 财务经理  | 新任   | 财务总监   | 任命   | -    |

**报告期内新任董事、监事、高级管理人员专业背景、主要工作经历等情况：**

√适用 □不适用

张昕，女，1972年11月出生，民盟，中国国籍，无境外永久居留权，硕士学历，注册会计师。1994年9月至1997年9月，任哈尔滨师范大学实验中学教师；2001年1月至2004年10月，任安永大华会计师事务所审计员；2004年11月至2011年4月，任立信会计师事务所高级经理；2011年5月至今，任大华会计师事务所（特殊普通合伙）合伙人；2017年12月至2021年1月，任自贡华气科技股份有限公司独立董事；2020年1月至今，任上海三问家居服饰有限公司独立董事；2020年9月至今，任迪哲（江苏）医药股份有限公司独立董事；2020年4月至2021年10月，任慧捷（上海）科技股份有限公司独立董事。

丁林锋，男，1990年5月出生，中共党员，中国国籍，无境外永久居留权，博士研究生学历，玻璃材料专家。2015年10月至2018年9月，任德国美因茨大学和德国肖特集团科研助理；2019年6月至2020年6月，任美国宾夕法尼亚州立大学博士后访问学者；2019年1月至今，任东华大学讲师。

王春艳，女，1980年8月出生，中国国籍，无境外永久居留权，本科学历，人力资源管理师（二级）、美国采购协会注册采购经理（CPPM）。2005年7月至2015年3月，任河间市信发商厦人资科员、企管部经理；2015年5月至2017年8月，任河北明尚德玻璃科技股份有限公司人力资源部经理；2017年9月至2019年12月，任河北明亮玻璃制品有限公司副总经理、河北明尚德玻璃科技股份有限公司采购部经理；2019年12月至今任河北明尚德玻璃科技股份有限公司供应链经理。

钱妞，女，1987年9月出生，中共党员，中国国籍，无境外永久居留权，大专学历，中级会计师职称。2010年3月至2014年4月，河北明亮玻璃制品有限公司担任财务会计；2014年4月至2015年6月，河北明尚德玻璃制品有限公司担任财务主管；2015年6月至2022年1月，河北明尚德玻璃科技股份有限公司担任财务经理。

**(四) 董事、高级管理人员的股权激励情况**

□适用 √不适用

**二、 员工情况****(一) 在职员工（公司及控股子公司）基本情况**

| 按工作性质分类     | 期初人数       | 本期新增     | 本期减少      | 期末人数       |
|-------------|------------|----------|-----------|------------|
| 管理人员        | 25         | 0        | 1         | 24         |
| 生产人员        | 90         | 3        | 2         | 91         |
| 销售人员        | 44         | 1        | 5         | 40         |
| 技术人员        | 44         | 4        | 1         | 47         |
| 财务人员        | 11         | 0        | 3         | 8          |
| <b>员工总计</b> | <b>214</b> | <b>8</b> | <b>14</b> | <b>210</b> |

| 按教育程度分类     | 期初人数       | 期末人数       |
|-------------|------------|------------|
| 博士          | 0          | 0          |
| 硕士          | 2          | 2          |
| 本科          | 37         | 33         |
| 专科          | 63         | 59         |
| 专科以下        | 112        | 116        |
| <b>员工总计</b> | <b>214</b> | <b>210</b> |

**员工薪酬政策、培训计划以及需公司承担费用的离退休职工人数等情况：**

**薪酬政策：**公司致力于制定科学合理的薪酬制度，本着外部竞争性、内部公平性、激励性及经济性的原则。同时，按不同部门工作性质制定相适应的薪酬方案，有效调动员工的工作积极性。除了按照国家相关劳动法规，享受社会保险福利、法定带薪假等基本福利外，员工还可享受诸多福利，增强员工幸福感，增强员工凝聚力，缓解工作压力。为员工缴纳社保等保障员工身体健康。公司一直按月足额发放工资，为员工代缴代扣个人所得税。

**培训计划：**公司一直重视对员工进行持续培训，定期制定员工全面培训计划并确保贯彻实行及根据实际培训情况进行计划调整。公司采取线上和线下培训、内部培训和外部培训相结合的方式，保障员工培训的有效性，不断提升员工的综合素质和能力，进而提高公司整体的运作效率，为公司战略目标的实现提供坚实的基础和切实的保障。目前，公司培训项目包括新员工入职培训、生产管理培训、安全培训、业务培训、产品培训等，确保新员工更快的熟悉公司情况并尽快融入企业，认同公司企业文化。对员工循序渐进的业务培训和产品培训则使其更快了解公司业务，提高工作技能，不断提升员工的核心胜任能力。

目前没有需公司承担费用的离退休职工。

**(二) 核心人员（公司及控股子公司）基本情况及变动情况**

√适用 □不适用

| 姓名  | 变动情况 | 任职         | 期初持普通股股数 | 数量变动   | 期末持普通股股数 |
|-----|------|------------|----------|--------|----------|
| 杨满义 | 无变动  | 董事/副总裁     | 52,632   | 26,316 | 78,948   |
| 魏蒙蒙 | 无变动  | 董事/副总裁     | 31,579   | 15,789 | 47,368   |
| 高拓  | 无变动  | 副总裁/供应链总监  | 105,264  | 52,632 | 157,896  |
| 王春艳 | 无变动  | 监事/璃智生活经理  | 5,264    | 2,632  | 7,896    |
| 付伟  | 无变动  | 监事/项目中心副经理 | 0        | 0      | 0        |
| 宋冰河 | 无变动  | 董秘         | 3,158    | 1,579  | 4,737    |
| 鞠飞  | 无变动  | 明尚德品牌经理    | 18,948   | 9,474  | 28,422   |
| 张磊  | 无变动  | 璃智生活副经理    | 15,790   | 7,895  | 23,685   |
| 刘权刚 | 无变动  | 璃匠公司经理     | 0        | 0      | 0        |
| 石玉超 | 无变动  | 技质中心经理     | 10,527   | 5,263  | 15,790   |
| 钱妞  | 无变动  | 财务总监       | 5,264    | 2,362  | 7,896    |
| 耿同行 | 无变动  | 内审经理       | 0        | 0      | 0        |
| 马亮  | 无变动  | 电商供应链经理    | 0        | 0      | 0        |
| 郭子路 | 无变动  | 工程技术部经理    | 54,737   | 27,368 | 82,105   |
| 齐秀娟 | 无变动  | 礼品组经理      | 6,316    | 3,158  | 9,474    |
| 杨雷  | 无变动  | 生产主任       | 0        | 0      | 0        |
| 刘建兵 | 无变动  | 生产主任       | 31,579   | 15,789 | 47,368   |
| 刘金英 | 无变动  | 包装主管       | 0        | 0      | 0        |
| 王忠山 | 无变动  | 生产主任       | 0        | 0      | 0        |
| 张亚京 | 无变动  | 生产主任       | 0        | 0      | 0        |
| 张策  | 无变动  | 生产主任       | 0        | 0      | 0        |
| 潘卫松 | 无变动  | 生产主任       | 0        | 0      | 0        |
| 刘高峰 | 无变动  | 财务中心经理     | 5,264    | 2,632  | 7,896    |
| 柳凤霞 | 无变动  | 人资中心经理     | 3,158    | 1,579  | 4,737    |
| 陈启龙 | 无变动  | 生产经理       | 5,264    | 2,632  | 7,896    |
| 侯燕飞 | 无变动  | 尚德瀛艺品牌经理   | 3,158    | 1,579  | 4,737    |
| 李飞  | 无变动  | 供应链经理      | 3,158    | 1,579  | 4,737    |

**核心员工的变动对公司的影响及应对措施:**

适用  不适用

报告期内，公司核心员工无变化。

**三、 报告期后更新情况**

适用  不适用

## 第八节 行业信息

是否自愿披露

是 否



## 第九节 公司治理、内部控制和投资者保护

| 事项                                    | 是或否  |
|---------------------------------------|--|
| 年度内是否建立新的公司治理制度                       | <input checked="" type="checkbox"/> 是 <input type="checkbox"/> 否 |
| 投资机构是否派驻董事                            | <input type="checkbox"/> 是 <input checked="" type="checkbox"/> 否 |
| 监事会对本年监督事项是否存在异议                      | <input type="checkbox"/> 是 <input checked="" type="checkbox"/> 否 |
| 管理层是否引入职业经理人                          | <input type="checkbox"/> 是 <input checked="" type="checkbox"/> 否 |
| 会计核算体系、财务管理、风险控制及其他重大内部管理制度本年是否发现重大缺陷 | <input type="checkbox"/> 是 <input checked="" type="checkbox"/> 否 |
| 是否建立年度报告重大差错责任追究制度                    | <input checked="" type="checkbox"/> 是 <input type="checkbox"/> 否 |

### 一、 公司治理

#### (一) 制度与评估

##### 1、 公司治理基本状况

报告期内，公司严格按照《公司法》、《证券法》、《非上市公众公司监督管理办法》、以及全国中小企业股份转让系统有关规范性文件等有关法律、法规的要求，不断完善法人治理结构，建立行之有效的内控管理体系，确保公司规范运作。

公司三会的召集、召开、表决程序符合有关法律、法规的要求，公司信息披露工作严格遵守相关法律、法规的规定，做到及时、准确、完整。管理层严格遵守公司章程、三会议事规则等制度，形成较为完整、合理的内部控制体系。

公司为了进一步完善公司治理结构，促进公司规范运作，公司报告期内调整了董事会结构，聘任了2名独立董事，制定了《独立董事工作制度》、《内幕知情人登记管理制度》，修订了《公司章程》、《股东大会议事规则》、《董事会议事规则》等，最大限度的保证内部控制规范运作，保证公司财务信息的真实性、合法性和完整性，确保公司财产的独立、安全和完整。

截至报告期末，上述机构和人员依法运作，未出现违法、违规现象，能够切实履行应尽的职责和义务。公司在未来的公司治理实践中，继续严格执行相关法律法规、《公司章程》、各项内部管理制度；继续强化董事、监事及高级管理人员在公司治理和规范运作方面的理解能力和执行能力，使其勤勉尽责，使公司治理更加完善。

##### 2、 公司治理机制是否给所有股东提供合适的保护和平等权利的评估意见

报告期内，公司按照《公司法》、《证券法》、《非上市公众公司监督管理办法》以及《公司章程》、《股东大会议事规则》等法律、法规的规定及要求，规范股东大会的召集、召开及表决等程序，平等对待全体股东，保障股东依法享有的知情权、查询权、分配权、质询权、建议权以及股东大会召集权、提案权、提名权、表决权等权利，能够给予所有股东合适的保护，特别是保证所有股东充分行使知情权、参与权、质询权和表决权等合法平等的权利。

##### 3、 公司重大决策是否履行规定程序的评估意见

公司严格按照《公司法》、《证券法》、《非上市公众公司监督管理办法》、《全国中小企业股份转让系统业务规则（试行）》、《全国中小企业股份转让系统挂牌公司信息披露细则（试行）》、《公司章程》等法律法规及规范性文件的要求对公司所涉及的重大决策履行了相关规定程序。

#### 4、 公司章程的修改情况

报告期内，根据《公司法》、《非上市公众公司监督管理办法》及《全国中小企业股份转让系统挂牌公司治理规则》等相关规定，对《公司章程》进行了 2 次修订，具体情况如下：

1、公司于 2022 年 3 月 29 日、2022 年 4 月 15 日，分别召开第三届董事会第七次会议、2022 年第一次临时股东大会审议通过《关于修订公司章程的议案》，为提高公司治理效率，根据公司经营管理的实际情况，公司拟修订《公司章程》的部分条款，修订后的内容如下：

第一百一十五条 董事会由 6 名董事组成，设董事长 1 人。

第一百二十六条 董事会召开临时董事会会议的通知方式为：专人送达、邮寄、传真、电子邮件以及全体董事认可的其它方式；通知时限为：会议召开前 2 日。

第一百二十八条 董事会会议应有过半数的董事出席方可举行。除现场出席外，公司还将提供网络、通讯或其他方式为董事参加董事会提供便利。董事通过上述方式参加董事会的，视为出席。董事会做出决议，必须经全体董事的过半数通过。

第一百六十三条 监事会召开定期监事会会议，每次应当于会议召开 10 日以前书面通知全体监事。监事会召开临时监事会会议，每次应当于会议召开 2 日以前书面通知全体监事（情况紧急，需要尽快召开监事会临时会议的，可不受上述会议通知时间的限制，但应发出合理通知，召集人应当在会议上作出说明）。

第一百六十五条 监事会会议应当半数以上监事出席方可举行。除现场出席外，公司还将提供网络、通讯或其他方式为监事参加监事会提供便利。监事通过上述方式参加监事会的，视为出席。

2、公司于 2022 年 8 月 16 日、2022 年 9 月 3 日，分别召开第三届董事会第九次会议、2022 年第二次临时股东大会审议通过《关于修订公司章程的议案》，根据 2022 年半年度利润分配预案，公司截至 2022 年 6 月 30 日的总股本为 36,052,642 股，以权益分派实施时股权登记日应分配股数为基数，以未分配利润向全体股东每 10 股送红股 5 股派现金 0.60 元（含税），本次权益分派共计派送红股 18,026,321 股，分红后公司总股本增至 54,078,963 股，公司拟修订《公司章程》的部分条款，修订后的内容如下：

第六条 公司注册资本为人民币伍仟肆佰零柒万捌仟玖佰陆拾叁元。

第十九条 公司股份总数为 5407.8963 万股，均为普通股。

除上述修订外，原《公司章程》其他条款内容保持不变。

#### （二） 三会运作情况

##### 1、 三会的召开次数

| 项目   | 股东大会 | 董事会 | 监事会 |
|------|------|-----|-----|
| 召开次数 | 3    | 4   | 4   |

##### 2、 三会的召集、召开、表决程序是否符合法律法规要求的评估意见

报告期内，公司历次股东大会、董事会、监事会的召集、提案审议、通知时间、召开程序、授权委托、表决和决议等事项均符合《公司法》、《公司章程》、三会规则等要求；决议内容没有违反《公司法》、《公司章程》等规定的情形，会议程序规范。公司三会成员符合《公司法》等法律法规的任职要求，能够按照《公司章程》、三会规则等治理制度勤勉、诚信地履行职责和义务。

#### （三） 公司治理改进情况

报告期内，公司根据《公司法》、《证券法》、《非上市公众公司监督管理办法》以及全国中小企业股

份转让系统有限责任公司制定的相关法律法规及规范性文件的要求及其他相关法律、法规的要求，不断完善法人治理结构，建立行之有效的内控管理体系，确保公司规范运作。公司股东大会、董事会、监事会的召集、召开、表决程序符合有关法律、法规的要求，且均严格按照相关法律法规，履行各自的权利和义务，公司重大生产经营决策、投资决策及财务决策均按照《公司章程》及有关内控制度规定的程序和规则进行。

公司为了进一步完善公司治理结构，促进公司规范运作，公司报告期内调整了董事会结构，聘任了2名独立董事，制定了《独立董事工作制度》、《内幕知情人登记管理制度》，修订了《公司章程》、《股东大会会议事规则》、《董事会议事规则》等，最大限度的保证内部控制规范运作，保证公司财务信息的真实性、合法性和完整性，确保公司财产的独立、安全和完整。

公司将密切关注全国中小企业股份转让系统等机构出台的新政策，结合公司实际情况不断补充完善公司治理制度，确保公司规范运行，保障公司健康持续发展。

#### (四) 投资者关系管理情况

报告期内，公司严格按照《非上市公众公司监督管理办法》、《全国中小企业股份转让系统挂牌公司信息披露规则》和《投资者关系管理制度》的要求，履行信息披露义务，按时编制定期报告和临时报告，并按照相关法律法规的要求通过全国中小企业股份转让系统信息官网（www.neeq.com.cn）及时、充分、完整、准确地进行信息披露，做好投资者管理工作。在日常工作中，公司建立了通过电话、电子邮件等互动交流的有效途径确保股东及潜在投资者的知情权、参与权、质询权和表决权得到尊重、保护。

## 二、 内部控制

### (一) 监事会就年度内监督事项的意见

公司监事会在报告期内的监督活动中，未发现公司存在重大风险事项，公司监事会对报告期内的监督事项无异议。

### (二) 公司保持独立性、自主经营能力的说明

报告期内，公司严格遵守《公司法》、《证券法》等法律、法规和《公司章程》的要求规范运作，在业务、资产、人员、财务、机构方面均独立于控股股东、实际控制人，具有完整的业务体系及面向市场独立经营的能力。

#### 1、业务独立性

公司主要从事玻璃技术综合利用研究、开发；工艺玻璃制品的设计、生产及销售，主要产品为饮、食、艺相关产品，包括工艺茶具、餐具、咖啡具、高端玻璃工艺品等耐热玻璃制品，智能家居产品等。公司拥有独立完整的生产、销售、市场开发体系，具有独立的经营场所、研发和销售团队，自主获取业务收入和利润，具有独立的运营能力，不存在对控股股东、实际控制人及其控制的其他企业的业务依赖关系，不存在因与关联方之间存在的关联关系而使本公司经营业务的完整性、独立性受到不利影响的情况。

#### 2、资产独立性

公司的主要财产包括专利、商标、土地使用权等无形资产，房屋及建筑物、机器设备、电子设备、运输设备等固定资产。公司对其资产均拥有完整的所有权，与实际控制人及其控制的其他企业在资产产权上有明确的界定及划分，公司的各项资产权利不存在产权纠纷或潜在的相关纠纷。公司不存在资产、资金被控股股东、实际控制人及其控制的其他企业占用而损害公司利益的情况。

### 3、人员独立性

本公司的董事、监事、高级管理人员严格按照《公司法》、《公司章程》的有关规定产生，履行了合法程序；本公司人员独立，本公司的总经理、财务负责人和董事会秘书等高级管理人员未在控股股东、实际控制人及其控制的其他企业中担任除董事、监事以外的其他职务，未在控股股东、实际控制人及其控制的其他企业领薪。本公司已建立独立的劳动、人事、社会保障体系及工资管理体系，与员工签订了劳动合同。

### 4、财务独立性

公司成立了独立的财务部门，专门处理公司有关的财务事项，并建立了独立的会计核算体系和财务管理制度；公司独立在银行开户，不存在与其他单位共享银行账户的情况；公司依法独立纳税；公司能够独立作出财务决策，不存在股东干预公司资金使用的情况。公司拥有一套完整独立的财务核算制度和体系。

### 5、机构独立性

本公司依照《公司法》和《公司章程》设置了股东大会、董事会、监事会等决策及监督机构，建立了符合自身经营特点、独立完整的组织结构，建立了完整、独立的法人治理结构，各机构依照《公司章程》和各项规章制度行使职权。本公司生产经营场所与股东及其他关联方完全分开，不存在混合经营、合署办公的情况。

## (三) 对重大内部管理制度的评价

公司现行的内部管理制度均是依据《公司法》、《公司章程》和国家法律法规的规定，符合现代企业制度要求，在完整性和合理性方面不存在重大缺陷。内部管理制度是一项长期和持续的系统工程，需要根据公司所处行业、经营现状和发展情况不断调整、完善。

### 1、关于会计核算体系

报告期内，公司严格按照国家法律法规关于会计核算的规定，从公司自身情况出发，制定会计核算的具体政策、并按照规定进行独立核算，保证公司正常开展会计核算工作。

### 2、关于财务管理体系

报告期内，公司严格贯彻和落实各项公司财务管理制度，在国家政策及制定的指引下做到有序工作、严格管理，继续完善公司财务管理体系。

### 3、关于风险控制体系

报告期内，公司紧紧围绕企业风险控制制度，在有效分析市场风险、政策风险、经营风险、法律风险等前提下，采取事前防范、事中控制、事后完善等措施，从企业规范的角度继续完善风险控制体系。

报告期内，公司未发现上述管理制度存在重大缺陷。

## (四) 年度报告差错责任追究制度相关情况

报告期内，公司董事、监事、高级管理人员以及年报信息披露相关的其他人员在年报信息披露工作中按照国家有关法律、法规、规范性文件以及公司《年度报告差错责任追究制度》的要求严格执行，勤勉尽责，并认真对照相关制度努力提高公司规范运作水平，增强信息披露的真实性、准确性、完整性和及时性，提高年报信息披露的质量和透明度。

报告期内，公司未发生年报信息披露重大差错。

### 三、 投资者保护

#### (一) 实行累积投票制的情况

适用 不适用

2022 年 4 月 15 日，公司召开 2022 年第一次临时股东大会，分别审议《关于提名张昕为公司独立董事的议案》、《关于提名丁林锋为公司独立董事的议案》、《关于提名公司监事的议案》3 项议案时，实行了累积投票制。

#### (二) 提供网络投票的情况

适用 不适用

#### (三) 表决权差异安排

适用 不适用

## 第十节 财务会计报告

### 一、 审计报告

|                  |  |           |
|------------------|--|-----------|
| 是否审计             | 是  |           |
| 审计意见             | 无保留意见  |           |
| 审计报告中的特别段落       | <input checked="" type="checkbox"/> 无 <input type="checkbox"/> 强调事项段<br><input type="checkbox"/> 其他事项段<br><input type="checkbox"/> 持续经营重大不确定性段落<br><input type="checkbox"/> 其他信息段落中包含其他信息存在未更正重大错报说明 |           |
| 审计报告编号           | 天职业字[2023]24791 号  |           |
| 审计机构名称           | 天职国际会计师事务所（特殊普通合伙）   |           |
| 审计机构地址           | 北京市海淀区车公庄西路 19 号 68 号楼 A-1 和 A-5 区域  |           |
| 审计报告日期           | 2023 年 4 月 21 日  |           |
| 签字注册会计师姓名及连续签字年限 | 文冬梅<br>2 年   | 张利<br>4 年 |
| 会计师事务所是否变更       | 否  |           |
| 会计师事务所连续服务年限     | 6 年  |           |
| 会计师事务所审计报酬       | 19 万元  |           |

审计报告

天职业字[2023]24791 号

河北明尚德玻璃科技股份有限公司全体股东：

### 一、 审计意见

我们审计了河北明尚德玻璃科技股份有限公司（以下简称“明尚德公司”）财务报表，包括 2022 年 12 月 31 日的合并及母公司资产负债表，2022 年度的合并及母公司利润表、合并及母公司现金流量表、合并及母公司股东权益变动表，以及财务报表附注。

我们认为，后附的财务报表在所有重大方面按照企业会计准则的规定编制，公允反映了明尚德公司 2022 年 12 月 31 日的合并及母公司财务状况以及 2022 年度的合并及母公司经营成果和现金流量。

### 二、 形成审计意见的基础

我们按照中国注册会计师审计准则的规定执行了审计工作。审计报告的“注册会计师对财务报表审计的责任”部分进一步阐述了我们在这些准则下的责任。按照中国注册会计师职业道德守则，我们独立于明尚德公司，并履行了职业道德方面的其他责任。我们相信，我们获取的审计证据是充分、适当的，为发表审计意见提供了基础。



### 三、关键审计事项

关键审计事项是我们根据职业判断，认为对本期财务报表审计最为重要的事项。这些事项的应对以对财务报表整体进行审计并形成审计意见为背景，我们不对这些事项单独发表意见。

天职业字[2023]24791 号

| 关键审计事项  | 该事项在审计中是如何应对的  |
|---|--|
| <p><b>营业收入</b></p> <p>明尚德公司的收入主要为玻璃制品销售收入，玻璃制品销售主要由茶具、咖啡具、酒具、餐具等组成。2022 年度的营业收入为 108,642,505.81 元。</p> <p>由于收入是明尚德公司的关键业绩指标之一且对公司经营成果影响重大。因此，我们将销售收入的确认作为关键审计事项。</p> <p>关于收入确认的会计政策详见财务报表附注“三、(三十二)”；关于营业收入的披露见附注“六、(三十四)”。</p> | <p>我们针对收入确认执行的主要审计程序包括但不限于：</p> <p>(1) 我们了解、测试和评估了与销售收款循环相关的内部控制的设计及执行有效性；</p> <p>(2) 我们通过检查销售合同及与管理层访谈，了解和评估了明尚德公司收入确认政策的适当性，并复核相关会计政策是否得到一贯执行；</p> <p>(3) 结合明尚德公司产品类型及客户情况对收入以及毛利情况执行分析性复核程序，判断审计期间内销售收入和毛利率变动的合理性；</p> <p>(4) 结合应收账款的审计，向主要客户函证款项余额及销售额；</p> <p>(5) 针对资产负债表日前后记录的收入交易，选取样本核对至各模式下收入确认的支持性凭证，判断收入确认是否记录在恰当的会计期间。</p> <p>(6) 对销售收入进行真实性核查，核实主要客户销售合同、销售发票、出库单、签收单、报关单、提单及销售回款等。</p> |

### 四、其他信息

明尚德公司管理层（以下简称“管理层”）对其他信息负责。其他信息包括 2022 年年度报告中涵盖的信息，但不包括财务报表和我们的审计报告。

我们对财务报表发表的审计意见不涵盖其他信息，我们也不对其他信息发表任何形式的鉴证结论。

结合我们对财务报表的审计，我们的责任是阅读其他信息，在此过程中，考虑其他信息是否与财务

报表或我们在审计过程中了解到的情况存在重大不一致或者似乎存在重大错报。

基于我们已执行的工作，如果我们确定其他信息存在重大错报，我们应当报告该事实。在这方面，我们无任何事项需要报告。

## 五、管理层和治理层对财务报表的责任

管理层负责按照企业会计准则的规定编制财务报表，使其实现公允反映，并设计、执行和维护必要的内部控制，以使财务报表不存在由于舞弊或错误导致的重大错报。

在编制财务报表时，管理层负责评估明尚德公司的持续经营能力，披露与持续经营相关的事项（如适用），并运用持续经营假设，除非管理层计划进行清算、终止运营或别无其他现实的选择。

治理层负责监督明尚德公司的财务报告过程。

## 六、注册会计师对财务报表审计的责任

我们的目标是对财务报表整体是否不存在由于舞弊或错误导致的重大错报获取合理保证，并出具包含审计意见的审计报告。合理保证是高水平的保证，但并不能保证按照审计准则执行的审计在某一重大错报存在时总能发现。错报可能由于舞弊或错误导致，如果合理预期错报单独或汇总起来可能影响财务报表使用者依据财务报表作出的经济决策，则通常认为错报是重大的。

在按照审计准则执行审计工作的过程中，我们运用职业判断，并保持职业怀疑。同时，我们也执行以下工作：

（1）识别和评估由于舞弊或错误导致的财务报表重大错报风险，设计和实施审计程序以应对这些风险，并获取充分、适当的审计证据，作为发表审计意见的基础。由于舞弊可能涉及串通、伪造、故意遗漏、虚假陈述或凌驾于内部控制之上，未能发现由于舞弊导致的重大错报的风险高于未能发现由于错误导致的重大错报的风险。

（2）了解与审计相关的内部控制，以设计恰当的审计程序，但目的并非对内部控制的有效性发表意见。

（3）评价管理层选用会计政策的恰当性和作出会计估计及相关披露的合理性。

（4）对管理层使用持续经营假设的恰当性得出结论。同时，根据获取的审计证据，就可能导致对明尚德公司持续经营能力产生重大疑虑的事项或情况是否存在重大不确定性得出结论。如果我们得出结论认为存在重大不确定性，审计准则要求我们在审计报告中提请报表使用者注意财务报表中的相关披露；如果披露不充分，我们应当发表非无保留意见。我们的结论基于截至审计报告日可获得的信息。然而，未来的事项或情况可能导致明尚德公司不能持续经营。

（5）评价财务报表的总体列报、结构和内容，并评价财务报表是否公允反映相关交易和事项。

（6）就明尚德公司中实体或业务活动的财务信息获取充分、适当的审计证据，以对财务报表发表

审计意见。我们负责指导、监督和执行集团审计，并对审计意见承担全部责任。

我们与治理层就计划的审计范围、时间安排和重大审计发现等事项进行沟通，包括沟通我们在审计中识别出的值得关注的内部控制缺陷。

我们还就已遵守与独立性相关的职业道德要求向治理层提供声明，并与治理层沟通可能被合理认为影响我们独立性的所有关系和其他事项，以及相关的防范措施（如适用）。

从与治理层沟通过的事项中，我们确定哪些事项对本期财务报表审计最为重要，因而构成关键审计事项。我们在审计报告中描述这些事项，除非法律法规禁止公开披露这些事项，或在极少数情形下，如果合理预期在审计报告中沟通某事项造成的负面后果超过在公众利益方面产生的益处，我们确定不应在审计报告中沟通该事项。

[以下无正文]

中国注册会计师  
中国 • 北京  
二〇二三年四月二十一日

中国注册会计师  
(项目合伙人): 文冬梅  
中国注册会计师: 张利

## 二、 财务报表

### (一) 合并资产负债表

单位：元

| 项目           | 附注    | 2022 年 12 月 31 日 | 2021 年 12 月 31 日 |
|--------------|-------|------------------|------------------|
| <b>流动资产：</b> |       |                  |                  |
| 货币资金         | 六、(一) | 7,237,832.93     | 11,939,883.67    |
| 结算备付金        |       |                  |                  |
| 拆出资金         |       |                  |                  |
| 交易性金融资产      |       |                  |                  |
| 衍生金融资产       |       |                  |                  |
| 应收票据         | 六、(二) | 100,000.00       | 1,302,891.99     |
| 应收账款         | 六、(三) | 16,546,096.58    | 21,432,606.99    |
| 应收款项融资       |       |                  |                  |

|                |        |                       |                       |
|----------------|--------|-----------------------|-----------------------|
| 预付款项           | 六、(四)  | 6,570,993.29          | 6,070,422.10          |
| 应收保费           |        |                       |                       |
| 应收分保账款         |        |                       |                       |
| 应收分保合同准备金      |        |                       |                       |
| 其他应收款          | 六、(五)  | 2,877,379.82          | 1,526,833.55          |
| 其中：应收利息        |        |                       |                       |
| 应收股利           |        |                       |                       |
| 买入返售金融资产       |        |                       |                       |
| 存货             | 六、(六)  | 35,366,342.61         | 39,876,661.72         |
| 合同资产           |        |                       |                       |
| 持有待售资产         |        |                       |                       |
| 一年内到期的非流动资产    |        |                       |                       |
| 其他流动资产         | 六、(七)  | 496,039.18            | 820,734.66            |
| <b>流动资产合计</b>  |        | <b>69,194,684.41</b>  | <b>82,970,034.68</b>  |
| <b>非流动资产：</b>  |        |                       |                       |
| 发放贷款及垫款        |        |                       |                       |
| 债权投资           |        |                       |                       |
| 其他债权投资         |        |                       |                       |
| 长期应收款          |        |                       |                       |
| 长期股权投资         | 六、(八)  | 18,900.00             | 18,900.00             |
| 其他权益工具投资       | 六、(九)  | 11,207,177.05         | 12,938,830.58         |
| 其他非流动金融资产      |        |                       |                       |
| 投资性房地产         | 六、(十)  | 16,171,292.48         | 17,125,754.84         |
| 固定资产           | 六、(十一) | 31,748,988.12         | 32,805,090.93         |
| 在建工程           | 六、(十二) | 185,672.67            |                       |
| 生产性生物资产        |        |                       |                       |
| 油气资产           |        |                       |                       |
| 使用权资产          | 六、(十三) | 27,959.57             | 90,509.27             |
| 无形资产           | 六、(十四) | 8,745,736.71          | 9,009,656.07          |
| 开发支出           |        |                       |                       |
| 商誉             |        |                       |                       |
| 长期待摊费用         | 六、(十五) | 56,603.76             | 132,075.48            |
| 递延所得税资产        | 六、(十六) | 706,410.19            | 691,898.10            |
| 其他非流动资产        | 六、(十七) | 1,048,337.37          | 1,034,269.31          |
| <b>非流动资产合计</b> |        | <b>69,917,077.92</b>  | <b>73,846,984.58</b>  |
| <b>资产总计</b>    |        | <b>139,111,762.33</b> | <b>156,817,019.26</b> |
| <b>流动负债：</b>   |        |                       |                       |
| 短期借款           | 六、(十八) |                       | 2,500,000.00          |
| 向中央银行借款        |        |                       |                       |
| 拆入资金           |        |                       |                       |
| 交易性金融负债        |        |                       |                       |
| 衍生金融负债         |        |                       |                       |
| 应付票据           | 六、(十九) | 300,000.00            | 2,770,000.00          |

|                      |         |                      |                      |
|----------------------|---------|----------------------|----------------------|
| 应付账款                 | 六、(二十)  | 11,129,406.68        | 17,892,251.25        |
| 预收款项                 |         |                      |                      |
| 合同负债                 | 六、(二十一) | 2,104,293.57         | 1,814,827.15         |
| 卖出回购金融资产款            |         |                      |                      |
| 吸收存款及同业存放            |         |                      |                      |
| 代理买卖证券款              |         |                      |                      |
| 代理承销证券款              |         |                      |                      |
| 应付职工薪酬               | 六、(二十二) | 2,196,592.02         | 1,960,273.22         |
| 应交税费                 | 六、(二十三) | 1,477,221.68         | 1,740,613.48         |
| 其他应付款                | 六、(二十四) | 131,234.58           | 138,140.13           |
| 其中：应付利息              |         |                      |                      |
| 应付股利                 |         |                      |                      |
| 应付手续费及佣金             |         |                      |                      |
| 应付分保账款               |         |                      |                      |
| 持有待售负债               |         |                      |                      |
| 一年内到期的非流动负债          | 六、(二十五) | 27,959.52            | 68,918.07            |
| 其他流动负债               | 六、(二十六) | 271,452.86           | 1,472,227.45         |
| <b>流动负债合计</b>        |         | <b>17,638,160.91</b> | <b>30,357,250.75</b> |
| <b>非流动负债：</b>        |         |                      |                      |
| 保险合同准备金              |         |                      |                      |
| 长期借款                 |         |                      |                      |
| 应付债券                 |         |                      |                      |
| 其中：优先股               |         |                      |                      |
| 永续债                  |         |                      |                      |
| 租赁负债                 | 六、(二十七) | 43,095.01            | 71,054.52            |
| 长期应付款                |         |                      |                      |
| 长期应付职工薪酬             |         |                      |                      |
| 预计负债                 |         |                      |                      |
| 递延收益                 | 六、(二十八) | 1,924,107.06         | 2,060,178.54         |
| 递延所得税负债              | 六、(十六)  | -43,923.44           | 215,824.59           |
| 其他非流动负债              |         |                      |                      |
| <b>非流动负债合计</b>       |         | <b>1,923,278.63</b>  | <b>2,347,057.65</b>  |
| <b>负债合计</b>          |         | <b>19,561,439.54</b> | <b>32,704,308.40</b> |
| <b>所有者权益（或股东权益）：</b> |         |                      |                      |
| 股本                   | 六、(二十九) | 54,078,963.00        | 36,052,642.00        |
| 其他权益工具               |         |                      |                      |
| 其中：优先股               |         |                      |                      |
| 永续债                  |         |                      |                      |
| 资本公积                 | 六、(三十)  | 21,436,228.32        | 21,436,228.32        |
| 减：库存股                |         |                      |                      |
| 其他综合收益               | 六、(三十一) | -248,899.51          | 1,223,005.99         |
| 专项储备                 |         |                      |                      |
| 盈余公积                 | 六、(三十二) | 8,653,885.48         | 7,671,621.59         |

|                      |         |                |                |
|----------------------|---------|----------------|----------------|
| 一般风险准备               |         |                |                |
| 未分配利润                | 六、(三十三) | 35,702,762.68  | 57,549,568.21  |
| 归属于母公司所有者权益(或股东权益)合计 |         | 119,622,939.97 | 123,933,066.11 |
| 少数股东权益               |         | -72,617.18     | 179,644.75     |
| 所有者权益(或股东权益)合计       |         | 119,550,322.79 | 124,112,710.86 |
| 负债和所有者权益(或股东权益)总计    |         | 139,111,762.33 | 156,817,019.26 |

法定代表人: 高明亮

主管会计工作负责人: 钱妞

会计机构负责人: 刘高峰

## (二) 母公司资产负债表

单位: 元

| 项目            | 附注     | 2022年12月31日          | 2021年12月31日          |
|---------------|--------|----------------------|----------------------|
| <b>流动资产:</b>  |        |                      |                      |
| 货币资金          |        | 1,279,887.36         | 8,482,841.65         |
| 交易性金融资产       |        |                      |                      |
| 衍生金融资产        |        |                      |                      |
| 应收票据          |        | 100,000.00           |                      |
| 应收账款          | 十七、(一) | 15,674,942.21        | 17,620,917.97        |
| 应收款项融资        |        |                      |                      |
| 预付款项          |        | 4,099,668.40         | 4,328,487.07         |
| 其他应收款         | 十七、(二) | 5,509,717.64         | 2,591,539.69         |
| 其中: 应收利息      |        |                      |                      |
| 应收股利          |        |                      |                      |
| 买入返售金融资产      |        |                      |                      |
| 存货            |        | 19,929,516.30        | 23,733,047.62        |
| 合同资产          |        |                      |                      |
| 持有待售资产        |        |                      |                      |
| 一年内到期的非流动资产   |        |                      |                      |
| 其他流动资产        |        |                      |                      |
| <b>流动资产合计</b> |        | <b>46,593,731.91</b> | <b>56,756,834.00</b> |
| <b>非流动资产:</b> |        |                      |                      |
| 债权投资          |        |                      |                      |
| 其他债权投资        |        |                      |                      |
| 长期应收款         |        |                      |                      |
| 长期股权投资        | 十七、(三) | 23,242,092.40        | 17,947,092.40        |
| 其他权益工具投资      |        |                      |                      |
| 其他非流动金融资产     |        |                      |                      |
| 投资性房地产        |        | 16,171,292.48        | 17,125,754.84        |
| 固定资产          |        | 26,245,849.43        | 27,194,915.14        |



|                |  |                       |                       |
|----------------|--|-----------------------|-----------------------|
| 在建工程           |  | 185,672.67            |                       |
| 生产性生物资产        |  |                       |                       |
| 油气资产           |  |                       |                       |
| 使用权资产          |  |                       |                       |
| 无形资产           |  | 7,078,022.63          | 7,269,675.59          |
| 开发支出           |  |                       |                       |
| 商誉             |  |                       |                       |
| 长期待摊费用         |  |                       |                       |
| 递延所得税资产        |  | 485,243.77            | 435,821.56            |
| 其他非流动资产        |  | 951,137.37            | 1,034,269.31          |
| <b>非流动资产合计</b> |  | <b>74,359,310.75</b>  | <b>71,007,528.84</b>  |
| <b>资产总计</b>    |  | <b>120,953,042.66</b> | <b>127,764,362.84</b> |
| <b>流动负债:</b>   |  |                       |                       |
| 短期借款           |  |                       | 1,500,000.00          |
| 交易性金融负债        |  |                       |                       |
| 衍生金融负债         |  |                       |                       |
| 应付票据           |  | 300,000.00            | 1,100,000.00          |
| 应付账款           |  | 8,614,177.56          | 18,515,405.15         |
| 预收款项           |  |                       |                       |
| 卖出回购金融资产款      |  |                       |                       |
| 应付职工薪酬         |  | 664,845.46            | 928,273.25            |
| 应交税费           |  | 973,556.11            | 1,450,016.15          |
| 其他应付款          |  | 57,294.50             | 89,204.96             |
| 其中: 应付利息       |  |                       |                       |
| 应付股利           |  |                       |                       |
| 合同负债           |  | 1,199,500.24          | 816,740.46            |
| 持有待售负债         |  |                       |                       |
| 一年内到期的非流动负债    |  |                       |                       |
| 其他流动负债         |  | 172,110.41            | 69,749.64             |
| <b>流动负债合计</b>  |  | <b>11,981,484.28</b>  | <b>24,469,389.61</b>  |
| <b>非流动负债:</b>  |  |                       |                       |
| 长期借款           |  |                       |                       |
| 应付债券           |  |                       |                       |
| 其中: 优先股        |  |                       |                       |
| 永续债            |  |                       |                       |
| 租赁负债           |  |                       |                       |
| 长期应付款          |  |                       |                       |
| 长期应付职工薪酬       |  |                       |                       |
| 预计负债           |  |                       |                       |
| 递延收益           |  |                       |                       |
| 递延所得税负债        |  |                       |                       |
| 其他非流动负债        |  |                       |                       |
| <b>非流动负债合计</b> |  |                       |                       |

|                   |  |                |                |
|-------------------|--|----------------|----------------|
| 负债合计              |  | 11,981,484.28  | 24,469,389.61  |
| 所有者权益（或股东权益）：     |  |                |                |
| 股本                |  | 54,078,963.00  | 36,052,642.00  |
| 其他权益工具            |  |                |                |
| 其中：优先股            |  |                |                |
| 永续债               |  |                |                |
| 资本公积              |  | 21,486,914.84  | 21,486,914.84  |
| 减：库存股             |  |                |                |
| 其他综合收益            |  |                |                |
| 专项储备              |  |                |                |
| 盈余公积              |  | 8,653,885.48   | 7,671,621.59   |
| 一般风险准备            |  |                |                |
| 未分配利润             |  | 24,751,795.06  | 38,083,794.80  |
| 所有者权益（或股东权益）合计    |  | 108,971,558.38 | 103,294,973.23 |
| 负债和所有者权益（或股东权益）总计 |  | 120,953,042.66 | 127,764,362.84 |

### （三） 合并利润表

单位：元

| 项目          | 附注      | 2022 年         | 2021 年         |
|-------------|---------|----------------|----------------|
| 一、营业总收入     |         | 108,642,505.81 | 179,314,883.61 |
| 其中：营业收入     | 六、（三十四） | 108,642,505.81 | 179,314,883.61 |
| 利息收入        |         |                |                |
| 已赚保费        |         |                |                |
| 手续费及佣金收入    |         |                |                |
| 二、营业总成本     |         | 108,257,426.48 | 157,469,794.10 |
| 其中：营业成本     | 六、（三十四） | 73,412,486.95  | 125,283,507.17 |
| 利息支出        |         |                |                |
| 手续费及佣金支出    |         |                |                |
| 退保金         |         |                |                |
| 赔付支出净额      |         |                |                |
| 提取保险责任准备金净额 |         |                |                |
| 保单红利支出      |         |                |                |
| 分保费用        |         |                |                |
| 税金及附加       | 六、（三十五） | 1,821,627.66   | 1,903,889.04   |
| 销售费用        | 六、（三十六） | 8,332,899.66   | 8,958,341.00   |
| 管理费用        | 六、（三十七） | 12,736,461.73  | 11,874,868.25  |
| 研发费用        | 六、（三十八） | 12,362,129.42  | 8,808,662.74   |
| 财务费用        | 六、（三十九） | -408,178.94    | 640,525.90     |

|                               |         |               |               |
|-------------------------------|---------|---------------|---------------|
| 其中：利息费用                       | 六、(三十九) | 8,971.39      | 401,642.22    |
| 利息收入                          | 六、(三十九) | 7,507.82      | 19,464.70     |
| 加：其他收益                        | 六、(四十)  | 1,248,100.88  | 1,135,033.68  |
| 投资收益（损失以“-”号填列）               | 六、(四十一) | 739,897.94    | 601,627.30    |
| 其中：对联营企业和合营企业的投资收益（损失以“-”号填列） |         |               |               |
| 以摊余成本计量的金融资产终止确认收益（损失以“-”号填列） |         |               |               |
| 汇兑收益（损失以“-”号填列）               |         |               |               |
| 净敞口套期收益（损失以“-”号填列）            |         |               |               |
| 公允价值变动收益（损失以“-”号填列）           |         |               |               |
| 信用减值损失（损失以“-”号填列）             | 六、(四十二) | -470,789.87   | -588,831.76   |
| 资产减值损失（损失以“-”号填列）             | 六、(四十三) | -319,442.60   | -15,502.25    |
| 资产处置收益（损失以“-”号填列）             | 六、(四十四) | 23,023.32     | -1,060.12     |
| <b>三、营业利润（亏损以“-”号填列）</b>      |         | 1,605,869.00  | 22,976,356.36 |
| 加：营业外收入                       | 六、(四十五) | 368,149.28    | 355,427.18    |
| 减：营业外支出                       | 六、(四十六) | 355,340.53    | 587,334.72    |
| <b>四、利润总额（亏损总额以“-”号填列）</b>    |         | 1,618,677.75  | 22,744,448.82 |
| 减：所得税费用                       | 六、(四十七) | 813,106.57    | 3,144,448.20  |
| <b>五、净利润（净亏损以“-”号填列）</b>      |         | 805,571.18    | 19,600,000.62 |
| 其中：被合并方在合并前实现的净利润             |         |               |               |
| （一）按经营持续性分类：                  | -       | -             | -             |
| 1. 持续经营净利润（净亏损以“-”号填列）        |         | 805,571.18    | 19,600,000.62 |
| 2. 终止经营净利润（净亏损以“-”号填列）        |         |               |               |
| （二）按所有权归属分类：                  | -       | -             | -             |
| 1. 少数股东损益（净亏损以“-”号填列）         |         | -502,261.93   | -274,293.84   |
| 2. 归属于母公司所有者的净利润（净亏损以“-”号填列）  |         | 1,307,833.11  | 19,874,294.46 |
| <b>六、其他综合收益的税后净额</b>          |         | -1,471,905.50 | 315,549.34    |
| （一）归属于母公司所有者的其他综合收益的税后净额      |         | -1,471,905.50 | 315,549.34    |
| 1. 不能重分类进损益的其他综合收益            |         | -1,471,905.50 | 315,549.34    |
| （1）重新计量设定受益计划变动额              |         |               |               |
| （2）权益法下不能转损益的其他综合收益           |         |               |               |
| （3）其他权益工具投资公允价值变动             |         | -1,471,905.50 | 315,549.34    |
| （4）企业自身信用风险公允价值变动             |         |               |               |
| （5）其他                         |         |               |               |
| 2. 将重分类进损益的其他综合收益             |         |               |               |
| （1）权益法下可转损益的其他综合收益            |         |               |               |
| （2）其他债权投资公允价值变动               |         |               |               |
| （3）金融资产重分类计入其他综合收益的金额         |         |               |               |

|                         |        |             |               |
|-------------------------|--------|-------------|---------------|
| (4) 其他债权投资信用减值准备        |        |             |               |
| (5) 现金流量套期储备            |        |             |               |
| (6) 外币财务报表折算差额          |        |             |               |
| (7) 其他                  |        |             |               |
| (二) 归属于少数股东的其他综合收益的税后净额 |        |             |               |
| <b>七、综合收益总额</b>         |        | -666,334.32 | 19,915,549.96 |
| (一) 归属于母公司所有者的综合收益总额    |        | -164,072.39 | 20,189,843.80 |
| (二) 归属于少数股东的综合收益总额      |        | -502,261.93 | -274,293.84   |
| <b>八、每股收益:</b>          |        |             |               |
| (一) 基本每股收益(元/股)         | 十八、(二) | 0.02        | 0.56          |
| (二) 稀释每股收益(元/股)         | 十八、(二) | 0.02        | 0.56          |

法定代表人: 高明亮

主管会计工作负责人: 钱妞

会计机构负责人: 刘高峰

**(四) 母公司利润表**

单位: 元

| 项目                             | 附注     | 2022年         | 2021年         |
|--------------------------------|--------|---------------|---------------|
| <b>一、营业收入</b>                  | 十七、(四) | 46,750,869.58 | 99,164,094.69 |
| 减: 营业成本                        | 十七、(四) | 35,107,754.87 | 72,848,332.72 |
| 税金及附加                          |        | 1,459,027.45  | 1,401,341.79  |
| 销售费用                           |        | 2,913,521.35  | 4,323,448.43  |
| 管理费用                           |        | 6,735,445.12  | 7,542,114.00  |
| 研发费用                           |        | 5,654,227.32  | 4,540,664.72  |
| 财务费用                           |        | -124,082.97   | 279,344.41    |
| 其中: 利息费用                       |        | 3,770.00      | 156,612.09    |
| 利息收入                           |        | 2,543.33      | 9,656.16      |
| 加: 其他收益                        |        | 167,395.18    | 971,651.00    |
| 投资收益(损失以“-”号填列)                | 十七、(五) | 15,032,203.48 | -191,047.46   |
| 其中: 对联营企业和合营企业的投资收益(损失以“-”号填列) |        |               |               |
| 以摊余成本计量的金融资产终止确认收益(损失以“-”号填列)  |        |               |               |
| 汇兑收益(损失以“-”号填列)                |        |               |               |
| 净敞口套期收益(损失以“-”号填列)             |        |               |               |
| 公允价值变动收益(损失以“-”号填列)            |        |               |               |
| 信用减值损失(损失以“-”号填列)              |        | -9,614.77     | -354,444.02   |
| 资产减值损失(损失以“-”号填列)              |        | -319,866.65   | -82,483.39    |
| 资产处置收益(损失以“-”号填列)              |        |               |               |
| <b>二、营业利润(亏损以“-”号填列)</b>       |        | 9,875,093.68  | 8,572,524.75  |
| 加: 营业外收入                       |        | 157,319.14    | 169,889.17    |

|                            |  |              |              |
|----------------------------|--|--------------|--------------|
| 减：营业外支出                    |  | 259,196.13   | 346,800.36   |
| <b>三、利润总额（亏损总额以“-”号填列）</b> |  | 9,773,216.69 | 8,395,613.56 |
| 减：所得税费用                    |  | -49,422.21   | 909,394.80   |
| <b>四、净利润（净亏损以“-”号填列）</b>   |  | 9,822,638.90 | 7,486,218.76 |
| （一）持续经营净利润（净亏损以“-”号填列）     |  | 9,822,638.90 | 7,486,218.76 |
| （二）终止经营净利润（净亏损以“-”号填列）     |  |              |              |
| <b>五、其他综合收益的税后净额</b>       |  |              |              |
| （一）不能重分类进损益的其他综合收益         |  |              |              |
| 1. 重新计量设定受益计划变动额           |  |              |              |
| 2. 权益法下不能转损益的其他综合收益        |  |              |              |
| 3. 其他权益工具投资公允价值变动          |  |              |              |
| 4. 企业自身信用风险公允价值变动          |  |              |              |
| 5. 其他                      |  |              |              |
| （二）将重分类进损益的其他综合收益          |  |              |              |
| 1. 权益法下可转损益的其他综合收益         |  |              |              |
| 2. 其他债权投资公允价值变动            |  |              |              |
| 3. 金融资产重分类计入其他综合收益的金额      |  |              |              |
| 4. 其他债权投资信用减值准备            |  |              |              |
| 5. 现金流量套期储备                |  |              |              |
| 6. 外币财务报表折算差额              |  |              |              |
| 7. 其他                      |  |              |              |
| <b>六、综合收益总额</b>            |  | 9,822,638.90 | 7,486,218.76 |
| <b>七、每股收益：</b>             |  |              |              |
| （一）基本每股收益（元/股）             |  |              |              |
| （二）稀释每股收益（元/股）             |  |              |              |

#### （五）合并现金流量表

单位：元

| 项目                    | 附注 | 2022 年         | 2021 年         |
|-----------------------|----|----------------|----------------|
| <b>一、经营活动产生的现金流量：</b> |    |                |                |
| 销售商品、提供劳务收到的现金        |    | 119,336,292.00 | 186,260,121.56 |
| 客户存款和同业存放款项净增加额       |    |                |                |
| 向中央银行借款净增加额           |    |                |                |
| 向其他金融机构拆入资金净增加额       |    |                |                |
| 收到原保险合同保费取得的现金        |    |                |                |
| 收到再保险业务现金净额           |    |                |                |
| 保户储金及投资款净增加额          |    |                |                |

|                           |         |                       |                       |
|---------------------------|---------|-----------------------|-----------------------|
| 收取利息、手续费及佣金的现金            |         |                       |                       |
| 拆入资金净增加额                  |         |                       |                       |
| 回购业务资金净增加额                |         |                       |                       |
| 代理买卖证券收到的现金净额             |         |                       |                       |
| 收到的税费返还                   |         | 3,975,990.32          | 3,733,886.21          |
| 收到其他与经营活动有关的现金            | 六、（四十八） | 4,539,144.80          | 6,342,211.79          |
| <b>经营活动现金流入小计</b>         |         | <b>127,851,427.12</b> | <b>196,336,219.56</b> |
| 购买商品、接受劳务支付的现金            |         | 86,360,321.74         | 138,309,627.36        |
| 客户贷款及垫款净增加额               |         |                       |                       |
| 存放中央银行和同业款项净增加额           |         |                       |                       |
| 支付原保险合同赔付款项的现金            |         |                       |                       |
| 为交易目的而持有的金融资产净增加额         |         |                       |                       |
| 拆出资金净增加额                  |         |                       |                       |
| 支付利息、手续费及佣金的现金            |         |                       |                       |
| 支付保单红利的现金                 |         |                       |                       |
| 支付给职工以及为职工支付的现金           |         | 16,797,156.37         | 15,350,303.40         |
| 支付的各项税费                   |         | 3,157,808.39          | 6,166,393.20          |
| 支付其他与经营活动有关的现金            | 六、（四十八） | 17,180,784.36         | 13,726,242.73         |
| <b>经营活动现金流出小计</b>         |         | <b>123,496,070.86</b> | <b>173,552,566.69</b> |
| <b>经营活动产生的现金流量净额</b>      | 六、（四十九） | <b>4,355,356.26</b>   | <b>22,783,652.87</b>  |
| <b>二、投资活动产生的现金流量:</b>     |         |                       |                       |
| 收回投资收到的现金                 |         | 74,990,000.00         | 71,550,000.00         |
| 取得投资收益收到的现金               |         | 739,897.94            | 640,627.30            |
| 处置固定资产、无形资产和其他长期资产收回的现金净额 |         | 33,628.32             | 52,963.81             |
| 处置子公司及其他营业单位收到的现金净额       |         |                       |                       |
| 收到其他与投资活动有关的现金            |         |                       |                       |
| <b>投资活动现金流入小计</b>         |         | <b>75,763,526.26</b>  | <b>72,243,591.11</b>  |
| 购建固定资产、无形资产和其他长期资产支付的现金   |         | 2,775,133.14          | 5,251,893.02          |
| 投资支付的现金                   |         | 74,990,000.00         | 71,550,000.00         |
| 质押贷款净增加额                  |         |                       |                       |
| 取得子公司及其他营业单位支付的现金净额       |         |                       |                       |
| 支付其他与投资活动有关的现金            |         |                       |                       |
| <b>投资活动现金流出小计</b>         |         | <b>77,765,133.14</b>  | <b>76,801,893.02</b>  |
| <b>投资活动产生的现金流量净额</b>      |         | <b>-2,001,606.88</b>  | <b>-4,558,301.91</b>  |
| <b>三、筹资活动产生的现金流量:</b>     |         |                       |                       |
| 吸收投资收到的现金                 |         | 250,000.00            | 10,156,349.00         |
| 其中：子公司吸收少数股东投资收到的现金       |         | 250,000.00            | 156,250.00            |
| 取得借款收到的现金                 |         | 5,000,000.00          | 19,000,000.00         |
| 发行债券收到的现金                 |         |                       |                       |
| 收到其他与筹资活动有关的现金            |         |                       |                       |
| <b>筹资活动现金流入小计</b>         |         | <b>5,250,000.00</b>   | <b>29,156,349.00</b>  |

|                           |         |               |                |
|---------------------------|---------|---------------|----------------|
| 偿还债务支付的现金                 |         | 7,500,000.00  | 33,000,000.00  |
| 分配股利、利润或偿付利息支付的现金         |         | 4,155,025.14  | 9,414,802.72   |
| 其中：子公司支付给少数股东的股利、利润       |         |               |                |
| 支付其他与筹资活动有关的现金            | 六、(四十八) | 19,734.66     | 1,050,000.00   |
| <b>筹资活动现金流出小计</b>         |         | 11,674,759.80 | 43,464,802.72  |
| <b>筹资活动产生的现金流量净额</b>      |         | -6,424,759.80 | -14,308,453.72 |
| <b>四、汇率变动对现金及现金等价物的影响</b> |         | 468,230.51    | -159,227.97    |
| <b>五、现金及现金等价物净增加额</b>     | 六、(四十九) | -3,602,779.91 | 3,757,669.27   |
| 加：期初现金及现金等价物余额            | 六、(四十九) | 10,603,536.73 | 6,845,867.46   |
| <b>六、期末现金及现金等价物余额</b>     | 六、(四十九) | 7,000,756.82  | 10,603,536.73  |

法定代表人：高明亮

主管会计工作负责人：钱妞

会计机构负责人：刘高峰

**(六) 母公司现金流量表**

单位：元

| 项目                        | 附注 | 2022 年        | 2021 年         |
|---------------------------|----|---------------|----------------|
| <b>一、经营活动产生的现金流量：</b>     |    |               |                |
| 销售商品、提供劳务收到的现金            |    | 52,718,509.76 | 100,875,793.16 |
| 收到的税费返还                   |    | 1,065,708.83  | 2,537,381.69   |
| 收到其他与经营活动有关的现金            |    | 4,906,124.14  | 23,045,610.07  |
| <b>经营活动现金流入小计</b>         |    | 58,690,342.73 | 126,458,784.92 |
| 购买商品、接受劳务支付的现金            |    | 50,357,792.69 | 74,348,733.10  |
| 支付给职工以及为职工支付的现金           |    | 6,443,496.97  | 6,905,761.83   |
| 支付的各项税费                   |    | 904,508.66    | 3,876,231.11   |
| 支付其他与经营活动有关的现金            |    | 10,012,014.43 | 19,942,132.25  |
| <b>经营活动现金流出小计</b>         |    | 67,717,812.75 | 105,072,858.29 |
| <b>经营活动产生的现金流量净额</b>      |    | -9,027,470.02 | 21,385,926.63  |
| <b>二、投资活动产生的现金流量：</b>     |    |               |                |
| 收回投资收到的现金                 |    | 30,250,000.00 | 33,580,000.00  |
| 取得投资收益收到的现金               |    | 15,032,203.48 | 15,202.54      |
| 处置固定资产、无形资产和其他长期资产收回的现金净额 |    |               |                |
| 处置子公司及其他营业单位收到的现金净额       |    |               |                |
| 收到其他与投资活动有关的现金            |    |               |                |
| <b>投资活动现金流入小计</b>         |    | 45,282,203.48 | 33,595,202.54  |
| 购建固定资产、无形资产和其他长期资产支付的现金   |    | 1,984,079.47  | 4,200,589.92   |
| 投资支付的现金                   |    | 35,545,000.00 | 37,733,750.00  |
| 取得子公司及其他营业单位支付的现金净额       |    |               |                |
| 支付其他与投资活动有关的现金            |    |               |                |
| <b>投资活动现金流出小计</b>         |    | 37,529,079.47 | 41,934,339.92  |



|                           |  |               |               |
|---------------------------|--|---------------|---------------|
| 投资活动产生的现金流量净额             |  | 7,753,124.01  | -8,339,137.38 |
| <b>三、筹资活动产生的现金流量：</b>     |  |               |               |
| 吸收投资收到的现金                 |  |               | 10,000,099.00 |
| 取得借款收到的现金                 |  |               | 1,500,000.00  |
| 发行债券收到的现金                 |  |               |               |
| 收到其他与筹资活动有关的现金            |  |               |               |
| <b>筹资活动现金流入小计</b>         |  |               | 11,500,099.00 |
| 偿还债务支付的现金                 |  | 1,500,000.00  | 8,000,000.00  |
| 分配股利、利润或偿付利息支付的现金         |  | 4,149,823.75  | 9,169,772.59  |
| 支付其他与筹资活动有关的现金            |  |               | 1,050,000.00  |
| <b>筹资活动现金流出小计</b>         |  | 5,649,823.75  | 18,219,772.59 |
| <b>筹资活动产生的现金流量净额</b>      |  | -5,649,823.75 | -6,719,673.59 |
| <b>四、汇率变动对现金及现金等价物的影响</b> |  | 151,810.91    | -80,496.59    |
| <b>五、现金及现金等价物净增加额</b>     |  | -6,772,358.85 | 6,246,619.07  |
| 加：期初现金及现金等价物余额            |  | 7,817,170.10  | 1,570,551.03  |
| <b>六、期末现金及现金等价物余额</b>     |  | 1,044,811.25  | 7,817,170.10  |

## (七) 合并股东权益变动表

单位：元

| 项目                        | 2022 年        |        |    |  |               |       |               |      |              |        |                |             |                |
|---------------------------|---------------|--------|----|--|---------------|-------|---------------|------|--------------|--------|----------------|-------------|----------------|
|                           | 归属于母公司所有者权益   |        |    |  |               |       |               |      |              |        | 少数股东权益         | 所有者权益合计     |                |
|                           | 股本            | 其他权益工具 |    |  | 资本公积          | 减：库存股 | 其他综合收益        | 专项储备 | 盈余公积         | 一般风险准备 |                |             | 未分配利润          |
|                           | 优先股           | 永续债    | 其他 |  |               |       |               |      |              |        |                |             |                |
| 一、上年期末余额                  | 36,052,642.00 |        |    |  | 21,436,228.32 |       | 1,223,005.99  |      | 7,671,621.59 |        | 57,549,568.21  | 179,644.75  | 124,112,710.86 |
| 加：会计政策变更                  |               |        |    |  |               |       |               |      |              |        |                |             |                |
| 前期差错更正                    |               |        |    |  |               |       |               |      |              |        |                |             |                |
| 同一控制下企业合并                 |               |        |    |  |               |       |               |      |              |        |                |             |                |
| 其他                        |               |        |    |  |               |       |               |      |              |        |                |             |                |
| 二、本年期初余额                  | 36,052,642.00 |        |    |  | 21,436,228.32 |       | 1,223,005.99  |      | 7,671,621.59 |        | 57,549,568.21  | 179,644.75  | 124,112,710.86 |
| 三、本期增减变动金额<br>(减少以“-”号填列) | 18,026,321.00 |        |    |  |               |       | -1,471,905.50 |      | 982,263.89   |        | -21,846,805.53 | -252,261.93 | -4,562,388.07  |
| (一) 综合收益总额                |               |        |    |  |               |       | -1,471,905.50 |      |              |        | 1,307,833.11   | -502,261.93 | -666,334.32    |
| (二) 所有者投入和减少资本            |               |        |    |  |               |       |               |      |              |        |                | 250,000.00  | 250,000.00     |
| 1. 股东投入的普通股               |               |        |    |  |               |       |               |      |              |        |                | 250,000.00  | 250,000.00     |
| 2. 其他权益工具持有               |               |        |    |  |               |       |               |      |              |        |                |             |                |

|                    |               |  |  |  |  |  |            |                |                |  |  |               |
|--------------------|---------------|--|--|--|--|--|------------|----------------|----------------|--|--|---------------|
| 者投入资本              |               |  |  |  |  |  |            |                |                |  |  |               |
| 3. 股份支付计入所有者权益的金额  |               |  |  |  |  |  |            |                |                |  |  |               |
| 4. 其他              |               |  |  |  |  |  |            |                |                |  |  | -             |
| (三) 利润分配           |               |  |  |  |  |  | 982,263.89 | -23,154,638.64 |                |  |  | -4,146,053.75 |
| 1. 提取盈余公积          |               |  |  |  |  |  | 982,263.89 | -982,263.89    |                |  |  |               |
| 2. 提取一般风险准备        |               |  |  |  |  |  |            |                |                |  |  |               |
| 3. 对所有者(或股东)的分配    |               |  |  |  |  |  |            |                | -22,172,374.75 |  |  | -4,146,053.75 |
| 4. 其他              |               |  |  |  |  |  |            |                |                |  |  |               |
| (四) 所有者权益内部结转      | 18,026,321.00 |  |  |  |  |  |            |                |                |  |  |               |
| 1. 资本公积转增资本(或股本)   |               |  |  |  |  |  |            |                |                |  |  |               |
| 2. 盈余公积转增资本(或股本)   |               |  |  |  |  |  |            |                |                |  |  |               |
| 3. 盈余公积弥补亏损        |               |  |  |  |  |  |            |                |                |  |  |               |
| 4. 设定受益计划变动额结转留存收益 |               |  |  |  |  |  |            |                |                |  |  |               |
| 5. 其他综合收益结转留存收益    |               |  |  |  |  |  |            |                |                |  |  |               |
| 6. 其他              | 18,026,321.00 |  |  |  |  |  |            |                |                |  |  |               |
| (五) 专项储备           |               |  |  |  |  |  |            |                |                |  |  |               |
| 1. 本期提取            |               |  |  |  |  |  |            |                |                |  |  |               |
| 2. 本期使用            |               |  |  |  |  |  |            |                |                |  |  |               |

|                 |               |  |  |               |  |             |  |              |  |               |            |                |
|-----------------|---------------|--|--|---------------|--|-------------|--|--------------|--|---------------|------------|----------------|
| (六) 其他          |               |  |  |               |  |             |  |              |  |               |            |                |
| <b>四、本年期末余额</b> | 54,078,963.00 |  |  | 21,436,228.32 |  | -248,899.51 |  | 8,653,885.48 |  | 35,702,762.68 | -72,617.18 | 119,550,322.79 |

| 项目                        | 2021 年        |        |    |  |               |       |            |      |              |        |               |             |                |
|---------------------------|---------------|--------|----|--|---------------|-------|------------|------|--------------|--------|---------------|-------------|----------------|
|                           | 归属于母公司所有者权益   |        |    |  |               |       |            |      |              |        |               | 少数股东权益      | 所有者权益合计        |
|                           | 股本            | 其他权益工具 |    |  | 资本公积          | 减：库存股 | 其他综合收益     | 专项储备 | 盈余公积         | 一般风险准备 | 未分配利润         |             |                |
|                           | 优先股           | 永续债    | 其他 |  |               |       |            |      |              |        |               |             |                |
| 一、上年期末余额                  | 35,000,000.00 |        |    |  | 12,959,875.01 |       | 907,456.65 |      | 6,922,999.71 |        | 47,437,056.13 | 232,245.28  | 103,459,632.78 |
| 加：会计政策变更                  |               |        |    |  |               |       |            |      |              |        |               |             |                |
| 前期差错更正                    |               |        |    |  |               |       |            |      |              |        |               |             |                |
| 同一控制下企业合并                 |               |        |    |  |               |       |            |      |              |        |               |             |                |
| 其他                        |               |        |    |  |               |       |            |      |              |        |               |             |                |
| 二、本年期初余额                  | 35,000,000.00 |        |    |  | 12,959,875.01 |       | 907,456.65 |      | 6,922,999.71 |        | 47,437,056.13 | 232,245.28  | 103,459,632.78 |
| 三、本期增减变动金额<br>(减少以“-”号填列) | 1,052,642.00  |        |    |  | 8,476,353.31  |       | 315,549.34 |      | 748,621.88   |        | 10,112,512.08 | -52,600.53  | 20,653,078.08  |
| (一) 综合收益总额                |               |        |    |  |               |       | 315,549.34 |      |              |        | 19,874,294.46 | -274,293.84 | 19,915,549.96  |
| (二) 所有者投入和减少资本            | 1,052,642.00  |        |    |  | 8,476,353.31  |       |            |      |              |        |               | 221,693.31  | 9,750,688.62   |
| 1. 股东投入的普通股               | 1,052,642.00  |        |    |  | 8,541,796.62  |       |            |      |              |        |               | 156,250.00  | 9,750,688.62   |
| 2. 其他权益工具持有者              |               |        |    |  |               |       |            |      |              |        |               |             |                |

|                    |  |  |  |            |  |  |            |               |               |  |           |               |
|--------------------|--|--|--|------------|--|--|------------|---------------|---------------|--|-----------|---------------|
| 投入资本               |  |  |  |            |  |  |            |               |               |  |           |               |
| 3. 股份支付计入所有者权益的金额  |  |  |  |            |  |  |            |               |               |  |           |               |
| 4. 其他              |  |  |  | -65,443.31 |  |  |            |               |               |  | 65,443.31 |               |
| (三) 利润分配           |  |  |  |            |  |  | 748,621.88 | -9,761,782.38 |               |  |           | -9,013,160.50 |
| 1. 提取盈余公积          |  |  |  |            |  |  | 748,621.88 | -748,621.88   |               |  |           |               |
| 2. 提取一般风险准备        |  |  |  |            |  |  |            |               |               |  |           |               |
| 3. 对所有者(或股东)的分配    |  |  |  |            |  |  |            |               | -9,013,160.50 |  |           | -9,013,160.50 |
| 4. 其他              |  |  |  |            |  |  |            |               |               |  |           |               |
| (四) 所有者权益内部结转      |  |  |  |            |  |  |            |               |               |  |           |               |
| 1. 资本公积转增资本(或股本)   |  |  |  |            |  |  |            |               |               |  |           |               |
| 2. 盈余公积转增资本(或股本)   |  |  |  |            |  |  |            |               |               |  |           |               |
| 3. 盈余公积弥补亏损        |  |  |  |            |  |  |            |               |               |  |           |               |
| 4. 设定受益计划变动额结转留存收益 |  |  |  |            |  |  |            |               |               |  |           |               |
| 5. 其他综合收益结转留存收益    |  |  |  |            |  |  |            |               |               |  |           |               |
| 6. 其他              |  |  |  |            |  |  |            |               |               |  |           |               |
| (五) 专项储备           |  |  |  |            |  |  |            |               |               |  |           |               |
| 1. 本期提取            |  |  |  |            |  |  |            |               |               |  |           |               |
| 2. 本期使用            |  |  |  |            |  |  |            |               |               |  |           |               |

|                 |               |  |  |               |  |              |  |              |  |               |            |                |
|-----------------|---------------|--|--|---------------|--|--------------|--|--------------|--|---------------|------------|----------------|
| (六) 其他          |               |  |  |               |  |              |  |              |  |               |            |                |
| <b>四、本年期末余额</b> | 36,052,642.00 |  |  | 21,436,228.32 |  | 1,223,005.99 |  | 7,671,621.59 |  | 57,549,568.21 | 179,644.75 | 124,112,710.86 |

法定代表人：高明亮

主管会计工作负责人：钱妞

会计机构负责人：刘高峰

**(八) 母公司股东权益变动表**

单位：元

| 项目                    | 2022 年        |        |     |    |               |       |        |      |              |        |                |                |
|-----------------------|---------------|--------|-----|----|---------------|-------|--------|------|--------------|--------|----------------|----------------|
|                       | 股本            | 其他权益工具 |     |    | 资本公积          | 减：库存股 | 其他综合收益 | 专项储备 | 盈余公积         | 一般风险准备 | 未分配利润          | 所有者权益合计        |
|                       |               | 优先股    | 永续债 | 其他 |               |       |        |      |              |        |                |                |
| 一、上年期末余额              | 36,052,642.00 |        |     |    | 21,486,914.84 |       |        |      | 7,671,621.59 |        | 38,083,794.80  | 103,294,973.23 |
| 加：会计政策变更              |               |        |     |    |               |       |        |      |              |        |                |                |
| 前期差错更正                |               |        |     |    |               |       |        |      |              |        |                |                |
| 其他                    |               |        |     |    |               |       |        |      |              |        |                |                |
| 二、本年期初余额              | 36,052,642.00 |        |     |    | 21,486,914.84 |       |        |      | 7,671,621.59 |        | 38,083,794.80  | 103,294,973.23 |
| 三、本期增减变动金额（减少以“-”号填列） | 18,026,321.00 |        |     |    |               |       |        |      | 982,263.89   |        | -13,331,999.74 | 5,676,585.15   |
| （一）综合收益总额             |               |        |     |    |               |       |        |      |              |        | 9,822,638.90   | 9,822,638.90   |
| （二）所有者投入和减少资本         |               |        |     |    |               |       |        |      |              |        |                |                |
| 1. 股东投入的普通股           |               |        |     |    |               |       |        |      |              |        |                |                |
| 2. 其他权益工具持有者投入资本      |               |        |     |    |               |       |        |      |              |        |                |                |
| 3. 股份支付计入所有者权益        |               |        |     |    |               |       |        |      |              |        |                |                |

|                    |               |  |  |  |               |  |  |              |  |                |  |                |
|--------------------|---------------|--|--|--|---------------|--|--|--------------|--|----------------|--|----------------|
| 的金额                |               |  |  |  |               |  |  |              |  |                |  |                |
| 4. 其他              |               |  |  |  |               |  |  |              |  |                |  |                |
| (三) 利润分配           |               |  |  |  |               |  |  | 982,263.89   |  | -23,154,638.64 |  | -4,146,053.75  |
| 1. 提取盈余公积          |               |  |  |  |               |  |  | 982,263.89   |  | -982,263.89    |  |                |
| 2. 提取一般风险准备        |               |  |  |  |               |  |  |              |  |                |  |                |
| 3. 对所有者(或股东)的分配    |               |  |  |  |               |  |  |              |  | -22,172,374.75 |  | -4,146,053.75  |
| 4. 其他              |               |  |  |  |               |  |  |              |  |                |  |                |
| (四) 所有者权益内部结转      | 18,026,321.00 |  |  |  |               |  |  |              |  |                |  |                |
| 1. 资本公积转增资本(或股本)   |               |  |  |  |               |  |  |              |  |                |  |                |
| 2. 盈余公积转增资本(或股本)   |               |  |  |  |               |  |  |              |  |                |  |                |
| 3. 盈余公积弥补亏损        |               |  |  |  |               |  |  |              |  |                |  |                |
| 4. 设定受益计划变动额结转留存收益 |               |  |  |  |               |  |  |              |  |                |  |                |
| 5. 其他综合收益结转留存收益    |               |  |  |  |               |  |  |              |  |                |  |                |
| 6. 其他              | 18,026,321.00 |  |  |  |               |  |  |              |  |                |  |                |
| (五) 专项储备           |               |  |  |  |               |  |  |              |  |                |  |                |
| 1. 本期提取            |               |  |  |  |               |  |  |              |  |                |  |                |
| 2. 本期使用            |               |  |  |  |               |  |  |              |  |                |  |                |
| (六) 其他             |               |  |  |  |               |  |  |              |  |                |  |                |
| <b>四、本年期末余额</b>    | 54,078,963.00 |  |  |  | 21,486,914.84 |  |  | 8,653,885.48 |  | 24,751,795.06  |  | 108,971,558.38 |



| 项目                    | 2021 年        |         |         |    |               |           |                |          |              |            |               |               |
|-----------------------|---------------|---------|---------|----|---------------|-----------|----------------|----------|--------------|------------|---------------|---------------|
|                       | 股本            | 其他权益工具  |         |    | 资本公积          | 减：库<br>存股 | 其他<br>综合<br>收益 | 专项<br>储备 | 盈余公积         | 一般风<br>险准备 | 未分配利润         | 所有者权益合<br>计   |
|                       |               | 优先<br>股 | 永续<br>债 | 其他 |               |           |                |          |              |            |               |               |
| 一、上年期末余额              | 35,000,000.00 |         |         |    | 12,945,118.22 |           |                |          | 6,922,999.71 |            | 40,359,358.42 | 95,227,476.35 |
| 加：会计政策变更              |               |         |         |    |               |           |                |          |              |            |               |               |
| 前期差错更正                |               |         |         |    |               |           |                |          |              |            |               |               |
| 其他                    |               |         |         |    |               |           |                |          |              |            |               |               |
| 二、本年期初余额              | 35,000,000.00 |         |         |    | 12,945,118.22 |           |                |          | 6,922,999.71 |            | 40,359,358.42 | 95,227,476.35 |
| 三、本期增减变动金额（减少以“-”号填列） | 1,052,642.00  |         |         |    | 8,541,796.62  |           |                |          | 748,621.88   |            | -2,275,563.62 | 8,067,496.88  |
| （一）综合收益总额             |               |         |         |    |               |           |                |          |              |            | 7,486,218.76  | 7,486,218.76  |
| （二）所有者投入和减少资本         | 1,052,642.00  |         |         |    | 8,541,796.62  |           |                |          |              |            |               | 9,594,438.62  |
| 1. 股东投入的普通股           | 1,052,642.00  |         |         |    | 8,947,457.00  |           |                |          |              |            |               | 10,000,099.00 |
| 2. 其他权益工具持有者投入资本      |               |         |         |    |               |           |                |          |              |            |               |               |
| 3. 股份支付计入所有者权益的金额     |               |         |         |    |               |           |                |          |              |            |               |               |
| 4. 其他                 |               |         |         |    | -405,660.38   |           |                |          |              |            |               | -405,660.38   |
| （三）利润分配               |               |         |         |    |               |           |                |          | 748,621.88   |            | -9,761,782.38 | -9,013,160.50 |
| 1. 提取盈余公积             |               |         |         |    |               |           |                |          | 748,621.88   |            | -748,621.88   |               |
| 2. 提取一般风险准备           |               |         |         |    |               |           |                |          |              |            |               |               |
| 3. 对所有者（或股东）的分配       |               |         |         |    |               |           |                |          |              |            | -9,013,160.50 | -9,013,160.50 |

|                    |               |  |  |  |               |  |  |  |              |  |               |                |
|--------------------|---------------|--|--|--|---------------|--|--|--|--------------|--|---------------|----------------|
| 4. 其他              |               |  |  |  |               |  |  |  |              |  |               |                |
| （四）所有者权益内部结转       |               |  |  |  |               |  |  |  |              |  |               |                |
| 1. 资本公积转增资本（或股本）   |               |  |  |  |               |  |  |  |              |  |               |                |
| 2. 盈余公积转增资本（或股本）   |               |  |  |  |               |  |  |  |              |  |               |                |
| 3. 盈余公积弥补亏损        |               |  |  |  |               |  |  |  |              |  |               |                |
| 4. 设定受益计划变动额结转留存收益 |               |  |  |  |               |  |  |  |              |  |               |                |
| 5. 其他综合收益结转留存收益    |               |  |  |  |               |  |  |  |              |  |               |                |
| 6. 其他              |               |  |  |  |               |  |  |  |              |  |               |                |
| （五）专项储备            |               |  |  |  |               |  |  |  |              |  |               |                |
| 1. 本期提取            |               |  |  |  |               |  |  |  |              |  |               |                |
| 2. 本期使用            |               |  |  |  |               |  |  |  |              |  |               |                |
| （六）其他              |               |  |  |  |               |  |  |  |              |  |               |                |
| <b>四、本年期末余额</b>    | 36,052,642.00 |  |  |  | 21,486,914.84 |  |  |  | 7,671,621.59 |  | 38,083,794.80 | 103,294,973.23 |

### 三、 财务报表附注

## 河北明尚德玻璃科技股份有限公司 2022 年度财务报表附注

（除另有注明外，所有金额均以人民币元为货币单位）

### 一、公司的基本情况

#### （一）公司概况

河北明尚德玻璃科技股份有限公司（以下简称“公司”或“本公司”或“明尚德公司”）原名河北明尚德玻璃制品有限公司，成立于 2010 年 7 月 29 日。目前，公司注册资本为人民币 54,078,963.00 元，注册地址为河北省河间市新区。公司法定代表人为高明亮。

经营范围：玻璃技术综合利用研究、开发；工艺玻璃制品制造；销售家居日用品、家用电器；货物及技术进出口；房屋租赁。（依法须经批准的项目，经相关部门批准后方可开展经营活动）

#### （二）历史沿革

##### 1. 公司前身河北明尚德玻璃制品有限公司的设立

2010 年 7 月 27 日，高明亮、高天亮、贾中河 3 个自然人作为公司发起人，共同出资设立河北明尚德玻璃制品有限公司，公司注册资本 2,500.00 万元，公司注资实行分期缴纳；高明亮认缴出资 800.00 万元，占注册资本比例 32%，首期实缴出资额 300.00 万元，占注册资本比例 12.00%；高天亮认缴出资 800.00 万元，占注册资本比例 32.00%，首期实缴出资额 200.00 万元，占注册资本比例 8.00%；贾中河认缴出资 900.00 万元，占注册资本比例 36.00%，首期实缴出资额为 0；签署公司章程。

2010 年 7 月 27 日，河间新宇会计师事务所出具了“河新会验字（2010）第 179 号”验资报告，验证截至 2010 年 7 月 27 日止，公司已收到股东首次缴纳的注册资本人民币 500.00 万元，实收资本占注册资本的 20.00%。

2010 年 7 月 29 日，河间市工商行政管理局签发了注册号为“130984000012945”的《企业法人营业执照》。

公司设立时的股权结构如下：

| 序号 | 股东名称      | 所持股份（万股）        | 出资比例（%）       |
|----|-----------|-----------------|---------------|
| 1  | 贾中河       | 900.00          | 36.00         |
| 2  | 高明亮       | 800.00          | 32.00         |
| 3  | 高天亮       | 800.00          | 32.00         |
|    | <u>合计</u> | <u>2,500.00</u> | <u>100.00</u> |

## 2. 公司第一次变更注册资本

2011年9月7日，公司召开股东会会议，通过决议：同意将注册资本由2,500.00万元减少至500.00万元；同意贾中河辞去公司执行董事；选举高明亮为执行董事，选举高天亮为监事；修改公司章程相应条款。

2011年9月7日，河间新宇会计师事务所有限公司出具河新会审字[2011]066号审计报告，对明尚德公司2011年9月7日公司的资产负债表及损益表进行了审计。

2011年9月19日，河间市工商行政管理根据变更内容，核发了《企业法人营业执照》（注册号：130984000012945）。

减资后公司股权结构如下：

| 序号        | 股东名称 | 所持股份（万股）      | 出资比例（%）       |
|-----------|------|---------------|---------------|
| 1         | 高明亮  | 300.00        | 60.00         |
| 2         | 高天亮  | 200.00        | 40.00         |
| <u>合计</u> |      | <u>500.00</u> | <u>100.00</u> |

## 3. 公司第二次变更注册资本

2015年3月26日，公司召开股东会会议，通过决议：增加注册资本3,000.00万元，其中，高明亮投入1,800.00万元，高天亮投入1,200.00万元；修改公司章程相应条款。

2015年3月27日河北华狮会计师事务所有限责任公司出具了“华狮验资（2015）01009号”验资报告，验证截至2015年3月26日止，公司已收到高明亮和高天亮缴纳的新增注册资本3,000.00万元，均为货币出资。

2015年3月31日，河间市工商行政管理根据变更内容，核发了《企业法人营业执照》（注册号：130984000012945）。

| 序号        | 股东名称 | 所持股份（万股）        | 出资比例（%）       |
|-----------|------|-----------------|---------------|
| 1         | 高明亮  | 2,100.00        | 60.00         |
| 2         | 高天亮  | 1,400.00        | 40.00         |
| <u>合计</u> |      | <u>3,500.00</u> | <u>100.00</u> |

## 4. 公司第一次股权转让

2015年4月5日，公司召开股东会会议，同意高明亮将所持公司10.914%股份3,819,911.00股转让给袁斌霞等26位自然人。

本次股权转让后公司股权结构如下：

| 序号 | 股东名称 | 所持股份（万股）   | 出资比例（%） |
|----|------|------------|---------|
| 1  | 高明亮  | 1,718.0089 | 49.0860 |
| 2  | 高天亮  | 1,400.0000 | 40.0000 |
| 3  | 袁斌霞  | 100.0000   | 2.8571  |

| 序号 | 股东名称      | 所持股份（万股）          | 出资比例（%）         |
|----|-----------|-------------------|-----------------|
| 4  | 姜占军       | 44.1728           | 1.2621          |
| 5  | 吴芳        | 30.0000           | 0.8571          |
| 6  | 赵卫东       | 30.0000           | 0.8571          |
| 7  | 张广福       | 28.0000           | 0.8000          |
| 8  | 籍保峰       | 20.0000           | 0.5714          |
| 9  | 翟树增       | 20.0000           | 0.5714          |
| 10 | 宁亚飞       | 10.0000           | 0.2857          |
| 11 | 柏大兵       | 10.0000           | 0.2857          |
| 12 | 王轩        | 10.0000           | 0.2857          |
| 13 | 崔芹芹       | 9.0000            | 0.2571          |
| 14 | 李永真       | 8.0000            | 0.2286          |
| 15 | 马强        | 7.2728            | 0.2078          |
| 16 | 任稳彪       | 7.0000            | 0.2000          |
| 17 | 揭宏伟       | 6.0000            | 0.1714          |
| 18 | 谭玉林       | 6.0000            | 0.1714          |
| 19 | 李振喜       | 6.0000            | 0.1714          |
| 20 | 曹雨臣       | 5.0000            | 0.1429          |
| 21 | 徐立新       | 4.5455            | 0.1299          |
| 22 | 孙冲        | 4.0000            | 0.1143          |
| 23 | 田凤霞       | 3.0000            | 0.0857          |
| 24 | 刘红蕊       | 3.0000            | 0.0857          |
| 25 | 孙新战       | 3.0000            | 0.0857          |
| 26 | 南晓娟       | 3.0000            | 0.0857          |
| 27 | 高嵩        | 3.0000            | 0.0857          |
| 28 | 陈荣伟       | 2.0000            | 0.0571          |
|    | <b>合计</b> | <b>3,500.0000</b> | <b>100.0000</b> |

#### 5. 股份公司的设立

经股东会决议，公司以 2015 年 4 月 30 日为基准日，整体变更为股份有限公司。2015 年 7 月 24 日，经沧州市工商行政管理局核准，本公司变更为股份有限公司，公司名称由“河北明尚德玻璃制品有限公司”变更为“河北明尚德玻璃科技股份有限公司”。

2015 年 7 月 24 日，沧州市工商行政管理局核发了注册号为“130984000012945”（三证合一后变更为统一社会信用代码：9113090055909620X6）的《企业法人营业执照》，公司注册资本为 3,500.00 万元。

#### 6. 新三板挂牌

2015年10月20日，本公司取得股转系统《关于同意河北明尚德玻璃科技股份有限公司股票在全国中小企业股份转让系统挂牌的函》。本公司股票已在股转系统挂牌交易，股票代码为：834114。

#### 7. 公司第四次变更注册资本

2021年4月16日，根据第二届董事会第十三次会议决议及修改后的公司章程：公司注册资本由3,500.00万元增加至3,605.2642万元。

增资后公司股权结构如下：

| 序号 | 股东名称         | 所持股份（万股）  | 出资比例（%） |
|----|--------------|-----------|---------|
| 1  | 高明亮          | 1717.7089 | 47.6445 |
| 2  | 高天亮          | 1400.0000 | 38.8321 |
| 3  | 谭玉林          | 217.5211  | 6.0334  |
| 4  | 袁斌霞          | 100.0000  | 2.7737  |
| 5  | 李信           | 31.5790   | 0.8759  |
| 6  | 吴芳           | 30.0000   | 0.8321  |
| 7  | 翟树增          | 20.0000   | 0.5547  |
| 8  | 北京望众资本管理有限公司 | 13.7828   | 0.3823  |
| 9  | 吕跃强          | 10.6163   | 0.2945  |
| 10 | 金卫东          | 10.5264   | 0.292   |
| 11 | 高拓           | 10.5264   | 0.292   |
| 12 | 揭宏伟          | 6.0000    | 0.1664  |
| 13 | 郭子路          | 5.4737    | 0.1518  |
| 14 | 杨满义          | 5.2632    | 0.146   |
| 15 | 李奥           | 3.7801    | 0.1048  |
| 16 | 魏蒙蒙          | 3.1579    | 0.0876  |
| 17 | 刘建兵          | 3.1579    | 0.0876  |
| 18 | 槐猛           | 3.1579    | 0.0876  |
| 19 | 陈荣伟          | 2.0000    | 0.0555  |
| 20 | 鞠飞           | 1.8948    | 0.0526  |
| 21 | 张磊           | 1.5790    | 0.0438  |
| 22 | 石玉超          | 1.0527    | 0.0292  |
| 23 | 李祥华          | 0.7301    | 0.0203  |
| 24 | 齐秀娟          | 0.6316    | 0.0175  |
| 25 | 钱妞           | 0.5264    | 0.0146  |
| 26 | 刘高峰          | 0.5264    | 0.0146  |
| 27 | 陈启龙          | 0.5264    | 0.0146  |

| 序号 | 股东名称         | 所持股份 (万股) | 出资比例 (%) |
|----|--------------|-----------|----------|
| 28 | 王春艳          | 0.5264    | 0.0146   |
| 29 | 曾肖娟          | 0.4397    | 0.0122   |
| 30 | 宋冰河          | 0.3158    | 0.0088   |
| 31 | 柳凤侠          | 0.3158    | 0.0088   |
| 32 | 李飞           | 0.3158    | 0.0088   |
| 33 | 侯燕飞          | 0.3158    | 0.0088   |
| 34 | 张福祥          | 0.3158    | 0.0088   |
| 35 | 王海涛          | 0.2900    | 0.008    |
| 36 | 明兰           | 0.2103    | 0.0058   |
| 37 | 赵愚           | 0.0200    | 0.0006   |
| 38 | 赵斌           | 0.0200    | 0.0006   |
| 39 | 董汗青          | 0.0100    | 0.0003   |
| 40 | 上海灵琐资产管理有限公司 | 0.0100    | 0.0003   |
| 41 | 周琦           | 0.0100    | 0.0003   |
| 42 | 王玉翠          | 0.0100    | 0.0003   |
| 43 | 王良林          | 0.0100    | 0.0003   |
| 44 | 夏琼           | 0.0100    | 0.0003   |
| 45 | 谢翠莲          | 0.0100    | 0.0003   |
| 46 | 郭振华          | 0.0100    | 0.0003   |
| 47 | 陈建海          | 0.0100    | 0.0003   |
| 48 | 高凤琴          | 0.0100    | 0.0003   |
| 49 | 赵晓国          | 0.0100    | 0.0003   |
| 50 | 程继星          | 0.0100    | 0.0003   |
| 51 | 薛瑞锋          | 0.0100    | 0.0003   |
| 52 | 陈勇           | 0.0100    | 0.0003   |
| 53 | 王家业          | 0.0100    | 0.0003   |
| 54 | 曹敏华          | 0.0100    | 0.0003   |
| 55 | 傅守伟          | 0.0100    | 0.0003   |
| 56 | 王红杰          | 0.0100    | 0.0003   |
| 57 | 李莉           | 0.0100    | 0.0003   |
| 58 | 王进巨          | 0.0100    | 0.0003   |
| 59 | 陈泽君          | 0.0100    | 0.0003   |
| 60 | 曹召成          | 0.0100    | 0.0003   |
| 61 | 陆卫明          | 0.0100    | 0.0003   |



| 序号        | 股东名称           | 所持股份（万股）          | 出资比例（%）         |
|-----------|----------------|-------------------|-----------------|
| 62        | 郭建兵            | 0.0100            | 0.0003          |
| 63        | 韩亚利            | 0.0100            | 0.0003          |
| 64        | 董立             | 0.0100            | 0.0003          |
| 65        | 王喜英            | 0.0100            | 0.0003          |
| 66        | 周代金            | 0.0100            | 0.0003          |
| 67        | 张海萍            | 0.0100            | 0.0003          |
| 68        | 杨书藏            | 0.0100            | 0.0003          |
| 69        | 张宝成            | 0.0100            | 0.0003          |
| 70        | 傅秀彬            | 0.0100            | 0.0003          |
| 71        | 马米             | 0.0100            | 0.0003          |
| 72        | 金善妹            | 0.0100            | 0.0003          |
| 73        | 赵志伟            | 0.0100            | 0.0003          |
| 74        | 张明伟            | 0.0100            | 0.0003          |
| 75        | 宋佳涛            | 0.0100            | 0.0003          |
| 76        | 邹大华            | 0.0100            | 0.0003          |
| 77        | 吴妍             | 0.0100            | 0.0003          |
| 78        | 李海英            | 0.0100            | 0.0003          |
| 79        | 王少雄            | 0.0100            | 0.0003          |
| 80        | 董秋菊            | 0.0100            | 0.0003          |
| 81        | 蒋政             | 0.0100            | 0.0003          |
| 82        | 上海亿衍私募基金管理有限公司 | 0.0099            | 0.0003          |
| 83        | 余雯             | 0.0099            | 0.0003          |
| 84        | 李同虎            | 0.0099            | 0.0003          |
| 85        | 郑云娣            | 0.0001            | 0.0000          |
| <u>合计</u> |                | <u>3,605.2642</u> | <u>100.0000</u> |

#### 8. 公司第五次变更注册资本

2022年9月3日，经股东会决议，根据2022年半年度利润分配预案，公司截至2022年6月30日的总股本为36,052,642股，以权益分派实施时股权登记日应分配股数为基数，以未分配利润向全体股东每10股送红股5股派现金0.60元（含税），本次权益分派共计派送红股18,026,321股，分红后公司总股本增至54,078,963股，根据2022年第二次临时股东大会决议公告及修改后的公司章程：公司注册资本由3,605.2642万元增加至5,407.8963万元。

增资后公司股权结构如下：

| 序号 | 股东名称 | 所持股份（万股） | 出资比例（%） |
|----|------|----------|---------|
|----|------|----------|---------|

| 序号 | 股东名称         | 所持股份 (万股)  | 出资比例 (%) |
|----|--------------|------------|----------|
| 1  | 高明亮          | 2,576.5634 | 47.6445  |
| 2  | 高天亮          | 2,100.0000 | 38.8321  |
| 3  | 谭玉林          | 326.2816   | 6.0334   |
| 4  | 袁斌霞          | 150.0000   | 2.7737   |
| 5  | 李信           | 47.3685    | 0.8759   |
| 6  | 吴芳           | 45.0000    | 0.8321   |
| 7  | 翟树增          | 30.0000    | 0.5547   |
| 8  | 北京望众资本管理有限公司 | 20.6742    | 0.3823   |
| 9  | 吕跃强          | 15.9245    | 0.2945   |
| 10 | 高拓           | 15.7896    | 0.292    |
| 11 | 金卫东          | 15.7896    | 0.292    |
| 12 | 揭宏伟          | 9.0000     | 0.1664   |
| 13 | 郭子路          | 8.2105     | 0.1518   |
| 14 | 杨满义          | 7.8948     | 0.146    |
| 15 | 李奥           | 5.6699     | 0.1048   |
| 16 | 魏蒙蒙          | 4.7368     | 0.0876   |
| 17 | 槐猛           | 4.7368     | 0.0876   |
| 18 | 刘建兵          | 4.7368     | 0.0876   |
| 19 | 陈荣伟          | 3.0000     | 0.0555   |
| 20 | 鞠飞           | 2.8422     | 0.0526   |
| 21 | 张磊           | 2.3685     | 0.0438   |
| 22 | 石玉超          | 1.5790     | 0.0292   |
| 23 | 齐秀娟          | 0.9474     | 0.0175   |
| 24 | 钱妞           | 0.7896     | 0.0146   |
| 25 | 陈启龙          | 0.7896     | 0.0146   |
| 26 | 王春艳          | 0.7896     | 0.0146   |
| 27 | 刘高峰          | 0.7896     | 0.0146   |
| 28 | 曾肖娟          | 0.6596     | 0.0122   |
| 29 | 李祥华          | 0.5132     | 0.0095   |
| 30 | 宋冰河          | 0.4737     | 0.0088   |
| 31 | 张福祥          | 0.4737     | 0.0088   |
| 32 | 李飞           | 0.4737     | 0.0088   |
| 33 | 侯燕飞          | 0.4737     | 0.0088   |
| 34 | 柳凤侠          | 0.4737     | 0.0088   |

| 序号 | 股东名称 | 所持股份 (万股) | 出资比例 (%) |
|----|------|-----------|----------|
| 35 | 王海涛  | 0.4350    | 0.008    |
| 36 | 明兰   | 0.3154    | 0.0058   |
| 37 | 孔灵   | 0.1500    | 0.0028   |
| 38 | 刘群威  | 0.1500    | 0.0028   |
| 39 | 郑勇   | 0.1497    | 0.0028   |
| 40 | 刘兵   | 0.1049    | 0.0019   |
| 41 | 冯妙娟  | 0.0900    | 0.0017   |
| 42 | 谢世红  | 0.0450    | 0.0008   |
| 43 | 张雯华  | 0.0153    | 0.0003   |
| 44 | 曹召成  | 0.0150    | 0.0003   |
| 45 | 蒋政   | 0.0150    | 0.0003   |
| 46 | 王喜英  | 0.0150    | 0.0003   |
| 47 | 马米   | 0.0150    | 0.0003   |
| 48 | 杨书藏  | 0.0150    | 0.0003   |
| 49 | 张宝成  | 0.0150    | 0.0003   |
| 50 | 王家业  | 0.0150    | 0.0003   |
| 51 | 程继星  | 0.0150    | 0.0003   |
| 52 | 王红杰  | 0.0150    | 0.0003   |
| 53 | 谢翠莲  | 0.0150    | 0.0003   |
| 54 | 赵晓国  | 0.0150    | 0.0003   |
| 55 | 赵志伟  | 0.0150    | 0.0003   |
| 56 | 王进巨  | 0.0150    | 0.0003   |
| 57 | 李海英  | 0.0150    | 0.0003   |
| 58 | 陆卫明  | 0.0150    | 0.0003   |
| 59 | 王玉翠  | 0.0150    | 0.0003   |
| 60 | 董立   | 0.0150    | 0.0003   |
| 61 | 周代金  | 0.0150    | 0.0003   |
| 62 | 周琦   | 0.0150    | 0.0003   |
| 63 | 傅秀彬  | 0.0150    | 0.0003   |
| 64 | 陈建海  | 0.0150    | 0.0003   |
| 65 | 董汗青  | 0.0150    | 0.0003   |
| 66 | 陈勇   | 0.0150    | 0.0003   |
| 67 | 郭振华  | 0.0150    | 0.0003   |
| 68 | 陈泽君  | 0.0150    | 0.0003   |

| 序号 | 股东名称           | 所持股份（万股）          | 出资比例（%）         |
|----|----------------|-------------------|-----------------|
| 69 | 董秋菊            | 0.0150            | 0.0003          |
| 70 | 薛瑞锋            | 0.0150            | 0.0003          |
| 71 | 邹大华            | 0.0150            | 0.0003          |
| 72 | 王少雄            | 0.0150            | 0.0003          |
| 73 | 吴妍             | 0.0150            | 0.0003          |
| 74 | 宋佳涛            | 0.0150            | 0.0003          |
| 75 | 李莉             | 0.0150            | 0.0003          |
| 76 | 上海灵琐资产管理有限公司   | 0.0150            | 0.0003          |
| 77 | 曹敏华            | 0.0150            | 0.0003          |
| 78 | 张海萍            | 0.0150            | 0.0003          |
| 79 | 夏琼             | 0.0150            | 0.0003          |
| 80 | 张明伟            | 0.0150            | 0.0003          |
| 81 | 高凤琴            | 0.0150            | 0.0003          |
| 82 | 金善妹            | 0.0150            | 0.0003          |
| 83 | 上海亿衍私募基金管理有限公司 | 0.0149            | 0.0003          |
| 84 | 李同虎            | 0.0148            | 0.0003          |
| 85 | 谢凌飞            | 0.0120            | 0.0002          |
| 86 | 王晓峰            | 0.0003            | 0.0000          |
| 87 | 郑云娣            | 0.0002            | 0.0000          |
|    | <u>合计</u>      | <u>5,407.8963</u> | <u>100.0000</u> |

### （三）财务报告的批准报出者和财务报告批准报出日

本公司财务报告于二〇二三年四月二十一日经本公司董事会批准报出。

### （四）营业期限

公司的营业期限从 2010 年 7 月 29 日至无固定期限。

本公司合并财务报表的合并范围以控制为基础确定，包括本公司及全部子公司的财务报表。子公司，是指被本公司控制的企业或主体。

## 二、财务报表的编制基础

### （一）编制基础

本财务报表以公司持续经营假设为基础，根据实际发生的交易事项，按照企业会计准则的有关规定，并基于以下所述重要会计政策、会计估计进行编制。

### （二）持续经营

公司自本报告期末至少 12 个月内具备持续经营能力，无影响持续经营能力的重大事项。

### 三、重要会计政策及会计估计

#### （一）遵循企业会计准则的声明

本公司基于上述编制基础编制的财务报表符合财政部已颁布的最新企业会计准则及其应用指南、解释以及其他相关规定（统称“企业会计准则”）的要求，真实完整地反映了公司的财务状况、经营成果和现金流量等有关信息。

此外，本财务报告编制参照了证监会发布的《公开发行证券的公司信息披露编报规则第 15 号——财务报告的一般规定》（2014 年修订）以及《关于上市公司执行新企业会计准则有关事项的通知》（会计部函〔2018〕453 号）的列报和披露要求。

#### （二）会计期间和经营周期

本公司的会计年度从公历 1 月 1 日至 12 月 31 日止。

本公司以 12 个月作为一个经营周期，并以其作为资产和负债的流动性划分标准。

#### （三）记账本位币

本公司采用人民币作为记账本位币。

#### （四）计量属性在本期发生变化的报表项目及其本期采用的计量属性

本公司采用的计量属性包括历史成本、重置成本、可变现净值、现值和公允价值。

#### （五）企业合并

##### 1. 同一控制下企业合并的会计处理方法

本公司在一次交易取得或通过多次交易分步实现同一控制下企业合并，企业合并中取得的产和负债，按照合并日被合并方在最终控制方合并财务报表中的的账面价值计量。本公司取得的净资产账面价值与支付的合并对价账面价值（或发行股份面值总额）的差额，调整资本公积；资本公积不足冲减的，调整留存收益。

##### 2. 非同一控制下企业合并的会计处理方法

本公司在购买日对合并成本大于合并中取得的被购买方可辨认净资产公允价值份额的差额，确认为商誉；如果合并成本小于合并中取得的被购买方可辨认净资产公允价值份额，首先对取得的被购买方各项可辨认资产、负债及或有负债的公允价值以及合并成本的计量进行复核，经复核后合并成本仍小于合并中取得的被购买方可辨认净资产公允价值份额的，其差额计入当期损益。

通过多次交易分步实现非同一控制下企业合并，应按以下顺序处理：

（1）调整长期股权投资初始投资成本。购买日之前持有股权采用权益法核算的，按照该股权在购买日的公允价值进行重新计量，公允价值与其账面价值的差额计入当期投资收益；购买日之前持有的被购买方的股权涉及权益法核算下的其他综合收益、其他所有者权益变动的，转为购买日所属当期收益，由于被投资方重新计量设定受益计划净负债或净资产变动以及持有的其他权益工具投资公允价值变动

或留存收益而产生的其他综合收益除外。

(2) 确认商誉（或计入当期损益的金额）。将第一步调整后长期股权投资初始投资成本与购买日应享有子公司可辨认净资产公允价值份额比较，前者大于后者，差额确认为商誉；前者小于后者，差额计入当期损益。

通过多次交易分步处置股权至丧失对子公司控制权的情形：

(1) 判断分步处置股权至丧失对子公司控制权过程中的各项交易是否属于“一揽子交易”的原则

处置对子公司股权投资的各项交易的条款、条件以及经济影响符合以下一种或多种情况，通常表明应将多次交易事项作为一揽子交易进行会计处理：

- 1) 这些交易是同时或者在考虑了彼此影响的情况下订立的；
- 2) 这些交易整体才能达成一项完整的商业结果；
- 3) 一项交易的发生取决于其他至少一项交易的发生；
- 4) 一项交易单独看是不经济的，但是和其他交易一并考虑时是经济的。

(2) 分步处置股权至丧失对子公司控制权过程中的各项交易属于“一揽子交易”的会计处理方法

处置对子公司股权投资直至丧失控制权的各项交易属于一揽子交易的，应当将各项交易作为一项处置子公司并丧失控制权的交易进行会计处理；但是，在丧失控制权之前每一次处置价款与处置投资对应的享有该子公司净资产份额的差额，在合并财务报表中应当确认为其他综合收益，在丧失控制权时一并转入丧失控制权当期的损益。

在合并财务报表中，对于剩余股权，应当按照其在丧失控制权日的公允价值进行重新计量。处置股权取得的对价与剩余股权公允价值之和，减去按原持股比例计算应享有原子公司自购买日开始持续计算的净资产的份额之间的差额，计入丧失控制权当期的投资收益。与原子公司股权投资相关的其他综合收益，应当在丧失控制权时转为当期投资收益或留存收益。

(3) 分步处置股权至丧失对子公司控制权过程中的各项交易不属于“一揽子交易”的会计处理方法处置对子公司的投资未丧失控制权的，合并财务报表中处置价款与处置投资对应的享有该子公司净资产份额的差额计入资本公积（股本溢价），资本溢价不足冲减的，应当调整留存收益。

处置对子公司的投资丧失控制权的，在合并财务报表中，对于剩余股权，应当按照其在丧失控制权日的公允价值进行重新计量。处置股权取得的对价与剩余股权公允价值之和，减去按原持股比例计算应享有原子公司自购买日开始持续计算的净资产的份额之间的差额，计入丧失控制权当期的投资收益。与原子公司股权投资相关的其他综合收益，应当在丧失控制权时转为当期投资收益或留存收益。

(六) 合并财务报表的编制方法

合并财务报表以母公司及其子公司的财务报表为基础，根据其他有关资料，由本公司按照《企业会计准则第 33 号——合并财务报表》编制。

(七) 合营安排分类及共同经营会计处理方法

1. 合营安排的认定和分类

合营安排，是指一项由两个或两个以上的参与方共同控制的安排。合营安排具有下列特征：（1）各参与方均受到该安排的约束；（2）两个或两个以上的参与方对该安排实施共同控制。任何一个参与方都不能够单独控制该安排，对该安排具有共同控制的任何一个参与方均能够阻止其他参与方或参与方组合单独控制该安排。

共同控制，是指按照相关约定对某项安排所共有的控制，并且该安排的相关活动必须经过分享控制权的参与方一致同意后才能决策。

合营安排分为共同经营和合营企业。共同经营，是指合营方享有该安排相关资产且承担该安排相关负债的合营安排。合营企业，是指合营方仅对该安排的净资产享有权利的合营安排。

## 2. 合营安排的会计处理

共同经营参与方应当确认其与共同经营中利益份额相关的下列项目，并按照相关企业会计准则的规定进行会计处理：（1）确认单独所持有的资产，以及按其份额确认共同持有的资产；（2）确认单独所承担的负债，以及按其份额确认共同承担的负债；（3）确认出售其享有的共同经营产出份额所产生的收入；（4）按其份额确认共同经营因出售产出所产生的收入；（5）确认单独所发生的费用，以及按其份额确认共同经营发生的费用。

合营企业参与方应当按照《企业会计准则第 2 号——长期股权投资》的规定对合营企业的投资进行会计处理。

### （八）现金及现金等价物的确定标准

现金流量表的现金指企业库存现金及可以随时用于支付的存款。现金等价物指持有的期限短（一般是指从购买日起三个月内到期）、流动性强、易于转换为已知金额现金、价值变动风险很小的投资。

### （九）外币业务和外币报表折算

#### 1. 外币业务折算

外币交易在初始确认时，采用交易发生日的即期汇率折算为人民币金额。资产负债表日，外币货币性项目采用资产负债表日即期汇率折算，因汇率不同而产生的汇兑差额，除与购建符合资本化条件资产有关的外币专门借款本金及利息的汇兑差额外，计入当期损益；以历史成本计量的外币非货币性项目仍采用交易发生日的即期汇率折算，不改变其人民币金额；以公允价值计量的外币非货币性项目，采用公允价值确定日的即期汇率折算，差额计入当期损益或其他综合收益。

#### 2. 外币财务报表折算

资产负债表中的资产和负债项目，采用资产负债表日的即期汇率折算；所有者权益项目除“未分配利润”项目外，其他项目采用交易发生日的即期汇率折算；利润表中的收入和费用项目，采用交易发生日的即期汇率折算。按照上述折算产生的外币财务报表折算差额，确认为其他综合收益。

### （十）金融工具

#### 1. 金融工具的确认和终止确认

本公司于成为金融工具合同的一方时确认一项金融资产或金融负债。



以常规方式买卖金融资产，按交易日会计进行确认和终止确认。常规方式买卖金融资产，是指按照合同条款的约定，在法规或通行惯例规定的期限内收取或交付金融资产。交易日，是指本公司承诺买入或卖出金融资产的日期。

满足下列条件的，终止确认金融资产(或金融资产的一部分，或一组类似金融资产的一部分)，即从其账户和资产负债表内予以转销：

(1) 收取金融资产现金流量的权利届满；

(2) 转移了收取金融资产现金流量的权利，或在“过手协议”下承担了及时将收取的现金流量全额支付给第三方的义务；并且(a)实质上转让了金融资产所有权上几乎所有的风险和报酬，或(b)虽然实质上既没有转移也没有保留金融资产所有权上几乎所有的风险和报酬，但放弃了对该金融资产的控制。

## 2. 金融资产分类和计量

本公司的金融资产于初始确认时根据本公司管理金融资产的业务模式和金融资产的合同现金流量特征分类为：以摊余成本计量的金融资产、以公允价值计量且其变动计入其他综合收益的金融资产以及以公允价值计量且其变动计入当期损益的金融资产。金融资产的后续计量取决于其分类。

本公司对金融资产的分类，依据本公司管理金融资产的业务模式和金融资产的现金流量特征进行分类。

### (1) 以摊余成本计量的金融资产

金融资产同时符合下列条件的，分类为以摊余成本计量的金融资产：本公司管理该金融资产的业务模式是以收取合同现金流量为目标；该金融资产的合同条款规定，在特定日期产生的现金流量，仅为对本金和以未偿付本金金额为基础的利息的支付。对于此类金融资产，采用实际利率法，按照摊余成本进行后续计量，其摊销或减值产生的利得或损失，均计入当期损益。

### (2) 以公允价值计量且其变动计入其他综合收益的债务工具投资

金融资产同时符合下列条件的，分类为以公允价值计量且其变动计入其他综合收益的金融资产：本公司管理该金融资产的业务模式是既以收取合同现金流量为目标又以出售金融资产为目标；该金融资产的合同条款规定，在特定日期产生的现金流量，仅为对本金和以未偿付本金金额为基础的利息的支付。对于此类金融资产，采用公允价值进行后续计量。其折价或溢价采用实际利率法进行摊销并确认为利息收入或费用。除减值损失及外币货币性金融资产的汇兑差额确认为当期损益外，此类金融资产的公允价值变动作为其他综合收益确认，直到该金融资产终止确认时，其累计利得或损失转入当期损益。与此类金融资产相关利息收入，计入当期损益。

### (3) 以公允价值计量且其变动计入其他综合收益的权益工具投资

本公司不可撤销地选择将部分非交易性权益工具投资指定为以公允价值计量且其变动计入其他综合收益的金融资产，仅将相关股利收入计入当期损益，公允价值变动作为其他综合收益确认，直到该金融资产终止确认时，其累计利得或损失转入留存收益。

### (4) 以公允价值计量且其变动计入当期损益的金融资产

上述以摊余成本计量的金融资产和以公允价值计量且其变动计入其他综合收益的金融资产之外的金融资产，分类为以公允价值计量且其变动计入当期损益的金融资产。在初始确认时，为了能够消除或显著减少会计错配，可以将金融资产指定为以公允价值计量且其变动计入当期损益的金融资产。对于此类金融资产，采用公允价值进行后续计量，所有公允价值变动计入当期损益。

当且仅当本公司改变管理金融资产的业务模式时，才对所有受影响的相关金融资产进行重分类。

对于以公允价值计量且其变动计入当期损益的金融资产，相关交易费用直接计入当期损益，其他类别的金融资产相关交易费用计入其初始确认金额。

### 3. 金融负债分类和计量

本公司的金融负债于初始确认时分类为：以摊余成本计量的金融负债与以公允价值计量且其变动计入当期损益的金融负债。

符合以下条件之一的金融负债可在初始计量时指定为以公允价值计量且其变动计入当期损益的金融负债：（1）该项指定能够消除或显著减少会计错配；（2）根据正式书面文件载明的公司风险管理或投资策略，以公允价值为基础对金融负债组合或金融资产和金融负债组合进行管理和业绩评价，并在公司内部以此为基础向关键管理人员报告；（3）该金融负债包含需单独分拆的嵌入衍生工具。

本公司在初始确认时确定金融负债的分类。对于以公允价值计量且其变动计入当期损益的金融负债，相关交易费用直接计入当期损益，其他金融负债的相关交易费用计入其初始确认金额。

金融负债的后续计量取决于其分类：

#### （1）以摊余成本计量的金融负债

对于此类金融负债，采用实际利率法，按照摊余成本进行后续计量。

#### （2）以公允价值计量且其变动计入当期损益的金融负债

以公允价值计量且其变动计入当期损益的金融负债，包括交易性金融负债（含属于金融负债的衍生工具）和初始确认时指定为以公允价值计量且其变动计入当期损益的金融负债。

### 4. 金融工具抵销

同时满足下列条件的，金融资产和金融负债以相互抵销后的净额在资产负债表内列示：具有抵销已确认金额的法定权利，且该种法定权利是当前可执行的；计划以净额结算，或同时变现该金融资产和清偿该金融负债。

### 5. 金融资产减值

本公司对于以摊余成本计量的金融资产、以公允价值计量且其变动计入其他综合收益的债务工具投资和财务担保合同等，以预期信用损失为基础确认损失准备。信用损失，是指本公司按照原实际利率折现的、根据合同应收的所有合同现金流量与预期收取的所有现金流量之间的差额，即全部现金短缺的现值。

本公司考虑所有合理且有依据的信息，包括前瞻性信息，以单项或组合的方式对以摊余成本计量的金融资产和以公允价值计量且其变动计入其他综合收益的金融资产（债务工

具)的预期信用损失进行估计。

#### (1) 预期信用损失一般模型

如果该金融工具的信用风险自初始确认后已显著增加，本公司按照相当于该金融工具整个存续期内预期信用损失的金额计量其损失准备；如果该金融工具的信用风险自初始确认后并未显著增加，本公司按照相当于该金融工具未来 12 个月内预期信用损失的金额计量其损失准备。由此形成的损失准备的增加或转回金额，作为减值损失或利得计入当期损益。本公司对信用风险的具体评估，详见附注“九、与金融工具相关的风险”。

通常逾期超过 30 日，本公司即认为该金融工具的信用风险已显著增加，除非有确凿证据证明该金融工具的信用风险自初始确认后并未显著增加。

具体来说，本公司将购买或源生时未发生信用减值的金融工具发生信用减值的过程分为三个阶段，对于不同阶段的金融工具的减值有不同的会计处理方法：

##### 第一阶段：信用风险自初始确认后未显著增加

对于处于该阶段的金融工具，企业应当按照未来 12 个月的预期信用损失计量损失准备，并按其账面余额（即未扣除减值准备）和实际利率计算利息收入（若该工具为金融资产，下同）。

##### 第二阶段：信用风险自初始确认后已显著增加但尚未发生信用减值

对于处于该阶段的金融工具，企业应当按照该工具整个存续期的预期信用损失计量损失准备，并按其账面余额和实际利率计算利息收入。

##### 第三阶段：初始确认后发生信用减值

对于处于该阶段的金融工具，企业应当按照该工具整个存续期的预期信用损失计量损失准备，但对利息收入的计算不同于处于前两阶段的金融资产。对于已发生信用减值的金融资产，企业应当按其摊余成本（账面余额减已计提减值准备，也即账面价值）和实际利率计算利息收入。

对于购买或源生时已发生信用减值的金融资产，企业应当仅将初始确认后整个存续期内预期信用损失的变动确认为损失准备，并按其摊余成本和经信用调整的实际利率计算利息收入。

(2) 本公司对在资产负债表日具有较低信用风险的金融工具，选择不与其初始确认时的信用风险进行比较，而直接做出该工具的信用风险自初始确认后未显著增加的假定。

如果企业确定金融工具的违约风险较低，借款人在短期内履行其支付合同现金流量义务的能力很强，并且即使较长时期内经济形势和经营环境存在不利变化，也不一定会降低借款人履行其支付合同现金流量义务的能力，那么该金融工具可被视为具有较低的信用风险。

#### (3) 应收款项及租赁应收款

本公司对于《企业会计准则第 14 号——收入》所规定的、不含重大融资成分（包括根据该准则不考虑不超过一年的合同中融资成分的情况）的应收款项，采用预期信用损失的简化模型，始终按照整个存续期内预期信用损失的金额计量其损失准备。

本公司对包含重大融资成分的应收款项和《企业会计准则第 21 号——租赁》规范的租赁应收款，

本公司作出会计政策选择，选择采用预期信用损失的简化模型，即按照相当于整个存续期内预期信用损失的金额计量损失准备。

## 6. 金融资产转移

本公司已将金融资产所有权上几乎所有的风险和报酬转移给转入方的，终止确认该金融资产；保留了金融资产所有权上几乎所有的风险和报酬的，不终止确认该金融资产。

本公司既没有转移也没有保留金融资产所有权上几乎所有的风险和报酬的，分别下列情况处理：放弃了对该金融资产控制的，终止确认该金融资产并确认产生的资产和负债；未放弃对该金融资产控制的，按照其继续涉入所转移金融资产的程度确认有关金融资产，并相应确认有关负债。

通过对所转移金融资产提供财务担保方式继续涉入的，按照金融资产的账面价值和财务担保金额两者之中的较低者，确认继续涉入形成的资产。财务担保金额，是指所收到的对价中，将被要求偿还的最高金额。

### （十一）应收票据

本公司对于《企业会计准则第 14 号——收入》所规定的、不含重大融资成分（包括根据该准则不考虑不超过一年的合同中融资成分的情况）的应收款项，采用预期信用损失的简化模型，即始终按照整个存续期内预期信用损失的金额计量其损失准备，由此形成的损失准备的增加或转回金额，作为减值损失或利得计入当期损益。

对于包含重大融资成分的应收款项，本公司选择采用预期信用损失的简化模型，即始终按照整个存续期内预期信用损失的金额计量其损失准备。

#### 1. 预期信用损失的简化模型：始终按照整个存续期内预期信用损失的金额计量其损失准备

本公司考虑所有合理且有依据的信息，包括前瞻性信息，以组合的方式对应收票据预期信用损失进行估计。

按组合计提坏账准备的应收票据

确定组合的依据及坏账准备的计提方法

| 按信用风险特征组合计提坏账准备的计提方法 | 计量方法    |
|----------------------|---------|
| 银行承兑汇票组合             | 不计提坏账准备 |
| 商业承兑汇票组合             | 账龄分析法   |

商业承兑汇票组合自应收款项发生之日起按照应收款项账龄与整个存续期预期信用损失率对照表（详见三、（十二）应收账款）予以计提坏账准备。

### （十二）应收账款

本公司对于《企业会计准则第 14 号——收入》所规定的、不含重大融资成分（包括根据该准则不考虑不超过一年的合同中融资成分的情况）的应收款项，采用预期信用损失的简化模型，即始终按照整个存续期内预期信用损失的金额计量其损失准备，由此形成的损失准备的增加或转回金额，作为减值损失或利得计入当期损益。

对于包含重大融资成分的应收款项，本公司选择采用预期信用损失的简化模型，即始终按照整个存续期内预期信用损失的金额计量其损失准备。

#### 1. 预期信用损失的简化模型：始终按照整个存续期内预期信用损失的金额计量其损失准备

本公司考虑所有合理且有依据的信息，包括前瞻性信息，以单项或组合的方式对应收账款预期信用损失进行估计。

##### (1) 按组合计提坏账准备的应收款项

本公司依据信用风险特征将应收账款划分为若干组合，在组合基础上计算预期信用损失，确定的组合及计量预期信用损失的方法如下：

| 组合   | 计量预期信用损失的方法   |
|------|---|
| 外销客户 | 参考历史信用损失经验，结合当前状况以及对未来经济状况的预测，通过违约风险敞口和整个存续期预期信用损失率，计算预期信用损失。 |
| 内销客户 | 参考历史信用损失经验，结合当前状况以及对未来经济状况的预测，通过违约风险敞口和整个存续期预期信用损失率，计算预期信用损失。 |

对于划分为组合的应收账款，本公司参考历史信用损失经验，结合当前状况以及对未来经济状况的预测，编制应收账款账龄与整个存续期预期信用损失率对照表，计算预期信用损失。

公司应收账款组合与整个存续期间预期信用损失率对照表如下：

| 应收款项账龄        | 预期信用损失率 (%) |
|---------------|-------------|
| 1 年以内 (含 1 年) | 5.00        |
| 1-2 年 (含 2 年) | 10.00       |
| 2-3 年 (含 3 年) | 20.00       |
| 3-4 年 (含 4 年) | 50.00       |
| 4-5 年 (含 5 年) | 70.00       |
| 5 年以上         | 100.00      |

本公司对照表以此类应收账款预计存续期的历史违约损失率为基础，并根据前瞻性估计予以调整。在每个资产负债表日，本公司都将分析前瞻性估计的变动，并据此对历史违约损失率进行调整。

(2) 如果有客观证据表明某项应收账款已经发生信用减值，则本公司对该应收账款单项计提坏账准备并确认预期信用损失。

##### ① 单项金额重大并单项计提坏账准备的应收款项

|                      |  |
|----------------------|--|
| 单项金额重大的判断依据或金额标准     | 20 万元以上。                                     |
| 单项金额重大并单项计提坏账准备的计提方法 | 单独进行减值测试，按预计未来现金流量现值低于其账面价值的差额计提坏账准备，计入当期损益。 |

##### ② 单项金额虽不重大但单项计提坏账准备的应收款项

|             |   |
|-------------|---|
| 单项计提坏账准备的理由 | 应收款项的未来现金流量现值与以账龄为信用风险特征的应收款项组合的未来现金流量现值存在显著差异。 |
|-------------|---|

坏账准备的计提方法 单独进行减值测试，按预计未来现金流量现值低于其账面价值的差额计提坏账准备，计入当期损益。

### （十三）应收款项融资

金融资产同时符合下列条件的，分类为以公允价值计量且其变动计入其他综合收益的金融资产：本公司管理该金融资产的业务模式是既以收取合同现金流量为目标又以出售金融资产为目标；该金融资产的合同条款规定，在特定日期产生的现金流量，仅为对本金和以未偿付本金金额为基础的利息的支付。

本公司将持有的应收款项，以贴现或背书等形式转让，且该类业务较为频繁、涉及金额也较大的，其管理业务模式实质为既收取合同现金流量又出售，按照金融工具准则的相关规定，将其分类至以公允价值计量变动且其变动计入其他综合收益的金融资产。

### （十四）其他应收款

本公司对其他应收款采用预期信用损失的一般模型[详见附注三（十）金融工具]进行处理。

#### （1）按组合计提坏账准备的其他应收款

本公司依据信用风险特征将其他应收款划分为若干组合，在组合基础上计算预期信用损失，确定的组合及计量预期信用损失的方法如下：

| 组合       | 计量预期信用损失的方法   |
|----------|---|
| 保证金组合    | 参考历史信用损失经验，结合当前状况以及对未来经济状况的预测，通过违约风险敞口和整个存续期预期信用损失率，计算预期信用损失。 |
| 借款及备用金组合 | 参考历史信用损失经验，结合当前状况以及对未来经济状况的预测，通过违约风险敞口和整个存续期预期信用损失率，计算预期信用损失。 |
| 往来款组合    | 参考历史信用损失经验，结合当前状况以及对未来经济状况的预测，通过违约风险敞口和整个存续期预期信用损失率，计算预期信用损失。 |
| 其他组合     | 参考历史信用损失经验，结合当前状况以及对未来经济状况的预测，通过违约风险敞口和整个存续期预期信用损失率，计算预期信用损失。 |

对于划分为组合的其他应收款，本公司参考历史信用损失经验，结合当前状况以及对未来经济状况的预测，编制其他应收款账龄与整个存续期预期信用损失率对照表，计算预期信用损失。

公司其他应收款组合与整个存续期间预期信用损失率对照表如下：

| 其他应收款账龄   | 预期信用损失率（%） |
|-----------|------------|
| 1年以内（含1年） | 5.00       |
| 1-2年（含2年） | 10.00      |
| 2-3年（含3年） | 20.00      |
| 3-4年（含4年） | 50.00      |
| 4-5年（含5年） | 70.00      |
| 5年以上      | 100.00     |

本公司对照表以此类其他应收款预计存续期的历史违约损失率为基础，并根据前瞻性估计予以调整。

在每个资产负债表日，本公司都将分析前瞻性估计的变动，并据此对历史违约损失率进行调整。

(2) 如果有客观证据表明某项其他应收款已经发生信用减值，则本公司对该应收款项单项计提坏账准备并确认预期信用损失。

#### (十五) 存货

##### 1. 存货的分类

存货包括在日常活动中持有以备出售的产成品或商品、处在生产过程中的在产品、在生产过程或提供劳务过程中耗用的材料和物料等。

##### 2. 发出存货的计价方法

发出存货采用月末一次加权平均法。

##### 3. 存货可变现净值的确定依据及存货跌价准备的计提方法

资产负债表日，存货采用成本与可变现净值孰低计量，按照单个存货成本高于可变现净值的差额计提存货跌价准备。直接用于出售的存货，在正常生产经营过程中以该存货的估计售价减去估计的销售费用和相关税费后的金额确定其可变现净值；需要经过加工的存货，在正常生产经营过程中以所生产的产成品的估计售价减去至完工时估计将要发生的成本、估计的销售费用和相关税费后的金额确定其可变现净值；资产负债表日，同一项存货中一部分有合同价格约定、其他部分不存在合同价格的，分别确定其可变现净值，并与其对应的成本进行比较，分别确定存货跌价准备的计提或转回的金额。

##### 4. 存货的盘存制度

存货的盘存制度为永续盘存制。

##### 5. 低值易耗品和包装物的摊销方法

###### (1) 低值易耗品

按照一次转销法进行摊销。

###### (2) 包装物

按照一次转销法进行摊销。

#### (十六) 合同资产

##### 1. 合同资产的确认方法及标准

本公司根据履行履约义务与客户付款之间的关系在资产负债表中列示合同资产或合同负债。本公司已向客户转让商品或提供服务而有权收取的对价（除应收款项）列示为合同资产。

##### 2. 合同资产预期信用损失的确定方法及会计处理方法

对于不包含重大融资成分的合同资产，本公司采用预期信用损失的简化模型，即始终按照相当于整个存续期内预期信用损失的金额计量其损失准备，由此形成的损失准备的增加或转回金额，作为减值损失或利得计入当期损益。



对于包含重大融资成分的合同资产，本公司选择采用预期信用损失的简化模型，即始终按照相当于整个存续期内预期信用损失的金额计量其损失准备，由此形成的损失准备的增加或转回金额，作为减值损失或利得计入当期损益。

#### （十七）持有待售资产

本公司将同时满足下列条件的企业组成部分（或非流动资产）划分为持有待售：（1）根据类似交易中出售此类资产或处置组的惯例，在当前状况下即可立即出售；（2）出售极可能发生，已经就一项出售计划作出决议且获得确定的购买承诺（确定的购买承诺，是指企业与其他方签订的具有法律约束力的购买协议，该协议包含交易价格、时间和足够严厉的违约惩罚等重要条款，使协议出现重大调整或者撤销的可能性极小），预计出售将在一年内完成。已经获得按照有关规定需得到相关权力机构或者监管部门的批准。

本公司将持有待售的预计净残值调整为反映其公允价值减去出售费用后的净额（但不得超过该项持有待售的原账面价值），原账面价值高于调整后预计净残值的差额，作为资产减值损失计入当期损益，同时计提持有待售资产减值准备。对于持有待售的处置组确认的资产减值损失金额，应当先抵减处置组中商誉的账面价值，再根据处置组中适用本准则计量规定的各项非流动资产账面价值所占比重，按比例抵减其账面价值。

后续资产负债表日持有待售的非流动资产公允价值减去出售费用后的净额增加的，以前减记的金额应当予以恢复，并在划分为持有待售类别后确认的资产减值损失金额内转回，转回金额计入当期损益。划分为持有待售类别前确认的资产减值损失不得转回。后续资产负债表日持有待售的处置组公允价值减去出售费用后的净额增加的，以前减记的金额应当予以恢复，并在划分为持有待售类别后适用本准则计量规定的非流动资产确认的资产减值损失金额内转回，转回金额计入当期损益。已抵减的商誉账面价值，以及适用本准则计量规定的非流动资产在划分为持有待售类别前确认的资产减值损失不得转回。持有待售的处置组确认的资产减值损失后续转回金额，应当根据处置组中除商誉外适用本准则计量规定的各项非流动资产账面价值所占比重，按比例增加其账面价值。

企业因出售对子公司的投资等原因导致其丧失对子公司控制权的，无论出售后企业是否保留部分权益性投资，应当在拟出售的对子公司投资满足持有待售类别划分条件时，在母公司个别财务报表中将对子公司投资整体划分为持有待售类别，在合并财务报表中将子公司所有资产和负债划分为持有待售类别。

#### （十八）长期股权投资

##### 1. 投资成本的确定

（1）同一控制下的企业合并形成的，合并方以支付现金、转让非现金资产、承担债务或发行权益性证券作为合并对价的，在合并日按照被合并方所有者权益在最终控制方合并财务报表中的账面价值的份额作为其初始投资成本。长期股权投资初始投资成本与支付的合并对价的账面价值或发行股份的面值总额之间的差额调整资本公积（股本溢价）；资本公积不足冲减的，调整留存收益。

分步实现同一控制下企业合并的，应当以持股比例计算的合并日应享有被合并方账面所有者权益份额作为该项投资的初始投资成本。初始投资成本与其原长期股权投资账面价值加上合并日取得进一步股份新支付对价的账面价值之和的差额，调整资本公积（股本溢价），资本公积不足冲减的，冲减留存收

益。

(2) 非同一控制下的企业合并形成的，在购买日按照支付的合并对价的公允价值作为其初始投资成本。

(3) 除企业合并形成以外的：以支付现金取得的，按照实际支付的购买价款作为其初始投资成本；以发行权益性证券取得的，按照发行权益性证券的公允价值作为其初始投资成本；投资者投入的，按照投资合同或协议约定的价值作为其初始投资成本（合同或协议约定价值不公允的除外）。

## 2. 后续计量及损益确认方法

本公司能够对被投资单位实施控制的长期股权投资，在本公司个别财务报表中采用成本法核算；对具有共同控制或重大影响的长期股权投资，采用权益法核算。

采用成本法时，长期股权投资按初始投资成本计价，除取得投资时实际支付的价款或对价中包含的已宣告但尚未发放的现金股利或利润外，按享有被投资单位宣告分派的现金股利或利润，确认为当期投资收益，并同时根据有关资产减值政策考虑长期投资是否减值。

采用权益法时，长期股权投资的初始投资成本大于投资时应享有被投资单位可辨认净资产公允价值份额的，归入长期股权投资的初始投资成本；长期股权投资的初始投资成本小于投资时应享有被投资单位可辨认净资产公允价值份额的，其差额计入当期损益，同时调整长期股权投资的成本。

采用权益法时，取得长期股权投资后，按照应享有或应分担的被投资单位实现的净损益的份额，确认投资损益并调整长期股权投资的账面价值。在确认应享有被投资单位净损益的份额时，以取得投资时被投资单位各项可辨认资产等的公允价值为基础，按照本公司的会计政策及会计期间，并抵销与联营企业及合营企业之间发生的内部交易损益按照持股比例计算归属于投资企业的部分（但内部交易损失属于资产减值损失的，应全额确认），对被投资单位的净利润进行调整后确认。按照被投资单位宣告分派的利润或现金股利计算应分得的部分，相应减少长期股权投资的账面价值。本公司确认被投资单位发生的净亏损，以长期股权投资的账面价值以及其他实质上构成对被投资单位净投资的长期权益减记至零为限，本公司负有承担额外损失义务的除外。对于被投资单位除净损益以外所有者权益的其他变动，调整长期股权投资的账面价值并计入所有者权益。

## 3. 确定对被投资单位具有控制、重大影响的依据

控制，是指拥有对被投资方的权力，通过参与被投资方的相关活动而享有可变回报，并且有能力运用对被投资方的权力影响回报金额；重大影响，是指投资方对被投资单位的财务和经营政策有参与决策的权力，但并不能够控制或者与其他方一起共同控制这些政策的制定。

## 4. 长期股权投资的处置

### (1) 部分处置对子公司的长期股权投资，但不丧失控制权的情形

部分处置对子公司的长期股权投资，但不丧失控制权时，应当将处置价款与处置投资对应的账面价值的差额确认为当期投资收益。

### (2) 部分处置股权投资或其他原因丧失了对子公司控制权的情形

部分处置股权投资或其他原因丧失了对子公司控制权的，对于处置的股权，应结转与所售股权相对应的长期股权投资的账面价值，出售所得价款与处置长期股权投资账面价值之间差额，确认为投资收益（损失）；同时，对于剩余股权，应当按其账面价值确认为长期股权投资或其它相关金融资产。处置后的剩余股权能够对子公司实施共同控制或重大影响的，应按有关成本法转为权益法的相关规定进行会计处理。

#### 5. 减值测试方法及减值准备计提方法

对子公司、联营企业及合营企业的投资，在资产负债表日有客观证据表明其发生减值的，按照账面价值与可收回金额的差额计提相应的减值准备。

#### （十九）投资性房地产

1. 投资性房地产包括已出租的土地使用权、持有并准备增值后转让的土地使用权和已出租的房屋、建筑物。

2. 投资性房地产按照成本进行初始计量，采用成本模式进行后续计量，并采用与固定资产和无形资产相同的方法计提折旧或进行摊销。资产负债表日，有迹象表明投资性房地产发生减值的，按照账面价值与可收回金额的差额计提相应的减值准备。

#### （二十）固定资产

##### 1. 固定资产确认条件、计价和折旧方法

固定资产是指为生产商品、提供劳务、出租或经营管理而持有的，使用年限超过一个会计年度的有形资产。

固定资产以取得时的实际成本入账，并从其达到预定可使用状态的次月起采用年限平均法计提折旧。

##### 2. 各类固定资产的折旧方法

| 类别      | 折旧方法  | 折旧年限（年）    | 净残值率（%） | 年折旧率（%）    |
|---------|-------|------------|---------|------------|
| 房屋及建筑物  | 年限平均法 | 16.08-20   | 5.00    | 4.75-5.91  |
| 机器设备    | 年限平均法 | 5.00-10.00 | 5.00    | 9.50-19.00 |
| 电子及办公设备 | 年限平均法 | 5.00       | 5.00    | 19.00      |
| 运输工具    | 年限平均法 | 5.00       | 5.00    | 19.00      |
| 其他设备    | 年限平均法 | 5.00       | 5.00    | 19.00      |

##### 3. 固定资产的减值测试方法、减值准备计提方法

资产负债表日，有迹象表明固定资产发生减值的，按照账面价值与可收回金额的差额计提相应的减值准备。

#### （二十一）在建工程

1. 在建工程达到预定可使用状态时，按工程实际成本转入固定资产。已达到预定可使用状态但尚未办理竣工决算的，先按估计价值转入固定资产，待办理竣工决算后再按实际成本调整原暂估价值，但不再调整原已计提的折旧。

2. 资产负债表日，有迹象表明在建工程发生减值的，按照账面价值与可收回金额的差额计提相应的减值准备。

## （二十二）借款费用

### 1. 借款费用资本化的确认原则

本公司发生的借款费用，可直接归属于符合资本化条件的资产的购建或者生产的，予以资本化，计入相关资产成本；其他借款费用，在发生时确认为费用，计入当期损益。

### 2. 借款费用资本化期间

（1）当借款费用同时满足下列条件时，开始资本化：1）资产支出已经发生；2）借款费用已经发生；3）为使资产达到预定可使用或可销售状态所必要的购建或者生产活动已经开始。

（2）若符合资本化条件的资产在购建或者生产过程中发生非正常中断，并且中断时间连续超过 3 个月，暂停借款费用的资本化；中断期间发生的借款费用确认为当期费用，直至资产的购建或者生产活动重新开始。

（3）当所购建或者生产符合资本化条件的资产达到预定可使用或可销售状态时，借款费用停止资本化。

### 3. 借款费用资本化金额

为购建或者生产符合资本化条件的资产而借入专门借款的，以专门借款当期实际发生的利息费用（包括按照实际利率法确定的折价或溢价的摊销），减去将尚未动用的借款资金存入银行取得的利息收入或进行暂时性投资取得的投资收益后的金额，确定应予资本化的利息金额；为购建或者生产符合资本化条件的资产占用了一般借款的，根据累计资产支出超过专门借款的资产支出加权平均数乘以占用一般借款的资本化率，计算确定一般借款应予资本化的利息金额。

## （二十三）使用权资产

在租赁期开始日，本公司对租赁确认使用权资产和租赁负债，应用准则进行简化处理的短期租赁和低价值资产租赁除外。

本公司对使用权资产按照成本进行初始计量。该成本包括：

1. 租赁负债的初始计量金额；
2. 在租赁期开始日或之前支付的租赁付款额，存在租赁激励的，扣除已享受的租赁激励相关金额；
3. 发生的初始直接费用；
4. 为拆卸及移除租赁资产、复原租赁资产所在场地或将租赁资产恢复至租赁条款约定状态预计将发生的成本。前述成本属于为生产存货而发生的，适用《企业会计准则第 1 号——存货》。

本公司按照《企业会计准则第 13 号——或有事项》对上述第 4 项所述成本进行确认和计量。

初始直接费用，是指为达成租赁所发生的增量成本。增量成本是指若企业不取得该租赁，则不会发生的成本。

本公司参照《企业会计准则第4号——固定资产》有关折旧规定，对使用权资产计提折旧。对于能够合理确定租赁期届满时取得租赁资产所有权的，在租赁资产剩余使用寿命内计提折旧。无法合理确定租赁期届满时能够取得租赁资产所有权的，在租赁期与租赁资产剩余使用寿命两者孰短的期间内计提折旧。

本公司按照《企业会计准则第8号——资产减值》的规定，确定使用权资产是否发生减值，并对已识别的减值损失进行会计处理。

#### （二十四）无形资产

1. 无形资产包括土地使用权、软件使用权等，按成本进行初始计量。

2. 使用寿命有限的无形资产，在使用寿命内按照与该项无形资产有关的经济利益的预期实现方式系统合理地摊销，无法可靠确定预期实现方式的，采用直线法摊销。具体年限如下：

| 项目    | 摊销年限（年）     |
|-------|-------------|
| 土地使用权 | 40.17-50.00 |
| 软件使用权 | 3.00        |
| 专利权   | 10.00-15.00 |

3. 使用寿命确定的无形资产，在资产负债表日有迹象表明发生减值的，按照账面价值与可收回金额的差额计提相应的减值准备；使用寿命不确定的无形资产和尚未达到可使用状态的无形资产，无论是否存在减值迹象，每年均进行减值测试。

4. 内部研究开发项目研究阶段的支出，于发生时计入当期损益。内部研究开发项目开发阶段的支出，同时满足下列条件的，确认为无形资产：（1）完成该无形资产以使其能够使用或出售在技术上具有可行性；（2）具有完成该无形资产并使用或出售的意图；（3）无形资产产生经济利益的方式，包括能够证明运用该无形资产生产的产品存在市场或无形资产自身存在市场，无形资产将在内部使用的，能证明其有用性；（4）有足够的技术、财务资源和其他资源支持，以完成该无形资产的开发，并有能力使用或出售该无形资产；（5）归属于该无形资产开发阶段的支出能够可靠地计量。

本公司划分内部研究开发项目研究阶段支出和开发阶段支出的具体标准：

研究阶段：为获取新的技术和知识等而进行的独创性的有计划调查、研究活动的阶段。

开发阶段：在进行商业性生产或使用前，将研究成果或其他知识应用于某项计划或设计，以生产出新的或具有实质性改进的材料、装置、产品等活动的阶段。

内部研究开发项目研究阶段的支出，在发生时计入当期损益。

#### （二十五）长期资产减值

企业应当在资产负债表日判断资产是否存在可能发生减值的迹象。

因企业合并所形成的商誉和使用寿命不确定的无形资产，无论是否存在减值迹象，每年都应当进行减值测试。

存在下列迹象的，表明资产可能发生了减值：

(1) 资产的市价当期大幅度下跌，其跌幅明显高于因时间的推移或者正常使用而预计的下跌；(2) 企业经营所处的经济、技术或者法律等环境以及资产所处的市场在当期或者将在近期发生重大变化，从而对企业产生不利影响；(3) 市场利率或者其他市场投资报酬率在当期已经提高，从而影响企业计算资产预计未来现金流量现值的折现率，导致资产可收回金额大幅度降低；(4) 有证据表明资产已经陈旧过时或者其实体已经损坏；(5) 资产已经或者将被闲置、终止使用或者计划提前处置；(6) 企业内部报告的证据表明资产的经济绩效已经低于或者将低于预期，如资产所创造的净现金流量或者实现的营业利润（或者亏损）远远低于（或者高于）预计金额等；(7) 其他表明资产可能已经发生减值的迹象。

资产存在减值迹象的，应当估计其可收回金额。

可收回金额应当根据资产的公允价值减去处置费用后的净额与资产预计未来现金流量的现值两者之间较高者确定。

处置费用包括与资产处置有关的法律费用、相关税费、搬运费以及为使资产达到可销售状态所发生的直接费用等。

资产预计未来现金流量的现值，应当按照资产在持续使用过程中和最终处置时所产生的预计未来现金流量，选择恰当的折现率对其进行折现后的金额加以确定。预计资产未来现金流量的现值，应当综合考虑资产的预计未来现金流量、使用寿命和折现率等因素。

可收回金额的计量结果表明，资产的可收回金额低于其账面价值的，应当将资产的账面价值减记至可收回金额，减记的金额确认为资产减值损失，计入当期损益，同时计提相应的资产减值准备。

## （二十六）长期待摊费用

长期待摊费用按实际发生额入账，在受益期或规定的期限内分期平均摊销。如果长期待摊的费用项目不能使以后会计期间受益则将尚未摊销的该项目的摊余价值全部转入当期损益。

## （二十七）合同负债

本公司根据履行履约义务与客户付款之间的关系在资产负债表中列示合同资产或合同负债。本公司已收或应收客户对价而应向客户转让商品或提供服务的义务列示为合同负债。

## （二十八）职工薪酬

职工薪酬是指本公司为获得职工提供的服务或解除劳动关系而给予的除股份支付以外的各种形式的报酬或补偿。本公司的职工薪酬主要包括短期薪酬、离职后福利、辞退福利和其他长期职工福利。本公司提供给职工配偶、子女、受赡养人、已故员工遗属及其他受益人等的福利，也属于职工薪酬。

### 1. 短期薪酬

本公司在职工为其提供服务的会计期间，将实际发生的短期薪酬确认为负债，并计入当期损益，其他会计准则要求或允许计入资产成本的除外。

对于利润分享计划的，在同时满足下列条件时确认相关的应付职工薪酬：

- (1) 本公司因过去事项导致现在具有支付职工薪酬的法定义务或推定义务；
- (2) 因利润分享计划所产生的应付职工薪酬义务金额能够可靠估计。

如果本公司在职工为其提供相关服务的年度报告期间结束后十二个月内，不需要全部支付利润分享计划产生的应付职工薪酬，该利润分享计划适用其他长期职工福利的有关规定。本公司根据经营业绩或职工贡献等情况提取的奖金，属于奖金计划，比照短期利润分享计划进行处理。

## 2. 离职后福利

### (1) 设定提存计划

本公司在职工为其提供服务的会计期间，将根据设定提存计划计算的应缴存金额确认为负债，并计入当期损益或相关资产成本。预期不会在职工提供相关服务的年度报告期结束后十二个月内支付全部应缴存金额的，按确定的折现率将全部应缴存金额以折现后的金额计量应付职工薪酬。

### (2) 设定受益计划

本公司根据预期累计福利单位法确定的公式将设定受益计划产生的福利义务归属于职工提供服务的期间，并计入当期损益或相关资产成本。当职工后续年度的服务将导致其享有的设定受益计划福利水平显著高于以前年度时，本公司按照直线法将累计设定受益计划义务分摊确认于职工提供服务而导致本公司第一次产生设定受益计划福利义务至职工提供服务不再导致该福利义务显著增加的期间。在确定该归属期间时，不考虑仅因未来工资水平提高而导致设定受益计划义务显著增加的情况。

报告期末，本公司将设定受益计划产生的职工薪酬成本确认为下列组成部分：

①服务成本，包括当期服务成本、过去服务成本和结算利得或损失。

②设定受益计划净负债或净资产的利息净额，包括计划资产的利息收益、设定受益计划义务的利息费用以及资产上限影响的利息。

③重新计量设定受益计划净负债或净资产所产生的变动。

除非其他会计准则要求或允许职工福利成本计入资产成本，上述第①项和第②项计入当期损益；第③项计入其他综合收益。

## 3. 辞退福利

辞退福利主要包括：

(1) 在职工劳动合同尚未到期前，不论职工本人是否愿意，本公司决定解除与职工的劳动关系而给予的补偿。

(2) 在职工劳动合同尚未到期前，为鼓励职工自愿接受裁减而给予的补偿，职工有权利选择继续在职或接受补偿离职。

公司向职工提供辞退福利的，在下列两者孰早日确认辞退福利产生的职工薪酬负债，并计入当期损益：

①公司不能单方面撤回因解除劳动关系计划或裁减建议所提供的辞退福利时；

②公司确认与涉及支付辞退福利的重组相关的成本或费用时。

辞退福利预期在其确认的年度报告期结束后十二个月内完全支付的，适用短期薪酬的相关规定；辞

退福利预期在年度报告期结束后十二个月内不能完全支付的，适用其他长期职工福利的有关规定。

#### 4. 其他长期职工福利

向职工提供的其他长期职工福利，符合设定提存计划条件的按设定提存计划的有关规定进行处理，除此之外的其他长期职工福利，按设定受益计划的有关规定确认和计量其他长期职工福利净负债或净资产。

#### （二十九）租赁负债

在租赁期开始日，本公司对租赁确认使用权资产和租赁负债，应用准则进行简化处理的短期租赁和低价值资产租赁除外。

租赁负债按照租赁期开始日尚未支付的租赁付款额的现值进行初始计量。

租赁付款额，是指本公司向出租人支付的与在租赁期内使用租赁资产的权利相关的款项，包括：

1. 固定付款额及实质固定付款额，存在租赁激励的，扣除租赁激励相关金额；
2. 取决于指数或比率的可变租赁付款额，该款项在初始计量时根据租赁期开始日的指数或比率确定；
3. 购买选择权的行权价格，前提是本公司合理确定将行使该选择权；
4. 行使终止租赁选择权需支付的款项，前提是租赁期反映出本公司将行使终止租赁选择权；
5. 根据本公司提供的担保余值预计应支付的款项。

在计算租赁付款额的现值时，本公司采用租赁内含利率作为折现率；无法确定租赁内含利率的，本公司采用增量借款利率作为折现率。

#### （三十）预计负债

1. 因对外提供担保、诉讼事项、产品质量保证、亏损合同等或有事项形成的义务成为本公司承担的现时义务，履行该义务很可能导致经济利益流出本公司，且该义务的金额能够可靠的计量时，本公司将该项义务确认为预计负债。

2. 本公司按照履行相关现时义务所需支出的最佳估计数对预计负债进行初始计量，并在资产负债表日对预计负债的账面价值进行复核。

#### （三十一）股份支付

##### 1. 股份支付的种类

包括以权益结算的股份支付和以现金结算的股份支付。

##### 2. 权益工具公允价值的确定方法

（1）存在活跃市场的，按照活跃市场中的报价确定。

（2）不存在活跃市场的，采用估值技术确定，包括参考熟悉情况并自愿交易的各方最近进行的市场交易中使用的价格、参照实质上相同的其他金融工具的当前公允价值、现金流量折现法和期权定价模型等。



### 3. 确认可行权权益工具最佳估计的依据

根据最新取得的可行权职工数变动等后续信息进行估计。

### 4. 实施、修改、终止股份支付计划的相关会计处理

#### （1）以权益结算的股份支付

授予后立即可行权的换取职工服务的以权益结算的股份支付，在授予日按照权益工具的公允价值计入相关成本或费用，相应调整资本公积。完成等待期内的服务或达到规定业绩条件才可行权的换取职工服务的以权益结算的股份支付，在等待期内的每个资产负债表日，以对可行权权益工具数量的最佳估计为基础，按权益工具授予日的公允价值，将当期取得的服务计入相关成本或费用，相应调整资本公积。

换取其他方服务的权益结算的股份支付，如果其他方服务的公允价值能够可靠计量的，按照其他方服务在取得日的公允价值计量；如果其他方服务的公允价值不能可靠计量，但权益工具的公允价值能够可靠计量的，按照权益工具在服务取得日的公允价值计量，计入相关成本或费用，相应增加所有者权益。

#### （2）以现金结算的股份支付

授予后立即可行权的换取职工服务的以现金结算的股份支付，在授予日按本公司承担负债的公允价值计入相关成本或费用，相应增加负债。完成等待期内的服务或达到规定业绩条件才可行权的换取职工服务的以现金结算的股份支付，在等待期内的每个资产负债表日，以对可行权情况的最佳估计为基础，按本公司承担负债的公允价值，将当期取得的服务计入相关成本或费用和相应的负债。

#### （3）修改、终止股份支付计划

如果修改增加了所授予的权益工具的公允价值，本公司按照权益工具公允价值的增加相应地确认取得服务的增加；如果修改增加了所授予的权益工具的数量，本公司将增加的权益工具的公允价值相应地确认为取得服务的增加；如果本公司按照有利于职工的方式修改可行权条件，公司在处理可行权条件时，考虑修改后的可行权条件。

如果修改减少了授予的权益工具的公允价值，本公司继续以权益工具在授予日的公允价值为基础，确认取得服务的金额，而不考虑权益工具公允价值的减少；如果修改减少了授予的权益工具的数量，本公司将减少部分作为已授予的权益工具的取消来进行处理；如果以不利于职工的方式修改了可行权条件，在处理可行权条件时，不考虑修改后的可行权条件。

如果本公司在等待期内取消了所授予的权益工具或结算了所授予的权益工具（因未满足可行权条件而被取消的除外），则将取消或结算作为加速可行权处理，立即确认原本在剩余等待期内确认的金额。

### （三十二）收入

#### 1. 收入的确认

本公司的收入主要包括销售商品、提供劳务等。

本公司在履行了合同中的履约义务，即在客户取得相关商品控制权时确认收入。取得相关商品控制权是指能够主导该商品的使用并从中获得几乎全部的经济利益。

2. 本公司依据收入准则相关规定判断相关履约义务性质属于“在某一时段内履行的履约义务”或“某一时点履行的履约义务”，分别按以下原则进行收入确认。

(1) 本公司满足下列条件之一的，属于在某一时段内履行履约义务：

- 1) 客户在本公司履约的同时即取得并消耗本公司履约所带来的经济利益。
- 2) 客户能够控制本公司履约过程中在建的资产。

3) 本公司履约过程中所产出的资产具有不可替代用途，且本公司在整个合同期内有权就累计至今已完成的履约部分收取款项。

对于在某一时段内履行的履约义务，本公司在该段时间内按照履约进度确认收入，但是，履约进度不能合理确定的除外。本公司考虑商品的性质，采用产出法或投入法确定恰当的履约进度。

(2) 对于不属于在某一时段内履行的履约义务，属于在某一时点履行的履约义务，本公司在客户取得相关商品控制权时点确认收入。

在判断客户是否已取得商品控制权时，本公司考虑下列迹象：

- 1) 本公司就该商品享有现时收款权利，即客户就该商品负有现时付款义务。
- 2) 本公司已将该商品的法定所有权转移给客户，即客户已拥有该商品的法定所有权。
- 3) 本公司已将该商品实物转移给客户，即客户已实物占有该商品。

4) 本公司已将该商品所有权上的风险和报酬转移给客户，即客户已取得该商品所有权上的主要风险和报酬。

5) 客户已接受该商品。

6) 其他表明客户已取得商品控制权的迹象。

本公司收入确认的具体政策：

(1) 国内直销模式收入确认方法：

1) 内销：销售的商品在运输到客户指定的地点且由客户验收后控制权已转移给了客户，公司在商品交付给客户，取得客户确认的签收单据后确认收入。

2) 零售：公司的零售业务主要发生在博物馆，公司与客户在博物馆交货并由客户提货，公司不负责商品运输，因此公司在客户交完货款并提货后确认销售收入。

3) 网络销售：公司通过淘宝、1688、抖音等电商平台进行网络销售，销售收入的确认以客户签收作为收入确认的依据。

(2) 国外收入确认方法：在国外销售的商品在检验合格后运抵指定港口，办理报关手续，在报关手续批准后，由港口直接将产品装船发运，此时公司已将商品控制权转移给买方，与交易相关的经济利益能够流入公司，因此公司在办理完报关手续时确认销售收入。

### 3. 收入的计量

本公司应当按照分摊至各单项履约义务的交易价格计量收入。在确定交易价格时，本公司考虑可变对价、合同中存在的重大融资成分、非现金对价、应付客户对价等因素的影响。

(1) 可变对价

本公司按照期望值或最可能发生金额确定可变对价的最佳估计数，但包含可变对价的交易价格，应当不超过在相关不确定性消除时累计已确认收入极可能不会发生重大转回的金额。企业在评估累计已确认收入是否极可能不会发生重大转回时，应当同时考虑收入转回的可能性及其比重。

#### （2）重大融资成分

合同中存在重大融资成分的，本公司应当按照假定客户在取得商品控制权时即以现金支付的应付金额确定交易价格。该交易价格与合同对价之间的差额，应当在合同期间内采用实际利率法摊销。

#### （3）非现金对价

客户支付非现金对价的，本公司按照非现金对价的公允价值确定交易价格。非现金对价的公允价值不能合理估计的，本公司参照其承诺向客户转让商品的单独售价间接确定交易价格。

#### （4）应付客户对价

针对应付客户对价的，应当将该应付对价冲减交易价格，并在确认相关收入与支付（或承诺支付）客户对价二者孰晚的时点冲减当期收入，但应付客户对价是为了向客户取得其他可明确区分商品的除外。

企业应付客户对价是为了向客户取得其他可明确区分商品的，应当采用与本企业其他采购相一致的方式确认所购买的商品。企业应付客户对价超过向客户取得可明确区分商品公允价值的，超过金额冲减交易价格。向客户取得的可明确区分商品公允价值不能合理估计的，企业应当将应付客户对价全额冲减交易价格。

### （三十三）合同成本

合同成本分为合同履约成本与合同取得成本。

本公司为履行合同发生的成本同时满足下列条件的，作为合同履约成本确认为一项资产：

1. 该成本与一份当前或预期取得的合同直接相关，包括直接人工、直接材料、制造费用（或类似费用）、明确由客户承担的成本以及仅因该合同而发生的其他成本；
2. 该成本增加了企业未来用于履行履约义务的资源；
3. 该成本预期能够收回。

本公司为取得合同发生的增量成本预期能够收回的，作为合同取得成本确认为一项资产；但是，该资产摊销不超过一年的可以在发生时计入当期损益。

与合同成本有关的资产采用与该资产相关的商品或服务收入确认相同的基础进行摊销。

与合同成本有关的资产，其账面价值高于下列两项的差额的，本公司将对于超出部分计提减值准备，并确认为资产减值损失：

1. 因转让与该资产相关的商品或服务预期能够取得的剩余对价；
2. 为转让该相关商品或服务估计将要发生的成本。

上述资产减值准备后续发生转回的，转回后的资产账面价值不超过假定不计提减值准备情况下该资产在转回日的账面价值。

### （三十四）政府补助

1. 政府补助包括与资产相关的政府补助和与收益相关的政府补助。

2. 政府补助为货币性资产的，按照收到或应收的金额计量；政府补助为非货币性资产的，按照公允价值计量，公允价值不能可靠取得的，按照名义金额计量。

3. 政府补助采用总额法：

（1）与资产相关的政府补助，确认为递延收益，在相关资产使用寿命内按照合理、系统的方法分期计入损益。相关资产在使用寿命结束前被出售、转让、报废或发生毁损的，将尚未分配的相关递延收益余额转入资产处置当期的损益。

（2）与收益相关的政府补助，用于补偿以后期间的相关费用或损失的，确认为递延收益，在确认相关费用的期间，计入当期损益；用于补偿已发生的相关费用或损失的，直接计入当期损益。

4. 对于同时包含与资产相关部分和与收益相关部分的政府补助，区分不同部分分别进行会计处理；难以区分的，整体归类为与收益相关的政府补助。

5. 本公司将与本公司日常活动相关的政府补助按照经济业务实质计入其他收益或冲减相关成本费用；将与本公司日常活动无关的政府补助，应当计入营业外收支。

6. 本公司将取得的政策性优惠贷款贴息按照财政将贴息资金拨付给贷款银行和财政将贴息资金直接拨付给本公司两种情况处理：

（1）财政将贴息资金拨付给贷款银行，由贷款银行以政策性优惠利率向本公司提供贷款的，本公司选择按照下列方法进行会计处理：以实际收到的借款金额作为借款的入账价值，按照借款本金和该政策性优惠利率计算相关借款费用。

（2）财政将贴息资金直接拨付给本公司的，本公司将对应的贴息冲减相关借款费用。

### （三十五）递延所得税资产和递延所得税负债

1. 根据资产、负债的账面价值与其计税基础之间的差额（未作为资产和负债确认的项目按照税法规定可以确定其计税基础的，该计税基础与其账面数之间的差额），按照预期收回该资产或清偿该负债期间的适用税率计算确认递延所得税资产或递延所得税负债。

2. 确认递延所得税资产以很可能取得用来抵扣可抵扣暂时性差异的应纳税所得额为限。资产负债表日，有确凿证据表明未来期间很可能获得足够的应纳税所得额用来抵扣可抵扣暂时性差异的，确认以前会计期间未确认的递延所得税资产。

3. 资产负债表日，对递延所得税资产的账面价值进行复核，如果未来期间很可能无法获得足够的应纳税所得额用以抵扣递延所得税资产的利益，则减记递延所得税资产的账面价值。在很可能获得足够的应纳税所得额时，转回减记的金额。

4. 本公司当期所得税和递延所得税作为所得税费用或收益计入当期损益，但不包括下列情况产生的所得税：（1）企业合并；（2）直接在所有者权益中确认的交易或者事项。

### （三十六）租赁

#### 1. 承租人

本公司为承租人时，在租赁期开始日，除选择采用简化处理的短期租赁和低价值资产租赁外，对租赁确认使用权资产和租赁负债。

在租赁期开始日后，本公司采用成本模式对使用权资产进行后续计量。参照《企业会计准则第4号——固定资产》有关折旧规定，对使用权资产计提折旧。承租人能够合理确定租赁期届满时取得租赁资产所有权的，应当在租赁资产剩余使用寿命内计提折旧。无法合理确定租赁期届满时能够取得租赁资产所有权的，应当在租赁期与租赁资产剩余使用寿命两者孰短的期间内计提折旧。本公司按照《企业会计准则第8号——资产减值》的规定，确定使用权资产是否发生减值，并对已识别的减值损失进行会计处理。

本公司按照固定的周期性利率计算租赁负债在租赁期内各期间的利息费用，并计入当期损益。按照《企业会计准则第17号——借款费用》等其他准则规定应当计入相关资产成本的，从其规定。

本公司对于短期租赁和低价值资产租赁，选择不确认使用权资产和租赁负债，将短期租赁和低价值资产租赁的租赁付款额，在租赁期内各个期间按照直线法的方法计入相关资产成本或当期损益。

## 2. 出租人

### (1) 融资租赁

本公司作为出租人的，在租赁期开始日，对融资租赁确认应收融资租赁款，并终止确认融资租赁资产，并按照固定的周期性利率计算并确认租赁期内各个期间的利息收入。

### (2) 经营租赁

本公司作为出租人的，在租赁期内各个期间，采用直线法的方法，将经营租赁的租赁收款额确认为租金收入。将发生的与经营租赁有关的初始直接费用进行资本化，在租赁期内按照与租金收入确认相同的基础进行分摊，分期计入当期损益。

对于经营租赁资产中的固定资产，本公司应当采用类似资产的折旧政策计提折旧；对于其他经营租赁资产，应当根据该资产适用的企业会计准则，采用系统合理的方法进行摊销。本公司按照《企业会计准则第8号——资产减值》的规定，确定经营租赁资产是否发生减值，并进行相应会计处理。

### (三十七) 其他重要的会计政策和会计估计

无。

## 四、税项

### (一) 主要税种及税率

| 税种    | 计税依据   | 税率(%)                     |
|-------|--|---------------------------|
| 增值税   | 销售货物或提供应税劳务                                    | 3.00、5.00、6.00、9.00、13.00 |
| 房产税   | 从价计征的，按房产原值一次减除30%后余值的1.2%计缴；从租计征的，按租金收入的12%计缴 | 1.20、12.00                |
| 土地使用税 | 按面积计算缴纳每平方米3元、10元                              | 每平方米3元、10元                |

| 税种      | 计税依据    | 税率（%）       |
|---------|---------|-------------|
| 城市维护建设税 | 应缴流转税税额 | 7.00        |
| 教育费附加   | 应缴流转税税额 | 3.00        |
| 地方教育费附加 | 应缴流转税税额 | 2.00        |
| 企业所得税   | 应纳税所得额  | 15.00、20.00 |

存在不同企业所得税税率纳税主体的，披露情况说明

| 纳税主体名称           | 所得税税率（%） |
|------------------|----------|
| 河北明尚德玻璃科技股份有限公司  | 15.00    |
| 河北明亮玻璃制品有限公司     | 15.00    |
| 上海敬造文化创意有限公司     | 20.00    |
| 河北璃匠玻璃制品有限公司     | 20.00    |
| 河北璃都文化传媒有限公司     | 20.00    |
| 河北西游电子商务有限公司     | 20.00    |
| 河北慧术玻璃产业技术研究有限公司 | 20.00    |
| 河北璃都供应链有限公司      | 20.00    |
| 慧术科技（杭州）有限公司     | 20.00    |

## （二）重要税收优惠政策及其依据

2021年12月1日，本公司通过河北省科学技术厅、河北省财政厅、国家税务总局河北省税务局的复审，获得了高新技术企业认定证书，编号为GR202113003397，有效期三年，2021年至2023年享受减按15%的税率征收所得税的优惠政策。

2020年12月25日，河北明亮玻璃制品有限公司通过河北省科学技术厅、河北省财政厅、国家税务总局河北省税务局的审查，获得了高新技术企业认定证书，编号为GR202013002662，有效期三年，2020年至2022年享受减按15%的税率征收所得税的优惠政策。

上海敬造文化创意有限公司、河北璃匠玻璃制品有限公司、河北璃都文化传媒有限公司、河北西游电子商务有限公司、河北慧术玻璃产业技术研究有限公司、河北璃都供应链有限公司、慧术科技（杭州）有限公司符合财政部税务总局《关于实施小微企业和个体工商户所得税优惠政策的公告》（财税[2021]12号）的规定，即“对小型微利企业年应纳税所得额不超过100万元的部分，在《财政部 税务总局关于实施小微企业普惠性税收减免政策的通知》（财税〔2019〕13号）第二条规定的优惠政策基础上，再减半征收企业所得税。根据2022年3月14日发布的《关于进一步实施小微企业所得税优惠政策的公告》（财税[2022]13号）规定，自2022年1月1日至2024年12月31日，对小型微利企业年应纳税所得额超过100万元但不超过300万元的部分，减按25%计入应纳税所得额，按20%的税率缴纳企业所得税。”

## 五、会计政策和会计估计变更以及前期差错更正的说明

### （一）会计政策的变更

#### （1）执行《企业会计准则解释第15号》

经公司管理层批准，自 2022 年 1 月 1 日采用《企业会计准则解释第 15 号》（财会〔2021〕35 号）中“关于企业将固定资产达到预定可使用状态前或者研发过程中产出的产品或副产品对外销售的会计处理”相关规定，以及“关于亏损合同的判断”相关规定，根据累积影响数，调整期初留存收益及财务报表其他相关项目金额，对可比期间信息不予调整。会计政策变更对报表项目和金额无相关影响。

#### （2）执行《企业会计准则解释第 16 号》

经本公司管理层批准，自 2022 年 1 月 1 日采用《企业会计准则解释第 16 号》（财会〔2022〕31 号）中“关于发行方分类为权益工具的金融工具相关股利的所得税影响的会计处理”相关规定，以及“关于企业将以现金结算的股份支付修改为以权益结算的股份支付的会计处理”相关规定，根据累积影响数，调整期初留存收益及财务报表其他相关项目金额，对可比期间信息不予调整。会计政策变更对报表项目和金额无相关影响。（二）会计估计的变更

报告期内，本公司未发生会计估计变更。

#### （三）前期会计差错更正

报告期内，本公司无前期会计差错更正。

#### （四）2022 年起首次执行新会计准则或准则解释等涉及调整首次执行当年年初财务报表

首次执行新会计准则或准则解释等不涉及首次执行当年年初财务报表调整。

## 六、合并财务报表主要项目注释

说明：期初指 2022 年 1 月 1 日，期末指 2022 年 12 月 31 日，上期指 2021 年度，本期指 2022 年度。

### （一）货币资金

#### 1. 分类列示

| 项目        | 期末余额                | 期初余额                 |
|-----------|---------------------|----------------------|
| 现金        | 30,568.00           | 17,222.00            |
| 银行存款      | 6,916,507.55        | 10,439,758.13        |
| 其他货币资金    | 290,757.38          | 1,482,903.54         |
| <u>合计</u> | <u>7,237,832.93</u> | <u>11,939,883.67</u> |

其中：存放在境外的款项总额

2. 期末存在抵押、质押、冻结等对使用有限制款项 237,076.11 元，主要系银行承兑汇票保证金及支付宝店铺保证金。

### （二）应收票据

#### 1. 应收票据分类列示

| 项目     | 期末余额       | 期初余额         |
|--------|------------|--------------|
| 银行承兑汇票 | 100,000.00 | 1,302,891.99 |
| 商业承兑汇票 |            |              |

|                               |                   |                     |
|-------------------------------|-------------------|---------------------|
| <u>合计</u>                     | <u>100,000.00</u> | <u>1,302,891.99</u> |
| 2. 期末已质押的应收票据                 |                   |                     |
| 无。                            |                   |                     |
| 3. 期末已背书或贴现且在资产负债表日但尚未到期的应收票据 |                   |                     |

| 项目        | 期末终止确认金额         | 期末未终止确认金额        | 备注 |
|-----------|------------------|------------------|----|
| 银行承兑汇票    | 15,000.00        | 50,000.00        |    |
| 商业承兑汇票    |                  |                  |    |
| <u>合计</u> | <u>15,000.00</u> | <u>50,000.00</u> |    |

4. 期末因出票人未履约而将其转应收账款的票据

无。

5. 按坏账计提方法分类披露

无。

6. 坏账准备的情况

无。

7. 本期实际核销的应收票据情况

无。

### (三) 应收账款

1. 按账龄披露

| 账龄            | 期末账面余额               |
|---------------|----------------------|
| 1 年以内 (含 1 年) | 14,227,824.03        |
| 1-2 年 (含 2 年) | 2,287,060.21         |
| 2-3 年 (含 3 年) | 840,275.32           |
| 3-4 年 (含 4 年) | 825,265.22           |
| 4-5 年 (含 5 年) | 197,934.29           |
| 5 年以上         | 555,358.75           |
| <u>合计</u>     | <u>18,933,717.82</u> |

2. 按坏账计提方法分类披露

| 类别        | 账面余额              |             | 坏账准备              |          | 账面价值 |
|-----------|-------------------|-------------|-------------------|----------|------|
|           | 金额                | 比例 (%)      | 金额                | 计提比例 (%) |      |
| 按单项计提坏账准备 | <u>275,375.85</u> | <u>1.45</u> | <u>275,375.85</u> |          |      |



| 类别                        | 账面余额                        |                      | 期末余额                       |          | 坏账准备 | 计提比例 (%) | 账面价值                        |
|---------------------------|-----------------------------|----------------------|----------------------------|----------|------|----------|-----------------------------|
|                           | 金额                          | 比例 (%)               | 金额                         | 计提比例 (%) |      |          |                             |
|                           |                             |                      |                            |          |      |          |                             |
| 其中：单项金额重大并单项计提坏账准备的应收款项   |                             |                      |                            |          |      |          |                             |
| 其中：单项金额虽不重大但单项计提坏账准备的应收款项 | 275,375.85                  | 1.45                 | 275,375.85                 | 100.00   |      |          |                             |
| 按组合计提坏账准备                 | <u>18,658,341.97</u>        | <u>98.55</u>         | <u>2,112,245.39</u>        |          |      |          | <u>16,546,096.58</u>        |
| 其中：信用风险组合                 | 18,658,341.97               | 98.55                | 2,112,245.39               | 23.46    |      |          | 16,546,096.58               |
| <b>合计</b>                 | <b><u>18,933,717.82</u></b> | <b><u>100.00</u></b> | <b><u>2,387,621.24</u></b> |          |      |          | <b><u>16,546,096.58</u></b> |

(接上表)

| 类别                        | 账面余额                        |                      | 期初余额                       |          | 坏账准备 | 计提比例 (%) | 账面价值                        |
|---------------------------|-----------------------------|----------------------|----------------------------|----------|------|----------|-----------------------------|
|                           | 金额                          | 比例 (%)               | 金额                         | 计提比例 (%) |      |          |                             |
|                           |                             |                      |                            |          |      |          |                             |
| 按单项计提坏账准备                 | <u>252,112.42</u>           | <u>1.08</u>          | <u>252,112.42</u>          |          |      |          |                             |
| 其中：单项金额重大并单项计提坏账准备的应收款项   |                             |                      |                            |          |      |          |                             |
| 其中：单项金额虽不重大但单项计提坏账准备的应收款项 | 252,112.42                  | 1.08                 | 252,112.42                 | 100.00   |      |          |                             |
| 按组合计提坏账准备                 | <u>23,196,598.96</u>        | <u>98.92</u>         | <u>1,763,991.97</u>        |          |      |          | <u>21,432,606.99</u>        |
| 其中：信用风险组合                 | 23,196,598.96               | 98.92                | 1,763,991.97               | 7.60     |      |          | 21,432,606.99               |
| <b>合计</b>                 | <b><u>23,448,711.38</u></b> | <b><u>100.00</u></b> | <b><u>2,016,104.39</u></b> |          |      |          | <b><u>21,432,606.99</u></b> |

按单项计提坏账准备：

| 名称                        | 期末余额                     |                          | 计提比例 (%) | 计提理由   |
|---------------------------|--------------------------|--------------------------|----------|--------|
|                           | 账面余额                     | 坏账准备                     |          |        |
| fluxline trading sdn. bhd | 116,526.68               | 116,526.68               | 100.00   | 预计无法收回 |
| 沧州特产专卖店                   | 252.00                   | 252.00                   | 100.00   | 预计无法收回 |
| 西安富艺实业有限公司                | 120,298.84               | 120,298.84               | 100.00   | 预计无法收回 |
| FORMATIONBRANDS, LLC      | 38,298.33                | 38,298.33                | 100.00   | 预计无法收回 |
| <b>合计</b>                 | <b><u>275,375.85</u></b> | <b><u>275,375.85</u></b> |          |        |

按单项计提坏账准备的说明：因上述客户期末应收款项预计无法收回，对其全额计提坏账。

按组合计提坏账准备：

组合计提项目：信用风险

| 名称   | 期末余额         |            | 计提比例 (%) |
|------|--------------|------------|----------|
|      | 应收账款         | 坏账准备       |          |
| 外销客户 | 3,545,724.44 | 624,072.65 | 17.60    |

| 名称        | 期末余额                 |                     |          |
|-----------|----------------------|---------------------|----------|
|           | 应收账款                 | 坏账准备                | 计提比例 (%) |
| 内销客户      | 15,112,617.53        | 1,488,172.74        | 9.85     |
| <b>合计</b> | <b>18,658,341.97</b> | <b>2,112,245.39</b> |          |

按组合计提坏账的确认标准及说明：按照外销和内销模式区分外销客户和内销客户组合，且坏账准备金额按客户的账龄进行划分。

### 3. 坏账准备的情况

| 类别             | 期初余额                | 本期变动金额            |                  |               | 期末余额                |
|----------------|---------------------|-------------------|------------------|---------------|---------------------|
|                |                     | 计提                | 收回或转回            | 转销或核销<br>其他变动 |                     |
| 按单项计提坏账准备的应收账款 | 252,112.42          | 23,263.43         |                  |               | 275,375.85          |
| 按组合计提坏账准备的应收账款 | 1,763,991.97        | 442,712.80        | 94,459.38        |               | 2,112,245.39        |
| <b>合计</b>      | <b>2,016,104.39</b> | <b>465,976.23</b> | <b>94,459.38</b> |               | <b>2,387,621.24</b> |

其中本期坏账准备收回或转回金额重要的：

无。

### 4. 本期实际核销的应收账款情况

无。

### 5. 按欠款方归集的期末应收账款金额前五名情况

| 单位名称            | 应收账款金额              | 占应收账款总额的比例 (%) | 坏账准备金额            |
|-----------------|---------------------|----------------|-------------------|
| 上海隆悟文化发展有限公司    | 3,876,252.68        | 20.47          | 193,812.63        |
| 北京纯享数字科技有限公司    | 1,976,114.88        | 10.44          | 98,805.74         |
| 安徽奇美特玻璃制品有限公司   | 1,094,010.81        | 5.78           | 102,179.02        |
| KINTO CO., LTD. | 904,023.12          | 4.77           | 45,201.16         |
| 温岭古茗商贸有限公司      | 659,180.00          | 3.48           | 32,959.00         |
| <b>合计</b>       | <b>8,509,581.49</b> | <b>44.94</b>   | <b>472,957.55</b> |

### 6. 因金融资产转移而终止确认的应收账款情况

无。

### 7. 转移应收账款且继续涉入的，列示继续涉入形成的资产、负债的金额

无。

## (四) 预付款项

### 1. 预付款项按账龄列示

| 账龄            | 期末余额                |               | 期初余额                |               |
|---------------|---------------------|---------------|---------------------|---------------|
|               | 余额                  | 比例 (%)        | 余额                  | 比例 (%)        |
| 1 年以内 (含 1 年) | 3,506,674.54        | 53.37         | 5,196,555.95        | 85.60         |
| 1-2 年 (含 2 年) | 2,861,997.90        | 43.55         | 772,222.87          | 12.72         |
| 2-3 年 (含 3 年) | 152,956.72          | 2.33          | 64,190.18           | 1.06          |
| 3 年以上         | 49,364.13           | 0.75          | 37,453.10           | 0.62          |
| <b>合计</b>     | <b>6,570,993.29</b> | <b>100.00</b> | <b>6,070,422.10</b> | <b>100.00</b> |

2. 账龄超过1年且金额重要的预付款项未及时结算原因的说明:

| 债务单位         | 期末余额                | 账龄  | 未结算的原因      |
|--------------|---------------------|---|-------------|
| 山东乐和家日用品有限公司 | 2,485,801.84        | 1 年以内 (含 1 年)、<br>1-2 年 (含 2 年)、<br>2-3 年 (含 3 年) | 仍有业务往来, 未结算 |
| <b>合计</b>    | <b>2,485,801.84</b> |   |             |

3. 按预付对象归集的期末余额前五名的预付款情况

| 单位名称          | 金额                  | 占预付账款总额的比例 (%) | 坏账准备 |
|---------------|---------------------|----------------|------|
| 山东乐和家日用品有限公司  | 2,485,801.84        | 37.83          |      |
| 河间市鼎戊玻璃制品有限公司 | 1,075,817.32        | 16.37          |      |
| 新沂市通行玻璃制品有限公司 | 511,907.08          | 7.79           |      |
| 河北圣普照玻璃制品有限公司 | 419,100.96          | 6.38           |      |
| 宿迁恒裕丰玻璃有限公司   | 294,263.64          | 4.48           |      |
| <b>合计</b>     | <b>4,786,890.84</b> | <b>72.85</b>   |      |

#### (五) 其他应收款

1. 总表情况

(1) 分类列示

| 项目        | 期末余额                | 期初余额                |
|-----------|---------------------|---------------------|
| 应收利息      |                     |                     |
| 应收股利      |                     |                     |
| 其他应收款     | 2,877,379.82        | 1,526,833.55        |
| <b>合计</b> | <b>2,877,379.82</b> | <b>1,526,833.55</b> |

2. 应收利息

无。

3. 应收股利

无。

## 4. 其他应收款

## (1) 按账龄披露

| 账龄            | 期末账面余额              |
|---------------|---------------------|
| 1 年以内 (含 1 年) | 2,412,838.48        |
| 1-2 年 (含 2 年) | 614,068.10          |
| 2-3 年 (含 3 年) | 11,509.45           |
| 3-4 年 (含 4 年) | 12,000.00           |
| 4-5 年 (含 5 年) | 1,000.00            |
| 5 年以上         | 40,000.00           |
| <u>账面余额小计</u> | <u>3,091,416.03</u> |
| 坏账准备          | 214,036.21          |
| <u>合计</u>     | <u>2,877,379.82</u> |

## (2) 按款项性质分类情况

| 款项性质          | 期末账面余额              | 期初账面余额              |
|---------------|---------------------|---------------------|
| 保证金           | 1,516,038.55        | 5,000.00            |
| 借款及备用金        | 15,000.00           | 186,938.55          |
| 往来款           | 1,073,113.76        | 1,039,727.40        |
| 其他            | 487,263.72          | 409,930.79          |
| <u>账面余额小计</u> | <u>3,091,416.03</u> | <u>1,641,596.74</u> |
| 坏账准备          | 214,036.21          | 114,763.19          |
| <u>合计</u>     | <u>2,877,379.82</u> | <u>1,526,833.55</u> |

## (3) 坏账准备计提情况

| 坏账准备                    | 第一阶段<br>未来 12 个月预期<br>信用损失 | 第二阶段<br>整个存续期预期信用损失<br>(未发生信用减值) | 第三阶段<br>整个存续期预期信用损失<br>(已发生信用减值) | 合计                |
|-------------------------|----------------------------|----------------------------------|----------------------------------|-------------------|
| 2022 年 1 月 1 日余额        | 21,802.45                  |                                  | 92,960.74                        | <u>114,763.19</u> |
| 2022 年 1 月 1 日余额在<br>本期 |                            |                                  |                                  |                   |
| —— 转入第二阶段               |                            |                                  |                                  |                   |
| —— 转入第三阶段               |                            |                                  |                                  |                   |
| —— 转回第二阶段               |                            |                                  |                                  |                   |
| —— 转回第一阶段               |                            |                                  |                                  |                   |
| 本期计提                    | 79,291.02                  |                                  | 67,513.91                        | <u>146,804.93</u> |
| 本期转回                    | 773.07                     |                                  | 46,758.84                        | <u>47,531.91</u>  |
| 本期转销                    |                            |                                  |                                  |                   |
| 本期核销                    |                            |                                  |                                  |                   |

| 坏账准备               | 第一阶段              | 第二阶段                     | 第三阶段                     | 合计                |
|--------------------|-------------------|--------------------------|--------------------------|-------------------|
|                    | 未来 12 个月预期信用损失    | 整个存续期预期信用损失<br>(未发生信用减值) | 整个存续期预期信用损失<br>(已发生信用减值) |                   |
| 其他变动               |                   |                          |                          |                   |
| 2022 年 12 月 31 日余额 | <u>100,320.40</u> |                          | <u>113,715.81</u>        | <u>214,036.21</u> |

## (4) 坏账准备的情况

| 类别        | 期初余额              | 本期变动金额            |                  |       | 期末余额              |
|-----------|-------------------|-------------------|------------------|-------|-------------------|
|           |                   | 计提                | 收回或转回            | 转销或核销 |                   |
| 保证金组合     | 12,621.93         | 74,725.00         | 773.07           |       | 86,573.86         |
| 借款及备用金组合  | 250.00            | 500.00            |                  |       | 750.00            |
| 往来款组合     | 101,891.26        | 64,231.16         | 46,758.84        |       | 119,363.58        |
| 其他组合      |                   | 7,348.77          |                  |       | 7,348.77          |
| <b>合计</b> | <u>114,763.19</u> | <u>146,804.93</u> | <u>47,531.91</u> |       | <u>214,036.21</u> |

其中本期坏账准备收回或转回金额重要的：

无。

## (5) 本期实际核销的其他应收款情况

无。

## (6) 按欠款方归集的期末余额前五名的其他应收款情况

| 单位名称               | 款项性质 | 期末余额                | 账龄    | 占其他应收款<br>总额的比例 (%) | 坏账准备<br>期末余额      |
|--------------------|------|---------------------|-------|---------------------|-------------------|
| 江苏康特玻璃科技有限责任公司(注1) | 保证金  | 1,330,000.00        | 1 年以内 | 43.02               | 66,500.00         |
| 河间市璃都酒店            | 往来款  | 1,033,113.76        | 0-3 年 | 33.42               | 79,363.58         |
| 河北圣普照玻璃制品有限公司      | 往来款  | 143,591.93          | 1 年以内 | 4.64                | 7,179.60          |
| 抖音旗舰店保证金           | 保证金  | 20,500.00           | 1 年以内 | 0.66                | 1,025.00          |
| 抖音 1 号店保证金         | 保证金  | 20,500.00           | 1 年以内 | 0.66                | 1,025.00          |
| <b>合计</b>          |      | <u>2,547,705.69</u> |       | <u>82.41</u>        | <u>155,093.18</u> |

注1: 为保证双方的合作正常开展,公司向江苏康特玻璃科技有限责任公司(以下简称“康特公司”)项目建设前期支付部分预付款,项目建设完成调试正常后,预付款充抵公司订单货款,康特公司承诺提供公司的产品价格在市场价格的的基础上优惠10%。

## (7) 涉及政府补助的应收款项

无。

## (8) 因金融资产转移而终止确认的其他应收款

无。

(9) 转移其他应收款且继续涉入形成的资产、负债的金额

无。

#### (六) 存货

##### 1. 分类列示

| 项目        | 期末余额                 |                   |                      | 期初余额                 |                   |                      |
|-----------|----------------------|-------------------|----------------------|----------------------|-------------------|----------------------|
|           | 账面余额                 | 存货跌价准备            | 账面价值                 | 账面余额                 | 存货跌价准备            | 账面价值                 |
| 原材料       | 3,902,510.21         |                   | 3,902,510.21         | 4,287,719.25         |                   | 4,287,719.25         |
| 半成品       | 2,421,200.64         |                   | 2,421,200.64         | 2,881,191.64         |                   | 2,881,191.64         |
| 库存商品      | 26,532,126.04        | 524,469.64        | 26,007,656.40        | 27,793,369.24        | 205,027.04        | 27,588,342.20        |
| 低值易耗品     | 471,375.94           |                   | 471,375.94           | 606,595.48           |                   | 606,595.48           |
| 发出商品      | 467,985.47           |                   | 467,985.47           | 1,770,718.06         |                   | 1,770,718.06         |
| 在产品       | 1,838,227.39         |                   | 1,838,227.39         | 2,742,095.09         |                   | 2,742,095.09         |
| 委托加工物资    | 257,386.56           |                   | 257,386.56           |                      |                   |                      |
| <b>合计</b> | <b>35,890,812.25</b> | <b>524,469.64</b> | <b>35,366,342.61</b> | <b>40,081,688.76</b> | <b>205,027.04</b> | <b>39,876,661.72</b> |

##### 2. 存货跌价准备

| 项目        | 期初余额              | 本期增加金额            |    | 本期减少金额 |    | 期末余额              |
|-----------|-------------------|-------------------|----|--------|----|-------------------|
|           |                   | 计提                | 其他 | 转回或转销  | 其他 |                   |
| 库存商品      | 205,027.04        | 319,442.60        |    |        |    | 524,469.64        |
| <b>合计</b> | <b>205,027.04</b> | <b>319,442.60</b> |    |        |    | <b>524,469.64</b> |

##### 3. 存货期末余额含有借款费用资本化金额的说明

无。

##### 4. 合同履约成本本期摊销金额的说明

无。

#### (七) 其他流动资产

| 项目        | 期末余额              | 期初余额              |
|-----------|-------------------|-------------------|
| 预缴税费      | 25,909.59         | 78.15             |
| 待抵扣进项税    | 470,129.59        | 820,656.51        |
| <b>合计</b> | <b>496,039.18</b> | <b>820,734.66</b> |

#### (八) 长期股权投资

| 被投资单位名称 | 期初余额 | 本期增减变动 |      |
|---------|------|--------|------|
|         |      | 追加投资   | 减少投资 |

##### 一、合营企业

| 被投资单位名称          | 期初余额             | 本期增减变动 |      |
|------------------|------------------|--------|------|
|                  |                  | 追加投资   | 减少投资 |
| 二、联营企业           |                  |        |      |
| 沧州志同贸易合伙企业（有限合伙） | 18,900.00        |        |      |
| <u>小计</u>        | <u>18,900.00</u> |        |      |
| <u>合计</u>        | <u>18,900.00</u> |        |      |

接上表：

| 权益法下确认的投资损益 | 本期增减变动   |        |             |
|-------------|----------|--------|-------------|
|             | 其他综合收益调整 | 其他权益变动 | 宣告发放现金红利或利润 |
|             |          |        |             |

接上表：

| 本期计提减值准备 | 本期增减变动 |  | 期末余额             | 减值准备期末余额 |
|----------|--------|--|------------------|----------|
|          | 其他     |  |                  |          |
|          |        |  | 18,900.00        |          |
|          |        |  | 18,900.00        |          |
|          |        |  | <u>18,900.00</u> |          |

## (九) 其他权益工具投资

## 1. 其他权益工具投资情况

| 项目         | 期末余额                 | 期初余额                 |
|------------|----------------------|----------------------|
| 沧州银行股份有限公司 | 11,207,177.05        | 12,938,830.58        |
| <u>合计</u>  | <u>11,207,177.05</u> | <u>12,938,830.58</u> |

## 2. 非交易性权益工具投资情况

| 项目         | 本期确认的股利收入         | 累计利得                | 累计损失 | 其他综合收益转入留存收益的金额 | 指定为以公允价值计量且其变动计入其他综合收益的原因 | 其他综合收益转入留存收益的原因 |
|------------|-------------------|---------------------|------|-----------------|---------------------------|-----------------|
| 沧州银行股份有限公司 | 597,633.12        | 2,036,463.70        |      |                 | 非交易性权益工具投资                |                 |
| <u>合计</u>  | <u>597,633.12</u> | <u>2,036,463.70</u> |      |                 |                           |                 |

## (十) 投资性房地产

## 1. 投资性房地产计量模式

## (1) 采用成本计量模式的投资性房地产

| 项目              | 房屋、建筑物               | 合计                   |
|-----------------|----------------------|----------------------|
| 一、账面原值          |                      |                      |
| 1. 期初余额         | 20,136,757.25        | <u>20,136,757.25</u> |
| 2. 本期增加金额       | <u>8,511.06</u>      | <u>8,511.06</u>      |
| (1) 外购          |                      |                      |
| (2) 固定资产、在建工程转入 | 8,511.06             | <u>8,511.06</u>      |
| 3. 本期减少金额       |                      |                      |
| (1) 处置          |                      |                      |
| (2) 其他转出        |                      |                      |
| 4. 期末余额         | <u>20,145,268.31</u> | <u>20,145,268.31</u> |
| 二、累计折旧和累计摊销     |                      |                      |
| 1. 期初余额         | <u>3,011,002.41</u>  | <u>3,011,002.41</u>  |
| 2. 本期增加金额       | <u>962,973.42</u>    | <u>962,973.42</u>    |
| (1) 计提或摊销       | 962,973.42           | <u>962,973.42</u>    |
| (2) 其他增加        |                      |                      |
| 3. 本期减少金额       |                      |                      |
| (1) 处置          |                      |                      |
| (2) 其他转出        |                      |                      |
| 4. 期末余额         | <u>3,973,975.83</u>  | <u>3,973,975.83</u>  |
| 三、减值准备          |                      |                      |
| 1. 期初余额         |                      |                      |
| 2. 本期增加金额       |                      |                      |
| (1) 计提          |                      |                      |
| (2) 其他增加        |                      |                      |
| 3. 本期减少金额       |                      |                      |
| (1) 处置          |                      |                      |
| (2) 其他转出        |                      |                      |
| 4. 期末余额         |                      |                      |
| 四、账面价值          |                      |                      |
| 1. 期末账面价值       | <u>16,171,292.48</u> | <u>16,171,292.48</u> |
| 2. 期初账面价值       | <u>17,125,754.84</u> | <u>17,125,754.84</u> |



## 2. 公允价值计量的投资性房地产

无。

## 3. 未办妥产权证书的投资性房地产

无。

## (十一) 固定资产

## 1. 总表情况

## (1) 分类列示

| 项目        | 期末余额                        | 期初余额                        |
|-----------|-----------------------------|-----------------------------|
| 固定资产      | 31,748,988.12               | 32,805,090.93               |
| 固定资产清理    |                             |                             |
| <b>合计</b> | <b><u>31,748,988.12</u></b> | <b><u>32,805,090.93</u></b> |

## 2. 固定资产

## (1) 固定资产情况

| 项目           | 房屋及建筑物               | 机器设备                 | 运输工具                | 电子及<br>办公设备         | 其他设备              | 合计                   |
|--------------|----------------------|----------------------|---------------------|---------------------|-------------------|----------------------|
| 一、账面原值       |                      |                      |                     |                     |                   |                      |
| 1. 期初余额      | 36,813,678.43        | 9,130,945.65         | 1,765,734.83        | 1,366,620.35        | 749,437.04        | <u>49,826,416.3</u>  |
| 2. 本期增加金额    | <u>439,711.96</u>    | <u>1,484,344.64</u>  | <u>207,954.87</u>   | <u>67,842.83</u>    | <u>94,346.02</u>  | <u>2,294,200.32</u>  |
| (1) 购置       | 439,711.96           | 1,484,344.64         | 207,954.87          | 67,842.83           | 94,346.02         | <u>2,294,200.32</u>  |
| (2) 在建工程转入   |                      |                      |                     |                     |                   |                      |
| 3. 本期减少金额    |                      |                      | <u>212,100.00</u>   |                     |                   | <u>212,100.00</u>    |
| (1) 处置或报废    |                      |                      | 212,100.00          |                     |                   | <u>212,100.00</u>    |
| (2) 转入投资性房地产 |                      |                      |                     |                     |                   |                      |
| 4. 期末余额      | <u>37,253,390.39</u> | <u>10,615,290.29</u> | <u>1,761,589.70</u> | <u>1,434,463.18</u> | <u>843,783.06</u> | <u>51,908,516.62</u> |
| 二、累计折旧       |                      |                      |                     |                     |                   |                      |
| 1. 期初余额      | 8,519,232.78         | 4,107,619.38         | 1,434,787.37        | 724,589.94          | 619,295.90        | <u>15,405,525.37</u> |
| 2. 本期增加金额    | <u>1,682,305.66</u>  | <u>979,506.02</u>    | <u>96,072.16</u>    | <u>523,446.24</u>   | <u>58,368.05</u>  | <u>3,339,698.13</u>  |
| (1) 计提       | 1,682,305.66         | 979,506.02           | 96,072.16           | 523,446.24          | 58,368.05         | <u>3,339,698.13</u>  |
| (2) 其他增加     |                      |                      |                     |                     |                   |                      |
| 3. 本期减少金额    |                      |                      | <u>201,495.00</u>   |                     |                   | <u>201,495.00</u>    |
| (1) 处置或报废    |                      |                      | 201,495.00          |                     |                   | <u>201,495.00</u>    |
| (2) 转入投资性房地产 |                      |                      |                     |                     |                   |                      |
| 4. 期末余额      | <u>10,201,538.44</u> | <u>5,087,125.40</u>  | <u>1,329,364.53</u> | <u>1,248,036.18</u> | <u>677,663.95</u> | <u>18,543,728.50</u> |
| 三、减值准备       |                      |                      |                     |                     |                   |                      |

| 项目        | 房屋及建筑物               | 机器设备                | 运输工具              | 电子及<br>办公设备       | 其他设备              | 合计                   |
|-----------|----------------------|---------------------|-------------------|-------------------|-------------------|----------------------|
| 1. 期初余额   | 1,615,800.00         |                     |                   |                   |                   | <u>1,615,800.00</u>  |
| 2. 本期增加金额 |                      |                     |                   |                   |                   |                      |
| 3. 本期减少金额 |                      |                     |                   |                   |                   |                      |
| 4. 期末余额   | <u>1,615,800.00</u>  |                     |                   |                   |                   | <u>1,615,800.00</u>  |
| 四、账面价值    |                      |                     |                   |                   |                   |                      |
| 1. 期末账面价值 | <u>25,436,051.95</u> | <u>5,528,164.89</u> | <u>432,225.17</u> | <u>186,427.00</u> | <u>166,119.11</u> | <u>31,748,988.12</u> |
| 2. 期初账面价值 | <u>26,678,645.65</u> | <u>5,023,326.27</u> | <u>330,947.46</u> | <u>642,030.41</u> | <u>130,141.14</u> | <u>32,805,090.93</u> |

## (2) 暂时闲置固定资产情况

| 固定资产类别 | 账面原值       | 累计折旧       | 减值准备 | 账面价值      | 备注   |
|--------|------------|------------|------|-----------|------|
| 机器设备   | 178,647.86 | 102,461.28 |      | 76,186.58 | 闲置不用 |

## (3) 通过经营租赁租出的固定资产情况

| 固定资产类别 | 期末账面价值     |
|--------|------------|
| 机器设备   | 542,615.95 |

## (4) 未办妥产权证书的固定资产情况

| 项目  | 账面价值          | 未办妥产权证书原因     |
|-----|---------------|---------------|
| 展馆  | 14,483,534.49 | 已提交资料，政府手续办理中 |
| 办公楼 | 2,868,107.93  | 土地使用指标限制      |
| 道路  | 571,900.00    | 土地使用指标限制      |

## 3. 固定资产清理

无。

## (十二) 在建工程

## 1. 总表情况

## (1) 分类列示

| 项目        | 期末余额              | 期初余额 |
|-----------|-------------------|------|
| 在建工程      | 185,672.67        |      |
| 工程物资      |                   |      |
| <u>合计</u> | <u>185,672.67</u> |      |

## 2. 在建工程

## (1) 在建工程情况

| 项目 | 期末余额 | 期初余额 |
|----|------|------|
|----|------|------|

|          | 账面余额       | 减值准备 | 账面价值       | 账面余额 | 减值准备 | 账面价值 |
|----------|------------|------|------------|------|------|------|
| 璃智空间场景应用 | 185,672.67 |      | 185,672.67 |      |      |      |

## (2) 重要在建工程项目本期变动情况

无。

## (十三) 使用权资产

| 项目        | 房屋及建筑物           | 合计                |
|-----------|------------------|-------------------|
| 一、账面原值    |                  |                   |
| 1. 期初余额   | 135,763.91       | <u>135,763.91</u> |
| 2. 本期增加金额 |                  |                   |
| (1) 租入    |                  |                   |
| (2) 其他    |                  |                   |
| 3. 本期减少金额 | <u>51,885.30</u> | <u>51,885.30</u>  |
| (1) 处置    |                  |                   |
| (2) 其他    | 51,885.30        | <u>51,885.30</u>  |
| 4. 期末余额   | <u>83,878.61</u> | <u>83,878.61</u>  |
| 二、累计折旧    |                  |                   |
| 1. 期初余额   | 45,254.64        | <u>45,254.64</u>  |
| 2. 本期增加金额 | <u>10,664.40</u> | <u>10,664.40</u>  |
| (1) 计提    | 10,664.40        | <u>10,664.40</u>  |
| 3. 本期减少金额 |                  |                   |
| (1) 处置    |                  |                   |
| 4. 期末余额   | <u>55,919.04</u> | <u>55,919.04</u>  |
| 三、减值准备    |                  |                   |
| 1. 期初余额   |                  |                   |
| 2. 本期增加金额 |                  |                   |
| (1) 计提    |                  |                   |
| 3. 本期减少金额 |                  |                   |
| (1) 处置    |                  |                   |
| 4. 期末余额   |                  |                   |
| 四、账面价值    |                  |                   |
| 1. 期末账面价值 | <u>27,959.57</u> | <u>27,959.57</u>  |
| 2. 期初账面价值 | <u>90,509.27</u> | <u>90,509.27</u>  |

## (十四) 无形资产

## 1. 无形资产情况

| 项目        | 土地使用权                | 软件使用权             | 专利权              | 合计                   |
|-----------|----------------------|-------------------|------------------|----------------------|
| 一、账面原值    |                      |                   |                  |                      |
| 1. 期初余额   | 10,134,086.90        | 114,287.97        | 36,207.92        | <u>10,284,582.79</u> |
| 2. 本期增加金额 |                      |                   |                  |                      |
| (1) 购置    |                      |                   |                  |                      |
| (2) 内部研发  |                      |                   |                  |                      |
| 3. 本期减少金额 |                      |                   |                  |                      |
| (1) 处置    |                      |                   |                  |                      |
| 4. 期末余额   | <u>10,134,086.90</u> | <u>114,287.97</u> | <u>36,207.92</u> | <u>10,284,582.79</u> |
| 二、累计摊销    |                      |                   |                  |                      |
| 1. 期初余额   | 1,238,317.40         | 32,586.12         | 4,023.20         | <u>1,274,926.72</u>  |
| 2. 本期增加金额 | <u>228,963.00</u>    | <u>32,542.44</u>  | <u>2,413.92</u>  | <u>263,919.36</u>    |
| (1) 计提    | 228,963.00           | 32,542.44         | 2,413.92         | <u>263,919.36</u>    |
| 3. 本期减少金额 |                      |                   |                  |                      |
| (1) 处置    |                      |                   |                  |                      |
| 4. 期末余额   | <u>1,467,280.40</u>  | <u>65,128.56</u>  | <u>6,437.12</u>  | <u>1,538,846.08</u>  |
| 三、减值准备    |                      |                   |                  |                      |
| 1. 期初余额   |                      |                   |                  |                      |
| 2. 本期增加金额 |                      |                   |                  |                      |
| (1) 计提    |                      |                   |                  |                      |
| 3. 本期减少金额 |                      |                   |                  |                      |
| (1) 处置    |                      |                   |                  |                      |
| 4. 期末余额   |                      |                   |                  |                      |
| 四、账面价值    |                      |                   |                  |                      |
| 1. 期末账面价值 | <u>8,666,806.50</u>  | <u>49,159.41</u>  | <u>29,770.80</u> | <u>8,745,736.71</u>  |
| 2. 期初账面价值 | <u>8,895,769.50</u>  | <u>81,701.85</u>  | <u>32,184.72</u> | <u>9,009,656.07</u>  |

## 2. 未办妥产权证书的土地使用权情况

无。

## (十五) 长期待摊费用

| 项目        | 期初余额              | 本期增加金额 | 本期摊销金额           | 其他减少金额 | 期末余额             |
|-----------|-------------------|--------|------------------|--------|------------------|
| 阿里国际软件使用费 | 132,075.48        |        | 75,471.72        |        | 56,603.76        |
| <u>合计</u> | <u>132,075.48</u> |        | <u>75,471.72</u> |        | <u>56,603.76</u> |

## (十六) 递延所得税资产及递延所得税负债

## 1. 未经抵销的递延所得税资产

| 项目        | 期末余额                       |                          | 期初余额                       |                          |
|-----------|----------------------------|--------------------------|----------------------------|--------------------------|
|           | 可抵扣暂时性差异                   | 递延所得税资产                  | 可抵扣暂时性差异                   | 递延所得税资产                  |
| 应收账款坏账准备  | 1,563,794.86               | 214,404.41               | 1,738,637.25               | 249,613.75               |
| 其他应收款坏账准备 | 206,909.28                 | 29,918.02                | 112,688.19                 | 15,784.86                |
| 递延收益      | 1,031,250.00               | 154,687.50               | 1,113,750.00               | 167,062.50               |
| 存货跌价准备    | 433,535.04                 | 65,030.26                | 113,779.90                 | 17,066.99                |
| 固定资产减值准备  | 1,615,800.00               | 242,370.00               | 1,615,800.00               | 242,370.00               |
| <b>合计</b> | <b><u>4,851,289.18</u></b> | <b><u>706,410.19</u></b> | <b><u>4,694,655.34</u></b> | <b><u>691,898.10</u></b> |

## 2. 未抵销的递延所得税负债

| 项目             | 期末余额                      |                          | 期初余额                       |                          |
|----------------|---------------------------|--------------------------|----------------------------|--------------------------|
|                | 应纳税暂时性差异                  | 递延所得税负债                  | 应纳税暂时性差异                   | 递延所得税负债                  |
| 其他权益工具投资公允价值变动 | -292,822.93               | -43,923.44               | 1,438,830.60               | 215,824.59               |
| <b>合计</b>      | <b><u>-292,822.93</u></b> | <b><u>-43,923.44</u></b> | <b><u>1,438,830.60</u></b> | <b><u>215,824.59</u></b> |

## 3. 未确认递延所得税资产明细

| 项目          | 期末余额                        | 期初余额                       |
|-------------|-----------------------------|----------------------------|
| 应收账款坏账准备    | 823,826.38                  | 277,467.14                 |
| 其他应收款坏账准备   | 7,126.93                    | 2,075.00                   |
| 递延收益        | 892,857.06                  | 946,428.54                 |
| 存货跌价准备      | 90,934.60                   | 91,247.14                  |
| 可抵扣暂时性差异小计: | <u>1,814,744.97</u>         | <u>1,317,217.82</u>        |
| 可抵扣亏损       | 21,250,302.59               | 8,379,729.55               |
| <b>合计</b>   | <b><u>23,065,047.56</u></b> | <b><u>9,696,947.37</u></b> |

## 4. 未确认递延所得税资产的可抵扣亏损将于以下年度到期

| 年份        | 期末余额                        | 期初余额                       | 备注 |
|-----------|-----------------------------|----------------------------|----|
| 2023      | 1,507,687.72                | 247,233.42                 |    |
| 2024      | 1,432,927.83                | 1,623,840.18               |    |
| 2025      | 1,816,464.14                | 1,432,927.83               |    |
| 2026      | 3,155,367.93                | 1,816,464.14               |    |
| 2027      | 13,337,854.97               | 3,259,263.98               |    |
| <b>合计</b> | <b><u>21,250,302.59</u></b> | <b><u>8,379,729.55</u></b> |    |

## (十七) 其他非流动资产

| 项目 | 期末余额 | 期初余额 |
|----|------|------|
|----|------|------|

|           | 账面余额                | 减值准备 | 账面价值                | 账面余额                | 减值准备 | 账面价值                |
|-----------|---------------------|------|---------------------|---------------------|------|---------------------|
| 工艺品       | 271,537.37          |      | 271,537.37          | 315,724.73          |      | 315,724.73          |
| 上市服务费     |                     |      |                     | 584,905.66          |      | 584,905.66          |
| 预付设备、工程款  | 776,800.00          |      | 776,800.00          | 133,638.92          |      | 133,638.92          |
| <b>合计</b> | <b>1,048,337.37</b> |      | <b>1,048,337.37</b> | <b>1,034,269.31</b> |      | <b>1,034,269.31</b> |

## (十八) 短期借款

## 1. 短期借款分类

| 项目        | 期末余额 | 期初余额                |
|-----------|------|---------------------|
| 抵押借款      |      | 1,500,000.00        |
| 信用借款      |      | 1,000,000.00        |
| <b>合计</b> |      | <b>2,500,000.00</b> |

## 2. 已逾期未偿还的短期借款情况

无。

## (十九) 应付票据

| 种类        | 期末余额              | 期初余额                |
|-----------|-------------------|---------------------|
| 商业承兑汇票    |                   |                     |
| 银行承兑汇票    | 300,000.00        | 2,770,000.00        |
| <b>合计</b> | <b>300,000.00</b> | <b>2,770,000.00</b> |

本期末无已到期未支付的应付票据。

## (二十) 应付账款

## 1. 应付账款列示

| 项目        | 期末余额                 | 期初余额                 |
|-----------|----------------------|----------------------|
| 应付材料款     | 8,976,812.99         | 14,977,920.39        |
| 应付工程款     | 194,064.15           | 220,912.74           |
| 其他        | 1,958,529.54         | 2,693,418.12         |
| <b>合计</b> | <b>11,129,406.68</b> | <b>17,892,251.25</b> |

## 2. 账龄超过1年的重要应付账款

无。

## (二十一) 合同负债

## 1. 合同负债情况

| 项目 | 期末余额         | 期初余额         |
|----|--------------|--------------|
| 货款 | 2,104,293.57 | 1,814,827.15 |

| 项目        | 期末余额                | 期初余额                |
|-----------|---------------------|---------------------|
| <u>合计</u> | <u>2,104,293.57</u> | <u>1,814,827.15</u> |

## 2. 报告期内账面价值发生重大变动的金额和原因

无。

## (二十二) 应付职工薪酬

## 1. 应付职工薪酬列示

| 项目                | 期初余额                | 本期增加                 | 本期减少                 | 期末余额                |
|-------------------|---------------------|----------------------|----------------------|---------------------|
| 一、短期薪酬            | 1,952,765.72        | 15,776,622.70        | 15,540,633.90        | 2,188,754.52        |
| 二、离职后福利中-设定提存计划负债 | 7,507.50            | 1,258,809.15         | 1,258,479.15         | 7,837.50            |
| 三、辞退福利            |                     |                      |                      |                     |
| 四、一年内到期的其他福利      |                     |                      |                      |                     |
| <u>合计</u>         | <u>1,960,273.22</u> | <u>17,035,431.85</u> | <u>16,799,113.05</u> | <u>2,196,592.02</u> |

## 2. 短期薪酬列示

| 项目            | 期初余额                | 本期增加                 | 本期减少                 | 期末余额                |
|---------------|---------------------|----------------------|----------------------|---------------------|
| 一、工资、奖金、津贴和补贴 | 1,945,573.72        | 14,481,798.14        | 14,260,998.94        | 2,166,372.92        |
| 二、职工福利费       |                     | 82,000.00            | 82,000.00            |                     |
| 三、社会保险费       | <u>4,894.00</u>     | <u>961,426.51</u>    | <u>946,248.91</u>    | <u>20,071.60</u>    |
| 其中：医疗保险费      | 4,777.50            | 884,132.95           | 868,960.45           | 19,950.00           |
| 工伤保险费         | 116.50              | 77,293.56            | 77,288.46            | 121.60              |
| 生育保险费         |                     |                      |                      |                     |
| 四、住房公积金       | 1,298.00            | 239,398.05           | 239,386.05           | 1,310.00            |
| 五、工会经费和职工教育经费 | 1,000.00            | 12,000.00            | 12,000.00            | 1,000.00            |
| 六、短期带薪缺勤      |                     |                      |                      |                     |
| 七、短期利润分享计划    |                     |                      |                      |                     |
| 八、其他短期薪酬      |                     |                      |                      |                     |
| <u>合计</u>     | <u>1,952,765.72</u> | <u>15,776,622.70</u> | <u>15,540,633.90</u> | <u>2,188,754.52</u> |

## 3. 设定提存计划列示

| 项目        | 期初余额            | 本期增加                | 本期减少                | 期末余额            |
|-----------|-----------------|---------------------|---------------------|-----------------|
| 1. 基本养老保险 | 7,280.00        | 1,208,449.32        | 1,208,129.32        | 7,600.00        |
| 2. 失业保险费  | 227.50          | 50,359.83           | 50,349.83           | 237.50          |
| 3. 企业年金缴费 |                 |                     |                     |                 |
| <u>合计</u> | <u>7,507.50</u> | <u>1,258,809.15</u> | <u>1,258,479.15</u> | <u>7,837.50</u> |

## 4. 辞退福利

无。

#### 5. 其他长期职工福利中的符合设定提存计划条件的负债

无。

#### (二十三) 应交税费

| 税费项目         | 期末余额                | 期初余额                |
|--------------|---------------------|---------------------|
| 1. 企业所得税     | 405,673.87          | 608,100.72          |
| 2. 增值税       | 698,673.19          | 888,957.64          |
| 3. 城市维护建设税   | 196,921.50          | 124,326.86          |
| 4. 教育费附加     | 156,532.23          | 99,131.94           |
| 5. 代扣代缴个人所得税 | 9,341.47            | 7,384.79            |
| 6. 印花税       | 4,499.83            | 9,411.24            |
| 7. 其他        | 5,579.59            | 3,300.29            |
| <b>合计</b>    | <b>1,477,221.68</b> | <b>1,740,613.48</b> |

#### (二十四) 其他应付款

##### 1. 总表情况

##### (1) 分类列示

| 项目        | 期末余额              | 期初余额              |
|-----------|-------------------|-------------------|
| 应付利息      |                   |                   |
| 应付股利      |                   |                   |
| 其他应付款     | 131,234.58        | 138,140.13        |
| <b>合计</b> | <b>131,234.58</b> | <b>138,140.13</b> |

##### 2. 其他应付款

##### (1) 按款项性质列示其他应付款

| 款项性质      | 期末余额              | 期初余额              |
|-----------|-------------------|-------------------|
| 代扣代缴社保    | 28,603.67         | 7,937.11          |
| 往来款       |                   | 340.00            |
| 其他        | 102,630.91        | 129,863.02        |
| <b>合计</b> | <b>131,234.58</b> | <b>138,140.13</b> |

##### (2) 期末账龄超过1年的重要其他应付款

无。

#### (二十五) 一年内到期的非流动负债

| 项目 | 期末余额 | 期初余额 |
|----|------|------|
|----|------|------|



|            |                  |                  |
|------------|------------------|------------------|
| 1年内到期的租赁负债 | 27,959.52        | 68,918.07        |
| <u>合计</u>  | <u>27,959.52</u> | <u>68,918.07</u> |

## (二十六) 其他流动负债

## 1. 其他流动负债情况

| 项目        | 期末余额              | 期初余额                |
|-----------|-------------------|---------------------|
| 应收票据      | 50,000.00         | 1,302,891.99        |
| 待转销项税     | 221,452.86        | 169,335.46          |
| <u>合计</u> | <u>271,452.86</u> | <u>1,472,227.45</u> |

## (二十七) 租赁负债

| 项目        | 期末余额             | 期初余额             |
|-----------|------------------|------------------|
| 经营租赁      | 43,095.01        | 71,054.52        |
| <u>合计</u> | <u>43,095.01</u> | <u>71,054.52</u> |

## (二十八) 递延收益

## 递延收益情况

| 项目        | 期初余额                | 本期增加 | 本期减少              | 期末余额                | 形成原因     |
|-----------|---------------------|------|-------------------|---------------------|----------|
| 政府补助      | 2,060,178.54        |      | 136,071.48        | 1,924,107.06        | 与资产有关的收益 |
| <u>合计</u> | <u>2,060,178.54</u> |      | <u>136,071.48</u> | <u>1,924,107.06</u> |          |

## 涉及政府补助的项目:

| 负债项目            | 期初余额                | 本期新增<br>补助金额 | 本期计入营业外<br>收入金额 | 本期计入其他<br>收益金额    | 其他<br>变动 | 期末余额                | 与资产相关/<br>与收益相关 |
|-----------------|---------------------|--------------|-----------------|-------------------|----------|---------------------|-----------------|
| 财政拨付地上<br>附着物补贴 | 1,113,750.00        |              |                 | 82,500.00         |          | 1,031,250.00        | 与资产相关           |
| 科技项目扶持<br>资金    | 946,428.54          |              |                 | 53,571.48         |          | 892,857.06          | 与资产相关           |
| <u>合计</u>       | <u>2,060,178.54</u> |              |                 | <u>136,071.48</u> |          | <u>1,924,107.06</u> |                 |

## (二十九) 股本

| 项目               | 期初余额                 | 本期增减变动(+、-) |                      |           |    | 合计                   | 期末余额                 |
|------------------|----------------------|-------------|----------------------|-----------|----|----------------------|----------------------|
|                  |                      | 发行<br>新股    | 送股                   | 公积金<br>转股 | 其他 |                      |                      |
| <b>一、有限售条件股份</b> | <u>23,452,964.00</u> |             | <u>11,734,772.00</u> |           |    | <u>11,734,772.00</u> | <u>35,187,736.00</u> |
| 1. 国家持股          |                      |             |                      |           |    |                      |                      |
| 2. 国有法人持股        |                      |             |                      |           |    |                      |                      |
| 3. 其他内资持股        | <u>23,452,964.00</u> |             | <u>11,734,772.00</u> |           |    | <u>11,734,772.00</u> | <u>35,187,736.00</u> |
| 其中：境内法人持股        |                      |             |                      |           |    |                      |                      |
| 境内自然人持股          | 23,452,964.00        |             | 11,734,772.00        |           |    | 11,734,772.00        | 35,187,736.00        |
| 4. 境外持股          |                      |             |                      |           |    |                      |                      |

| 项目                 | 期初余额                 | 本期增减变动(+、-) |                      |       |    | 合计                   | 期末余额                 |
|--------------------|----------------------|-------------|----------------------|-------|----|----------------------|----------------------|
|                    |                      | 发行新股        | 送股                   | 公积金转股 | 其他 |                      |                      |
| 其中：境外法人持股          |                      |             |                      |       |    |                      |                      |
| 境外自然人持股            |                      |             |                      |       |    |                      |                      |
| <b>二、无限售条件流通股份</b> | <u>12,599,678.00</u> |             | <u>6,291,549.00</u>  |       |    | <u>6,291,549.00</u>  | <u>18,891,227.00</u> |
| 1. 人民币普通股          | 12,599,678.00        |             | 6,291,549.00         |       |    | 6,291,549.00         | 18,891,227.00        |
| 2. 境内上市外资股         |                      |             |                      |       |    |                      |                      |
| 3. 境外上市外资股         |                      |             |                      |       |    |                      |                      |
| 4. 其他              |                      |             |                      |       |    |                      |                      |
| 股份合计               | <u>36,052,642.00</u> |             | <u>18,026,321.00</u> |       |    | <u>18,026,321.00</u> | <u>54,078,963.00</u> |

注：本期变动系权益分派共计派送红股 18,026,321 股，送股后导致公司股本增加。

### (三十) 资本公积

| 项目        | 期初余额                 | 本期增加 | 本期减少 | 期末余额                 |
|-----------|----------------------|------|------|----------------------|
| 股本溢价      | 21,436,228.32        |      |      | 21,436,228.32        |
| <b>合计</b> | <u>21,436,228.32</u> |      |      | <u>21,436,228.32</u> |

### (三十一) 其他综合收益

| 项目                | 期初余额                | 本期所得税<br>前发生额        | 本期发生金额                     |                              |
|-------------------|---------------------|----------------------|----------------------------|------------------------------|
|                   |                     |                      | 减：前期计入其<br>他综合收益当<br>期转入损益 | 减：前期计入其他<br>综合收益当期转入<br>留存收益 |
| 一、不能重分类进损益的其他综合收益 | <u>1,223,005.99</u> | <u>-1,731,653.53</u> |                            |                              |
| 其他权益工具投资公允价值变动    | 1,223,005.99        | -1,731,653.53        |                            |                              |
| 二、将重分类进损益的其他综合收益  |                     |                      |                            |                              |
| <b>合计</b>         | <u>1,223,005.99</u> | <u>-1,731,653.53</u> |                            |                              |

接上表：

| 项目                | 本期发生金额             |                      | 期末余额               |
|-------------------|--------------------|----------------------|--------------------|
|                   | 减：所得税费用            | 税后归属于母公司             |                    |
| 一、不能重分类进损益的其他综合收益 | <u>-259,748.03</u> | <u>-1,471,905.50</u> | <u>-248,899.51</u> |
| 其他权益工具投资公允价值变动    | -259,748.03        | -1,471,905.50        | -248,899.51        |
| 二、将重分类进损益的其他综合收益  |                    |                      |                    |
| <b>合计</b>         | <u>-259,748.03</u> | <u>-1,471,905.50</u> | <u>-248,899.51</u> |

### (三十二) 盈余公积

| 项目        | 期初余额                | 本期增加              | 本期减少 | 期末余额                |
|-----------|---------------------|-------------------|------|---------------------|
| 法定盈余公积    | 7,671,621.59        | 982,263.89        |      | 8,653,885.48        |
| <u>合计</u> | <u>7,671,621.59</u> | <u>982,263.89</u> |      | <u>8,653,885.48</u> |

其他说明：本期增加的盈余公积为按照本期母公司净利润的10%提取的法定盈余公积。

### （三十三）未分配利润

| 项目                      | 本期金额                 | 上期金额                 |
|-------------------------|----------------------|----------------------|
| 调整前上期期末未分配利润            | 57,549,568.21        | 47,437,056.13        |
| 调整期初未分配利润调整合计数（调增+，调减-） |                      |                      |
| 调整后期初未分配利润              | <u>57,549,568.21</u> | <u>47,437,056.13</u> |
| 加：本期归属于母公司所有者的净利润       | 1,307,833.11         | 19,874,294.46        |
| 减：提取法定盈余公积              | 982,263.89           | 748,621.88           |
| 提取任意盈余公积                |                      |                      |
| 提取一般风险准备                |                      |                      |
| 应付普通股股利                 | 22,172,374.75        | 9,013,160.50         |
| 转作股本的普通股股利              |                      |                      |
| 期末未分配利润                 | <u>35,702,762.68</u> | <u>57,549,568.21</u> |

### （三十四）营业收入、营业成本

#### 1. 营业收入和营业成本情况

| 项目        | 本期发生额                 |                      | 上期发生额                 |                       |
|-----------|-----------------------|----------------------|-----------------------|-----------------------|
|           | 收入                    | 成本                   | 收入                    | 成本                    |
| 主营业务      | 104,264,306.03        | 70,507,969.13        | 174,026,335.57        | 122,299,433.99        |
| 其他业务      | 4,378,199.78          | 2,904,517.82         | 5,288,548.04          | 2,984,073.18          |
| <u>合计</u> | <u>108,642,505.81</u> | <u>73,412,486.95</u> | <u>179,314,883.61</u> | <u>125,283,507.17</u> |

#### 2. 合同产生的收入的情况

##### （1）商品类型

| 商品类型      | 营业收入                  | 营业成本                 |
|-----------|-----------------------|----------------------|
| 饮         | 81,517,236.36         | 53,702,189.96        |
| 食         | 16,514,559.18         | 12,308,049.55        |
| 艺         | 3,952,266.89          | 2,467,710.12         |
| 其他        | 2,280,243.60          | 2,030,019.50         |
| <u>合计</u> | <u>104,264,306.03</u> | <u>70,507,969.13</u> |

##### （2）按经营地区分类

| 商品类型 | 营业收入 | 营业成本 |
|------|------|------|
|------|------|------|

| 商品类型      | 营业收入                  | 营业成本                 |
|-----------|-----------------------|----------------------|
| 国内地区      | 36,517,855.64         | 28,361,002.06        |
| 国外地区      | 67,746,450.39         | 42,146,967.07        |
| <u>合计</u> | <u>104,264,306.03</u> | <u>70,507,969.13</u> |

## (三十五) 税金及附加

| 项目        | 本期发生额               | 上期发生额               | 计缴标准       |
|-----------|---------------------|---------------------|------------|
| 城市维护建设税   | 355,774.67          | 373,490.74          | 5%、7%      |
| 教育费附加     | 290,352.35          | 319,151.28          | 2%、3%      |
| 房产税       | 314,545.12          | 327,513.94          | 1.2%、12%   |
| 土地使用税     | 807,004.96          | 799,181.06          | 每平方米3元、10元 |
| 印花税       | 44,745.99           | 72,714.20           |            |
| 其他        | 9,204.57            | 11,837.82           |            |
| <u>合计</u> | <u>1,821,627.66</u> | <u>1,903,889.04</u> |            |

## (三十六) 销售费用

| 项目           | 本期发生额               | 上期发生额               |
|--------------|---------------------|---------------------|
| 包装费          | 215,063.38          | 113,188.17          |
| 职工薪酬         | 3,203,935.99        | 2,937,434.94        |
| 差旅费          | 244,030.86          | 559,940.21          |
| 业务招待费        | 365,696.73          | 319,160.19          |
| 广告费及宣传费      | 266,142.18          | 141,231.47          |
| 电商平台费        | 53,353.28           | 24,155.96           |
| 检验测试费        | 45,074.43           | 89,468.65           |
| 租金           | 670,435.43          | 742,652.42          |
| 展会费          | 91,757.38           | 307,289.91          |
| 折旧费          | 287,987.74          | 157,164.41          |
| 保险费          | 3,496.88            | 199,419.80          |
| 办公费          | 63,906.47           | 55,552.33           |
| 模具费          | 445,326.29          | 519,617.82          |
| 样品费          | 381,648.00          | 315,820.41          |
| 咨询及服务费       | 1,189,689.37        | 1,363,198.60        |
| 物料消耗、低值易耗品摊销 | 501,769.12          | 700,071.50          |
| 其他           | 303,586.13          | 412,974.21          |
| <u>合计</u>    | <u>8,332,899.66</u> | <u>8,958,341.00</u> |

## (三十七) 管理费用

| 项目         | 本期发生额                | 上期发生额                |
|------------|----------------------|----------------------|
| 职工薪酬       | 6,166,360.87         | 5,985,897.98         |
| 咨询及服务费     | 2,382,395.77         | 1,762,276.62         |
| 办公费        | 167,378.57           | 193,744.03           |
| 差旅费        | 89,944.58            | 236,333.98           |
| 固定资产折旧费    | 1,459,302.32         | 1,551,398.23         |
| 无形资产摊销     | 241,277.88           | 229,478.14           |
| 业务招待费      | 655,548.11           | 483,418.24           |
| 维修费        | 180,236.88           | 179,979.90           |
| 水电费        | 440,398.97           | 291,677.15           |
| 残保金        |                      | 76,988.02            |
| 检测费        | 18,482.00            | 67,101.56            |
| 安防支出       | 318,805.48           | 257,204.04           |
| 存货报废损失     |                      | 76,533.18            |
| 其他         | 616,330.30           | 482,837.18           |
| <u>合计</u>  | <u>12,736,461.73</u> | <u>11,874,868.25</u> |
| (三十八) 研发费用 |                      |                      |
| 项目         | 本期发生额                | 上期发生额                |
| 职工薪酬       | 4,508,620.93         | 2,501,612.37         |
| 材料燃料动力     | 5,345,269.11         | 4,625,319.00         |
| 折旧         | 182,884.04           | 116,344.69           |
| 产品设计费      | 197,509.68           |                      |
| 其他         | 2,127,845.66         | 1,565,386.68         |
| <u>合计</u>  | <u>12,362,129.42</u> | <u>8,808,662.74</u>  |
| (三十九) 财务费用 |                      |                      |
| 项目         | 本期发生额                | 上期发生额                |
| 利息支出       | 8,971.39             | 401,642.22           |
| 减: 利息收入    | 7,507.82             | 19,464.70            |
| 利息净支出      | <u>1,463.57</u>      | <u>382,177.52</u>    |
| 汇兑损失       |                      | 159,227.97           |
| 减: 汇兑收入    | 468,230.51           |                      |
| 手续费支出      | 57,515.57            | 94,911.73            |
| 未确认融资费用    | 1,072.43             | 4,208.68             |
| <u>合计</u>  | <u>-408,178.94</u>   | <u>640,525.90</u>    |
| (四十) 其他收益  |                      |                      |

| 项目                                 | 本期发生额                      | 上期发生额                      |
|------------------------------------|----------------------------|----------------------------|
| 财政拨款地上附着物补贴                        | 82,500.00                  | 82,500.00                  |
| 职业能力提升补助                           |                            | 391,694.10                 |
| 税务退款                               | 266.67                     | 1,670.51                   |
| 河间市科学技术和工业信息化局零余额专用账户(创新企业与先进个人奖励) | 6,624.00                   | 150,000.00                 |
| 龙头创新发展补助资金                         |                            | 130,966.00                 |
| 设计成果转化应用补助、设计服务费                   |                            | 167,000.00                 |
| 科技助力复工复产项目补助                       |                            | 150,000.00                 |
| 科技项目扶持资金                           | 53,571.48                  | 53,571.46                  |
| 稳岗补贴(返还)                           | 114,238.73                 | 7,631.61                   |
| 外贸发展基金                             | 256,000.00                 |                            |
| 外贸转型升级基金                           | 675,600.00                 |                            |
| 社保补助                               | 13,500.00                  |                            |
| 劳动关系监测数据津贴(人力)                     | 400.00                     |                            |
| 质量提升激励补助                           | 42,000.00                  |                            |
| 就业补贴                               | 3,000.00                   |                            |
| 河间市总工会奖励款                          | 400.00                     |                            |
| <b>合计</b>                          | <b><u>1,248,100.88</u></b> | <b><u>1,135,033.68</u></b> |

## (四十一) 投资收益

| 产生投资收益的来源       | 本期发生额                    | 上期发生额                    |
|-----------------|--------------------------|--------------------------|
| 处置长期股权投资产生的投资收益 |                          | -39,000.00               |
| 其他权益工具投资取得的投资收益 | 597,633.12               | 574,647.24               |
| 理财收益            | 142,264.82               | 65,980.06                |
| <b>合计</b>       | <b><u>739,897.94</u></b> | <b><u>601,627.30</u></b> |

## (四十二) 信用减值损失

| 项目        | 本期发生额                     | 上期发生额                     |
|-----------|---------------------------|---------------------------|
| 应收账款坏账损失  | -371,516.85               | -583,378.64               |
| 其他应收款坏账损失 | -99,273.02                | -5,453.12                 |
| <b>合计</b> | <b><u>-470,789.87</u></b> | <b><u>-588,831.76</u></b> |

## (四十三) 资产减值损失

| 项目        | 本期发生额                     | 上期发生额                    |
|-----------|---------------------------|--------------------------|
| 存货跌价损失    | -319,442.60               | -15,502.25               |
| <b>合计</b> | <b><u>-319,442.60</u></b> | <b><u>-15,502.25</u></b> |

## (四十四) 资产处置收益

| 项目        | 本期发生额            | 上期发生额            |
|-----------|------------------|------------------|
| 资产处置利得    | 23,023.32        | -1,060.12        |
| <u>合计</u> | <u>23,023.32</u> | <u>-1,060.12</u> |

## (四十五) 营业外收入

## 1. 分类列示

| 项目        | 本期发生额             | 上期发生额             | 计入当期非经常性损益的金额     |
|-----------|-------------------|-------------------|-------------------|
| 政府补助      |                   | 253.31            |                   |
| 理赔/罚款收入   | 254,786.00        |                   | 254,786.00        |
| 无需支付的款项   | 84,713.76         |                   | 84,713.76         |
| 其他        | 28,649.52         | 355,173.87        | 28,649.52         |
| <u>合计</u> | <u>368,149.28</u> | <u>355,427.18</u> | <u>368,149.28</u> |

## 2. 计入当期损益的政府补助

| 补助项目      | 本期发生额 | 上期发生额         | 与资产相关/与收益相关 |
|-----------|-------|---------------|-------------|
| 减免教育费附加费  |       | 253.31        | 与收益相关       |
| <u>合计</u> |       | <u>253.31</u> |             |

## (四十六) 营业外支出

| 项目           | 本期发生额             | 上期发生额             | 计入当期非经常性损益的金额     |
|--------------|-------------------|-------------------|-------------------|
| 非流动资产处置损失合计： |                   | 5,526.11          |                   |
| 其中：固定资产处置损失  |                   | 5,526.11          |                   |
| 对外捐赠         | 185,008.10        | 3,088.90          | 185,008.10        |
| 赔偿金、违约金及罚款支出 | 48,908.00         | 269,253.16        | 48,908.00         |
| 无法收回的款项      | 39,514.24         |                   | 39,514.24         |
| 其他           | 81,910.19         | 309,466.55        | 81,910.19         |
| <u>合计</u>    | <u>355,340.53</u> | <u>587,334.72</u> | <u>355,340.53</u> |

## (四十七) 所得税费用

## 1. 所得税费用表

| 项目        | 本期发生额             | 上期发生额               |
|-----------|-------------------|---------------------|
| 当期所得税费用   | 827,618.66        | 3,163,806.97        |
| 递延所得税费用   | -14,512.09        | -19,358.77          |
| <u>合计</u> | <u>813,106.57</u> | <u>3,144,448.20</u> |

## 2. 会计利润与所得税费用调整过程

| 项目   | 本期发生额        | 上期发生额         |
|------|--------------|---------------|
| 利润总额 | 1,618,677.75 | 22,744,448.82 |

| 项目                             | 本期发生额             | 上期发生额               |
|--------------------------------|-------------------|---------------------|
| 按适用税率计算的所得税费用                  | 242,801.66        | 3,411,667.32        |
| 子公司适用不同税率的影响                   | 2,843,773.49      | 307,469.43          |
| 调整以前期间所得税的影响                   | -260,325.94       |                     |
| 非应税收入的影响                       |                   | -86,197.08          |
| 不可抵扣的成本、费用和损失的影响               | -1,120,899.11     | -570,466.08         |
| 使用前期未确认递延所得税资产的可抵扣亏损的影响        | -2,903.81         |                     |
| 本期未确认递延所得税资产的可抵扣暂时性差异或可抵扣亏损的影响 | -889,339.72       | 81,974.61           |
| <b>所得税费用合计</b>                 | <b>813,106.57</b> | <b>3,144,448.20</b> |

## (四十八) 现金流量表项目注释

## 1. 收到的其他与经营活动有关的现金

| 项目              | 本期发生额               | 上期发生额               |
|-----------------|---------------------|---------------------|
| 利息收入            | 7,507.82            | 19,464.70           |
| 除税费返还外的其他政府补助收入 | 1,248,100.88        | 999,215.53          |
| 往来款项及其他         | 3,283,536.10        | 5,323,531.56        |
| <b>合计</b>       | <b>4,539,144.80</b> | <b>6,342,211.79</b> |

## 2. 支付的其他与经营活动有关的现金

| 项目        | 本期发生额                | 上期发生额                |
|-----------|----------------------|----------------------|
| 银行手续费     | 57,515.57            | 94,911.73            |
| 付现销售费用    | 4,754,839.81         | 5,863,741.65         |
| 付现管理费用    | 4,721,034.83         | 4,096,954.28         |
| 付现研发费用    | 2,323,596.52         | 1,681,731.37         |
| 往来款项及其他   | 5,323,797.63         | 1,988,903.70         |
| <b>合计</b> | <b>17,180,784.36</b> | <b>13,726,242.73</b> |

## 3. 支付其他与筹资活动有关的现金

| 项目        | 本期发生额            | 上期发生额               |
|-----------|------------------|---------------------|
| 定向增发费用    |                  | 430,000.00          |
| IPO 挂账费用  |                  | 620,000.00          |
| 经营租赁费用    | 19,734.66        |                     |
| <b>合计</b> | <b>19,734.66</b> | <b>1,050,000.00</b> |

## (四十九) 现金流量表补充资料

## 1. 现金流量表补充资料

| 补充资料 | 本期发生额 | 上期发生额 |
|------|-------|-------|
|------|-------|-------|



| 补充资料                                 | 本期发生额                | 上期发生额                |
|--------------------------------------|----------------------|----------------------|
| <b>一、将净利润调节为经营活动现金流量</b>             |                      |                      |
| 净利润                                  | 805,571.18           | 19,600,000.62        |
| 加：资产减值准备                             | 319,442.60           | 15,502.25            |
| 信用减值损失                               | 470,789.87           | 588,831.76           |
| 固定资产折旧、油气资产折耗、生产性生物资产折旧              | 4,302,671.55         | 4,233,140.73         |
| 使用权资产折旧                              | 10,664.40            | 45,254.64            |
| 无形资产摊销                               | 263,919.36           | 229,478.14           |
| 长期待摊费用摊销                             | 75,471.72            | 18,867.93            |
| 处置固定资产、无形资产和其他长期资产的损失<br>（收益以“-”号填列） | -23,023.32           | 1,060.12             |
| 固定资产报废损失（收益以“-”号填列）                  |                      | 5,526.11             |
| 公允价值变动损失（收益以“-”号填列）                  |                      |                      |
| 财务费用（收益以“-”号填列）                      | -459,259.12          | 560,870.19           |
| 投资损失（收益以“-”号填列）                      | -739,897.94          | -601,627.30          |
| 递延所得税资产减少（增加以“-”号填列）                 | -14,512.09           | -19,358.77           |
| 递延所得税负债增加（减少以“-”号填列）                 |                      |                      |
| 存货的减少（增加以“-”号填列）                     | 4,190,876.51         | -3,906,515.26        |
| 经营性应收项目的减少（增加以“-”号填列）                | 5,177,393.32         | 11,207,252.16        |
| 经营性应付项目的增加（减少以“-”号填列）                | -10,024,751.78       | -9,194,630.45        |
| 其他                                   |                      |                      |
| <b>经营活动产生的现金流量净额</b>                 | <u>4,355,356.26</u>  | <u>22,783,652.87</u> |
| <b>二、不涉及现金收支的重大投资和筹资活动：</b>          |                      |                      |
| 债务转为资本                               |                      |                      |
| 一年内到期的可转换公司债券                        |                      |                      |
| 融资租入固定资产                             |                      |                      |
| <b>三、现金及现金等价物净变动情况：</b>              |                      |                      |
| 现金的期末余额                              | 7,000,756.82         | 10,603,536.73        |
| 减：现金的期初余额                            | 10,603,536.73        | 6,845,867.46         |
| 加：现金等价物的期末余额                         |                      |                      |
| 减：现金等价物的期初余额                         |                      |                      |
| 现金及现金等价物净增加额                         | <u>-3,602,779.91</u> | <u>3,757,669.27</u>  |
| <b>2. 现金和现金等价物的构成</b>                |                      |                      |
| 项目                                   | 期末余额                 | 期初余额                 |
| 一、现金                                 | <u>7,000,756.82</u>  | <u>10,603,536.73</u> |

| 项目                          | 期末余额                | 期初余额                 |
|-----------------------------|---------------------|----------------------|
| 其中：库存现金                     | 30,568.00           | 17,222.00            |
| 可随时用于支付的银行存款                | 6,916,507.55        | 10,439,758.13        |
| 可随时用于支付的其他货币资金              | 53,681.27           | 146,556.60           |
| 可用于支付的存放中央银行款项              |                     |                      |
| 存放同业款项                      |                     |                      |
| 拆放同业款项                      |                     |                      |
| 二、现金等价物                     |                     |                      |
| 其中：三个月内到期的债券投资              |                     |                      |
| 三、期末现金及现金等价物余额              | <u>7,000,756.82</u> | <u>10,603,536.73</u> |
| 其中：母公司或公司内子公司使用受限制的现金和现金等价物 |                     |                      |

## (五十) 所有权或使用权受到限制的资产

| 项目   | 期末账面价值               | 受限原因               |
|------|----------------------|--------------------|
| 货币资金 | 237,076.11           | 银行承兑汇票保证金及支付宝店铺保证金 |
| 固定资产 | 4,806,099.43         | 抵押或质押的固定资产         |
| 无形资产 | 6,930,437.22         | 抵押或质押的无形资产         |
| 合计   | <u>11,973,612.76</u> |                    |

## (五十一) 外币货币性项目

| 项目    | 期末外币余额            | 折算汇率          | 期末折算人民币余额           |
|-------|-------------------|---------------|---------------------|
| 货币资金  | <u>17,820.62</u>  | <u>6.9646</u> | <u>124,113.49</u>   |
| 其中：美元 | 17,820.62         | 6.9646        | 124,113.49          |
| 应收账款  | <u>175,205.46</u> | <u>6.9646</u> | <u>1,220,235.95</u> |
| 其中：美元 | 175,205.46        | 6.9646        | 1,220,235.95        |

## (五十二) 政府补助

## 1. 政府补助基本情况

| 种类                                 | 金额           | 列报项目      | 计入当期损益的金额  |
|------------------------------------|--------------|-----------|------------|
| 财政拨付地上附着物补贴                        | 1,650,000.00 | 递延收益/其他收益 | 82,500.00  |
| 科技项目扶持资金                           | 946,428.54   | 递延收益/其他收益 | 53,571.48  |
| 税务退款                               | 266.67       | 其他收益      | 266.67     |
| 河间市科学技术和工业信息化局零余额专用账户（创新企业与先进个人奖励） | 6,624.00     | 其他收益      | 6,624.00   |
| 稳岗补贴（返还）                           | 114,238.73   | 其他收益      | 114,238.73 |
| 外贸发展基金                             | 256,000.00   | 其他收益      | 256,000.00 |
| 外贸转型升级基金                           | 675,600.00   | 其他收益      | 675,600.00 |

| 种类             | 金额                  | 列报项目 | 计入当期损益的金额           |
|----------------|---------------------|------|---------------------|
| 社保补助           | 13,500.00           | 其他收益 | 13,500.00           |
| 劳动关系监测数据津贴(人力) | 400.00              | 其他收益 | 400.00              |
| 质量提升激励补助       | 42,000.00           | 其他收益 | 42,000.00           |
| 就业补贴           | 3,000.00            | 其他收益 | 3,000.00            |
| 河间市总工会奖励款      | 400.00              | 其他收益 | 400.00              |
| <b>合计</b>      | <b>3,708,457.94</b> |      | <b>1,248,100.88</b> |

## 2. 政府补助退回情况

无。

## 七、合并范围的变更

### (一) 非同一控制下企业合并

无。

### (二) 同一控制下企业合并

无。

### (三) 反向购买

无。

### (四) 处置子公司

#### 1. 单次处置对子公司投资即丧失控制权的情形

无。

### (五) 其他原因的合并范围变动

无。

### (六) 其他

无。

## 八、在其他主体中的权益

### (一) 在子公司中的权益

#### 1. 本公司的构成

| 子公司全称        | 主要经营地 | 注册地 | 业务性质     | 持股比例(%) |    | 表决权比例(%) | 取得方式 |
|--------------|-------|-----|----------|---------|----|----------|------|
|              |       |     |          | 直接      | 间接 |          |      |
| 河北明亮玻璃制品有限公司 | 河间市   | 河间市 | 非金属矿物制品业 | 100.00  |    | 100.00   | 投资设立 |

| 子公司全称            | 主要经营地 | 注册地 | 业务性质       | 持股比例 (%) |    | 表决权比例 (%) | 取得方式 |
|------------------|-------|-----|------------|----------|----|-----------|------|
|                  |       |     |            | 直接       | 间接 |           |      |
| 河北璃匠玻璃制品有限公司     | 河间市   | 河间市 | 非金属矿物制品业   | 82.00    |    | 82.00     | 投资设立 |
| 河北璃都文化传媒有限公司     | 河间市   | 河间市 | 文化艺术业      | 100.00   |    | 100.00    | 投资设立 |
| 河北西游电子商务有限公司     | 河间市   | 河间市 | 零售业        | 100.00   |    | 100.00    | 投资设立 |
| 上海敬造文化创意有限公司     | 上海市   | 上海市 | 文化艺术业      | 68.75    |    | 68.75     | 投资设立 |
| 河北慧术玻璃产业技术研究有限公司 | 河间市   | 河间市 | 研究和试验发展    | 100.00   |    | 100.00    | 投资设立 |
| 河北璃都供应链有限公司      | 河间市   | 河间市 | 批发业        | 100.00   |    | 100.00    | 投资设立 |
| 慧术科技(杭州)有限公司     | 杭州市   | 杭州市 | 软件和信息技术服务业 | 100.00   |    | 100.00    | 投资设立 |

(二) 在子公司的所有者权益份额发生变化且仍控制的子公司的交易

1. 在子公司所有者权益份额的变化情况的说明

无。

(三) 在合营企业或联营企业中的权益

1. 重要合营企业或联营企业

无。

2. 重要联营企业的主要财务信息

无。

3. 不重要合营企业和联营企业的汇总财务信息

| 项目              | 期末余额      | 期初余额       |
|-----------------|-----------|------------|
| 联营企业：           |           |            |
| 投资账面价值合计        | 18,900.00 | 18,900.00  |
| 下列各项按持股比例计算的合计数 | -3.29     | -38,771.30 |
| ——净利润           | -3.29     | -38,771.30 |
| ——其他综合收益        |           |            |
| ——综合收益总额        | -3.29     | -38,771.30 |

其他说明：

公司的不重要联营企业系本公司全资子公司河北璃都文化传媒有限公司作为执行事务合伙人投资的一家合伙企业，沧州志同贸易合伙企业（有限合伙），截至2022年12月31日，上述合伙企业尚未发生实际业务。

## 九、与金融工具相关的风险

本公司的主要金融工具，包括银行借款、其他计息借款、货币资金等。这些金融工具的主要目的在于为本公司的运营融资。本公司具有多种因经营而直接产生的其他金融资产和负债，如应收账款和应付账款等。

本公司的金融工具导致的主要风险是信用风险、流动性风险及市场风险。

(一) 金融工具分类

1. 资产负债表日的各类金融资产的账面价值

(1) 2022年12月31日

| 金融资产项目   | 以摊余成本计量的金融资产  | 以公允价值计量且其变动计入当期损益的金融资产 | 以公允价值计量且其变动计入其他综合收益的金融资产 | 合计                   |
|----------|---------------|------------------------|--------------------------|----------------------|
| 货币资金     | 7,237,832.93  |                        |                          | <u>7,237,832.93</u>  |
| 应收票据     | 100,000.00    |                        |                          | <u>100,000.00</u>    |
| 应收账款     | 16,546,096.58 |                        |                          | <u>16,546,096.58</u> |
| 其他应收款    | 2,877,379.82  |                        |                          | <u>2,877,379.82</u>  |
| 其他权益工具投资 |               |                        | 11,207,177.05            | <u>11,207,177.05</u> |

(2) 2021年12月31日

| 金融资产项目   | 以摊余成本计量的金融资产  | 以公允价值计量且其变动计入当期损益的金融资产 | 以公允价值计量且其变动计入其他综合收益的金融资产 | 合计                   |
|----------|---------------|------------------------|--------------------------|----------------------|
| 货币资金     | 11,939,883.67 |                        |                          | <u>11,939,883.67</u> |
| 应收票据     | 1,302,891.99  |                        |                          | <u>1,302,891.99</u>  |
| 应收账款     | 21,432,606.99 |                        |                          | <u>21,432,606.99</u> |
| 其他应收款    | 1,526,833.55  |                        |                          | <u>1,526,833.55</u>  |
| 其他权益工具投资 |               |                        | 12,938,830.58            | <u>12,938,830.58</u> |

2. 资产负债表日的各类金融负债的账面价值

(1) 2022年12月31日

| 金融负债项目 | 以公允价值计量且其变动计入当期损益的金融负债 | 其他金融负债        | 合计                   |
|--------|------------------------|---------------|----------------------|
| 应付票据   |                        | 300,000.00    | <u>300,000.00</u>    |
| 应付账款   |                        | 11,129,406.68 | <u>11,129,406.68</u> |
| 其他应付款  |                        | 131,234.58    | <u>131,234.58</u>    |
| 租赁负债   |                        | 43,095.01     | <u>43,095.01</u>     |

(2) 2021年12月31日

| 金融负债项目 | 以公允价值计量且其变动计入当期损益的金融负债 | 其他金融负债       | 合计                  |
|--------|------------------------|--------------|---------------------|
| 短期借款   |                        | 2,500,000.00 | <u>2,500,000.00</u> |

| 金融负债项目 | 以公允价值计量且其变动计入 | 其他金融负债        | 合计                   |
|--------|---------------|---------------|----------------------|
|        | 当期损益的金融负债     |               |                      |
| 应付票据   |               | 2,770,000.00  | <u>2,770,000.00</u>  |
| 应付账款   |               | 17,892,251.25 | <u>17,892,251.25</u> |
| 其他应付款  |               | 138,140.13    | <u>138,140.13</u>    |
| 租赁负债   |               | 71,054.52     | <u>71,054.52</u>     |

## （二）信用风险

本公司仅与经认可的、信誉良好的第三方进行交易。按照本公司的政策，需对所有要求采用信用方式进行交易的客户进行信用审核。另外，本公司对应收账款余额进行持续监控，以确保本公司不致面临重大坏账风险。对于未采用相关经营单位的记账本位币结算的交易，除非本公司信用控制部门特别批准，否则本公司不提供信用交易条件。

本公司其他金融资产包括货币资金、交易性金融资产、其他应收款等，这些金融资产的信用风险源自交易对手违约，最大风险敞口等于这些工具的账面金额。

### 1、信用风险显著增加判断标准：

本公司在每个资产负债表日评估相关金融工具的信用风险自初始确认后是否已显著增加。

在确定信用风险自初始确认后是否显著增加时，本公司考虑在无须付出不必要的额外成本或努力即可获得合理且有依据的信息，包括基于本公司历史数据的定性和定量分析、外部信用风险评级以及前瞻性信息。本公司以单项金融工具或者具有相似信用风险特征的金融工具组合为基础，通过比较金融工具在资产负债表日发生违约的风险与在初始确认日发生违约的风险，以确定金融工具预计存续期内发生违约风险的变化情况。

当触发以下一个或多个定量、定性标准时，本公司认为金融工具的信用风险已发生显著增加：

- （1）定量标准主要为报告日剩余存续期违约概率较初始确认时上升超过100%；
- （2）定性标准主要债务人经营或财务情况出现重大不利变化、预警客户清单等。

### 2、已发生信用减值资产的定义：

为确定是否发生信用减值，本公司所采用的界定标准，与内部针对相关金融工具的信用风险管理目标保持一致，同时考虑定量、定性指标。本公司评估债务人是否发生信用减值时，主要考虑以下因素：

- （1）发行方或债务人发生重大财务困难；
- （2）债务人违反合同，如偿付利息或本金违约或逾期等；
- （3）债权人出于与债务人财务困难有关的经济或合同考虑，给予债务人在任何其他情况下都不会做出的让步；
- （4）债务人很可能破产或进行其他财务重组；
- （5）发行方或债务人财务困难导致该金融资产的活跃市场消失；
- （6）以大幅折扣购买或源生一项金融资产，该折扣反映了发生信用损失的事实；

金融资产发生信用减值，有可能是多个事件的共同作用所致，未必是可单独识别的事件所致。

### 3、预期信用损失计量的参数

根据信用风险是否发生显著增加以及是否已发生信用减值，本公司对不同的资产分别以12个月或整个存续期的预期信用损失计量减值准备。预期信用损失计量的关键参数包括违约概率、违约损失率和违约风险敞口。本公司考虑历史统计数据(回款期限以及还款方式等)的定量分析及前瞻性信息，建立违约概率、违约损失率及违约风险敞口模型。

相关定义如下：

(1) 违约概率是指债务人在未来12个月或在整个剩余存续期，无法履行其偿付义务的可能性。本公司的违约概率以应收款项历史迁移率模型为基础进行调整，加入前瞻性信息，以反映当前宏观经济环境下债务人违约概率；

(2) 违约损失率是指本公司对违约风险暴露发生损失程度作出的预期。根据交易对手的类型、追索的方式和优先级，以及担保品的不同，违约损失率也有所不同。违约损失率为违约发生时风险敞口损失的百分比，以未来12个月内或整个存续期为基准进行计算；

(3) 违约风险敞口是指，在未来12个月或在整个剩余存续期中，在违约发生时，本公司应被偿付的金额。

#### 前瞻性信息

信用风险显著增加的评估及预期信用损失的计算均涉及前瞻性信息。本公司通过进行历史数据分析，识别出影响各业务类型信用风险及预期信用损失的关键经济指标。

本公司因应收账款和其他应收款产生的信用风险敞口的量化数据，参见附注六、(三)和附注六、(五)。

### (三) 流动性风险

本公司采用循环流动性计划工具管理资金短缺风险。该工具既考虑其金融工具的到期日，也考虑本公司运营产生的预计现金流量。

本公司的目标是运用银行借款、其他计息借款等多种融资手段以保持融资的持续性与灵活性的平衡。

金融负债按未折现的合同现金流量所作的到期期限分析：

| 项目    | 2022年12月31日  |            |            |            | 合计                   |
|-------|--------------|------------|------------|------------|----------------------|
|       | 1年以内         | 1至2年       | 2至3年       | 3年以上       |                      |
| 应付票据  | 300,000.00   |            |            |            | <u>300,000.00</u>    |
| 应付账款  | 9,435,867.47 | 700,855.58 | 534,933.65 | 457,749.98 | <u>11,129,406.68</u> |
| 其他应付款 | 66,507.63    | 37,026.95  | 16,900.00  | 10,800.00  | <u>131,234.58</u>    |
| 租赁负债  | 43,095.01    |            |            |            | <u>43,095.01</u>     |

接上表：

| 项目 | 2021年12月31日 |  |  |  |
|----|-------------|--|--|--|
|----|-------------|--|--|--|

|       | 1 年以内         | 1 至 2 年      | 2 至 3 年    | 3 年以上      | 合计                   |
|-------|---------------|--------------|------------|------------|----------------------|
| 短期借款  | 2,500,000.00  |              |            |            | <u>2,500,000.00</u>  |
| 应付票据  | 2,770,000.00  |              |            |            | <u>2,770,000.00</u>  |
| 应付账款  | 14,260,146.09 | 2,294,568.03 | 882,714.19 | 454,822.94 | <u>17,892,251.25</u> |
| 其他应付款 | 86,440.13     | 25,300.00    | 26,400.00  |            | <u>138,140.13</u>    |
| 租赁负债  | 71,054.52     |              |            |            | <u>71,054.52</u>     |

#### (四) 市场风险

市场风险，是指金融工具的公允价值或未来现金流量因市场价格变动而发生波动的风险。市场风险主要包括利率风险、外汇风险和其他价格风险，如权益工具投资价格风险。

##### 1. 利率风险

公司面临的市场利率变动的风险主要与公司以基准利率为标准的固定利率计息的长、短期借款有关。本公司通过维持适当的固定利率债务以管理利息成本。

##### 2. 汇率风险

公司面临的外汇变动风险主要与公司的经营活动(当收支以不同于公司记账本位币的外币结算时)有关。本公司因销售收到的外币一般加快结汇人民币入账周期，以控制汇率风险。

本公司面临交易性的汇率风险。此类风险由于经营单位以其记账本位币以外的货币进行的销售或采购所致。本公司部分销售额是以发生销售的经营单位的记账本位币以外的货币计价的，而成本全部以经营单位的记账本位币计价。

##### 3. 权益工具投资价格风险

权益工具投资价格风险，是指权益性证券的公允价值因股票指数水平和个别证券价值的变化而降低的风险。

截至2022年12月31日，本公司未暴露于因归类为其他非流动金融资产的个别权益工具投资风险之下。

## 十、资本管理

本公司资本管理的主要目标是确保本公司持续经营的能力，并保持健康的资本比率，以支持业务发展并使股东价值最大化。

本公司管理资本结构并根据经济形势以及相关资产的风险特征的变化对其进行调整。为维持或调整资本结构，本公司可以调整对股东的利润分配、向股东归还资本。本公司不受外部强制性资本要求约束。2022年度资本管理目标、政策或程序未发生变化。

本公司以资产负债率（即总负债除以总资产）为基础对资本结构进行监控。2022年度和2021年度公司的资产负债率分别为14.06%、20.86%。

## 十一、公允价值的披露



## (一) 以公允价值计量的资产和负债的期末公允价值

| 项目                  | 期末余额       |            |               | 合计                   |
|---------------------|------------|------------|---------------|----------------------|
|                     | 第一层次公允价值计量 | 第二层次公允价值计量 | 第三层次公允价值计量    |                      |
| <b>一、持续的公允价值计量</b>  |            |            |               |                      |
| 其他权益工具投资            |            |            | 11,207,177.05 | <u>11,207,177.05</u> |
| 持续以公允价值计量的资产总额      |            |            | 11,207,177.05 | <u>11,207,177.05</u> |
| 持续以公允价值计量的负债总额      |            |            |               |                      |
| <b>二、非持续的公允价值计量</b> |            |            |               |                      |
| 非持续以公允价值计量的资产总额     |            |            |               |                      |
| 非持续以公允价值计量的负债总额     |            |            |               |                      |

## (二) 持续和非持续第一层次公允价值计量项目市价的确定依据

相同资产或负债在活跃市场上未经调整的报价。

(三) 持续和非持续第二层次公允价值计量项目，采用估值技术和重要参数的定性及定量信息除第一层次输入值外相关资产或负债直接或间接可观察的输入值。

(四) 持续和非持续第三层次公允价值计量项目，采用估值技术和重要参数的定性及定量信息

第三层次输入值是相关资产或负债的不可观察输入值。第三层次输入值包括不能直接观察和无法由可观察市场数据验证的利率、企业合并中承担的弃置义务的未来现金流量、企业使用自身数据作出的财务预测等。

(五) 持续的第三层次公允价值计量项目，期初与期末账面价值间的调节信息及不可观察参数敏感性分析

不适用。

(六) 持续的公允价值计量项目，本期内发生各层级之间转换的，转换的原因及确定转换时点的政策

不适用。

(七) 本期内发生的估值技术变更及变更原因

不适用。

(八) 不以公允价值计量的金融资产和金融负债的公允价值情况

不适用。

(九) 其他

无。

## 十二、关联方关系及其交易

### （一）关联方的认定标准

一方控制、共同控制另一方或对另一方施加重大影响，以及两方或两方以上同受一方控制、共同控制或重大影响的，构成关联方。

（二）本公司的控股股东为自然人高明亮、高天亮。

（三）本公司的子公司情况

本公司子公司的情况详见附注八、在其他主体中的权益（一）。

（四）本公司的合营和联营企业情况

本公司合营或联营企业详见附注八、在其他主体中的权益（三）在合营企业或联营企业中的权益。

（五）本公司的其他关联方情况

| 其他关联方名称        | 其他关联方与本公司关系                |
|----------------|----------------------------|
| 河间市工艺玻璃行业协会    | 法定代表人为高明亮                  |
| 青岛鼎上智造文化科技有限公司 | 共同持股上海敬造文化创意有限公司，持股 31.25% |

### （六）关联方交易

#### 1. 购销商品、提供和接受劳务的关联交易

（1）采购商品/接受劳务情况表

无。

（2）出售商品/提供劳务情况表

| 关联方            | 关联交易内容 | 本期发生额      | 上期发生额      |
|----------------|--------|------------|------------|
| 河间市工艺玻璃行业协会    | 出售商品   |            | 9,844.25   |
| 青岛鼎上智造文化科技有限公司 | 出售商品   | 138,564.61 | 120,007.01 |

#### 2. 关联受托管理/承包及委托管理/出包情况

无。

#### 3. 关联租赁情况

无。

#### 4. 关联担保情况

无。

#### 5. 关联方资金拆借

无。

#### 6. 关联方资产转让、债务重组情况

无。

#### 7. 关键管理人员薪酬

| 项目       | 本期发生额        | 上期发生额        |
|----------|--------------|--------------|
| 关键管理人员报酬 | 1,285,292.48 | 1,321,259.33 |

#### 8. 其他关联交易

无。

### (七) 关联方应收应付款项

#### 1. 应收项目

| 项目名称      | 关联方            | 期末金额              |                  | 期初金额              |                 |
|-----------|----------------|-------------------|------------------|-------------------|-----------------|
|           |                | 账面余额              | 坏账准备             | 账面余额              | 坏账准备            |
| 应收账款      | 河间市工艺玻璃行业协会    | 15,472.00         | 1,547.20         | 16,170.00         | 808.50          |
| 应收账款      | 青岛鼎上智造文化科技有限公司 | 203,342.80        | 10,167.14        | 86,265.20         | 4,313.26        |
| <u>合计</u> |                | <u>218,814.80</u> | <u>11,714.34</u> | <u>102,435.20</u> | <u>5,121.76</u> |

### (八) 关联方承诺事项

无。

### (九) 其他

无。

## 十三、股份支付

### (一) 股份支付总体情况

无。

### (二) 以权益结算的股份支付情况

无。

### (三) 以现金结算的股份支付情况

无。

### (四) 股份支付的修改、终止情况的说明

无。

### (五) 其他

无。

## 十四、承诺及或有事项

### （一）重要承诺事项

截至2022年12月31日止，本公司无需要披露的重大承诺事项。

### （二）或有事项

截至2022年12月31日止，本公司无需要披露的或有事项。

## 十五、资产负债表日后事项

截至本财务报表批准报出日止，本公司未发生影响本财务报表阅读和理解的重大资产负债表日后事项中的非调整事项。

## 十六、其他重要事项

### （一）债务重组

无。

### （二）资产置换

无。

### （三）年金计划

无。

### （四）终止经营

无。

### （五）分部信息

#### 1. 报告分部的确定依据与会计政策

本公司以内部组织结构、管理要求、内部报告制度为依据确定经营分部，以经营分部为基础确定报告分部并披露分部信息。

经营分部是指本公司内同时满足下列条件的组成部分：（1）该组成部分能够在日常活动中产生收入、发生费用；（2）本公司管理层能够定期评价该组成部分的经营成果，以决定向其配置资源、评价其业绩；（3）本公司能够取得该组成部分的财务状况、经营成果和现金流量等有关会计信息。两个或多个经营分部具有相似的经济特征，并且满足一定条件的，则可合并为一个经营分部。

#### 2. 报告分部的财务信息

根据本公司内部组织结构、管理要求及内部报告制度为依据，本公司的经营及策略均以一整体运行，向主要营运决策者提供的财务资料并无载有各项经营活动的损益资料。因此，管理层认为本公司仅有一个经营分部，本公司无需编制分部报告。

### （六）借款费用

无。

## (七) 外币折算

本公司2022年度计入当期损益的汇兑损益468,230.51元。

## (八) 租赁

## 1. 经营租赁出租人租出资产情况

| 资产类别      | 期末余额                 | 期初余额                 |
|-----------|----------------------|----------------------|
| 房屋及建筑物    | 16,171,292.48        | 17,125,754.84        |
| <u>合计</u> | <u>16,171,292.48</u> | <u>17,125,754.84</u> |

## 十七、母公司财务报表项目注释

## (一) 应收账款

## 1. 按账龄披露

| 账龄            | 期末余额                 |
|---------------|----------------------|
| 1年以内(含1年)     | 14,286,627.18        |
| 1-2年(含2年)     | 1,608,569.47         |
| 2-3年(含3年)     | 190,409.05           |
| 3-4年(含4年)     | 45,628.69            |
| 4-5年(含5年)     | 109,476.76           |
| 5年以上          | 436,590.31           |
| <u>账面余额小计</u> | <u>16,677,301.46</u> |
| 坏账准备          | 1,002,359.25         |
| <u>合计</u>     | <u>15,674,942.21</u> |

## 2. 按坏账计提方法分类披露

| 类别                        | 账面余额                 |               | 期末余额                |         | 账面价值                 |
|---------------------------|----------------------|---------------|---------------------|---------|----------------------|
|                           | 金额                   | 比例(%)         | 金额                  | 计提比例(%) |                      |
| 按单项计提坏账准备                 | <u>9,968,040.37</u>  | <u>59.77</u>  | <u>116,526.68</u>   |         | <u>9,851,513.69</u>  |
| 其中：单项金额重大并单项计提坏账准备的应收款项   |                      |               |                     |         |                      |
| 其中：单项金额虽不重大但单项计提坏账准备的应收款项 | 9,968,040.37         | 59.77         | 116,526.68          | 1.17    | 9,851,513.69         |
| 按组合计提坏账准备                 | <u>6,709,261.09</u>  | <u>40.23</u>  | <u>885,832.57</u>   |         | <u>5,823,428.52</u>  |
| 其中：信用风险组合                 | 6,709,261.09         | 40.23         | 885,832.57          | 13.20   | 5,823,428.52         |
| <u>合计</u>                 | <u>16,677,301.46</u> | <u>100.00</u> | <u>1,002,359.25</u> |         | <u>15,674,942.21</u> |

(接上表)

| 类别                        | 账面余额                 |               | 期初余额                |          | 账面价值                 |
|---------------------------|----------------------|---------------|---------------------|----------|----------------------|
|                           | 金额                   | 比例 (%)        | 金额                  | 坏账准备     |                      |
|                           |                      |               |                     | 计提比例 (%) |                      |
| 按单项计提坏账准备                 | <u>5,554,188.17</u>  | <u>29.69</u>  | <u>106,673.62</u>   |          | <u>5,447,514.55</u>  |
| 其中：单项金额重大并单项计提坏账准备的应收款项   |                      |               |                     |          |                      |
| 其中：单项金额虽不重大但单项计提坏账准备的应收款项 | 5,554,188.17         | 29.69         | 106,673.62          | 1.92     | 5,447,514.55         |
| 按组合计提坏账准备                 | <u>13,153,695.37</u> | <u>70.31</u>  | <u>980,291.95</u>   |          | <u>12,173,403.42</u> |
| 其中：信用风险组合                 | 13,153,695.37        | 70.31         | 980,291.95          | 7.45     | 12,173,403.42        |
| <b>合计</b>                 | <u>18,707,883.54</u> | <u>100.00</u> | <u>1,086,965.57</u> |          | <u>17,620,917.97</u> |

按单项计提坏账准备：

| 名称                       | 期末余额                |                   |          |        |
|--------------------------|---------------------|-------------------|----------|--------|
|                          | 账面余额                | 坏账准备              | 计提比例 (%) | 计提理由   |
| 河北璃都文化传媒有限公司             | 8,579,879.11        |                   |          | 无回收风险  |
| 河北璃匠玻璃制品有限公司             | 701,968.00          |                   |          | 无回收风险  |
| 上海敬造文化创意有限公司             | 301,897.93          |                   |          | 无回收风险  |
| fluxline trading sdn.bhd | 116,526.68          | 116,526.68        | 100.00   | 预计无法收回 |
| 河北慧术玻璃产业技术研究有限公司         | 263,085.29          |                   |          | 无回收风险  |
| 慧术科技(杭州)有限公司             | 4,683.36            |                   |          | 无回收风险  |
| <b>合计</b>                | <u>9,968,040.37</u> | <u>116,526.68</u> |          |        |

按组合计提坏账准备：

组合计提项目：信用风险

| 名称        | 期末余额                |                   |              |
|-----------|---------------------|-------------------|--------------|
|           | 应收账款                | 坏账准备              | 计提比例 (%)     |
| 外销客户      | 965,020.95          | 52,605.80         | 5.45         |
| 内销客户      | 5,744,240.14        | 833,226.77        | 14.51        |
| <b>合计</b> | <u>6,709,261.09</u> | <u>885,832.57</u> | <u>13.20</u> |

3. 坏账准备的情况

| 类别 | 期初余额 | 本期变动金额 |       |       | 期末余额 |
|----|------|--------|-------|-------|------|
|    |      | 计提     | 收回或转回 | 转销或核销 |      |
|    |      |        |       | 其他变动  |      |

| 类别             | 期初余额                       | 本期变动金额                 |                         |       | 期末余额                      |
|----------------|----------------------------|------------------------|-------------------------|-------|---------------------------|
|                |                            | 计提                     | 收回或转回                   | 转销或核销 |                           |
| 按单项计提坏账准备的应收账款 | 106,673.62                 | 9,853.06               |                         |       | 116,526.68                |
| 按组合计提坏账准备的应收账款 | 980,291.95                 |                        | 94,459.38               |       | 885,832.57                |
| <b>合计</b>      | <b><u>1,086,965.57</u></b> | <b><u>9,853.06</u></b> | <b><u>94,459.38</u></b> |       | <b><u>1,002,359.2</u></b> |

5

其中本期坏账准备收回或转回金额重要的：

无。

#### 4. 本期实际核销的应收账款情况

无。

#### 5. 按欠款方归集的期末应收账款金额前五名情况

| 单位名称          | 应收账款金额                      | 占应收账款总额的比例 (%)      | 坏账准备金额                   |
|---------------|-----------------------------|---------------------|--------------------------|
| 河北璃都文化传媒有限公司  | 8,579,879.11                | 51.45               |                          |
| 北京纯享数字科技有限公司  | 1,976,114.88                | 11.85               | 98,805.74                |
| 安徽奇美特玻璃制品有限公司 | 1,094,010.81                | 6.56                | 102,179.02               |
| 河北璃匠玻璃制品有限公司  | 701,968.00                  | 4.21                |                          |
| 宿迁瑞邦玻璃有限公司    | 393,951.93                  | 2.36                | 39,395.19                |
| <b>合计</b>     | <b><u>12,745,924.73</u></b> | <b><u>76.43</u></b> | <b><u>240,379.95</u></b> |

#### 6. 因金融资产转移而终止确认的应收账款情况

无。

#### 7. 转移应收账款且继续涉入的，列示继续涉入形成的资产、负债的金额

无。

### (二) 其他应收款

#### 1. 总表情况

##### (1) 分类列示

| 项目        | 期末余额                       | 期初余额                       |
|-----------|----------------------------|----------------------------|
| 应收利息      |                            |                            |
| 应收股利      |                            |                            |
| 其他应收款     | 5,509,717.64               | 2,591,539.69               |
| <b>合计</b> | <b><u>5,509,717.64</u></b> | <b><u>2,591,539.69</u></b> |

#### 2. 应收利息

无。

## 3. 应收股利

无。

## 4. 其他应收款

## (1) 按账龄披露

| 账龄            | 期末余额                |
|---------------|---------------------|
| 1 年以内 (含 1 年) | 5,128,540.99        |
| 1-2 年 (含 2 年) | 519,629.55          |
| 2-3 年 (含 3 年) | 11,509.45           |
| 3-4 年 (含 4 年) | 8,000.00            |
| 4-5 年 (含 5 年) |                     |
| 5 年以上         | 40,000.00           |
| <u>账面余额小计</u> | <u>5,707,679.99</u> |
| 坏账准备          | 197,962.35          |
| <u>合计</u>     | <u>5,509,717.64</u> |

## (2) 按款项性质分类情况

| 款项性质          | 期末账面余额              | 期初账面余额              |
|---------------|---------------------|---------------------|
| 保证金           | 1,338,000.00        | 5,000.00            |
| 借款及备用金        | 15,000.00           | 1,008,000.00        |
| 往来款           | 4,156,652.24        | 1,668,227.40        |
| 其他            | 198,027.75          | 14,053.55           |
| <u>账面余额小计</u> | <u>5,707,679.99</u> | <u>2,695,280.95</u> |
| 坏账准备          | 197,962.35          | 103,741.26          |
| <u>合计</u>     | <u>5,509,717.64</u> | <u>2,591,539.69</u> |

## (3) 坏账准备计提情况

| 坏账准备                | 第一阶段             | 第二阶段                     | 第三阶段                     | 合计                |
|---------------------|------------------|--------------------------|--------------------------|-------------------|
|                     | 未来 12 个月预期信用损失   | 整个存续期预期信用损失<br>(未发生信用减值) | 整个存续期预期信用损失<br>(已发生信用减值) |                   |
| 2022 年 1 月 1 日余额    | <u>26,231.48</u> |                          | <u>77,509.78</u>         | <u>103,741.26</u> |
| 2022 年 1 月 1 日余额在本期 |                  |                          |                          |                   |
| ——转入第二阶段            |                  |                          |                          |                   |
| ——转入第三阶段            |                  |                          |                          |                   |
| ——转回第二阶段            |                  |                          |                          |                   |



| 坏账准备             | 第一阶段             | 第二阶段                     | 第三阶段                     | 合计                |
|------------------|------------------|--------------------------|--------------------------|-------------------|
|                  | 未来 12 个月预期信用损失   | 整个存续期预期信用损失<br>(未发生信用减值) | 整个存续期预期信用损失<br>(已发生信用减值) |                   |
| ——转回第一阶段         |                  |                          |                          |                   |
| 本期计提             | 73,466.02        |                          | 67,513.91                | <u>140,979.93</u> |
| 本期转回             |                  |                          | 46,758.84                | <u>46,758.84</u>  |
| 本期转销             |                  |                          |                          |                   |
| 本期核销             |                  |                          |                          |                   |
| 其他变动             |                  |                          |                          |                   |
| 2022 年 12 月 31 日 |                  |                          |                          |                   |
| 余额               | <u>99,697.50</u> |                          | <u>98,264.85</u>         | <u>197,962.35</u> |

## (4) 坏账准备的情况

| 类别        | 期初余额              | 本期变动金额            |                  |       | 其他变动 | 期末余额              |
|-----------|-------------------|-------------------|------------------|-------|------|-------------------|
|           |                   | 计提                | 收回或转回            | 转销或核销 |      |                   |
| 保证金组合     | 1,600.00          | 68,900.00         |                  |       |      | 70,500.00         |
| 借款及备用金组合  | 250.00            | 500.00            |                  |       |      | 750.00            |
| 往来款组合     | 101,891.26        | 64,231.16         | 46,758.84        |       |      | 119,363.58        |
| 其他组合      |                   | 7,348.77          |                  |       |      | 7,348.77          |
| <b>合计</b> | <u>103,741.26</u> | <u>140,979.93</u> | <u>46,758.84</u> |       |      | <u>197,962.35</u> |

其中本期坏账准备收回或转回金额重要的：

无。

## (5) 本期实际核销的其他应收款情况

无。

## (6) 按欠款方归集的期末余额前五名的其他应收款情况

| 单位名称           | 款项性质 | 期末余额         | 账龄   | 占其他应收款总额的比<br>例 (%) | 坏账准备期末<br>余额 |
|----------------|------|--------------|--|---------------------|--------------|
| 慧术科技(杭州)有限公司   | 往来款  | 2,100,000.00 | 1 年以内(含 1 年)、1-2 年(含 2 年)                    | 36.79               |              |
| 江苏康特玻璃科技有限责任公司 | 保证金  | 1,330,000.00 | 1 年以内  | 23.30               | 66,500.00    |
| 河间市璃都酒店        | 往来款  | 1,033,113.76 | 1 年以内(含 1 年)、1-2 年(含 2 年)、2-3 年(含 3 年)       | 18.10               | 79,363.58    |
| 河北西游电子商务有限公司   | 往来款  | 632,500.00   | 1 年以内(含 1 年)、1-2 年(含 2 年)、2-3 年(含 3 年)、3 年以上 | 11.08               |              |

| 单位名称         | 款项性质 | 期末余额                | 账龄            | 占其他应收款总额的比<br>例 (%) | 坏账准备期末<br>余额      |
|--------------|------|---------------------|---------------|---------------------|-------------------|
| 上海敬造文化创意有限公司 | 往来款  | 351,000.00          | 1 年以内 (含 1 年) | 6.15                |                   |
| <b>合计</b>    |      | <b>5,446,613.76</b> |               | <b>95.42</b>        | <b>145,863.58</b> |

## (7) 涉及政府补助的应收款项

无。

## (8) 因金融资产转移而终止确认的其他应收款

无。

## (9) 转移其他应收款且继续涉入形成的资产、负债的金额

无。

## (三) 长期股权投资

| 项目        | 期末余额                 |      |                      | 期初余额                 |      |                      |
|-----------|----------------------|------|----------------------|----------------------|------|----------------------|
|           | 账面余额                 | 减值准备 | 账面价值                 | 账面余额                 | 减值准备 | 账面价值                 |
| 对子公司投资    | 23,242,092.40        |      | 23,242,092.40        | 17,947,092.40        |      | 17,947,092.40        |
| <b>合计</b> | <b>23,242,092.40</b> |      | <b>23,242,092.40</b> | <b>17,947,092.40</b> |      | <b>17,947,092.40</b> |

## 1. 对子公司投资

| 被投资单位                | 期初余额                 | 本期增加                | 本期减少 | 期末余额                 | 本期计提<br>减值准备 | 减值准备<br>期末余额 |
|----------------------|----------------------|---------------------|------|----------------------|--------------|--------------|
| 河北明亮玻璃制品有限公司         | 8,703,592.40         |                     |      | 8,703,592.40         |              |              |
| 河北西游电子商务有限公司         | 536,000.00           | 45,000.00           |      | 581,000.00           |              |              |
| 河北璃都文化传媒有限公司         | 670,000.00           | 2,100,000.00        |      | 2,770,000.00         |              |              |
| 河北璃匠玻璃制品有限公司         | 2,870,000.00         |                     |      | 2,870,000.00         |              |              |
| 河北璃都供应链有限公司          | 520,000.00           | 400,000.00          |      | 920,000.00           |              |              |
| 河北慧术玻璃产业技术研究有<br>限公司 | 850,000.00           | 1,300,000.00        |      | 2,150,000.00         |              |              |
| 慧术科技(杭州)有限公司         | 3,000,000.00         | 900,000.00          |      | 3,900,000.00         |              |              |
| 上海敬造文化创意有限公司         | 797,500.00           | 550,000.00          |      | 1,347,500.00         |              |              |
| <b>合计</b>            | <b>17,947,092.40</b> | <b>5,295,000.00</b> |      | <b>23,242,092.40</b> |              |              |

## (四) 营业收入、营业成本

## 1. 营业收入和营业成本情况

| 项目 | 本期发生额 |    | 上期发生额 |    |
|----|-------|----|-------|----|
|    | 收入    | 成本 | 收入    | 成本 |

|           |                      |                      |                      |                      |
|-----------|----------------------|----------------------|----------------------|----------------------|
| 主营业务      | 43,664,475.22        | 32,494,253.34        | 94,935,205.57        | 70,038,129.57        |
| 其他业务      | 3,086,394.36         | 2,613,501.53         | 4,228,889.12         | 2,810,203.15         |
| <b>合计</b> | <b>46,750,869.58</b> | <b>35,107,754.87</b> | <b>99,164,094.69</b> | <b>72,848,332.72</b> |

## 2. 合同产生的收入的情况

## (1) 商品类型

| 商品类型      | 营业收入                 | 营业成本                 |
|-----------|----------------------|----------------------|
| 饮         | 30,980,289.23        | 23,192,439.42        |
| 食         | 10,978,373.16        | 7,954,555.10         |
| 艺         | 1,071,882.67         | 761,158.91           |
| 其他        | 537,004.63           | 585,682.43           |
| <b>合计</b> | <b>43,664,475.22</b> | <b>32,494,253.34</b> |

## (2) 按经营地区分类

| 商品类型      | 营业收入                 | 营业成本                 |
|-----------|----------------------|----------------------|
| 国内地区      | 24,461,128.66        | 20,954,730.08        |
| 国外地址      | 19,203,346.56        | 11,539,523.26        |
| <b>合计</b> | <b>43,664,475.22</b> | <b>32,494,253.34</b> |

## (五) 投资收益

| 产生投资收益的来源       | 本期发生额                | 上期发生额              |
|-----------------|----------------------|--------------------|
| 处置长期股权投资产生的投资收益 |                      | -206,250.00        |
| 理财收益            | 32,203.48            | 15,202.54          |
| 分红              | 15,000,000.00        |                    |
| <b>合计</b>       | <b>15,032,203.48</b> | <b>-191,047.46</b> |

**十八、补充资料**

(一) 按照证监会《公开发行证券的公司信息披露解释性公告第1号——非经常性损益》的要求，报告期非经常性损益情况

## 1. 报告期非经常性损益明细

| 非经常性损益明细  | 金额           | 说明 |
|---|--------------|----|
| (1) 非流动性资产处置损益                                    | 23,023.32    |    |
| (2) 越权审批或无正式批准文件的税收返还、减免                          |              |    |
| (3) 计入当期损益的政府补助（与企业业务密切相关，按照国家统一标准定额或定量享受的政府补助除外） | 1,248,100.88 |    |
| (4) 计入当期损益的对非金融企业收取的资金占用费                         |              |    |
| (5) 企业取得子公司、联营企业及合营企业的投资成本小于取得投资时应享有被投            |              |    |

| 非经常性损益明细   | 金额                  | 说明 |
|--|---------------------|----|
| 资单位可辨认净资产公允价值产生的收益   |                     |    |
| (6) 非货币性资产交换损益   |                     |    |
| (7) 委托他人投资或管理资产的损益   | 739,897.94          |    |
| (8) 因不可抗力因素,如遭受自然灾害而计提的各项资产减值准备  |                     |    |
| (9) 债务重组损益   |                     |    |
| (10) 企业重组费用,如安置职工的支出、整合费用等   |                     |    |
| (11) 交易价格显失公允的交易产生的超过公允价值部分的损益   |                     |    |
| (12) 同一控制下企业合并产生的子公司期初至合并日的当期净损益   |                     |    |
| (13) 与公司正常经营业务无关的或有事项产生的损益   |                     |    |
| (14) 除同公司正常经营业务相关的有效套期保值业务外,持有交易性金融资产、衍生金融资产、交易性金融负债、衍生金融负债产生的公允价值变动损益,以及处置交易性金融资产、衍生金融资产、交易性金融负债、衍生金融负债和其他债权投资取得的投资收益 |                     |    |
| (15) 单独进行减值测试的应收款项、合同资产减值准备转回  |                     |    |
| (16) 对外委托贷款取得的损益   |                     |    |
| (17) 采用公允价值模式进行后续计量的投资性房地产公允价值变动产生的损益  |                     |    |
| (18) 根据税收、会计等法律、法规的要求对当期损益进行一次性调整对当期损益的影响  |                     |    |
| (19) 受托经营取得的托管费收入  |                     |    |
| (20) 除上述各项之外的其他营业外收入和支出  | -12,808.75          |    |
| (21) 其他符合非经常性损益定义的损益项目   |                     |    |
| <b>非经常性损益合计</b>  | <b>1,998,213.39</b> |    |
| 减: 所得税影响金额   | 325,177.06          |    |
| <b>扣除所得税影响后的非经常性损益</b>   | <b>1,673,036.33</b> |    |
| 其中: 归属于母公司所有者的非经常性损益   | 1,669,880.02        |    |
| 归属于少数股东的非经常性损益   | 3,156.31            |    |
| (二) 净资产收益率及每股收益  |                     |    |

| 报告期利润                   | 加权平均净资产收益率 (%) | 每股收益   |        |
|-------------------------|----------------|--------|--------|
|                         |                | 基本每股收益 | 稀释每股收益 |
| 归属于公司普通股股东的净利润          | 1.04           | 0.02   | 0.02   |
| 扣除非经常性损益后归属于公司普通股股东的净利润 | -0.29          | -0.01  | -0.01  |



附：

## 第十一节 备查文件目录

（一）载有公司负责人、主管会计工作负责人、会计机构负责人（会计主管人员）签名并盖章的财务报表。

（二）载有会计师事务所盖章、注册会计师签名并盖章的审计报告原件。

（三）年度内在指定信息披露平台上公开披露过的所有公司文件的正本及公告的原稿。

文件备置地址：

公司董事会秘书办公室