

东海证券海睿进取灵活配置混合型集合资
产管理计划
2023 年第 1 季度报告

2023 年 3 月 31 日

基金管理人：东海证券股份有限公司

基金托管人：交通银行股份有限公司

报告送出日期：2023 年 4 月 23 日

§ 1 重要提示

集合计划管理人的董事会及董事保证本报告所载资料不存在虚假记载、误导性陈述或重大遗漏，并对其内容的真实性、准确性和完整性承担个别及连带责任。

集合计划托管人交通银行股份有限公司根据本集合计划合同规定，于 2023 年 4 月 21 日复核了本报告中的财务指标、净值表现和投资组合报告等内容，保证复核内容不存在虚假记载、误导性陈述或者重大遗漏。

集合计划管理人承诺以诚实信用、勤勉尽责的原则管理和运用集合资产管理计划资产，但不保证集合计划一定盈利。

集合计划的过往业绩并不代表其未来表现。投资有风险，投资者在作出投资决策前应仔细阅读本集合计划的招募说明书。

本报告中财务资料未经审计。

本报告期自 2023 年 01 月 01 日起至 3 月 31 日止。

§2 基金产品概况

基金简称	东海海睿进取	
基金主代码	970033	
基金运作方式	契约型开放式	
基金合同生效日	2021 年 6 月 7 日	
报告期末基金份额总额	151,521,815.72 份	
投资目标	本集合计划在严格控制风险并保持良好流动性的前提下，力争获取超越业绩比较基准的投资回报，谋求集合计划资产的长期增值。	
投资策略	本集合计划的主要投资策略包括： 1、大类资产配置策略； 2、股票投资策略； 3、债券投资策略； 4、资产支持证券投资策略。	
业绩比较基准	中证 800 指数收益率×80%+中国债券总指数收益率×20%	
风险收益特征	本集合计划是一只混合型集合资产管理计划，理论上其预期收益和预期风险高于货币市场基金、债券型基金、债券型集合资产管理计划，低于股票型基金、股票型集合资产管理计划。	
基金管理人	东海证券股份有限公司	
基金托管人	交通银行股份有限公司	
下属分级基金的基金简称	海睿进取 A	海睿进取 B

下属分级基金的交易代码	970032	970033
报告期末下属分级基金的份额总额	38,399,331.00 份	113,122,484.72 份

§3 主要财务指标和基金净值表现

3.1 主要财务指标

单位：人民币元

主要财务指标	报告期（2023 年 1 月 1 日-2023 年 3 月 31 日）	
	海睿进取 A	海睿进取 B
1. 本期已实现收益	-277,920.19	-754,867.73
2. 本期利润	672,559.67	1,929,436.97
3. 加权平均基金份额本期利润	0.0174	0.0162
4. 期末基金资产净值	30,760,248.08	79,532,505.22
5. 期末基金份额净值	0.8011	0.7031

3.2 基金净值表现

3.2.1 基金份额净值增长率及其与同期业绩比较基准收益率的比较

海睿进取 A

阶段	净值增长率①	净值增长率 标准差②	业绩比较基 准收益率③	业绩比较基 准收益率标 准差④	①—③	②—④
过去三个月	2.19%	0.83%	4.39%	0.64%	-2.20%	0.19%
过去六个月	-0.55%	1.07%	6.01%	0.80%	-6.56%	0.27%
过去一年	-14.53%	1.21%	-2.09%	0.90%	-12.44%	0.31%
自基金合同 生效起至今	-30.16%	1.22%	-15.11%	0.89%	-15.05%	0.33%

海睿进取 B

阶段	净值增长率①	净值增长率 标准差②	业绩比较基 准收益率③	业绩比较基 准收益率标 准差④	①—③	②—④
过去三个月	2.19%	0.83%	4.39%	0.64%	-2.20%	0.19%
过去六个月	-0.55%	1.07%	6.01%	0.80%	-6.56%	0.27%
过去一年	-14.54%	1.21%	-2.09%	0.90%	-12.45%	0.31%

自基金合同生效起至今	-29.69%	1.22%	-14.63%	0.89%	-15.06%	0.33%
------------	---------	-------	---------	-------	---------	-------

3.2.2 自基金合同生效以来基金累计净值增长率变动及其与同期业绩比较基准收益率变动的比较

海睿进取A累计净值增长率与同期业绩比较基准收益率的历史走势对比图

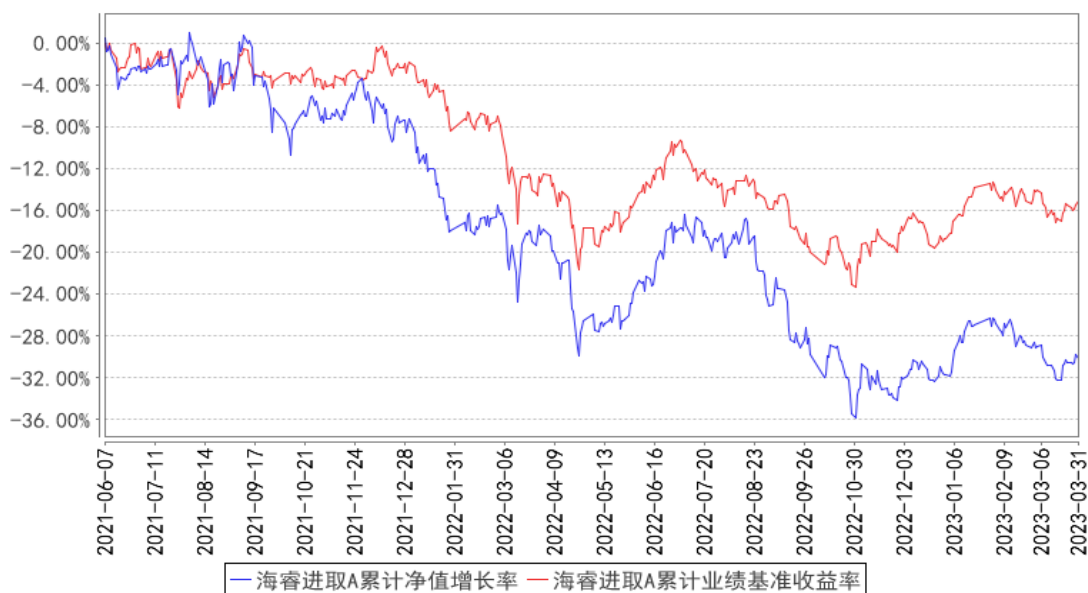

海睿进取B累计净值增长率与同期业绩比较基准收益率的历史走势对比图

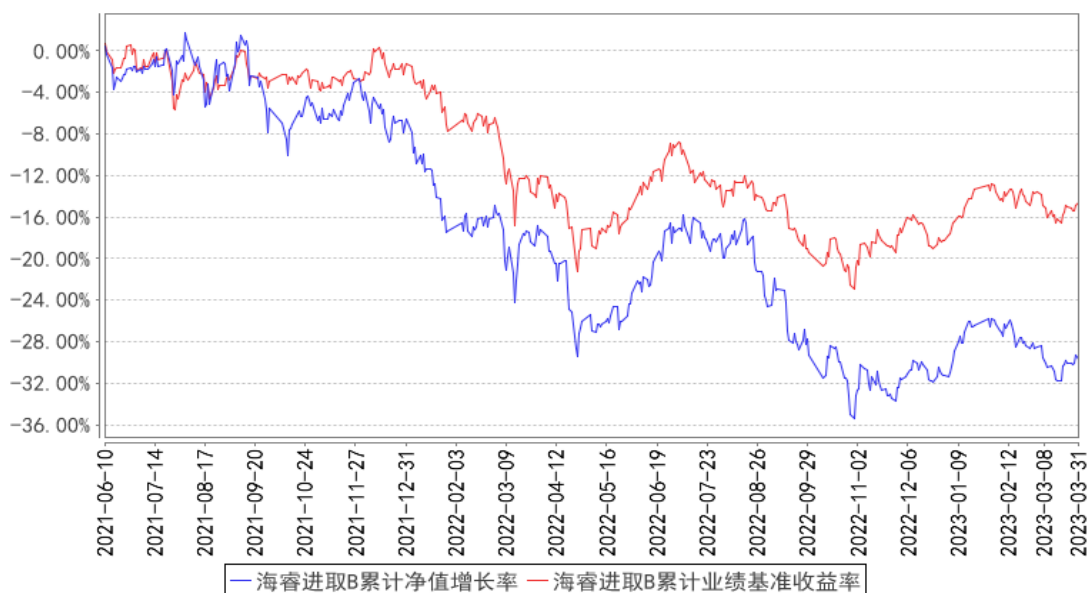

§4 管理人报告

4.1 基金经理（或基金经理小组）简介

姓名	职务	任本基金的基金经理期限		证券从业年限	说明
		任职日期	离任日期		

席红辉	东海证券股份有限公司资产管理部副总经理	2022 年 3 月 17 日	-	10 年	现任东海证券股份有限公司资产管理部副总经理，东海证券海睿进取灵活配置混合型集合资产管理计划、东海证券海睿致远灵活配置混合型集合资产管理计划、东海证券海睿锐意 3 个月定期开放灵活配置混合型集合资产管理计划、东海证券海睿健行灵活配置混合型集合资产管理计划投资经理。历任长江养老保险战略与产品研发部主管、华安基金创新业务事业部高级经理、华商基金第四投资事业部负责人兼执行投资总监、投资经理。
刘迟到	本集合计划的 投资经理	2022 年 9 月 6 日	-	14 年	曾任申万宏源家电行业首席分析师、海外大型 QFII 投资经理，入围和获得新财富、金牛奖最佳分析师等各类奖项，深耕于消费品领域投资和研究，集中和逆向投资相结合，与公司长期发展共同成长。

4.1.1 期末兼任私募资产管理计划投资经理的基金经理同时管理的产品情况

注：期末未有兼任私募资产管理计划投资经理的基金经理同时管理的产品情况。

4.2 管理人对报告期内本基金运作合规守信情况的说明

本报告期内，本集合计划管理人严格遵守《中华人民共和国证券投资基金法》及其他相关法律法规、证监会规定和集合计划合同的约定，本着诚实守信、勤勉尽责的原则管理和运用集合计划资产，在严格控制风险的前提下，为集合计划份额持有人谋求最大利益。本报告期内，本集合计划无重大违法违规行为及违反集合计划合同约定的行为，未有损害计划份额持有人利益的行为。

4.3 公平交易专项说明

4.3.1 公平交易制度的执行情况

本集合计划管理人一贯公平对待旗下管理的所有投资组合，制定并严格遵守相应的制度和流程，通过系统和人工等方式在各环节严格控制交易公平执行。报告期内，本集合计划管理人严格执行了《证券投资基金管理公司公平交易制度指导意见》和《东海证券股份有限公司资产管理部公平交易实施细则》等规定。

4.3.2 异常交易行为的专项说明

本报告期内，不存在本投资组合参与的交易所公开竞价同日反向交易成交较少的单边交易量

超过该证券当日成交量的 5%的情况，未发现可能导致不公平交易和利益输送的异常交易情况

4.4 报告期内基金的投资策略和运作分析

2023 年 1 季度，上证指数上涨 6.48%，深圳成指上涨 6.64%，创业板指数上涨 2.13%，沪深 300 指数上涨 5.04%，相对来讲中小市值股票相对表现较弱，大盘股走势强劲。按照申万 31 个行业指数划分，一季度涨幅前五名分别为计算机、传媒、通信、电子和建筑装饰，分别上涨 36.8%、34.2%、29.5%、15.5%和 11.2%，跌幅前五名分别为房地产、商贸零售、银行、美容护理、电力设备，分别下跌 6.1%、5.1%、2.7%、1.6%和 0.4%，传统行业旧经济大幅跑输 TMT 数字经济行业板块。

一季度，从宏观方面影响 A 股的两大重要因素，第一方面，2023 年的两会是新老领导班子交接的第一年，又是三年疫情完全放开的第一年，因此，受到国内外各方的重点关注，其中两会报告提出对全年国内生产总值增长目标为 5%，低于市场一致预期 0.5%左右，报告还提出稳字当头，保持政策的连续性、针对性，加强各类政策协调配合，形成高质量的发展合力，积极的财政政策要加力提效。之前市场对两会预期较高，尤其是在去年 12 月的政治局会议提出重点拉动消费、新能源和养老产业，但是两会报告中提及内容相对较少，并且两会前后并未出台预期的配套措施，导致相关板块受到一定压制。另一方面海外方面，2022 年美国连续加息的一系列负面影响开始显现，硅谷银行等一系列中小银行由于资产和负债不匹配导致破产被接管，因此，投资者重新调整了美联储对加息的预期。

从行业和公司层面来讲，一季度主行情集中在人工智能带动下的计算机、传媒和通信三大板块，以及在 3 月份由人工智能概念向外延申的电子板块。今年的 TMT 行情是由 OpenAI 的 ChatGPT 引爆的，后续版本不断的迭代，应用效果远超之前的人工智能相关技术，国内百度、阿里、华为等公司持续跟进并推出其相关产品和应用测试，其他传媒、通信公司在其相关领域也发布了可能应用的场景及其效果。人工智能是代表着人类发展的未来主要方向之一，之前也仅限于人棋对弈等非常早期的领域，尚未真正进入人类实际生活当中。在跨越门槛之后的初期，行情更多的是摸着石头过河的贝塔行情，投资者对未来的格局处于一个朦胧阶段，市场处于普涨行情，但是过了该阶段后，行情可能出现较大的分化。另一个主题是中字头央企的价值重估，自中国特色的估值体系提出以来，央企和国企上市公司的关注的持续显著提升，部分低 PB 类的央企价值得到市场的重新认识，成为年初以来的投资主线之一。其他板块中新能源由于汽车的需求增速下滑、上游产能过剩等原因，在一月份短暂表现后快速回落，光伏板块硅料大幅下降后又快速反弹，终端投资节奏被打乱。房地产销售尤其是二手房销售 2 月份以来持续回暖，但是三年疫情的影响，导致消费者对未来收入的预期并不明朗，导致消费需求低于市场预期。

在操作上，本产品将保持中性偏高的仓位，成长和价值相对均衡。行业分散，个股集中，投资于自身认知之内的公司，减仓了部分消费品板块，加仓了兽用疫苗、养殖、医疗器械和军工板块的公司。

4.5 报告期内基金的业绩表现

截至本报告期末东海证券海睿进取灵活配置混合型集合资产管理计划 A 份额净值为 0.8011 元，本报告期计划份额净值增长率为 2.19%，同期业绩比较基准收益率为 4.39%；截至本报告期末东海证券海睿进取灵活配置混合型集合资产管理计划 B 份额净值为 0.7031 元，本报告期计划份额净值增长率为 2.19%，同期业绩比较基准收益率为 4.39%。

4.6 报告期内基金持有人数或基金资产净值预警说明

报告期内，本集合计划未出现连续二十个工作日计划份额持有人数量不满两百人或者计划资产净值低于五千万元的情形。

§5 投资组合报告

5.1 报告期末基金资产组合情况

序号	项目	金额（元）	占基金总资产的比例（%）
1	权益投资	91,357,721.18	81.63
	其中：股票	91,357,721.18	81.63
2	基金投资	-	-
3	固定收益投资	7,149,080.44	6.39
	其中：债券	7,149,080.44	6.39
	资产支持证券	-	-
4	贵金属投资	-	-
5	金融衍生品投资	-	-
6	买入返售金融资产	5,543,253.08	4.95
	其中：买断式回购的买入返售金融资产	-	-
7	银行存款和结算备付金合计	7,612,068.19	6.80
8	其他资产	259,500.19	0.23
9	合计	111,921,623.08	100.00

5.2 报告期末按行业分类的股票投资组合

5.2.1 报告期末按行业分类的境内股票投资组合

代码	行业类别	公允价值（元）	占基金资产净值比例（%）
----	------	---------	--------------

A	农、林、牧、渔业	2,540,327.00	2.30
B	采矿业	-	-
C	制造业	88,817,394.18	80.53
D	电力、热力、燃气及水生产和供应业	-	-
E	建筑业	-	-
F	批发和零售业	-	-
G	交通运输、仓储和邮政业	-	-
H	住宿和餐饮业	-	-
I	信息传输、软件和信息技术服务业	-	-
J	金融业	-	-
K	房地产业	-	-
L	租赁和商务服务业	-	-
M	科学研究和技术服务业	-	-
N	水利、环境和公共设施管理业	-	-
O	居民服务、修理和其他服务业	-	-
P	教育	-	-
Q	卫生和社会工作	-	-
R	文化、体育和娱乐业	-	-
S	综合	-	-
	合计	91,357,721.18	82.83

5.2.2 报告期末按行业分类的港股通投资股票投资组合

注：本集合计划本报告期末未持有港股通股票。

5.3 期末按公允价值占基金资产净值比例大小排序的股票投资明细

5.3.1 报告期末按公允价值占基金资产净值比例大小排序的前十名股票投资明细

序号	股票代码	股票名称	数量（股）	公允价值（元）	占基金资产净值比例（%）
1	605111	新洁能	117,800	9,776,222.00	8.86
2	300750	宁德时代	22,700	9,217,335.00	8.36
3	300595	欧普康视	270,100	8,945,712.00	8.11
4	600519	贵州茅台	4,800	8,736,000.00	7.92
5	002508	老板电器	293,700	8,329,332.00	7.55
6	600372	中航电子	444,684	7,790,863.68	7.06
7	300760	迈瑞医疗	20,700	6,452,397.00	5.85
8	002179	中航光电	118,200	6,392,256.00	5.80
9	002557	洽洽食品	140,700	5,957,238.00	5.40
10	603566	普莱柯	198,700	5,647,054.00	5.12

5.4 报告期末按债券品种分类的债券投资组合

序号	债券品种	公允价值（元）	占基金资产净值比例（%）
1	国家债券	7,149,080.44	6.48
2	央行票据	-	-
3	金融债券	-	-
	其中：政策性金融债	-	-
4	企业债券	-	-
5	企业短期融资券	-	-
6	中期票据	-	-
7	可转债（可交换债）	-	-
8	同业存单	-	-
9	其他	-	-
10	合计	7,149,080.44	6.48

5.5 报告期末按公允价值占基金资产净值比例大小排序的前五名债券投资明细

序号	债券代码	债券名称	数量（张）	公允价值（元）	占基金资产净值比例（%）
1	019656	21 国债 08	47,000	4,807,394.36	4.36
2	019674	22 国债 09	23,000	2,341,686.08	2.12

5.6 报告期末按公允价值占基金资产净值比例大小排序的前十名资产支持证券投资 明细

注：本集合计划本报告期末未持有资产支持证券。

5.7 报告期末按公允价值占基金资产净值比例大小排序的前五名贵金属投资明细

注：本集合计划本报告期末未持有贵金属。

5.8 报告期末按公允价值占基金资产净值比例大小排序的前五名权证投资明细

注：本集合计划本报告期末未持有权证。

5.9 报告期末本基金投资的股指期货交易情况说明

5.9.1 报告期末本基金投资的股指期货持仓和损益明细

注：本集合计划本报告期末未持有股指期货。

5.9.2 本基金投资股指期货的投资政策

本集合计划本报告期末未持有股指期货。

5.10 报告期末本基金投资的国债期货交易情况说明

5.10.1 本期国债期货投资政策

本集合计划本报告期末未持有国债期货。

5.10.2 报告期末本基金投资的国债期货持仓和损益明细

注：本集合计划本报告期末未持有国债期货。

5.10.3 本期国债期货投资评价

本集合计划本报告期末未持有国债期货。

5.11 投资组合报告附注

5.11.1 本基金投资的前十名证券的发行主体本期是否出现被监管部门立案调查，或在报告编制日前一年内受到公开谴责、处罚的情形

-本报告期内，本集合计划投资的前十名证券的发行主体没有被监管部门立案调查或在报告编制日前一年受到公开谴责、处罚的情况。

5.11.2 基金投资的前十名股票是否超出基金合同规定的备选股票库

-本报告期内，本集合计划投资的前十名股票未超出集合计划合同规定的备选股票库。

5.11.3 其他资产构成

序号	名称	金额（元）
1	存出保证金	35,585.02
2	应收证券清算款	223,879.22
3	应收股利	-
4	应收利息	-
5	应收申购款	35.95
6	其他应收款	-
7	其他	-
8	合计	259,500.19

注：本集合计划本报告期末未持有其他资产。

5.11.4 报告期末持有的处于转股期的可转换债券明细

注：本集合计划本报告期末未持有可转换债券。

5.11.5 报告期末前十名股票中存在流通受限情况的说明

序号	股票代码	股票名称	流通受限部分的公允价值（元）	占基金资产净值比例（%）	流通受限情况说明
1	600372	中航电子	7,790,863.68	7.06	由于中航电子吸收合并中航机电，合并过程中，涉及到中航机电深

					圳交易所退市，转换后的中航电子的股份上交所重新上市，因此，合并操作的时间相对较长，截至 3 月 31 日，合并工作尚未完成，导致转换后的中航电子无法正常交易。
--	--	--	--	--	---

5.11.6 投资组合报告附注的其他文字描述部分

-由于四舍五入的原因，分项之和与合计项之间可能存在尾差。

§6 开放式基金份额变动

单位：份

项目	海睿进取 A	海睿进取 B
报告期期初基金份额总额	38,820,998.05	122,180,978.08
报告期期间基金总申购份额	-	65,257.24
减：报告期期间基金总赎回份额	421,667.05	9,123,750.60
报告期期间基金拆分变动份额（份额减少以“-”填列）	-	-
报告期期末基金份额总额	38,399,331.00	113,122,484.72

§7 基金管理人运用固有资金投资本基金情况

7.1 基金管理人持有本基金份额变动情况

单位：份

项目	海睿进取 A	海睿进取 B
报告期期初管理人持有的本基金份额	-	6,166,129.14
报告期期间买入/申购总份额	-	-
报告期期间卖出/赎回总份额	-	1,620,474.67
报告期期末管理人持有的本基金份额	-	4,545,654.47
报告期期末持有的本基金份额占基金总份额比例（%）	-	3.00

7.2 基金管理人运用固有资金投资本基金交易明细

序号	交易方式	交易日期	交易份额(份)	交易金额(元)	适用费率(%)
1	赎回	2023-03-20	22,073.84	15,027.74	0.2500
2	赎回	2023-03-23	17,360.00	12,080.06	0.2500
3	赎回	2023-03-31	1,581,040.83	1,115,001.38	0.2500
合计			1,620,474.67	1,142,109.18	

§8 影响投资者决策的其他重要信息

8.1 报告期内单一投资者持有基金份额比例达到或超过 20%的情况

注：本报告期内，不存在单一投资者持有基金份额比例达到或者超过 20% 的情况。

8.2 影响投资者决策的其他重要信息

本集合计划管理人根据《关于规范金融机构资产管理业务的指导意见》和《证券公司大集合资产管理业务适用〈关于规范金融机构资产管理业务的指导意见〉操作指引》等法规对照公募基金对本集合计划进行了规范改造，并在收到中国证监会准予本集合计划合同变更生效的回函后，完成了向产品持有人的意见征询。改造后的集合计划合同已于 2021 年 6 月 07 日变更生效。

本集合计划于 2022 年 9 月 6 日新增了投资经理刘迟到，该项已按有关规定在中国证券投资基金业协会完成注册手续。并报中国证券监督管理委员会江苏监管局备案。

§9 备查文件目录

9.1 备查文件目录

- 1、中国证监会关于准予东风 5 号集合资产管理计划合同变更的回函（机构部函（2021）957 号）；
- 2、东海证券海睿进取灵活配置混合型集合资产管理计划产品资料概要；
- 3、《东海证券海睿进取灵活配置混合型集合资产管理计划资产管理合同》；
- 4、《东海证券海睿进取灵活配置混合型集合资产管理计划招募说明书》；
- 5、集合计划管理人业务资格批件、营业执照
- 6、集合计划托管人业务资格批件、营业执照
- 7、报告期内在规定媒介上披露的各项公告
- 8、法律法规及中国证监会要求的其他文件。

9.2 存放地点

本集合计划管理人的办公场所（地址：上海市浦东新区东方路 1928 号东海证券大厦 7 楼）

9.3 查阅方式

投资者可登录集合计划管理人的网站（<http://www.longone.com.cn>）查询，或在营业时间内至集合计划管理人办公场所免费查阅。

东海证券股份有限公司

2023 年 4 月 23 日