



伊发电力

NEEQ: 870154

江西伊发电力科技股份有限公司



年度报告

2022

公司年度大事记



公司加大了产品研发力度。为满足市场需求，开发出新能效油浸式变压器，新能效非晶合金变压器，非晶立体三角形高效变压器及国网标准化固体环网柜等新产品，并有效实现成果转化，促进企业效益跨上新台阶。



2022年10月，华东交通大学与江西伊发电力科技股份有限公司联合开展党员博士与企业党员技术人员结对共建活动。双方深化在技术攻关、成果转化、业务拓展等领域全面合作。



5月12日，国家电网电工装备智慧物联平台线上运行，标志着江西伊发电力科技股份有限公司顺利成为江西省首家接入国家电网有限公司电工装备智慧物联（EIP）平台电力企业，为公司数字化工厂建设迈向坚实基础。

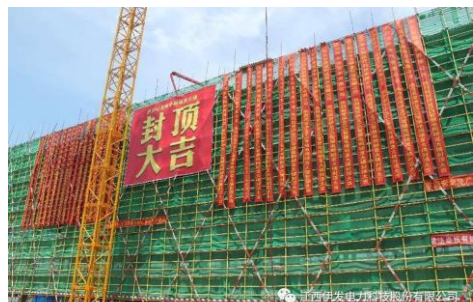

2022年6月8日上午，万里晴空，惠风和畅，随着最后一车混凝土的浇筑完成，伊发5G智慧电网科研大楼主体结构顺利完成封顶。数字化工厂交付进入倒计时。



为促进广大职工进一步学习党的基本知识，增强对党的认识，加强思想政治教育，提高自身的政治理论素养。体现党员先锋模范带头作用以及党员的先进性。国庆期间，江西伊发电力有限公司党委举办“喜迎二十大、奋进新征程”党史知识答题活动。



2月6日，新春伊始，抚州市委副书记、市长高世文一行在县委书记周国华陪同下莅临伊发电力开展新春走访，向企业家及员工送来新春问候和美好祝愿。

目 录

第一节	重要提示、目录和释义	4
第二节	公司概况	7
第三节	会计数据、经营情况和管理层分析	9
第四节	重大事件	19
第五节	股份变动、融资和利润分配	21
第六节	董事、监事、高级管理人员及核心员工情况	25
第七节	公司治理、内部控制和投资者保护	29
第八节	财务会计报告	33
第九节	备查文件目录	122

第一节 重要提示、目录和释义

【声明】

公司控股股东、实际控制人、董事、监事、高级管理人员保证本报告所载资料不存在任何虚假记载、误导性陈述或者重大遗漏，并对其内容的真实性、准确性和完整性承担个别及连带责任。

公司负责人郑胜友、主管会计工作负责人郑央露及会计机构负责人（会计主管人员）郑央露保证年度报告中财务报告的真实、准确、完整。

公证天业会计师事务所（特殊普通合伙）对公司出具了标准无保留意见的审计报告。

本年度报告涉及未来计划等前瞻性陈述，不构成公司对投资者的实质承诺，投资者及相关人士均应对此保持足够的风险认识，并且应当理解计划、预测与承诺之间的差异。

事项	是或否
是否存在控股股东、实际控制人、董事、监事、高级管理人员对年度报告内容存在异议或无法保证其真实、准确、完整	<input type="checkbox"/> 是 <input checked="" type="checkbox"/> 否
是否存在半数以上董事无法完全保证年度报告的真实性、准确性和完整性	<input type="checkbox"/> 是 <input checked="" type="checkbox"/> 否
董事会是否审议通过年度报告	<input checked="" type="checkbox"/> 是 <input type="checkbox"/> 否
是否存在未出席董事会审议年度报告的董事	<input type="checkbox"/> 是 <input checked="" type="checkbox"/> 否
是否存在未按要求披露的事项	<input type="checkbox"/> 是 <input checked="" type="checkbox"/> 否
是否被出具非标准审计意见	<input type="checkbox"/> 是 <input checked="" type="checkbox"/> 否

【重大风险提示表】

重大风险事项名称	重大风险事项描述及分析
宏观经济与政策变动的风险	公司所处行业的发展与我国电力建设投资密切相关，对宏观经济的周期变化也较为敏感。近年来，随着我国经济的高速发展与电力需求的不断攀升，我国电力建设投资持续增长，这对公司所处行业有积极的带动作用。但一旦相关政策出现变化、宏观经济出现波动，或国家采取紧缩的宏观经济调控政策、压缩电力行业的固定资产投资规模，则行业发展可能受到不利影响，公司经营也将受到一定冲击。
对国家电网客户较为依赖的风险	报告期内，公司绝大部分收入来自国家电网的下属电力企业，公司对国家电网客户有明显的依赖现象，这也是公司所处行业的特性所导致的。如果公司与国家电网的合作关系出现变化，公司未来经营将受到严重的不利影响。此外，如果因政策变动、电网建设投资下降等原因，导致国家电网客户对公司产品的需求下降，公司经营也将受到一定冲击。
原材料价格波动的风险	公司所处行业是典型的“料重工轻”型行业，铜材、钢材等主要原材料价格的波动可能影响公司的采购价格，从而对公司利润水平产生影响。目前，虽然以上原材料在我国的供应充足，但在

	未来，以上原材料的供应状况与价格仍可能出现大幅波动，从而影响公司经营前景。
实际控制人不当控制风险	公司控股股东为伊发控股集团有限公司，持有公司 64.89% 股份，实际控制人为郑胜友、石爱荷，其持有控股股东伊发控股集团有限公司 100% 股权，且郑胜友、石爱荷合计直接持有公司 25% 股份，郑胜友任公司董事长、石爱荷任公司董事。二人系夫妻，二人通过直接持股伊发控股集团有限公司从而可以间接控制公司，能够对公司施加决定性影响。若公司实际控制人利用其对公司的实际控制权，对公司的经营决策、人事、财务等进行不当控制，可能会给公司经营和其他权益股东带来风险。
应收账款无法收回的风险	截至 2022 年 12 月 31 日，公司应收账款票据及应收账款净额为 131,416,192.25 元，2022 年公司应收账款周转率为 2.13 次，总体而言公司应收账款余额较大且周转速度较慢。虽然公司客户主要是国家电网旗下各分公司，信用较高，恶意拖欠的可能性较小，但若出现国家政策环境发生变化，客户资金较为紧张等情况时，公司可能会存在无法及时收回款项风险。
本期重大风险是否发生重大变化：	本期重大风险未发生重大变化

释义

释义项目	指	释义
公司、本公司、股份公司、伊发电力	指	江西伊发电力科技股份有限公司
伊发控股	指	伊发控股集团有限公司（公司控股股东，实际控制人郑胜友及石爱荷控制的企业）
伊尚堂	指	江西伊尚堂科技协同体创新有限公司（控股子公司）
伊发智能	指	伊发智能电力设备工程有限公司
伊发进出口	指	乐清市伊发进出口有限公司（控股股东控制的企业）
上海伊发	指	上海伊发电器有限公司（实际控制人控制的企业）
伊发输变电	指	浙江伊发输变电有限公司（实际控制人控制的企业）
伊发电线电缆	指	江西伊发电线电缆有限公司（实际控制人控制的企业）
《公司法》	指	《中华人民共和国公司法》
《公司章程》	指	《江西伊发电力科技股份有限公司章程》
全国股份转让系统	指	全国中小企业股份转让系统
全国股份转让系统公司	指	全国中小企业股份转让系统有限责任公司
《业务规则》	指	《全国中小企业股份转让系统业务规则（试行）》
主办券商、国信证券	指	国信证券股份有限公司
股东大会	指	江西伊发电力科技股份有限公司股东大会
董事会	指	江西伊发电力科技股份有限公司董事会
监事会	指	江西伊发电力科技股份有限公司监事会
高级管理人员	指	公司总经理、副总经理、财务负责人、董事会秘书
元（万元）	指	人民币元（万元）

南方电网	指	中国南方电网有限责任公司
国家电网	指	国家电网有限公司
报告期	指	2022年1月1日至2022年12月31日

第二节 公司概况

一、 基本信息

公司中文全称	江西伊发电力科技股份有限公司
英文名称及缩写	Jiang Xi YiFa Eletronic Power Technolgy Co.,Ltd. YiFa Eletronic Power
证券简称	伊发电力
证券代码	870154
法定代表人	郑胜友

二、 联系方式

董事会秘书	蒋蒙蒙
联系地址	江西省抚州市崇仁县工业园区 C 区（迎宾大道 722 号）
电话	0794-6328888
传真	0794-6456666
电子邮箱	yifa2007@yahoo.com.cn
公司网址	www.jxyifa.com
办公地址	江西省抚州市崇仁县工业园区 C 区（迎宾大道 722 号）
邮政编码	344200
公司指定信息披露平台的网址	www.neeq.com.cn
公司年度报告备置地	伊发电力办公楼档案室

三、 企业信息

股票交易场所	全国中小企业股份转让系统
成立时间	2010 年 10 月 26 日
挂牌时间	2016 年 12 月 21 日
分层情况	基础层
行业（挂牌公司管理型行业分类）	制造业-电气机械和器材制造业-输配电及控制设备-变压器、整流器和电感器制造（C3821）
主要业务	变压器等电气机械和器材的生产和销售
主要产品与服务项目	变压器等电气机械和器材的生产和销售
普通股股票交易方式	<input checked="" type="checkbox"/> 集合竞价交易 <input type="checkbox"/> 做市交易
普通股总股本（股）	67,184,260
优先股总股本（股）	0
做市商数量	0
控股股东	控股股东为（伊发控股集团有限公司）
实际控制人及其一致行动人	实际控制人为（郑胜友、石爱荷夫妇），无一致行动人

四、 注册情况

项目	内容	报告期内是否变更
统一社会信用代码	91361024563807852D	否
注册地址	江西省抚州市崇仁县工业园区 C 区（迎宾大道 722 号）	否
注册资本	67,184,260	是
报告期内实施了权益分配，每 10 股送红股 3 股		

五、 中介机构

主办券商（报告期内）	国信证券	
主办券商办公地址	深圳市红岭中路 1012 号国信证券大厦 16-26 层	
报告期内主办券商是否发生变化	否	
主办券商（报告披露日）	国信证券	
会计师事务所	公证天业会计师事务所（特殊普通合伙）	
签字注册会计师姓名及连续签字年限	周建疆	黄俭根
	1 年	1 年
会计师事务所办公地址	无锡市太湖新城嘉业财富中心 5-001 室	

六、 自愿披露

适用 不适用

七、 报告期后更新情况

适用 不适用

第三节 会计数据、经营情况和管理层分析

一、主要会计数据和财务指标

(一) 盈利能力

单位：元

	本期	上年同期	增减比例%
营业收入	251,392,000.66	167,778,882.09	49.84%
毛利率%	18.06%	16.21%	-
归属于挂牌公司股东的净利润	21,725,877.58	15,054,893.83	44.31%
归属于挂牌公司股东的扣除非经常性损益后的净利润	14,536,377.40	4,670,717.27	211.22%
加权平均净资产收益率%（依据归属于挂牌公司股东的净利润计算）	22.81%	18.85%	-
加权平均净资产收益率%（依据归属于挂牌公司股东的扣除非经常性损益后的净利润计算）	15.26%	5.85%	-
基本每股收益	0.32	0.2913	9.85%

(二) 偿债能力

单位：元

	本期期末	上年期末	增减比例%
资产总计	271,406,185.80	235,356,668.35	15.32%
负债总计	166,604,875.19	151,741,526.09	9.80%
归属于挂牌公司股东的净资产	106,117,521.72	84,391,644.14	25.74%
归属于挂牌公司股东的每股净资产	1.58	1.63	-3.07%
资产负债率%（母公司）	61.19%	62.69%	-
资产负债率%（合并）	61.39%	64.47%	-
流动比率	1.40	1.400	-
利息保障倍数	6.26	4.69	-

(三) 营运情况

单位：元

	本期	上年同期	增减比例%
经营活动产生的现金流量净额	-4,717,594.59	-24,145,709.65	80.46%
应收账款周转率	2.13	2.02	-
存货周转率	8.77	9.29	-

(四) 成长情况

	本期	上年同期	增减比例%
总资产增长率%	15.32%	23.01%	-
营业收入增长率%	49.84%	13.53%	-
净利润增长率%	46.66%	-29.70%	-

(五) 股本情况

单位：股

	本期期末	本期期初	增减比例%
普通股总股本	67,184,260.00	51,680,200	30.00%
计入权益的优先股数量	0	0	0%
计入负债的优先股数量	0	0	0%

(六) 境内外会计准则下会计数据差异

适用 不适用

(七) 非经常性损益项目及金额

单位：元

项目	金额
计入当期损益的政府补助（与企业业务密切相关，按照国家统一标准定额或定量享受的政府补助除外）	8,511,573.79
除上述各项之外的其他营业外收入和支出	-50,947.54
非经常性损益合计	8,460,626.25
所得税影响数	1,271,126.07
少数股东权益影响额（税后）	
非经常性损益净额	7,189,500.18

(八) 补充财务指标

适用 不适用

(九) 会计政策变更、会计估计变更或重大差错更正等情况

1、 会计数据追溯调整或重述情况

会计政策变更 会计差错更正 其他原因 不适用

2、 会计政策、会计估计变更或重大会计差错更正的原因及影响

适用 不适用

(十) 合并报表范围的变化情况

适用 不适用

二、 主要经营情况回顾

(一) 业务概要

商业模式

公司的主营业务是变压器等电气机械和器材的生产和销售。

公司自成立以来，一直立足于电气机械 和器材制造业，拥有多项核心技术及专利、齐备的资质认证、完善的生产设备、行业经验丰富的员工团队等关键资源要素，并利用以上资源要素向电力企业等有电气设备需求的客户提供变压器等各类电气设备产品。

公司具体商业模式如下：

(一) 盈利模式。公司主要通过“直销模式”向客户销售变压器等电气设备产品、并收取相应合同款的方式获取利润。

(二) 采购模式。采购由采购部负责，采取按需采购的模式。采购人员根据销售合同要求制定物料计划，并形成 所需采购物料的清单。采购人员将根据采购清单执行采购。所有采购物料均需经过公司品质部人员的质量检验方可入库。公司生产所需原材料主要为铜线、变压器铁芯、变压器油、铁皮、SMC材料、PC 材料和各种元器件 等，以上原材料市场上供应商较多，货源充足、渠道畅通、价格透明，产品质量和产品供给状况均能满足公司需求。公司已建立合格供应商库，与主要原材料供应商建立了长期稳定的合作关系。公司每年会对供应商进行考评，并确保针对每种主要原材料都储备足够数量的供应商，从而降低对单一供应商的依赖程度，并保证原材料供应的及时性和稳定性。

(三) 生产模式。 公司生产由生产部负责，采取以销定产的模式。签订销售合同后，公司生产部人员会根据销售合同 的具体条款及客户订单需求合理编制生产计划，技术部人员负责进行生产线工艺的监督跟踪，品质部负责产品过程检验及最终产品检验。生产部根据产品工艺手册和作业指导书实施装配过程控制，并记录生产数量、效率、产能、物料使用、物料损耗等数据。品质部根据品质检查手册和检查标准对来料、生产 线上半成品、出货前的成品进行全检或抽检。其中，原材料及零部件按检验文件进行抽样检测，检测内 容包括外观、耐压试验、性能、阻燃性能、韧性性能等；成品出厂检验为 100%检验，检测内容包括功能 检查、绝缘电阻测试、耐压测试、接地电阻测试、防护等级检查等。产品通过检验后方可入仓并安排运输出货。

(四) 销售和售后服务模式。 公司销售由销售部负责，采取直销的模式。对属于国家电网的客户，公司需通过国家电网招投标的方式进行销售。公司销售部人员会按照国家电网要求递交投标文件，中标后签订销售合同。对不属于国家电网的客户，公司主要通过商业谈判的方式完成销售。目前，公司销售部人员正在积极通过互联网、 展会等途径进行宣传和推广，以增强自身的品牌影响力、提升在国家电网招投标中的中标概率，同时吸引不属于国家电网的潜在客户主动接触公司。公司建立了完善的售后服务体系。若客户在使用公司产品过程中发现质量问题，公司通常会在一定比例范围内为客户提供换货服务，若不良品超过一定比例，公司将为客户整体换货。若二次换货后仍 、有质量问题，公司将对客户做出相应赔偿。此外，公司在将产品交予客户后，通常会保留少量的同规格 、合格产品，以方便客户随时、快速换货。

公司一直致力于向电力企业等客户提供变压器等各类电气设备，主营业务未发生重大变化。

与创新属性相关的认定情况

√适用 □不适用

“专精特新”认定	√国家级 □省（市）级
“高新技术企业”认定	√是
详细情况	2021年5月11日，公司入选第一批第一年国家级专精特新小巨人认定。2020年9月14日，公司取得高新技术企业证书，批准机关

为：江西省科学技术厅、江西省财政厅、江西省国家税务局，证书编号为：GR202036001314，有效期三年。

行业信息

是否自愿披露

是 否

报告期内变化情况：

事项	是或否
所处行业是否发生变化	<input type="checkbox"/> 是 <input checked="" type="checkbox"/> 否
主营业务是否发生变化	<input type="checkbox"/> 是 <input checked="" type="checkbox"/> 否
主要产品或服务是否发生变化	<input type="checkbox"/> 是 <input checked="" type="checkbox"/> 否
客户类型是否发生变化	<input type="checkbox"/> 是 <input checked="" type="checkbox"/> 否
关键资源是否发生变化	<input type="checkbox"/> 是 <input checked="" type="checkbox"/> 否
销售渠道是否发生变化	<input type="checkbox"/> 是 <input checked="" type="checkbox"/> 否
收入来源是否发生变化	<input type="checkbox"/> 是 <input checked="" type="checkbox"/> 否
商业模式是否发生变化	<input type="checkbox"/> 是 <input checked="" type="checkbox"/> 否

(二) 财务分析

1、资产负债结构分析

单位：元

项目	本期期末		上年期末		变动比例%
	金额	占总资产的比重%	金额	占总资产的比重%	
货币资金	36,210,502.45	13.34%	47,789,296.23	20.31%	-24.23%
应收票据	6,723,418.35	2.48%	14,599,762.67	6.20%	-53.95%
应收账款	124,692,773.90	45.94%	92,756,877.83	39.41%	34.43%
存货	24,518,515.17	9.03%	22,448,753.68	9.54%	9.22%
投资性房地产					
长期股权投资					
固定资产	25,960,674.47	9.57%	21,827,105.28	9.27%	18.94%
在建工程	9,588,620.37	3.53%	1,685,675.74	0.72%	468.83%
无形资产	5,679,386.71	2.09%	5,820,207.79	2.47%	-2.42%
商誉					
短期借款	89,930,217.76	33.13%	73,921,701.21	31.41%	21.66%
长期借款					

资产负债项目重大变动原因：

1、应收票据减少 53.95%，主要系报告期确认了 9,726,671.44 元应收票据贴现。

- 2、应收账款增长 34.43%，主要系报告期营业收入大幅度增长，尚未到客户的付款周期。
- 3、在建工程增长 468.83%，主要系报告期内公司正在修建 5G 智慧工程及数控板料冲剪切折弯自动化生产线。

2、营业情况分析

(1) 利润构成

单位：元

项目	本期		上年同期		变动比例%
	金额	占营业收入的比重%	金额	占营业收入的比重%	
营业收入	251,392,000.66	-	167,778,882.09	-	49.84%
营业成本	205,985,737.81	81.94%	140,580,492.49	83.79%	46.53%
毛利率	18.06%	-	16.21%	-	-
销售费用	6,617,989.58	2.63%	3,790,032.82	2.26%	74.62%
管理费用	4,845,406.29	1.93%	4,193,967.28	2.50%	15.53%
研发费用	10,695,509.37	4.25%	6,742,658.60	4.02%	58.62%
财务费用	4,389,516.97	1.75%	4,532,604.00	2.70%	-3.16%
信用减值损失	-3,193,270.59	-1.27%	-2,474,622.16	-1.47%	-29.04%
资产减值损失	0	0%	0	0%	
其他收益	8,511,573.79	3.39%	11,300,298.68	6.74%	-24.68%
投资收益	0	0%	0	0%	
公允价值变动收益	0	0%	0	0%	
资产处置收益	0	0%	0	0%	
汇兑收益	0	0%	0	0%	
营业利润	22,637,808.55	9%	15,719,014.01	9.37%	44.02%
营业外收入	492,824.12	0.2%	1,040,173.48	0.62%	-52.62%
营业外支出	543,771.66	0.22%	116,680.64	0.07%	366.03%
净利润	21,186,168.35	8.43%	14,445,546.96	8.61%	46.66%

项目重大变动原因：

- 1、营业收入增长 49.84%主要系报告期内公司加大了营销，营业收入相应增长。
- 2、营业成本增长 46.53%主要系报告期内公司营业收入增长所致。
- 3、销售费用增长 74.62%主要系营业收入大幅增长，同时报告期内国家电网提升了产品能效等级要求，增加了相关产品的检测费及技术服务费。
- 4、研发费用增加 58.62%主要系报告期内公司为了提升核心产品的质量，同时满足客户的需求，与湖南大学联合开展了低损耗干式变压器、多晶硅交流干式变压器、高效变压器冷却器控制系统等变压器相关技术的研究。
- 5、营业利润及净利润分别增长 44.02%、46.66%主要系报告期内营业收入大幅增长，利润同比例增长。
- 6、营业外收入减少 52.62%，主要是上个报告期公司收到诉讼赔偿 1,000,000.0 元。
- 7、营业外支出增加 366.03%主要是基数较低，报告期内违约金支出增加。

(2) 收入构成

单位：元

项目	本期金额	上期金额	变动比例%
主营业务收入	251,392,000.66	167,778,882.09	49.84%
其他业务收入	0	0	
主营业务成本	205,985,737.81	140,580,492.49	46.53%
其他业务成本	0	0	

按产品分类分析：

√适用 □不适用

单位：元

类别/项目	营业收入	营业成本	毛利率%	营业收入比上年同期增减%	营业成本比上年同期增减%	毛利率比上年同期增减百分点
变压器系列	62,164,840.69	51,250,716.64	17.56%	241.24%	238.11%	0.77%
配电柜系列	74,063,901.48	60,840,008.55	17.85%	-0.76%	-4.02%	2.79%
计量箱系列	46,880,058.22	38,212,083.28	18.49%	35.34%	35.43%	-0.05%
变压器+配电柜套装系列	65,662,698.65	53,572,516.07	18.41%	70.52%	66.13%	2.15%
其他	2,620,501.62	2,110,413.27	19.47%	46.87%	34.42%	7.46%
合计	251,392,000.66	205,985,737.81	18.06%	49.84%	46.53%	1.85%

报告期内，客户单位加大了变压器、变电套装系列及计量箱的采购，公司中标相关设备的比例也大幅度增长。

报告期内，公司毛利率整体稳中有升，主要系报告期内，主要原材料稳中有降。

按区域分类分析：

√适用 □不适用

单位：元

类别/项目	营业收入	营业成本	毛利率%	营业收入比上年同期增减%	营业成本比上年同期增减%	毛利率比上年同期增减百分点
华北	19,761,450.48	16,390,919.14	17.06%	-32.30%	-32.02%	-0.35%
华东	92,803,211.88	75,782,493.44	18.34%	13.81%	12.64%	0.84%
华南	17,595,239.78	14,644,256.33	16.77%	-	-	
华中	66,628,885.61	54,484,558.72	18.23%	-	-	
西北	24,554,592.22	20,019,727.11	18.47%	206.98%	200.83%	1.67%
中南				-100%	-100%	-
西南	28,392,872.02	23,284,381.04	17.99%	141.14%	131.10%	3.56%
东北	1,655,748.67	1,379,402.03	16.69%	-63.53%	-64.39%	2.02%
合计	251,392,000.66	205,985,737.81	18.06%	49.84%	46.53%	1.85%

收入构成变动的的原因:

- 1、华北区域营收降低 32.30%，主要是报告期内公司在冀北电力、河北电力等中标减少。
- 2、西北区域营收增长 206.98%，主要是报告期内公司增加了新疆电力、陕西电力中标。
- 3、西南区域营收增长 141.14%，主要是四川电力中标金额增加。
- 4、东北区域营收降低 63.39%，主要系公司战略性减少了东北地区业务。
- 5、报告期内，公司未在海南等地中标。
- 6、新开拓了华南、华中市场。报告期内，公司增加了南方电网的营销力度，增加了福建、广东等地的中标。同时加强了公司周边省份的营销力度，增加了江西、湖北等地中标。

(3) 主要客户情况

单位：元

序号	客户	销售金额	年度销售占比%	是否存在关联关系
1	国网湖南省电力有限公司物资公司	33,978,017.52	13.52%	否
2	国网河南省电力公司物资公司	23,740,323.37	9.44%	否
3	国网四川省电力公司物资公司	21,003,898.00	8.36%	否
4	国网浙江省电力有限公司物资分公司	18,557,894.98	7.38%	否
5	国网江苏省电力有限公司	16,518,904.48	6.57%	否
合计		113,799,038.35	45.27%	-

(4) 主要供应商情况

单位：元

序号	供应商	采购金额	年度采购占比%	是否存在关联关系
1	浙江北正铜业有限公司	29,907,768	13.30%	否
2	浙江斯达电气设备股份有限公司	12,685,621	5.64%	否
3	温州盈德铜业有限公司	10,658,935	4.74%	否
4	伊发控股集团有限公司	9,907,275	4.41%	是
5	浙江省江山市电力变压器有限公司	7,483,100	3.33%	否
合计		70,642,699	31.43%	-

3、 现金流量状况

单位：元

项目	本期金额	上期金额	变动比例%
经营活动产生的现金流量净额	-4,717,594.59	-24,145,709.65	80.46%
投资活动产生的现金流量净额	-13,313,601.88	1,672,855.96	-895.86%
筹资活动产生的现金流量净额	11,703,267.97	7,849,774.46	49.09%

现金流量分析:

- 1、公司经营活动产生的现金流净额增加 80.46%，但尚未负值。主要是报告期加大了催收力度，但同时报告期公司营业收入大幅增长，尚有大量订单未到结算期。

- 2、投资活动产生的现金流量净额减少 895.86%，主要是报告期内公司在建 5G 智慧工厂及增加了数控板料冲剪切割折弯自动化生产线。
- 3、筹资活动产生的现金流量净额增加 49.09%主要报告期内增加了银行贷款所导致。

(三) 投资状况分析

1. 主要控股子公司、参股公司情况

√适用 □不适用

单位：元

公司名称	公司类型	主要业务	注册资本	总资产	净资产	营业收入	净利润
伊发智能电力设备工程有限公司	控股子公司	电力安装	50,000,000	9,992,187.07	9,724,742.72	816,847.71	-40,194.83
江西伊尚堂科技协同创新有限公司	控股子公司	创新协同体	80,000,000	13,929,306.03	-2,742,106.47	0	-1,124,394.22

主要参股公司业务分析

□适用 √不适用

公司控制的结构化主体情况

□适用 √不适用

2. 理财产品投资情况

□适用 √不适用

非金融机构委托理财、高风险委托理财或单项金额重大的委托理财

□适用 √不适用

3. 与私募基金管理人共同投资合作或合并范围内包含私募基金管理人的情况

□适用 √不适用

三、持续经营评价

报告期内，公司能够连续三年保持快速增长，产品的市场占有率进一步提升，公司净利润保持高速增长，2022 年归母净利润达 2172.5 余万，资产负债结构合理。同时公司通过挂牌新三板，进一步完善了公司

治理结构。公司所处的行业正面临快速发展。所以公司具备持续经营能力，不存在影响持续经营的重大风险

第四节 重大事件

一、 重大事件索引

事项	是或否	索引
是否存在重大诉讼、仲裁事项	<input type="checkbox"/> 是 <input checked="" type="checkbox"/> 否	四.二.(一)
是否存在提供担保事项	<input type="checkbox"/> 是 <input checked="" type="checkbox"/> 否	
是否对外提供借款	<input type="checkbox"/> 是 <input checked="" type="checkbox"/> 否	
是否存在股东及其关联方占用或转移公司资金、资产及其他资源的情况	<input type="checkbox"/> 是 <input checked="" type="checkbox"/> 否	四.二.(二)
是否存在日常性关联交易事项	<input checked="" type="checkbox"/> 是 <input type="checkbox"/> 否	四.二.(三)
是否存在其他重大关联交易事项	<input checked="" type="checkbox"/> 是 <input type="checkbox"/> 否	四.二.(四)
是否存在经股东大会审议通过的收购、出售资产、对外投资事项以及报告期内发生的企业合并事项	<input type="checkbox"/> 是 <input checked="" type="checkbox"/> 否	
是否存在股权激励计划、员工持股计划或其他员工激励措施	<input type="checkbox"/> 是 <input checked="" type="checkbox"/> 否	
是否存在股份回购事项	<input type="checkbox"/> 是 <input checked="" type="checkbox"/> 否	
是否存在已披露的承诺事项	<input type="checkbox"/> 是 <input checked="" type="checkbox"/> 否	四.二.(五)
是否存在资产被查封、扣押、冻结或者被抵押、质押的情况	<input checked="" type="checkbox"/> 是 <input type="checkbox"/> 否	四.二.(六)
是否存在被调查处罚的事项	<input type="checkbox"/> 是 <input checked="" type="checkbox"/> 否	
是否存在失信情况	<input type="checkbox"/> 是 <input checked="" type="checkbox"/> 否	
是否存在破产重整事项	<input type="checkbox"/> 是 <input checked="" type="checkbox"/> 否	
是否存在自愿披露的其他事项	<input type="checkbox"/> 是 <input checked="" type="checkbox"/> 否	

二、 重大事件详情（如事项存在选择以下表格填列）

（一）重大诉讼、仲裁事项

本报告期公司无重大诉讼、仲裁事项

（二）股东及其关联方占用或转移公司资金、资产及其他资源的情况

本报告期公司无股东及其关联方占用或转移公司资金、资产及其他资源的情况

（三）报告期内公司发生的日常性关联交易情况

单位：元

具体事项类型	预计金额	发生金额
购买原材料、燃料、动力，接受劳务	30,000,000	9,907,275.00
销售产品、商品，提供劳务		
公司章程中约定适用于本公司的日常关联交易类型		
其他	250,000,000	124,452,414.6

其他项中，其中关联担保预计 120,000,000 元，实际关联担保 89,790,000 元。控股股东无偿拆借资金

预计 130,000,000 元，实际无偿拆借资金 34,662,414.60 元。

企业集团财务公司关联交易情况

适用 不适用

(四)报告期内公司发生的其他重大关联交易情况

单位：元

交易类型	审议金额	交易金额
资产或股权收购、出售		
与关联方共同对外投资		
提供财务资助		
提供担保		
委托理财		
关联担保	130,000,000	0

重大关联交易的必要性、持续性以及对公司生产经营的影响：

2022 年 8 月，公司与银行洽谈整体信贷，涉及到一次性置换其他所有银行的贷款，可能涉及到控股公司担保及关联自然人担保提升，故审议了偶发性关联交易议案。后因考虑实际问题，未采用整体信贷。故未实际发生。

报告期内挂牌公司无违规关联交易

是 否

发生原因、整改情况及对公司的影响：

不适用

(五)承诺事项的履行情况

公司无已披露的承诺事项

(六)被查封、扣押、冻结或者被抵押、质押的资产情况

单位：元

资产名称	资产类别	权利受限类型	账面价值	占总资产的比例%	发生原因
银行存款	货币现金	其他（履约保证金）	200,337.63	0.07%	履约保证金
银行存款	货币现金	其他（政府贴息专用）	1,654,570.40	0.61%	政府贴息专用
房屋建筑物	固定资产	抵押	6,703,506.62	2.47%	银行贷款
土地使用权-办公楼及厂区用地	无形资产	抵押	4,158,115.46	1.53%	银行贷款
土地使用权-宿舍区用地	无形资产	抵押	1,521,271.25	0.56%	银行贷款

总计	-	-	14,237,801.36	5.25%	-
----	---	---	---------------	-------	---

资产权利受限事项对公司的影响：

公司为了发展，采用抵押方式向银行申请贷款，有利于公司现金流的改善。

第五节 股份变动、融资和利润分配

一、普通股股本情况

(一) 普通股股本结构

单位：股

股份性质		期初		本期变动	期末	
		数量	比例%		数量	比例%
无限售 条件股 份	无限售股份总数	40,469,162	78.31%	12,140,749	52,609,911	78.31%
	其中：控股股东、实际控制人	36,765,358	71.14%	11,029,607	47,794,965	71.14%
	董事、监事、高管	1,014,000	1.96%	304,200	1,318,200	1.96%
	核心员工	0	0%	0	0	0%
有限售 条件股 份	有限售股份总数	11,211,038	21.69%	3,363,311	14,574,349	21.69%
	其中：控股股东、实际控制人	9,690,038	18.75%	2,907,011	12,597,049	18.75%
	董事、监事、高管	1,521,000	2.94%	456,300	1,977,300	2.94%
	核心员工	0	0%	0	0	0%
总股本		51,680,200	-	15,504,060	67,184,260.00	-
普通股股东人数						12

股本结构变动情况：

√适用 □不适用

报告期内，公司实施了权益分配。每 10 股送红股 3 股。

(二) 普通股前十名股东情况

单位：股

序号	股东名称	期初持股数	持股变动	期末持股数	期末持股比例%	期末持有 限售股份 数量	期末持有 无限售股 份数量	期末持有的 质押股 份数量	期末持有的 司法冻结 股份数量
1	伊发控股集团	33,535,346	10,060,604	43,595,950	64.89%	0	43,595,950	0	0

	有限公司								
2	郑胜友	7,752,030	2,325,609	10,077,639	15.00%	7,558,230	2,519,409	0	0
3	石爱荷	5,168,020	1,550,406	6,718,426	10.00%	5,038,820	1,679,607	0	0
4	黄美园	1,098,500	329,550	1,428,050	2.13%	1,071,038	357,013	0	0
5	孔莉	1,068,250	320,475	1,388,725	2.07%	700,294	688,431	0	0
6	李加来	1,056,250	316,875	1,373,125	2.04%	0	1,373,125	0	0
7	林建芬	586,768	176,030	762,798	1.14%	0	762,798	0	0
8	安代利	422,500	126,750	549,250	0.82%	0	549,250	0	0
9	朱学礼	413,036	123,911	536,947	0.80%	0	536,947	0	0
10	郑央露	211,251	63,375	274,626	0.41%	205,969	68,657	0	0
	合计	51,311,951	15,393,585	66,705,536	99.30%	14,574,351	52,131,186	0	0

普通股前十名股东间相互关系说明：

郑胜友与石爱荷为夫妻，伊发控股集团有限公司为郑胜友和石爱荷控制的企业。

二、 优先股股本基本情况

适用 不适用

三、 控股股东、实际控制人情况

是否合并披露：

是 否

（一）控股股东情况

伊发控股集团有限公司持有公司 64.89%的股份，为公司控股股东。

伊发控股集团有限公司成立于 2000 年 2 月 25 日，法定代表人石爱荷，注册资本金 10160 万元，统一社会信用代码为 9133038272009018XD，注册地址为浙江省温州市乐清市柳市镇桥前村。经营范围：一般项目：配电开关控制设备制造；配电开关控制设备销售；机械电气设备制造；机械电气设备销售；电力设施器材制造；电力设施器材销售；电子元器件制造；电子元器件批发；电子元器件零售；变压器、整流器和电感器制造；仪器仪表制造；仪器仪表销售；塑料制品制造；塑料制品销售；电线、电缆经营；五金产品制造；安防设备制造；安防设备销售（除依法须经批准的项目外，凭营业执照依法自主开展经营活动）。许可项目：电线、电缆制造；技术进出口；货物进出口（依法须经批准的项目，经相关部门批准后方可开展经营活动，具体经营项目以审批结果为准）。

（二）实际控制人情况

实际控制人为郑胜友、石爱荷夫妇。

郑胜友直接持有公司 15.00%股份，石爱荷直接持有公司 10.00%股份；同时，郑胜友及石爱荷夫妇共同持有伊发控股集团有限公司 100.00%股份，而伊发控股集团有限公司持有公司 64.89%的股份，因此郑胜友、石爱荷夫妇为公司实际控制人。

报告期内，公司实际控制人未发生变化。

四、 报告期内的普通股股票发行及募集资金使用情况

(一) 报告期内的普通股股票发行情况

适用 不适用

(二) 存续至报告期的募集资金使用情况

适用 不适用

五、 存续至本期的优先股股票相关情况

适用 不适用

六、 存续至本期的债券融资情况

适用 不适用

七、 存续至本期的可转换债券情况

适用 不适用

八、 银行及非银行金融机构间接融资发生情况

适用 不适用

单位：元

序号	贷款方式	贷款提供方	贷款提供方类型	贷款规模	存续期间		利息率
					起始日期	终止日期	
1	抵押贷款	江西崇仁农村商业银行股份有限公司	银行	15,000,000	2022年5月30日	2023年5月29日	7.5%
2	信用贷款	农业银行崇仁支行	银行	7,000,000	2022年3月18日	2023年3月17日	4.2%
3	信用贷款	农业银行崇仁支行	银行	8,000,000	2022年3月29日	2023年3月28日	4.2%
4	信用贷款	中国银行崇仁支行	银行	20,790,000	2022年6月17日	2023年6月16日	5.081%
5	抵押贷款	中国银行崇仁支行	银行	9,000,000	2022年11月30日	2023年11月29日	4.35%
6	抵押贷款	中国银行崇仁支行	银行	5,000,000	2022年4月26日	2023年4月25日	4.35%
7	信用贷款	北京银行南昌青云谱支行	银行	5,000,000	2022年6月23日	2023年6月22日	4.7%

8	信用贷款	农业银行 崇仁支行	银行	20,000,000	2022年7月30 日	2023年7月 29日	4.72%
合计	-	-	-	89,790,000	-	-	-

九、 权益分派情况

(一) 报告期内的利润分配与公积金转增股本情况

适用 不适用

单位：元或股

股东大会审议日期	每 10 股派现数（含税）	每 10 股送股数	每 10 股转增数
2022年5月28日		3	
合计		3	

利润分配与公积金转增股本的执行情况：

适用 不适用

报告期内，公司实施权益分配，以公司现有总股本 51,680,200 股为基数，向全体股东每 10 股送红股 3 股。经年度股东大会审议通过，并于 2022 年 7 月 5 日实施完毕。分红前本公司总股本为 51,680,200 股，分红后总股本增至 67,184,260 股。

(二) 权益分派预案

适用 不适用

单位：元或股

项目	每 10 股派现数（含税）	每 10 股送股数	每 10 股转增数
年度分配预案		3	

十、 特别表决权安排情况

适用 不适用

第六节 董事、监事、高级管理人员及核心员工情况

一、董事、监事、高级管理人员情况

(一) 基本情况

姓名	职务	性别	是否为失信 联合惩戒对 象	出生年月	任职起止日期	
					起始日期	终止日期
郑胜友	董事长	男	否	1962年8月	2022年9月 12日	2025年9月 11日
石爱荷	董事	女	否	1966年3月	2022年9月 12日	2025年9月 11日
孔莉	董事、董秘	女	否	1973年10月	2019年7月 12日	2022年9月 11日
林建芬	董事	女	否	1972年11月	2022年9月 12日	2025年9月 11日
黄美娟	董事	女	否	1985年12月	2022年9月 12日	2025年9月 11日
王志芳	监事会主席	女	否	1963年6月	2022年9月 12日	2025年9月 11日
詹志岭	职工监事	男	否	1990年5月	2022年9月 12日	2025年9月 11日
安代利	监事	男	否	1968年9月	2022年9月 12日	2025年9月 11日
郑央露	财务总监	女	否	1989年2月	2022年9月 12日	2025年9月 11日
黄美园	总经理	女	否	1984年9月	2022年9月 12日	2025年9月 11日
蒋蒙蒙	董事、董秘	女	否	1989年9月	2022年9月 12日	2025年9月 11日
董事会人数:					5	
监事会人数:					3	
高级管理人员人数:					3	

董事、监事、高级管理人员与股东之间的关系:

公司董事郑胜友、石爱荷系夫妻关系，郑胜友与郑央露系叔侄女关系；公司总经理黄美园与公司董事黄美娟系姐妹关系。除此之外其他人员之间无关联关系。

(二) 变动情况

√适用 □不适用

姓名	期初职务	变动类型	期末职务	变动原因	特殊说明
孔莉	董事、董秘	离任	-	换届离任	不适用
蒋蒙蒙	-	新任	董事、董秘	换届聘任	不适用

关键岗位变动情况

√适用 □不适用

职务	是否发生变动	变动次数
董事长	否	0
总经理	否	0
董事会秘书	是	1
财务总监	否	0

(三) 报告期内新任董事、监事、高级管理人员情况

√适用 □不适用

1、报告期内新任董事、监事、高级管理人员持股情况

√适用 □不适用

单位：股

姓名	职务	期初持普通股股数	数量变动	期末持普通股股数	期末普通股持股比例%	期末持有股票期权数量	期末被授予的限制性股票数量
蒋蒙蒙	董事、董秘	0	0	0	0%	0	0
合计	-	0	-	0	0%	0	0

2、报告期内新任董事、监事、高级管理人员专业背景、主要工作经历等情况：

蒋蒙蒙，女，本科学历，税务师、中级会计师。2011年至2016年在金龙控股集团有限公司担任税务会计。2016年至2019年在加西亚电子电器股份有限公司担任会计主管。2019年至今在伊发控股集团有限公司担任财务经理。现任公司董事、董事会秘书。
--

(四) 董事、高级管理人员的股权激励情况

□适用 √不适用

(五) 董事、监事、高级管理人员任职履职情况

事项	是或否	具体情况
董事、监事、高级管理人员是否存在《公司法》第一百四十六条规定的情形	否	
董事、监事、高级管理人员是否被中国证监会采取证券市场禁入措施或者认定为不适当人选，期限尚未届满	否	
董事、监事、高级管理人员是否被全国股转公司或者证券交易	否	

所采取认定其不适合担任公司董事、监事、高级管理人员的纪律处分，期限尚未届满		
是否存在董事、高级管理人员兼任监事的情形	否	
是否存在董事、高级管理人员的配偶和直系亲属在其任职期间担任公司监事的情形	否	
财务负责人是否具备会计师以上专业技术职务资格，或者具有会计专业知识背景并从事会计工作三年以上	是	郑央露，女，1989年2月生。2011年6月毕业于衡阳财经工业职业技术学院会计专业，大专学历。2012年2月至2014年9月就职于伊发控股集团有限公司，任会计；2014年9月至今就职于公司，历任出纳、会计。现任股份公司财务总监
是否存在超过二分之一的董事会成员具有亲属关系(不限于近亲属)	否	
董事、高级管理人员是否投资与挂牌公司经营同类业务的其他企业	否	
董事、高级管理人员及其控制的企业是否与公司订立除劳务/聘任合同以外的合同或进行交易	否	
是否存在董事连续两次未亲自出席董事会会议的情形	否	
是否存在董事连续十二个月内未亲自出席董事会会议次数超过期间董事会会议总次数二分之一的情形	否	
董事长、总经理、财务负责人、董事会秘书或信息披露事务负责人等关键职务是否存在一人兼多职的情况	否	

(六) 独立董事任职履职情况

适用 不适用

二、 员工情况

(一) 在职员工(公司及控股子公司)基本情况

按工作性质分类	期初人数	本期新增	本期减少	期末人数
管理人员	40	1	3	38
生产人员	205	17	37	185
技术人员	13	2	1	14
销售人员	8	1	1	8
财务人员	4	2	2	4
员工总计	270	23	44	249

按教育程度分类	期初人数	期末人数
---------	------	------

博士		
硕士		
本科	30	29
专科	27	28
专科以下	213	192
员工总计	270	249

员工薪酬政策、培训计划以及需公司承担费用的离退休职工人数等情况

1、薪酬政策

公司实施全员劳动合同制，依据《中华人民共和国劳动法》和地方相关法规、规范性文件，与所有员工签订《劳动合同书》，向员工支付的薪酬包括薪金、补贴、奖金，公司依据国家有关法律、法规及地方相关社会保险政策，为员工代缴代扣个人所得税并且根据员工自愿原则为员工办理社保。

2、培训计划

公司建立了完善的员工培训体系，根据发展需要，采取内训与外训相结合的方式开展员工培训工作，以提升员工的岗位技能水平和业务能力，保障员工的健康成长及公司的健康发展，广泛深入开展全员教育培训，全力构建学习型企业，打造学习型团队，培养和造就出一支满足公司需求、结构优化、素质一流、富于创新的人才队伍。

3、需公司承担费用的离退休职工人数

报告期内，公司无需承担费用的离退休职工。

(二) 核心员工（公司及控股子公司）基本情况及变动情况

适用 不适用

三、 报告期后更新情况

适用 不适用

第七节 公司治理、内部控制和投资者保护

事项	是或否
年度内是否建立新的公司治理制度	<input type="checkbox"/> 是 <input checked="" type="checkbox"/> 否
投资机构是否派驻董事	<input type="checkbox"/> 是 <input checked="" type="checkbox"/> 否
监事会对本年监督事项是否存在异议	<input type="checkbox"/> 是 <input checked="" type="checkbox"/> 否
管理层是否引入职业经理人	<input type="checkbox"/> 是 <input checked="" type="checkbox"/> 否
会计核算体系、财务管理、风险控制及其他重大内部管理制度本年是否发现重大缺陷	<input type="checkbox"/> 是 <input checked="" type="checkbox"/> 否
是否建立年度报告重大差错责任追究制度	<input checked="" type="checkbox"/> 是 <input type="checkbox"/> 否

一、 公司治理

(一) 制度与评估

1、 公司治理基本状况

报告期内，公司严格按照《公司法》、《证券法》等法律、法规及全国中小企业股份转让系统公司相关规范性文件的要求，不断完善公司的法人治理结构，建立健全公司内部管理和控制制度。公司已建立各司其职、各负其责、相互配合、相互制约的法人治理结构，并形成包括《公司章程》、《股东大会议事规则》、《董事会议事规则》、《监事会议事规则》、《投资者关系管理制度》、《总经理工作细则》、《董事会秘书工作细则》、《关联交易内部决策制度》、《对外投资管理制度》、《信息披露管理制度》等在内的一系列管理制度。报告期内，公司严格按照法律法规、《公司章程》及内部管理制度的规定开展经营，公司股东大会、董事会、监事会的召集、召开、表决程序符合有关法律、法规的要求，今后，公司将继续密切关注行业发展动态、监管机构出台的新政策，并结合公司实际情况适时制定相应的管理制度，保障公司持续稳定发展。

2、 公司治理机制是否给所有股东提供合适的保护和平等权利的评估意见

董事会经过评估认为，公司治理机制完善，符合《公司法》、《证券法》、《全国中小企业股份转让系统业务规则》等法律、法规及规范性文件的要求，能够有效保障所有股东的合法及平等权利。

3、 公司重大决策是否履行规定程序的评估意见

公司重大生产经营决策、投资决策及财务决策均按照《公司章程》及有关内控制度规定的程序和规则进行，截至报告期末，上述机构和成员均依法运作，未出现违法、违规现象和重大缺陷，能够切实履行应尽的职责和义务。

4、 公司章程的修改情况

公司是否已对照《全国中小企业股份转让系统挂牌公司治理规则》等业务规则完善公司章程：
是 否

公司已对照《全国中小企业股份转让系统挂牌公司治理规则》等业务规则完善公司章程。

(二) 三会运作情况

1、三会的召开次数

项目	股东大会	董事会	监事会
召开次数	2	3	3

2、股东大会的召集、召开、表决情况

事项	是或否	具体情况
股东大会是否未均按规定设置会场	否	
2021年年度股东大会是否未在上一会计年度结束后6个月内举行	否	
2021年年度股东大会通知是否未提前20日发出	否	
2022年公司临时股东大会通知是否未均提前15日发出	否	
独立董事、监事会、单独或合计持股10%以上的股东是否向董事会提议过召开临时股东大会	否	
股东大会是否实施过征集投票权	否	
股东大会审议《全国中小企业股份转让系统挂牌公司治理规则》第二十六条所规定的影响中小股东利益的重大事项时，对中小股东的表决情况是否未单独计票并披露	否	

3、三会召集、召开、表决的特殊情况

适用 不适用

4、三会程序是否符合法律法规要求的评估意见

报告期内，公司召开的历次股东大会、董事会、监事会均符合《公司法》、《公司章程》、三会规则等要求，决议内容没有违反《公司法》、《公司章程》等规定的情形，会议程序规范。公司三会成员符合《公司法》等法律法规的任职要求，能够按照《公司章程》、三会规则等治理制度勤勉、诚信地履行职责和义务。

二、 内部控制

(一) 监事会就年度内监督事项的意见

报告期内，公司监事会对本年度内的监督事项无异议

(二) 公司保持独立性、自主经营能力的说明

一、独立性说明

(一) 业务独立情况：公司主营新型节能输配电变电设备，拥有独立完整的研发、生产、销售、技术服务体系，能够面向市场独立经营，独立核算和决策，独立承担责任与风险，未受到公司控股股东的干涉、控制，公司与控股股东不存在同业竞争。因此，公司业务具有独立性。

(二) 人员独立情况：公司董事、监事及其他高级管理人员均按照《公司法》及《公司章程》合法产生。公司在劳动、人事及工资管理方面机构独立、制度健全。公司的总经理、财务负责人等高级管理人员未

在控股股东及其控制的其他企业中担任除董事、监事以外的其它职务，公司财务人员未在控股股东、实际控制人及其控制的其他企业中兼职。因此公司人员具有独立性。

（三）资产完整及独立：公司资产完全独立于控股股东，公司合法拥有与目前业务有关的房屋、设备以及商标、专利等资产的所有权或使用权。公司独立拥有以上资产，不存在被股东或其他关联方占用的情形，也不存在为股东和其他个人提供担保的情形。因此，公司资产完整且具有独立性。

（四）机构独立：公司已依法建立健全股东大会、董事会、监事会等机构，聘请了总经理、财务负责人等高级管理人员在内的管理层，建立了独立完整的组织机构，各机构依照《公司章程》和各项规章制度独立行使职权，不存在机构混同的情形。因此公司机构具有独立性。

（五）财务独立：公司设立了独立的财务部门，并依据《中华人民共和国会计法》、《企业会计准则》建立了独立的财务核算体系和规范的财务管理制度，公司独立作出财务决策，在银行独立开立账户，依法进行纳税申报和履行纳税义务，财务人员专职在公司工作，控股股东不存在干预公司财务会计活动的情况。因此，公司财务具有独立性。

二、自主经营能力说明

公司独立性完备，公司治理完善，完全自主独立经营。

（三）对重大内部管理制度的评价

事项	是或否
挂牌公司是否存在公章的盖章时间早于相关决策审批机构授权审批时间的情形	否
挂牌公司出纳人员是否兼管稽核、会计档案保管和收入、费用、债权债务账目的登记工作	否
<p>报告期内，公司依据会计准则，结合公司的实际情况，制定、完善公司的内部管理制度，保证公司的内部控制符合现代企业规范管理、规范治理的要求。董事会严格依照公司的内部管理制度进行管理和运行。</p> <p>1、关于会计核算体系报告期内，公司严格贯彻国家法律法规，规范公司会计核算体系，依法开展会计核算工作。</p> <p>2、关于财务管理体系报告期内，公司从财务会计人员、财务会计部门、财务管理制度和会计政策四个方面完善和执行公司的财务管理体系。</p> <p>3、关于风险控制体系报告期内，公司从风险识别、风险估计、风险驾驭、风险监控四个方面评估公司的风险控制体系，采取事前防范、事中控制、事后弥补的措施，重在事前防范，杜绝事后弥补事件的发生</p>	

（四）年度报告差错责任追究制度相关情况

本年度，公司未发生重大会计差错更正、重大遗漏信息等情况。公司信息披露责任人及公司管理层严格遵守相关制度，执行情况良好。公司已单独建立《年度报告重大差错责任追究制度》。

三、投资者保护

（一）实行累积投票制的情况

适用 不适用

(二) 提供网络投票的情况

适用 不适用

(三) 表决权差异安排

适用 不适用

第八节 财务会计报告

一、 审计报告

是否审计	是	
审计意见	无保留意见	
审计报告中的特别段落	<input checked="" type="checkbox"/> 无 <input type="checkbox"/>强调事项段 <input type="checkbox"/> 其他事项段 <input type="checkbox"/> 持续经营重大不确定性段落 <input type="checkbox"/> 其他信息段落中包含其他信息存在未更正重大错报说明	
审计报告编号	苏公 W[2023]A885 号	
审计机构名称	公证天业会计师事务所（特殊普通合伙）	
审计机构地址	无锡市太湖新城嘉业财富中心 5-001 室	
审计报告日期	2023 年 4 月 26 日	
签字注册会计师姓名及连续签字年限	周建疆	黄俭根
	1 年	1 年
会计师事务所是否变更	否	
会计师事务所连续服务年限	3 年	
会计师事务所审计报酬	15.8 万元	
审计报告 苏公 W[2023]A885 号		
江西伊发电力科技股份有限公司全体股东：		
一、 审计意见 我们审计了江西伊发电力科技股份有限公司（以下简称伊发电力）财务报表，包括 2022 年 12 月 31 日的合并及母公司资产负债表，2022 年度的合并及母公司利润表、合并及母公司现金流量表、合并及母公司所有者权益变动表以及相关财务报表附注。 我们认为，后附的财务报表在所有重大方面按照企业会计准则的规定编制，公允反映了伊发电力 2022 年 12 月 31 日的合并及母公司财务状况以及 2022 年度的合并及母公司经营成果和现金流量。		
二、 形成审计意见的基础 我们按照中国注册会计师审计准则的规定执行了审计工作。审计报告的“注册会计师对财务报表审计的责任”部分进一步阐述了我们在这些准则下的责任。按照中国注册会计师职业道德守则，我们独立于伊发电力，并履行了职业道德方面的其他责任。我们相信，我们获取的审计证据是充分、适当的，为发表审计意见提供了基础。		
三、 其他信息 伊发电力公司管理层（以下简称管理层）对其他信息负责。其他信息包括伊发电力公司 2022 年度报告中涵盖的信息，但不包括财务报表和我们的审计报告。 我们对财务报表发表的审计意见不涵盖其他信息，我们也不对其他信息发表任何形式的鉴证结论。 结合我们对财务报表的审计，我们的责任是阅读其他信息，在此过程中，考虑其他信息是否与财务报表或我们在审计过程中了解到的情况存在重大不一致或者似乎存在重大错报。 基于我们已执行的工作，如果我们确定其他信息存在重大错报，我们应当报告该事实。		

在这方面，我们无任何事项需要报告。

四、管理层和治理层对财务报表的责任

管理层负责按照企业会计准则的规定编制财务报表，使其实现公允反映，并设计、执行和维护必要的内部控制，以使财务报表不存在由于舞弊或错误导致的重大错报。

在编制财务报表时，管理层负责评估伊发电力的持续经营能力，披露与持续经营相关的事项（如适用），并运用持续经营假设，除非管理层计划清算伊发电力、终止运营或别无其他现实的选择。

治理层负责监督伊发电力的财务报告过程。

五、注册会计师对财务报表审计的责任

我们的目标是对财务报表整体是否不存在由于舞弊或错误导致的重大错报获取合理保证，并出具包含审计意见的审计报告。合理保证是高水平的保证，但并不能保证按照审计准则执行的审计在某一重大错报存在时总能发现。错报可能由于舞弊或错误导致，如果合理预期错报单独或汇总起来可能影响财务报表使用者依据财务报表作出的经济决策，则通常认为错报是重大的。

在按照审计准则执行审计工作的过程中，我们运用职业判断，并保持职业怀疑。同时，我们也执行以下工作：

（1）识别和评估由于舞弊或错误导致的财务报表重大错报风险，设计和实施审计程序以应对这些风险，并获取充分、适当的审计证据，作为发表审计意见的基础。由于舞弊可能涉及串通、伪造、故意遗漏、虚假陈述或凌驾于内部控制之上，未能发现由于舞弊导致的重大错报的风险高于未能发现由于错误导致的重大错报的风险。

（2）了解与审计相关的内部控制，以设计恰当的审计程序，但目的并非对内部控制的有效性发表意见。

（3）评价管理层选用会计政策的恰当性和作出会计估计及相关披露的合理性。

（4）对管理层使用持续经营假设的恰当性得出结论。同时，根据获取的审计证据，就可能导致对伊发电力持续经营能力产生重大疑虑的事项或情况是否存在重大不确定性得出结论。如果我们得出结论认为存在重大不确定性，审计准则要求我们在审计报告中提请报表使用者注意财务报表中的相关披露；如果披露不充分，我们应当发表非无保留意见。我们的结论基于截至审计报告日可获得的信息。然而，未来的事项或情况可能导致伊发电力不能持续经营。

（5）评价财务报表的总体列报、结构和内容，并评价财务报表是否公允反映相关交易和事项。

（6）就伊发电力中实体或业务活动的财务信息获取充分、适当的审计证据，以对财务报表发表审计意见。我们负责指导、监督和执行集团审计，并对审计意见承担全部责任。我们与治理层就计划的审计范围、时间安排和重大审计发现等事项进行沟通，包括沟通我们在审计中识别出的值得关注的内部控制缺陷。

公证天业会计师事务所(特殊普通合伙)

中国注册会计师：周建疆

中国注册会计师：黄俭根

2023年4月26日

二、 财务报表

(一) 合并资产负债表

单位：元

项目	附注	2022年12月31日	2021年12月31日
流动资产：			
货币资金	六、1	36,210,502.45	47,789,296.23
结算备付金			
拆出资金			
交易性金融资产			
衍生金融资产			
应收票据	六、2	6,723,418.35	14,599,762.67
应收账款	六、3	124,692,773.90	92,756,877.83
应收款项融资			
预付款项	六、4	14,031,482.77	8,736,976.91
应收保费			
应收分保账款			
应收分保合同准备金			
其他应收款	六、5	3,965,091.57	10,223,636.30
其中：应收利息			
应收股利			
买入返售金融资产			
存货	六、6	24,518,515.17	22,448,753.68
合同资产			
持有待售资产			
一年内到期的非流动资产			
其他流动资产	六、7	13,835,814.98	6,470,283.77
流动资产合计		223,977,599.19	203,025,587.39
非流动资产：			
发放贷款及垫款			
债权投资			
其他债权投资			
长期应收款			
长期股权投资			
其他权益工具投资			
其他非流动金融资产			
投资性房地产			
固定资产	六、8	25,960,674.47	21,827,105.28
在建工程	六、9	9,588,620.37	1,685,675.74
生产性生物资产			
油气资产			
使用权资产			

无形资产	六、10	5,679,386.71	5,820,207.79
开发支出		1,650,000.00	1,650,000.00
商誉			
长期待摊费用			
递延所得税资产	六、11	1,828,905.06	1,348,092.15
其他非流动资产		2,721,000.00	
非流动资产合计		47,428,586.61	32,331,080.96
资产总计		271,406,185.80	235,356,668.35
流动负债：			
短期借款	六、12	89,930,217.76	73,921,701.21
向中央银行借款			
拆入资金			
交易性金融负债			
衍生金融负债			
应付票据			
应付账款	六、13	49,382,398.15	49,811,195.88
预收款项			
合同负债	六、14	1,358,537.57	563,031.90
卖出回购金融资产款			
吸收存款及同业存放			
代理买卖证券款			
代理承销证券款			
应付职工薪酬	六、15	1,035,944.67	1,382,398.83
应交税费	六、16	8,058,753.34	4,302,304.38
其他应付款	六、17	3,406,667.57	2,027,419.64
其中：应付利息			
应付股利			
应付手续费及佣金			
应付分保账款			
持有待售负债			
一年内到期的非流动负债			
其他流动负债	六、18	6,659,857.03	12,935,818.97
流动负债合计		159,832,376.09	144,943,870.81
非流动负债：			
保险合同准备金			
长期借款			
应付债券			
其中：优先股			
永续债			
租赁负债			
长期应付款			
长期应付职工薪酬			
预计负债			

递延收益	六、19	6,772,499.10	6,797,655.28
递延所得税负债			
其他非流动负债			
非流动负债合计		6,772,499.10	6,797,655.28
负债合计		166,604,875.19	151,741,526.09
所有者权益（或股东权益）：			
股本	六、20	67,184,260.00	51,680,200.00
其他权益工具			
其中：优先股			
永续债			
资本公积	六、21	1,998,918.76	1,998,918.76
减：库存股			
其他综合收益			
专项储备			
盈余公积	六、22	8,040,777.57	5,805,701.83
一般风险准备			
未分配利润	六、23	28,893,565.39	24,906,823.55
归属于母公司所有者权益（或股东权益）合计		106,117,521.72	84,391,644.14
少数股东权益		-1,316,211.11	-776,501.88
所有者权益（或股东权益）合计		104,801,310.61	83,615,142.26
负债和所有者权益（或股东权益）总计		271,406,185.80	235,356,668.35

法定代表人：郑胜友

主管会计工作负责人：郑央露

会计机构负责人：郑央露

（二） 母公司资产负债表

单位：元

项目	附注	2022年12月31日	2021年12月31日
流动资产：			
货币资金	六、1	33,522,565.00	32,135,057.61
交易性金融资产			
衍生金融资产			
应收票据	六、2	6,723,418.35	14,599,762.67
应收账款	六、3	124,552,035.24	92,709,946.88
应收款项融资			
预付款项	六、4	13,953,132.77	8,709,976.91
其他应收款	六、5	3,721,066.57	10,071,685.36
其中：应收利息			
应收股利			
买入返售金融资产			

存货	六、6	24,518,515.17	22,448,753.68
合同资产			
持有待售资产			
一年内到期的非流动资产			
其他流动资产	六、7	13,777,767.48	6,470,283.77
流动资产合计		220,768,500.58	187,145,466.88
非流动资产：			
债权投资			
其他债权投资			
长期应收款			
长期股权投资		10,000,000.00	10,000,000.00
其他权益工具投资			
其他非流动金融资产			
投资性房地产			
固定资产		25,615,485.56	21,413,572.41
在建工程		9,588,620.37	1,685,675.74
生产性生物资产			
油气资产			
使用权资产			
无形资产		5,679,386.71	5,820,207.79
开发支出		1,650,000.00	1,650,000.00
商誉			
长期待摊费用			
递延所得税资产		1,821,699.48	1,345,442.38
其他非流动资产		2,721,000.00	
非流动资产合计		57,076,192.12	41,914,898.32
资产总计		277,844,692.70	229,060,365.20
流动负债：			
短期借款		74,895,842.76	58,887,326.21
交易性金融负债			
衍生金融负债			
应付票据			
应付账款		49,335,523.15	49,703,320.88
预收款项		1,175,051.33	379,545.66
卖出回购金融资产款			
应付职工薪酬		1,024,980.61	1,199,948.75
应交税费		8,049,148.05	4,294,964.11
其他应付款		23,766,667.57	11,047,419.64
其中：应付利息			
应付股利			
合同负债			
持有待售负债			
一年内到期的非流动负债			

其他流动负债		6,643,343.27	12,919,305.21
流动负债合计		164,890,556.74	138,431,830.46
非流动负债：			
长期借款			
应付债券			
其中：优先股			
永续债			
租赁负债			
长期应付款			
长期应付职工薪酬			
预计负债			
递延收益		5,135,461.60	5,160,617.78
递延所得税负债			
其他非流动负债			
非流动负债合计		5,135,461.60	5160617.78
负债合计		170,026,018.34	143,592,448.24
所有者权益（或股东权益）：			
股本		67,184,260.00	51,680,200.00
其他权益工具			
其中：优先股			
永续债			
资本公积		1,998,918.76	1,998,918.76
减：库存股			
其他综合收益			
专项储备			
盈余公积		8,040,777.57	5,805,701.83
一般风险准备			
未分配利润		30,594,718.03	25,983,096.37
所有者权益（或股东权益）合计		107,818,674.36	85467916.96
负债和所有者权益（或股东权益） 总计		277,844,692.70	229,060,365.20

（三） 合并利润表

单位：元

项目	附注	2022 年	2021 年
一、营业总收入		251,392,000.66	167,778,882.09
其中：营业收入	六、24	251,392,000.66	167,778,882.09
利息收入			
已赚保费			
手续费及佣金收入			

二、营业总成本		234,072,495.31	160,885,544.60
其中：营业成本	六、24	205,985,737.81	140,580,492.49
利息支出			
手续费及佣金支出			
退保金			
赔付支出净额			
提取保险责任准备金净额			
保单红利支出			
分保费用			
税金及附加	六、25	1,538,335.29	1,045,789.41
销售费用	六、26	6,617,989.58	3,790,032.82
管理费用	六、27	4,845,406.29	4,193,967.28
研发费用	六、28	10,695,509.37	6,742,658.60
财务费用	六、29	4,389,516.97	4,532,604.00
其中：利息费用		4,296,732.03	4,511,255.54
利息收入		99,637.48	184,541.42
加：其他收益	六、30	8,511,573.79	11,300,298.68
投资收益（损失以“-”号填列）			
其中：对联营企业和合营企业的投资收益（损失以“-”号填列）			
以摊余成本计量的金融资产终止确认收益（损失以“-”号填列）			
汇兑收益（损失以“-”号填列）			
净敞口套期收益（损失以“-”号填列）			
公允价值变动收益（损失以“-”号填列）			
信用减值损失（损失以“-”号填列）	六、31	-3,193,270.59	-2,474,622.16
资产减值损失（损失以“-”号填列）			
资产处置收益（损失以“-”号填列）			
三、营业利润（亏损以“-”号填列）		22,637,808.55	15,719,014.01
加：营业外收入	六、32	492,824.12	1,040,173.48
减：营业外支出	六、33	543,771.66	116,680.64
四、利润总额（亏损总额以“-”号填列）		22,586,861.01	16,642,506.85
减：所得税费用	六、34	1,400,692.66	2,196,959.89
五、净利润（净亏损以“-”号填列）		21,186,168.35	14,445,546.96
其中：被合并方在合并前实现的净利润			
（一）按经营持续性分类：	-	-	-
1. 持续经营净利润（净亏损以“-”号填列）		21,186,168.35	14,445,546.96
2. 终止经营净利润（净亏损以“-”号填列）			
（二）按所有权归属分类：	-	-	-
1. 少数股东损益（净亏损以“-”号填列）		-539,709.23	-609,346.87
2. 归属于母公司所有者的净利润（净亏损以“-”号填列）		21,725,877.58	15,054,893.83

六、其他综合收益的税后净额			
(一)归属于母公司所有者的其他综合收益的税后净额			
1.不能重分类进损益的其他综合收益			
(1)重新计量设定受益计划变动额			
(2)权益法下不能转损益的其他综合收益			
(3)其他权益工具投资公允价值变动			
(4)企业自身信用风险公允价值变动			
(5)其他			
2.将重分类进损益的其他综合收益			
(1)权益法下可转损益的其他综合收益			
(2)其他债权投资公允价值变动			
(3)金融资产重分类计入其他综合收益的金额			
(4)其他债权投资信用减值准备			
(5)现金流量套期储备			
(6)外币财务报表折算差额			
(7)其他			
(二)归属于少数股东的其他综合收益的税后净额			
七、综合收益总额		21,186,168.35	14,445,546.96
(一)归属于母公司所有者的综合收益总额		21,725,877.58	15,054,893.83
(二)归属于少数股东的综合收益总额		-539,709.23	-609,346.87
八、每股收益：			
(一)基本每股收益(元/股)		0.32	0.2913
(二)稀释每股收益(元/股)		0.32	0.2913

法定代表人：郑胜友

主管会计工作负责人：郑央露

会计机构负责人：郑央露

(四) 母公司利润表

单位：元

项目	附注	2022年	2021年
一、营业收入		250,575,152.95	167,261,525.22
减：营业成本		205,365,740.08	140,149,259.14
税金及附加		1,535,130.21	1,045,019.61
销售费用		6,617,689.58	3,768,712.07
管理费用		4,543,700.75	4,020,513.30
研发费用		10,695,509.37	6,742,658.60
财务费用		3,265,634.74	3,263,636.17
其中：利息费用		3,164,190.03	3,215,930.54
利息收入		89,243.21	143,582.75

加：其他收益		8,491,252.51	11,300,298.88
投资收益（损失以“-”号填列）			
其中：对联营企业和合营企业的投资收益 （损失以“-”号填列）			
以摊余成本计量的金融资产终止 确认收益（损失以“-”号填列）			
汇兑收益（损失以“-”号填列）			
净敞口套期收益（损失以“-”号填列）			
公允价值变动收益（损失以“-”号填列）			
信用减值损失（损失以“-”号填列）		-3,175,047.32	-2,470,998.13
资产减值损失（损失以“-”号填列）			
资产处置收益（损失以“-”号填列）			
二、营业利润（亏损以“-”号填列）		23,867,953.41	17,101,026.88
加：营业外收入		431,824.12	1,040,173.48
减：营业外支出		543,771.66	116,680.64
三、利润总额（亏损总额以“-”号填列）		23,756,005.87	18,024,519.72
减：所得税费用		1,405,248.47	2,197,865.91
四、净利润（净亏损以“-”号填列）		22,350,757.40	15,826,653.81
（一）持续经营净利润（净亏损以“-”号填 列）		22,350,757.40	15,826,653.81
（二）终止经营净利润（净亏损以“-”号填 列）			
五、其他综合收益的税后净额			
（一）不能重分类进损益的其他综合收益			
1. 重新计量设定受益计划变动额			
2. 权益法下不能转损益的其他综合收益			
3. 其他权益工具投资公允价值变动			
4. 企业自身信用风险公允价值变动			
5. 其他			
（二）将重分类进损益的其他综合收益			
1. 权益法下可转损益的其他综合收益			
2. 其他债权投资公允价值变动			
3. 金融资产重分类计入其他综合收益的金额			
4. 其他债权投资信用减值准备			
5. 现金流量套期储备			
6. 外币财务报表折算差额			
7. 其他			
六、综合收益总额		22,350,757.40	15,826,653.81
七、每股收益：			
（一）基本每股收益（元/股）			
（二）稀释每股收益（元/股）			

(五) 合并现金流量表

单位：元

项目	附注	2022 年	2021 年
一、经营活动产生的现金流量：			
销售商品、提供劳务收到的现金		253,339,343.03	160,382,441.85
客户存款和同业存放款项净增加额			
向中央银行借款净增加额			
向其他金融机构拆入资金净增加额			
收到原保险合同保费取得的现金			
收到再保险业务现金净额			
保户储金及投资款净增加额			
收取利息、手续费及佣金的现金			
拆入资金净增加额			
回购业务资金净增加额			
代理买卖证券收到的现金净额			
收到的税费返还			
收到其他与经营活动有关的现金	六、36、(1)	18,451,011.50	16,828,858.96
经营活动现金流入小计		271,790,354.53	177,211,300.81
购买商品、接受劳务支付的现金		233,600,325.01	164,505,395.58
客户贷款及垫款净增加额			
存放中央银行和同业款项净增加额			
支付原保险合同赔付款项的现金			
为交易目的而持有的金融资产净增加额			
拆出资金净增加额			
支付利息、手续费及佣金的现金			
支付保单红利的现金			
支付给职工以及为职工支付的现金		12,016,290.47	10,355,927.01
支付的各项税费		13,034,667.75	10,652,916.31
支付其他与经营活动有关的现金	六、36、(2)	17,856,665.89	15,842,771.56
经营活动现金流出小计		276,507,949.12	201,357,010.46
经营活动产生的现金流量净额		-4,717,594.59	-24,145,709.65
二、投资活动产生的现金流量：			
收回投资收到的现金			
取得投资收益收到的现金			
处置固定资产、无形资产和其他长期资产收回的现金净额			
处置子公司及其他营业单位收到的现金净额			
收到其他与投资活动有关的现金	六、37、(3)		5,446,600.00
投资活动现金流入小计			5,446,600.00
购建固定资产、无形资产和其他长期资产支付的现金		13,313,601.88	3,773,744.04

投资支付的现金			
质押贷款净增加额			
取得子公司及其他营业单位支付的现金净额			
支付其他与投资活动有关的现金			
投资活动现金流出小计		13,313,601.88	3,773,744.04
投资活动产生的现金流量净额		-13,313,601.88	1,672,855.96
三、筹资活动产生的现金流量：			
吸收投资收到的现金			
其中：子公司吸收少数股东投资收到的现金			
取得借款收到的现金		89,790,000.00	78,790,000.00
发行债券收到的现金			
收到其他与筹资活动有关的现金			
筹资活动现金流入小计		89,790,000.00	78,790,000.00
偿还债务支付的现金		73,790,000.00	60,000,000.00
分配股利、利润或偿付利息支付的现金		4,296,732.03	10,940,225.54
其中：子公司支付给少数股东的股利、利润			
支付其他与筹资活动有关的现金			
筹资活动现金流出小计		78,086,732.03	70,940,225.54
筹资活动产生的现金流量净额		11,703,267.97	7,849,774.46
四、汇率变动对现金及现金等价物的影响			
五、现金及现金等价物净增加额		-6,327,928.50	-14,623,079.23
加：期初现金及现金等价物余额		40,683,522.92	55,306,602.15
六、期末现金及现金等价物余额		34,355,594.42	40,683,522.92

法定代表人：郑胜友

主管会计工作负责人：郑央露

会计机构负责人：郑央露

(六) 母公司现金流量表

单位：元

项目	附注	2022年	2021年
一、经营活动产生的现金流量：			
销售商品、提供劳务收到的现金		252,522,495.32	159,770,372.49
收到的税费返还			
收到其他与经营活动有关的现金		18,175,656.03	14,712,497.84
经营活动现金流入小计		270,698,151.35	174,482,870.33
购买商品、接受劳务支付的现金		232,991,640.74	164,046,410.14
支付给职工以及为职工支付的现金		11,057,683.87	10,239,176.34
支付的各项税费		12,954,955.46	10,605,584.38
支付其他与经营活动有关的现金		4,843,136.30	16,899,161.68
经营活动现金流出小计		261,847,416.37	201,790,332.54
经营活动产生的现金流量净额		8,850,734.98	-27,307,462.21
二、投资活动产生的现金流量：			

收回投资收到的现金			
取得投资收益收到的现金			
处置固定资产、无形资产和其他长期资产收回的现金净额			
处置子公司及其他营业单位收到的现金净额			
收到其他与投资活动有关的现金			5,446,600.00
投资活动现金流入小计		0.00	5,446,600.00
购建固定资产、无形资产和其他长期资产支付的现金		13,313,601.88	3,750,962.72
投资支付的现金			
取得子公司及其他营业单位支付的现金净额			
支付其他与投资活动有关的现金			
投资活动现金流出小计		13,313,601.88	3,750,962.72
投资活动产生的现金流量净额		-13,313,601.88	1,695,637.28
三、筹资活动产生的现金流量：			
吸收投资收到的现金			
取得借款收到的现金		74,790,000.00	63,790,000.00
发行债券收到的现金			
收到其他与筹资活动有关的现金			
筹资活动现金流入小计		74,790,000	63,790,000.00
偿还债务支付的现金		58,790,000.00	45,000,000.00
分配股利、利润或偿付利息支付的现金		3,244,190.03	8,428,830.69
支付其他与筹资活动有关的现金			
筹资活动现金流出小计		62,034,190.03	53,428,830.69
筹资活动产生的现金流量净额		12,755,809.97	10,361,169.31
四、汇率变动对现金及现金等价物的影响			
五、现金及现金等价物净增加额		8,292,943.07	-15,250,655.62
加：期初现金及现金等价物余额		25,029,284.30	40,279,939.92
六、期末现金及现金等价物余额		33,322,227.37	25,029,284.30

(七) 合并股东权益变动表

单位：元

项目	2022年												
	归属于母公司所有者权益										少数股东权益	所有者权益合计	
	股本	其他权益工具			资本公积	减：库存股	其他综合收益	专项储备	盈余公积	一般风险准备			未分配利润
优先股		永续债	其他										
一、上年期末余额	51,680,200.00				1,998,918.76				5,805,701.83		24,906,823.55	-776,501.88	83,615,142.26
加：会计政策变更													
前期差错更正													
同一控制下企业合并													
其他													
二、本年期初余额	51,680,200.00				1,998,918.76				5,805,701.83		24,906,823.55	-776,501.88	83,615,142.26
三、本期增减变动金额（减少以“-”号填列）	15,504,060.00							2,235,075.74		3,986,741.84		-539,709.23	21,186,168.35
（一）综合收益总额										21,725,877.58		-539,709.23	21,186,168.35
（二）所有者投入和减少资本													
1. 股东投入的普通股													
2. 其他权益工具持有者投入资本													

3. 股份支付计入所有者权益的金额												
4. 其他												
(三) 利润分配								2,235,075.74	-2,235,075.74			
1. 提取盈余公积								2,235,075.74	-2,235,075.74			
2. 提取一般风险准备												
3. 对所有者(或股东)的分配												
4. 其他												
(四) 所有者权益内部结转	15,504,060.00									-15,504,060.00		
1. 资本公积转增资本(或股本)												
2. 盈余公积转增资本(或股本)												
3. 盈余公积弥补亏损												
4. 设定受益计划变动额结转留存收益												
5. 其他综合收益结转留存收益												
6. 其他	15,504,060.00									-15,504,060.00		
(五) 专项储备												
1. 本期提取												
2. 本期使用												
(六) 其他												
四、本年期末余额	67,184,260.00				1,998,918.76			8,040,777.57	28,893,565.39	-1,316,211.11		104,801,310.61

项目	2021年												
	归属于母公司所有者权益										少数股东权益	所有者权益合计	
	股本	其他权益工具			资本公积	减：库存股	其他综合收益	专项储备	盈余公积	一般风险准备			未分配利润
优先股		永续债	其他										
一、上年期末余额	51,680,200.00				1,998,918.76				4,223,036.45		16,602,615.10	-167,155.01	74,337,615.30
加：会计政策变更													
前期差错更正													
同一控制下企业合并													
其他													
二、本年期初余额	51,680,200.00				1,998,918.76				4,223,036.45		16,602,615.10	-167,155.01	74,337,615.30
三、本期增减变动金额（减少以“－”号填列）									1,582,665.38		8,304,208.45	-609,346.87	9,277,526.96
（一）综合收益总额											15,054,893.83	-609,346.87	14,445,546.96
（二）所有者投入和减少资本													
1. 股东投入的普通股													
2. 其他权益工具持有者投入资本													
3. 股份支付计入所有者权益													

的金额													
4. 其他													
(三) 利润分配								1,582,665.38	-6,750,685.38				-5,168,020.00
1. 提取盈余公积								1,582,665.38	-1,582,665.38				
2. 提取一般风险准备									-5,168,020.00				-5,168,020.00
3. 对所有者（或股东）的分配													
4. 其他													
(四) 所有者权益内部结转													
1. 资本公积转增资本（或股本）													
2. 盈余公积转增资本（或股本）													
3. 盈余公积弥补亏损													
4. 设定受益计划变动额结转留存收益													
5. 其他综合收益结转留存收益													
6. 其他													
(五) 专项储备													
1. 本期提取													
2. 本期使用													
(六) 其他													
四、本年期末余额	51,680,200.00				1,998,918.76			5,805,701.83	24,906,823.55	-776,501.88			83,615,142.26

法定代表人：郑胜友

主管会计工作负责人：郑央露

会计机构负责人：郑央露

(八) 母公司股东权益变动表

单位：元

项目	2022年											
	股本	其他权益工具			资本公积	减：库存股	其他综合收益	专项储备	盈余公积	一般风险准备	未分配利润	所有者权益合计
		优先股	永续债	其他								
一、上年期末余额	51,680,200.00				1,998,918.76				5,805,701.83		25,983,096.37	85,467,916.96
加：会计政策变更												
前期差错更正												
其他												
二、本年期初余额	51,680,200.00				1,998,918.76				5,805,701.83		25,983,096.37	85,467,916.96
三、本期增减变动金额（减少以“－”号填列）	15,504,060.00								2,235,075.74		4,611,621.66	22,350,757.40
（一）综合收益总额											22,350,757.40	22,350,757.40
（二）所有者投入和减少资本												
1. 股东投入的普通股												
2. 其他权益工具持有者投入资本												
3. 股份支付计入所有者权益的金额												
4. 其他												

(三) 利润分配								2,235,075.74		-2,235,075.74	
1. 提取盈余公积								2,235,075.74		-2,235,075.74	
2. 提取一般风险准备											
3. 对所有者（或股东）的分配											
4. 其他											
(四) 所有者权益内部结转	15,504,060.00									-15,504,060.00	
1. 资本公积转增资本（或股本）											
2. 盈余公积转增资本（或股本）											
3. 盈余公积弥补亏损											
4. 设定受益计划变动额结转留存收益											
5. 其他综合收益结转留存收益											
6. 其他	15,504,060.00									-15,504,060.00	
(五) 专项储备											
1. 本期提取											
2. 本期使用											
(六) 其他											
四、本年期末余额	67,184,260.00			1,998,918.76				8,040,777.57		30,594,718.03	107,818,674.36

项目	2021 年									
	股本	其他权益工具	资本公积	减：库	其他综	专项储	盈余公积	一般风	未分配利润	所有者权益合

		优 先 股	永 续 债	其 他		存 股	合 收 益	备		险 准 备		计
一、上年期末余额	51,680,200.00				1,998,918.76				4,223,036.45		16,907,127.94	74,809,283.15
加：会计政策变更												
前期差错更正												
其他												
二、本年期初余额	51,680,200.00				1,998,918.76				4,223,036.45		16,907,127.94	74,809,283.15
三、本期增减变动金额（减少以“－”号填列）									1,582,665.38		9,075,968.43	10,658,633.81
（一）综合收益总额											15,826,653.81	15,826,653.81
（二）所有者投入和减少资本												
1. 股东投入的普通股												
2. 其他权益工具持有者投入资本												
3. 股份支付计入所有者权益的金额												
4. 其他												
（三）利润分配									1,582,665.38		-6,750,685.38	-5,168,020.00
1. 提取盈余公积									1,582,665.38		-1,582,665.38	
2. 提取一般风险准备											-5,168,020.00	
3. 对所有者（或股东）的分配												
4. 其他												

(四)所有者权益内部结转												
1.资本公积转增资本(或股本)												
2.盈余公积转增资本(或股本)												
3.盈余公积弥补亏损												
4.设定受益计划变动额结转留存收益												
5.其他综合收益结转留存收益												
6.其他												
(五)专项储备												
1.本期提取												
2.本期使用												
(六)其他												
四、本年期末余额	51,680,200.00				1,998,918.76				5,805,701.83		25,983,096.37	85,467,916.96

三、 财务报表附注

江西伊发电力科技股份有限公司

2022 年度财务报表附注

一、公司基本情况

1、公司概况

江西伊发电力科技股份有限公司（以下简称“本公司”或“公司”）前身系江西伊发变压器有限公司，经崇仁县工商行政管理局批准，由自然人郑胜友、石爱荷及伊发电气有限公司出资设立的有限公司，于 2010 年 10 月 26 日取得崇仁县工商行政管理局核发的执照号为 361024210004058 的《企业法人营业执照》。2011 年 5 月 31 日，公司股东“伊发电气有限公司”更名为“伊发控股集团有限公司”。2013 年 4 月 27 日，根据股东会决议及修改后的公司章程规定，公司名称由“江西伊发变压器有限公司”变更为“江西伊发电力科技有限公司”，法定代表人由“郑胜友”变更为“石爱荷”。2016 年 1 月 15 日，经崇仁县市场和质量监督管理局核准，公司换发了统一社会信用代码为 91361024563807852D 的企业法人营业执照。2016 年 6 月 3 日，公司股东签署了《关于江西伊发电力科技有限公司整体变更设立为江西伊发科技股份有限公司的发起人协议》，约定以公司原股东作为发起人，按原账面净资产值折股整体变更为股份有限公司。本公司于 2016 年 6 月 15 日在抚州市市场和质量监督管理局办妥相关变更登记手续，同时本公司名称变更为江西伊发电力科技股份有限公司。2016 年 11 月 28 日，经全国中小企业股份转让系统《关于同意江西伊发电力科技股份有限公司股票在全国中小企业股份转让系统挂牌的函》（股转系统函【2016】8709 号）的批准，公司股票于 2016 年 12 月 21 日在全国中小企业股份转让系统挂牌。证券简称：伊发电力；证券代码：870154。

本公司法定代表人：郑胜友

本公司的注册地址为：江西省抚州市崇仁县工业园区 C 区(迎宾大道 722 号)

本公司经营范围：非晶合金变压器、立体卷铁芯变压器、电力变压器、干式变压器、矿用变压器、智能型欧式箱式变电站、智能型美式箱式变电站、智能型环网柜、智能型箱式开闭所、高压成套装置、JP 柜、电缆分支箱、电能计量箱、配电自动化终端、配电远程监控系统、新能源充电桩、太阳能、风能组件的研发、制造、加工、销售;货物、技术进出口（上述经营范围不含国家法律法规禁止、限制和许可经营的项目）。（依法须经批准的项目，经相关部门批准后方可开展经营活动）。

本财务报告于 2023 年 4 月 26 日经公司董事会批准报出。

2、本年度合并财务报表范围

子公司名称	持股比例(%)	表决权比例(%)	注册资本	经营范围
伊发智能电力设备工程有限公司	100%	100%	5,000.00 万元	电力工程;电子与智能化工程;建筑和机电安装工程;输变电工程;机电工程;照明工程;铁路电气化工程;土建工程;石油化工工程;电力承装承修承试工程;电力设备销售;自营和代理一般货物及技术进出口业务(国家限制或禁止进出口的货物及技术除外)(依法须经批准的项目,经相关部门批准后方可开展经营活动)
江西伊尚堂科技协同创新有限公司	52%	52%	8,000.00 万元	环保环网充气柜、调容调显变压器、风能箱式变电站及控制设备研发、制造、销售及技术服务。(依法须经批准的项目,经相关部门批准后方可开展经营活动)

注 1: 详见本附注“八、“在其他主体中的权益“披露。

二、财务报表的编制基础

1、编制基础

本公司财务报表以持续经营假设为基础,根据实际发生的交易和事项,按照财政部发布的《企业会计准则——基本准则》和各项具体会计准则、企业会计准则应用指南、企业会计准则解释及其他相关规定(以下合称“企业会计准则”),以及中国证券监督管理委员会《公开发行证券的公司信息披露编报规则第 15 号——财务报告的一般规定》(2014 年修订)的披露规定编制。

根据企业会计准则的相关规定,本公司会计核算以权责发生制为基础。除某些金融工具外,本财务报表均以历史成本为计量基础。资产如果发生减值,则按照相关规定计提相应的减值准备。

2、持续经营

本公司综合评价目前可获取的信息,自报告期末起 12 个月内不存在明显影响本公司持续经营能力的因素。

三、重要会计政策及会计估计

1、遵循企业会计准则的声明

本公司编制的财务报表符合企业会计准则的要求，真实、完整地反映了本公司 2022 年 12 月 31 日的财务状况以及 2022 年度的经营成果和现金流量等有关信息。

2、会计期间

本公司的会计期间分为年度和中期，会计年度为自公历 1 月 1 日起至 12 月 31 日。

3、记账本位币

本公司以人民币为记账本位币。

4、营业周期

正常营业周期是指本公司从购买用于加工的资产起至实现现金或现金等价物的期间。本公司以 12 个月作为一个营业周期，并以其作为资产和负债的流动性划分标准。

5、企业合并

企业合并，是指将两个或两个以上单独的企业合并形成一个报告主体的交易或事项。企业合并分为同一控制下企业合并和非同一控制下企业合并。

（1）同一控制下企业合并

参与合并的企业在合并前后均受同一方或相同的多方最终控制，且该控制并非暂时性的，为同一控制下的企业合并。合并方在企业合并中取得的资产和负债，均按合并日在被合并方的账面价值计量。合并方取得的净资产账面价值与支付的合并对价账面价值（或发行股份面值总额）的差额，调整资本公积（股本溢价）；资本公积（股本溢价）不足以冲减的，调整留存收益。合并方为进行企业合并发生的各项直接费用，于发生时计入当期损益。合并日为合并方实际取得对被合并方控制权的日期。

（2）非同一控制下企业合并

参与合并的企业在合并前后不受同一方或相同的多方最终控制的，为非同一控制下的企业合并。

购买方通过一次交换交易实现的企业合并，本公司作为购买方，为取得被购买方控制权而付出的资产（包括购买日之前所持有的被购买方的股权）、发生或承担的负债在购买日的公允价值之和，减去合并中取得的被购买方可辨认净资产公允价值的差额，如为正数则确认为商誉；如为负数，首先对取得的被购买方各项资产、负债及或有负债的公允价值以及合并成本的计量进行复核，复核后合并成本仍小于合并中取得的被购买方可辨认净资产公允价值份额的，计入当期损益。为进行企业合并发生的其他各项直接费用计入当期损益。付出资产的公允价值与其账面价值的差额，计入当期损益。本公司在购买日按公允价值确认所取得的

被购买方符合确认条件的各项可辨认资产、负债及或有负债。购买日是指购买方实际取得对被购买方控制权的日期。

（3）通过多次交易分步实现非同一控制下企业合并

在个别财务报表中，以购买日之前所持被购买方的股权投资的账面价值与购买日新增投资成本之和，作为该项投资的初始投资成本；购买日之前持有的被购买方的股权涉及其他综合收益的，在处置该项投资时将与其相关的其他综合收益转入当期投资收益。

在合并财务报表中，对于购买日之前持有的被购买方的股权，按照该股权在购买日的公允价值进行重新计量，公允价值与其账面价值的差额计入当期投资收益；购买日之前持有的被购买方的股权涉及其他综合收益的，与其相关的其他综合收益应当转为购买日所属当期投资收益。购买方在附注中披露其在购买日之前持有的被购买方的股权在购买日的公允价值、按照公允价值重新计量产生的相关利得或损失的金额。

（4）处置对子公司的投资

处置价款与处置投资对应的账面价值的差额，在母公司个别财务报表中确认为当期投资收益；处置价款与处置投资对应的享有该子公司净资产份额的差额，在合并财务报表中确认为当期投资收益，如果处置对子公司的投资未丧失控制权的，将此项差额计入资本公积(资本溢价)，资本溢价不足冲减的，应当调整留存收益。

（5）处置部分股权投资或其他原因丧失了对原有子公司控制权，对于处置后的剩余股权的处理。

在个别财务报表中，对于处置的股权，按照《企业会计准则第 2 号——长期股权投资》的规定进行会计处理；同时，对于剩余股权，按其账面价值确认为长期股权投资或其他相关金融资产。处置后的剩余股权能够对原有子公司实施共同控制或重大影响的，按有关成本法转为权益法的相关政策进行会计处理。

在合并财务报表中，对于剩余股权，按照其在丧失控制权日的公允价值进行重新计量。处置股权取得的对价与剩余股权公允价值之和，减去按原持股比例计算应享有原有子公司自购买日开始持续计算的净资产的份额之间的差额，计入丧失控制权当期的投资收益。与原有子公司股权投资相关的其他综合收益，在丧失控制权时转为当期投资收益。

（6）企业通过多次交易分步处置对子公司股权投资直至丧失控制权

按照上述（4）和（5）的规定对每一项交易进行会计处理。处置对子公司股权投资直至丧失控制权的各项交易属于一揽子交易的，应当将各项交易作为一项处置子公司并丧失控制权的交易进行会计处理；但是，在丧失控制权之前每一次处置价款与处置投资对应的享有该子公司净资产份额的差额，在合并财务报表中确认为其他综合收益，在丧失控制权时一并转入丧失控制权当期的损益。

判断分步处置股权至丧失控制权过程的各项交易是否属于一揽子交易的原则如下：

处置对子公司股权投资的各项交易的条款、条件以及经济影响符合以下一种或多种情况，

表明多次交易事项属于一揽子交易：

- ①这些交易是同时或者在考虑了彼此影响的情况下订立的；
- ②这些交易整体才能达成一项完整的商业结果；
- ③一项交易的发生取决于其他至少一项交易的发生；
- ④一项交易单独看是不经济的，但是和其他交易一并考虑时是经济的。

6、合并财务报表的编制方法

（1）合并范围的认定

母公司应当以自身和其子公司的财务报表为基础，根据其他有关资料，编制合并财务报表，合并财务报表的合并范围以控制为基础确定。一旦相关事实和情况的变化导致上述控制定义涉及的相关要素发生了变化，本公司将进行重新评估。

（2）控制的依据

投资方拥有对被投资方的权力，通过参与被投资方的相关活动而享有可变回报，并且有能力运用对被投资方的权力影响其回报金额，视为投资方控制被投资方。相关活动，系为对被投资方的回报产生重大影响的活动。

（3）合并程序

从取得子公司的实际控制权之日起，本公司开始将其予以合并；从丧失实际控制权之日起停止合并。本公司与子公司之间、子公司与子公司之间所有重大往来余额、投资、交易及未实现利润在编制合并财务报表时予以抵销。对于处置的子公司，处置日前的经营成果和现金流量已经适当地包括在合并利润表和合并现金流量表中；当期处置的子公司，不调整合并资产负债表的期初数。非同一控制下企业合并增加的子公司，其购买日后的经营成果及现金流量已经适当地包括在合并利润表和合并现金流量表中，且不调整合并财务报表的期初数和对比数。同一控制下企业合并增加的子公司，其自合并当期期初至合并日的经营成果和现金流量已经适当地包括在合并利润表和合并现金流量表中，并且同时调整合并财务报表的对比数。

子公司与本公司采用的会计政策或会计期间不一致的，在编制合并财务报表时，按照本公司的会计政策或会计期间对子公司财务报表进行调整后合并。

对于因非同一控制下企业合并取得的子公司，在编制合并财务报表时，以购买日可辨认净资产公允价值为基础对其个别财务报表进行调整；对于因同一控制下企业合并取得的子公司，在编制合并财务报表时，视同参与合并各方在最终控制方开始实施控制时即以目前的状态存在。

本公司向子公司出售资产所发生的未实现内部交易损益，全额抵销“归属于母公司所有者的净利润”。子公司向本公司出售资产所发生的未实现内部交易损益，按照本公司对该子公司的分配比例在“归属于母公司所有者的净利润”和“少数股东损益”之间分配抵销。子公司之间出售资产所发生的未实现内部交易损益，应当按照本公司对出售方子公司的分配比

例在“归属于母公司所有者的净利润”和“少数股东损益”之间分配抵销。

子公司所有者权益中不属于本公司的份额，作为少数股东权益，在合并资产负债表中所有者权益项目下以“少数股东权益”项目列示。子公司当期净损益中属于少数股东权益的份额，在合并利润表中净利润项目下以“少数股东损益”项目列示。子公司当期综合收益中属于少数股东权益的份额，在合并利润表中综合收益总额项目下以“归属于少数股东的综合收益总额”项目列示。有少数股东的，在合并所有者权益变动表中增加“少数股东权益”栏目，反映少数股东权益变动的情况。子公司少数股东分担的当期亏损超过了少数股东在该子公司期初所有者权益中所享有的份额的，其余部分仍应当冲减少数股东权益。

7、现金及现金等价物的确定标准

本公司现金指库存现金以及可以随时用于支付的存款。现金等价物指持有期限短（一般是指从购买日起三个月内到期）、流动性强、易于转换为已知金额现金、价值变动风险很小的投资。

8、外币业务和外币报表折算

（1）外币业务

本公司发生外币业务，按交易发生日的即期汇率折算为记账本位币金额。

资产负债表日，对外币货币性项目，采用资产负债表日即期汇率折算。因资产负债表日即期汇率与初始确认时或者前一资产负债表日即期汇率不同而产生的汇兑差额，计入当期损益；对以历史成本计量的外币非货币性项目，仍采用交易发生日的即期汇率折算；对以公允价值计量的外币非货币性项目，采用公允价值确定日的即期汇率折算，折算后的记账本位币金额与原记账本位币金额的差额，计入当期损益。

（2）外币财务报表的折算

资产负债表日，对境外子公司外币财务报表进行折算时，资产负债表中的资产和负债项目，采用资产负债表日的即期汇率折算，所有者权益项目除“未分配利润”外，其他项目采用发生日的即期汇率折算。

利润表中的收入和费用项目，采用交易发生日的即期汇率折算。

现金流量表所有项目均按照现金流量发生日的即期汇率折算。汇率变动对现金的影响额作为调节项目，在现金流量表中单独列示“汇率变动对现金及现金等价物的影响”项目反映。

由于财务报表折算而产生的差额，在资产负债表股东权益项目下的“其他综合收益”项目反映。

处置境外经营并丧失控制权时，将资产负债表中所有者权益项目下列示的、与该境外经营相关的外币报表折算差额，全部或按处置该境外经营的比例转入处置当期损益。

9、金融工具

金融工具，是指形成一方的金融资产并形成其他方的金融负债或权益工具的合同。

（1）金融工具的确认和终止确认

当本公司成为金融工具合同的一方时，确认一项金融资产或金融负债。

金融资产满足下列条件之一的，应当终止确认：（一）收取该金融资产现金流量的合同权利终止。（二）转移了收取金融资产现金流量的权利，或在“过手协议”下承担了及时将收取的现金流量全额支付给第三方的义务；并且实质上转让了金融资产所有权上几乎所有的风险和报酬，或虽然实质上既没有转移也没有保留金融资产所有权上几乎所有的风险和报酬，但放弃了对该金融资产的控制。

金融负债（或其一部分）的现时义务已经解除的，终止确认该金融负债（或该部分金融负债）。

对于以常规方式购买或出售金融资产的，公司在交易日确认将收到的资产和为此将承担的负债，或者在交易日终止确认已出售的资产。

（2）金融资产的分类和计量

在初始确认金融资产时本公司根据管理金融资产的业务模式和金融资产的合同现金流量特征，将金融资产划分为：以摊余成本计量的金融资产；以公允价值计量且其变动计入其他综合收益的金融资产；以公允价值计量且其变动计入当期损益的金融资产。

1）金融资产的初始计量：

金融资产在初始确认时以公允价值计量。对于以公允价值计量且其变动计入当期损益的金融资产，相关交易费用直接计入当期损益；对于其他类别的金融资产，相关交易费用计入初始确认金额。因销售产品或提供劳务而产生的、未包含或不考虑重大融资成分的应收款，本公司按照预期有权收取的对价初始计量。

2）金融资产的后续计量：

①以摊余成本计量的债务工具投资

金融资产的合同现金流量特征与基本借贷安排相一致，即在特定日期产生的现金流量，仅为对本金和以未偿付本金金额为基础的利息的支付，且公司管理此类金融资产的业务模式为以收取合同现金流量为目标的，本公司将其分类为以摊余成本计量的金融资产。该金融资产采用实际利率法，按照摊余成本进行后续计量，其摊销、减值及终止确认产生的利得或损失，计入当期损益。

②以公允价值计量且其变动计入其他综合收益的债务工具投资

金融资产的合同现金流量特征与基本借贷安排相一致，即在特定日期产生的现金流量，仅为对本金和以未偿付本金金额为基础的利息的支付，且公司管理此类金融资产的业务模式既以收取合同现金流量为目标又以出售为目标的，本公司将其分类为以公允价值计量且其变动计入其他综合收益的金融资产。该金融资产采用实际利率法确认的利息收入、减值损失及汇兑差额确认为当期损益，其余公允价值变动计入其他综合收益。终止确认时，之前计入其他综合收益的累计利得或损失从其他综合收益转出，计入当期损益。

③指定为以公允价值计量且其变动计入其他综合收益的权益工具投资

初始确认时，本公司将部分非交易性权益工具投资指定为以公允价值计量且其变动计入其他综合收益的金融资产。本公司将其相关股利收入计入当期损益，其公允价值变动计入其他综合收益。该金融资产终止确认时，之前计入其他综合收益的累计利得或损失将从其他综合收益转入留存收益，不计入当期损益。

④以公允价值计量且其变动计入当期损益的金融资产

包括分类为以公允价值计量且其变动计入当期损益的金融资产和指定为以公允价值计量且其变动计入当期损益的金融资产。

本公司将持有的未划分为以摊余成本计量和以公允价值计量且其变动计入其他综合收益的金融资产，分类为以公允价值计量且其变动计入当期损益的金融资产。在初始确认时，为消除或显著减少会计错配，本公司可将金融资产指定为以公允价值计量且其变动计入当期损益的金融资产。

(3) 金融资产转移的确认依据和计量方法

本公司已将金融资产所有权上几乎所有的风险和报酬转移给转入方的，终止确认该金融资产；保留了金融资产所有权上几乎所有的风险和报酬的，不终止确认该金融资产。本公司既没有转移也没有保留金融资产所有权上几乎所有的风险和报酬，未保留对该金融资产控制的，终止确认该金融资产并将转移中产生或保留的权利和义务单独确认为资产或负债；保留了对该金融资产控制的，按照继续涉入被转移金融资产的程度继续确认有关金融资产，并相应确认相关负债。

(4) 金融负债的分类和计量

金融负债于初始确认时分类为以公允价值计量且其变动计入当期损益的金融负债和其他金融负债。

1) 金融负债的初始计量

金融负债在初始确认时以公允价值计量。对于以公允价值计量且其变动计入当期损益的金融负债，相关交易费用直接计入当期损益；对于以摊余成本计量的金融负债，相关交易费用计入初始确认金额。

2) 金融负债的后续计量

①以公允价值计量且其变动计入当期损益的金融负债

包括交易性金融负债（含属于金融负债的衍生工具）和初始确认时指定为以公允价值计量且其变动计入当期损益的金融负债。

交易性金融负债（含属于金融负债的衍生工具），按照公允价值进行后续计量，除与套期会计有关外，公允价值变动计入当期损益。指定为以公允价值计量且其变动计入当期损益的金融负债，由本公司自身信用风险变动引起的公允价值变动计入其他综合收益；终止确认时，之前计入其他综合收益的累计利得或损失从其他综合收益中转出，计入留存收益。其余公允价值变动计入当期损益。如果前述会计处理会造成或扩大损益中的会计错配，将该金融

负债的全部利得或损失（包括企业自身信用风险变动的的影响金额）计入当期损益。

②其他金融负债

除金融资产转移不符合终止确认条件或继续涉入被转移金融资产所形成的金融负债、财务担保合同外的其他金融负债分类为以摊余成本计量的金融负债，按摊余成本进行后续计量，终止确认或摊销产生的利得或损失计入当期损益。

（5）金融资产和金融负债的抵销

同时满足下列条件的，金融资产和金融负债以相互抵销后的净额在资产负债表内列示：具有抵销已确认金额的法定权利，且该种法定权利是当前可执行的；计划以净额结算，或同时变现该金融资产和清偿该金融负债。

（6）金融工具的公允价值确定

存在活跃市场的金融工具，以活跃市场中的报价确定其公允价值。不存在活跃市场的金融工具，采用估值技术确定其公允价值。在估值时，本公司采用在当前情况下适用并且有足够可利用数据和其他信息支持的估值技术，选择与市场参与者在相关资产或负债的交易中所考虑的资产或负债特征相一致的输入值，并尽可能优先使用相关可观察输入值。在相关可观察输入值无法取得或取得不切实可行的情况下，使用不可观察输入值。

（7）金融工具减值（不含应收款项）

减值准备的确认方法

本公司以预期信用损失为基础，对以摊余成本计量的金融资产、以公允价值计量且其变动计入其他综合收益的债务工具投资、财务担保合同等计提减值准备并确认信用减值损失。本公司在评估预期信用损失时，考虑所有合理且有依据的信息，包括前瞻性信息。本公司在每个资产负债表日评估金融工具的信用风险自初始确认后是否已经显著增加。如果某项金融工具在资产负债表日确定的预计存续期内的违约概率显著高于在初始确认时确定的预计存续期内的违约概率，则表明该项金融工具的信用风险显著增加。如果信用风险自初始确认后未显著增加，处于第一阶段，本公司按照未来 12 个月内预期信用损失的金额计量损失准备；如果信用风险自初始确认后已显著增加但尚未发生信用减值，处于第二阶段，本公司按照相当于整个存续期内预期信用损失的金额计量损失准备；金融工具自初始确认后已发生信用减值的，处于第三阶段，本公司按照整个存续期的预期信用损失计量损失准备。对于在资产负债表日具有较低信用风险的金融工具，本公司假设其信用风险自初始确认后并未显著增加，按照未来 12 个月内的预期信用损失计量损失准备。

10、应收款项

本公司应收款项主要包括应收票据、应收账款、应收款项融资、其他应收款、长期应收款。

①应收票据

本公司对于应收票据按照相当于整个存续期内的预期信用损失金额计量损失准备。基于

应收票据的信用风险特征，将其划分为不同组合：

本公司对于应收票据按照相当于整个存续期内的预期信用损失金额计量损失准备。基于应收票据的信用风险特征，将其划分为不同组合：

项目	确定组合依据	计量预期信用损失的方法
低风险的银行承兑汇票	具有较高的信用评级，信用风险很低的银行出具的银行承兑汇票	参考历史信用损失经验，结合当前状况以及对未来经济状况的预测，通过违约风险敞口和整个存续期预期信用损失率，计算预期信用损失
高风险的银行承兑汇票	信用评级较低的银行出具的银行承兑汇票	参考历史信用损失经验，结合当前状况以及对未来经济状况的预测，通过违约风险敞口和整个存续期预期信用损失率，计算预期信用损失
商业承兑汇票	票据类别	参考历史信用损失经验，结合当前状况以及对未来经济状况的预测，按原应收账款账龄连续计算的应收商业承兑汇票账龄与整个存续期预期信用损失率对照表，计算预期信用损失

②应收账款

对于不含重大融资成分的应收款项，本公司按照相当于整个存续期内的预期信用损失金额计量损失准备。

对于包含重大融资成分的应收款项和租赁应收款，本公司选择始终按照相当于存续期内预期信用损失的金额计量损失准备。

除了单项评估信用风险的应收账款外，基于其信用风险特征，将其划分为不同组合：

项目	确定组合的依据
组合 1:账龄组合	本组合以应收款项的账龄作为信用风险特征。
组合 2:关联方组合	本组合为合并范围内的关联方。

③其他应收款

本公司对其他应收款采用一般模型确定预期信用损失，在资产负债表日根据其信用风险自初始确认后的变化程度，将其坏账准备划分为三个阶段中的一个，在不同阶段对应不同的预期信用损失计算公式，自初始确认后，信用风险未明显增加的，划分为阶段一，本公司按照未来 12 个月内预期信用损失的金额计量损失准备，自初始确认后，信用风险显著增加的，划分为阶段二，本公司按照相当于整个存续期内的预期信用损失的金额计量损失准备，自初

始确认后，信用风险显著增加并且已经发生信用减值的，划分为阶段三，本公司按照整个存续期的预期信用损失计量损失准备。。

预期信用损失准备的转回

如有客观证据表明该应收款项价值已恢复，且客观上与确认该损失后发生的事项有关，原确认的预期信用损失予以转回，计入当期损益。但是，该转回后的账面价值不超过假定不计提预期信用损失准备情况下该应收款项在转回日的摊余成本。

本公司向金融机构以不附追索权方式转让应收款项的，按交易款项扣除已转销应收账款的账面价值和相关税费后的差额计入当期损益。

④债权投资

债权投资主要核算以摊余成本计量的债券投资等。本公司依据其信用风险自初始确认后是否已经显著增加，采用相当于未来 12 个月内、或整个存续期的预期信用损失的金额计量减值损失，单项评估债权投资的信用风险。

⑤其他债权投资

其他债权投资主要核算以公允价值计量且其变动计入其他综合收益的债券投资等。本公司依据其信用风险自初始确认后是否已经显著增加，采用相当于未来 12 个月内、或整个存续期的预期信用损失的金额计量减值损失，单项评估其他债权投资的信用风险。

⑥长期应收款

本公司依据其信用风险自初始确认后是否已经显著增加，采用相当于未来 12 个月内、或整个存续期的预期信用损失的金额计量长期应收款减值损失，单项评估长期应收款的信用风险。

11、应收款项融资

对于合同现金流量特征与基本借贷安排相一致，且公司管理此类金融资产的业务模式为既以收取合同现金流量为目标又以出售为目标的应收票据及应收账款，本公司将其分类为应收款项融资，以公允价值计量且其变动计入其他综合收益。应收款项融资采用实际利率法确认的利息收入、减值损失及汇兑差额确认为当期损益，其余公允价值变动计入其他综合收益。终止确认时，之前计入其他综合收益的累计利得或损失从其他综合收益转出，计入当期损益。

12、存货

(1) 存货的分类

本公司存货分为在途物资、原材料、周转材料、库存商品、在产品、发出商品、委托加工物资、消耗性生物资产等。

(2) 存货发出的计价及摊销

存货取得时按实际成本计价，存货发出时采用加权平均法计价；

低值易耗品领用时采用一次转销法摊销；周转用包装物领用时采用一次转销法摊销。

(3) 存货可变现净值的确定依据及存货跌价准备的计提方法

期末存货按成本与可变现净值孰低原则计量；期末，在对存货进行全面盘点的基础上，对于存货因遭受毁损、全部或部分陈旧过时或销售价格低于成本等原因，预计其成本不可收回的部分，提取存货跌价准备。产成品及主要原材料的存货跌价准备按单个存货项目的成本高于其可变现净值的差额提取，其他数量繁多、单价较低的原辅材料按类别提取存货跌价准备。

产成品、商品和用于出售的材料等可直接用于出售的存货，其可变现净值按该等存货的估计售价减去估计的销售费用和相关税费后的金额确定；用于生产而持有的材料等存货，其可变现净值按所生产的产成品的估计售价减去至完工时估计将要发生的成本、估计的销售费用和相关税费后的金额确定；为执行销售合同或者劳务合同而持有的存货，其可变现净值以合同价格为基础计算；企业持有存货的数量多于销售合同订购数量的，超出部分的存货可变现净值以一般销售价格为基础计算。

（4）存货的盘存制度

本公司存货盘存制度采用永续盘存制。

（5）低值易耗品和包装物的摊销方法

本公司低值易耗品领用时采用一次摊销法摊销。

周转用包装物按照一次摊销法计入成本费用。

13、持有待售资产

本公司将同时满足下列条件的非流动资产或处置组划分为持有待售类别：

（一）根据类似交易中出售此类资产或处置组的惯例，在当前状况下即可立即出售

（二）出售极可能发生，即企业已经就一项出售计划作出决议且获得确定的购买承诺预计出售将在一年内完成。有关规定要求企业相关权力机构或者监管部门批准后方可出售的应当已经获得批准。

初始计量或在资产负债表日重新计量持有待售的非流动资产或处置组时，其账面价值高于公允价值减去出售费用后的净额的，将账面价值减记至公允价值减去出售费用后的净额减记的金额确认为资产减值损失，计入当期损益，同时计提持有待售资产减值准备。

14、长期股权投资

（1）投资成本的确定

长期股权投资是指本公司对被投资单位具有控制、共同控制或重大影响的长期股权投资。本公司对被投资单位不具有控制、共同控制或重大影响的长期股权投资，作为以公允价值计量且其变动计入当期损益的金融资产核算，其中如果属于非交易性的，本公司在初始确认时可选择将其指定为以公允价值计量且其变动计入其他综合收益的金融资产核算，其会计政策详见附注三、9“金融工具”。企业合并形成的长期股权投资，按照本附注三、5“企业合并”的相关内容确认初始投资成本；除上述以外，其他方式取得的长期股权投资，按照下述方法确认其初始投资成本：

①以支付现金方式取得的长期股权投资，按照实际支付的购买价款作为初始投资成本。

②以发行权益性证券取得的长期股权投资，按照发行权益性证券的公允价值作为初始投资成本。

③投资者投入的长期股权投资，按照投资合同或协议约定的价值作为初始投资成本，但合同或协议约定价值不公允的除外。

④在非货币性资产交换具备商业实质和换入资产或换出资产的公允价值能够可靠计量的前提下，非货币性资产交换换入的长期股权投资以换出资产的公允价值为基础确定其初始投资成本，除非有确凿证据表明换入资产的公允价值更加可靠；不满足上述前提的非货币性资产交换，以换出资产的账面价值和应支付的相关税费作为换入长期股权投资的初始投资成本。

⑤通过债务重组取得的长期股权投资，其初始投资成本按照公允价值为基础确定。

（2）长期股权投资的后续计量

①能够对被投资单位实施控制的投资，采用成本法核算。

②对被投资单位具有共同控制（构成共同经营者除外）或重大影响的长期股权投资，采用权益法核算。

采用权益法核算时，长期股权投资的初始投资成本大于投资时应享有被投资单位可辨认净资产公允价值份额的，不调整长期股权投资的初始投资成本；初始投资成本小于投资时应享有被投资单位可辨认净资产公允价值份额的，其差额计入当期损益，同时调整长期股权投资的成本。

采用权益法核算时，按照应享有或应分担的被投资单位实现的净损益和其他综合收益的份额，分别确认投资收益和其他综合收益，同时调整长期股权投资的账面价值；按照被投资单位宣告分派的利润或现金股利计算应享有的部分，相应减少长期股权投资的账面价值；对于被投资单位除净损益、其他综合收益和利润分配以外所有者权益的其他变动，调整长期股权投资的账面价值并计入资本公积。在确认应享有被投资单位净损益的份额时，以取得投资时被投资单位各项可辨认资产等的公允价值为基础，对被投资单位的净利润进行调整后确认。被投资单位采用的会计政策及会计期间与本公司不一致的，按照本公司的会计政策及会计期间对被投资单位的财务报表进行调整，并据以确认投资收益和其他综合收益。对于本公司与联营企业及合营企业之间发生的交易，投出或出售的资产不构成业务的，未实现内部交易损益按照享有的比例计算归属于本公司的部分予以抵销，在此基础上确认投资损益。但本公司与被投资单位发生的未实现内部交易损失，属于所转让资产减值损失的，不予以抵销。本公司向合营企业或联营企业投出的资产构成业务的，投资方因此取得长期股权投资但未取得控制权的，以投出业务的公允价值作为新增长期股权投资的初始投资成本，初始投资成本与投出业务的账面价值之差，全额计入当期损益。本公司向合营企业或联营企业出售的资产构成业务的，取得的对价与业务的账面价值之差，全额计入当期损益。本公司自联营企业及合营企业

购入的资产构成业务的，按《企业会计准则第 20 号——企业合并》的规定进行会计处理，全额确认与交易相关的利得或损失。

在确认应分担被投资单位发生的净亏损时，以长期股权投资的账面价值和其他实质上构成对被投资单位净投资的长期权益减记至零为限。此外，如本公司对被投资单位负有承担额外损失的义务，则按预计承担的义务确认预计负债，计入当期投资损失。被投资单位以后期间实现净利润的，本公司在收益分享额弥补未确认的亏损分担额后，恢复确认收益分享额。

(3) 长期股权投资减值测试方法和减值准备计提方法

长期股权投资的减值测试方法和减值准备计提方法详见附注三、21 “长期资产减值”。

15、固定资产

(1) 确认条件

固定资产是指为生产商品、提供劳务、出租或经营管理而持有的，使用寿命超过一个会计年度的有形资产。固定资产同时满足下列条件的，才能予以确认：

- ①与该固定资产有关的经济利益很可能流入企业；
- ②该固定资产的成本能够可靠地计量。

(2) 固定资产初始计量和后续计量

购置或新建的固定资产按取得时的实际成本进行初始计量。

固定资产的后续支出：与固定资产有关的更新改造、装修等后续支出，符合固定资产确认条件的，计入固定资产成本，同时将被替换部分的账面价值扣除；与固定资产有关的修理费用等后续支出，不符合固定资产确认条件的，在发生时计入当期损益。

(3) 折旧方法

类别	折旧方法	折旧年限（年）	残值率（%）	年折旧率（%）
房屋及建筑物	年限平均法	30	5	3.17
机器设备	年限平均法	5	5	19.00
运输设备	年限平均法	5	5	19.00
电子设备及其他	年限平均法	5	5	19.00

其中，已计提减值准备的固定资产，还应扣除已计提的固定资产减值准备累计金额计算确定

折旧率。

(3) 固定资产减值测试方法和减值准备计提方法

固定资产的减值测试方法和减值准备计提方法详见附注三、21 “长期资产减值”。

(4) 每年年度终了，本公司对固定资产的使用寿命、预计净残值和折旧方法进行复核。使用寿命预计数与原先估计数有差异的，调整固定资产使用寿命；预计净残值预计数与原先估计数有差异的，调整预计净残值。

16、在建工程

(1) 在建工程的类别

在建工程以立项项目分类核算。

(2) 在建工程结转为固定资产的标准和时点

在建工程项目按照建造该项资产达到预定可使用状态前所发生的全部支出，作为固定资产的入账价值。自营工程，按照直接材料、直接人工、直接机械施工费等计量；出包工程，按照应支付的工程价款等计量。在以借款进行的工程达到预定可使用状态前发生的、符合资本化条件的借款费用，予以资本化，计入在建工程成本。

公司对于所建造的固定资产已达到预定可使用状态但尚未办理竣工决算的，自达到预定可使用状态之日起，根据工程预算、造价或者工程实际成本等，按照估计价值确定其成本，转入固定资产，并按照公司固定资产折旧政策计提固定资产的折旧；待办理竣工决算后，再按照实际成本调整原来的暂估价值，但不调整原已计提的折旧额。

(3) 在建工程减值测试方法和减值准备计提方法

在建工程的减值测试方法和减值准备计提方法详见附注三、21”长期资产减值”。

17、借款费用

(1) 借款费用资本化的确认原则

借款费用包括因借款而发生的利息、折价或溢价的摊销和辅助费用，以及因外币借款而发生的汇兑差额。本公司发生的借款费用，属于需要经过1年以上（含1年）时间购建的固定资产、开发投资性房地产或存货所占用的专门借款或一般借款所产生的，予以资本化，计入相关资产成本；其他借款费用，在发生时确认为费用，计入当期损益。相关借款费用当同时具备以下三个条件时开始资本化：

- ①资产支出已经发生；
- ②借款费用已经发生；
- ③为使资产达到预定可使用状态所必要的购建活动已经开始。

(2) 借款费用资本化的期间

为购建固定资产、投资性房地产、存货所发生的借款费用，满足上述资本化条件的，在该资产达到预定可使用状态或可销售状态前所发生的，计入资产成本；若固定资产、投资性房地产、存货的购建活动发生非正常中断，并且中断时间连续超过3个月，暂停借款费用的资本化，将其确认为当期费用，直至资产的购建活动重新开始；在达到预定可使用状态或可销售状态时，停止借款费用的资本化，之后发生的借款费用于发生当期直接计入财务费用。

(3) 借款费用资本化金额的计算方法

为购建或者生产开发符合资本化条件的资产而借入专门借款的，以专门借款当期实际发生的利息费用，减去将尚未动用的借款资金存入银行取得的利息收入或进行暂时性投资取得的投资收益后的金额确定。

为购建或者生产开发符合资本化条件的资产而占用了一般借款的，根据累计资产支出超过专门借款部分的资产支出加权平均数乘以所占用一般借款的资本化率，计算确定一般借款应予资本化的利息金额。资本化率根据一般借款加权平均利率计算确定。

18、使用权资产

本公司使用权资产类别主要包括房屋建筑物、其他设备。

在租赁期开始日，本公司对除短期租赁和低价值资产租赁以外的租赁确认使用权资产。使用权资产按照成本进行初始计量。该成本包括：租赁负债的初始计量金额；在租赁期开始日或之前支付的租赁付款额，存在租赁激励的，扣除已享受的租赁激励相关金额；承租人为发生的初始直接费用；承租人为拆卸及移除租赁资产、复原租赁资产所在场地或将租赁资产恢复至租赁条款约定状态预计将发生的成本，但不包括属于为生产存货而发生的成本。

本公司后续采用直线法对使用权资产计提折旧。能够合理确定租赁期届满时取得租赁资产所有权的，本公司在租赁资产剩余使用寿命内计提折旧。无法合理确定租赁期届满时能够取得租赁资产所有权的，本公司在租赁期与租赁资产剩余使用寿命两者孰短的期间内计提折旧。当可收回金额低于使用权资产的账面价值时，本公司将其账面价值减记至可收回金额。

19、无形资产

（1）无形资产的初始计量

外购无形资产的成本，包括购买价款、相关税费以及直接归属于使该项资产达到预定用途所发生的其他支出。购买无形资产的价款超过正常信用条件延期支付，实质上具有融资性质的，无形资产的成本以购买价款的现值为基础确定。

债务重组取得债务人用以抵债的无形资产，以该无形资产的公允价值为基础确定其入账价值，并将重组债务的账面价值与该用以抵债的无形资产公允价值之间的差额，计入当期损益；

在非货币性资产交换具备商业实质且换入资产或换出资产的公允价值能够可靠计量的前提下，非货币性资产交换换入的无形资产以换出资产的公允价值为基础确定其入账价值，除非有确凿证据表明换入资产的公允价值更加可靠；不满足上述前提的非货币性资产交换，以换出资产的账面价值和应支付的相关税费作为换入无形资产的成本，不确认损益。

以同一控制下企业吸收合并的方式取得的无形资产按被合并方的账面价值确定入账价值；以非同一控制下的企业吸收合并方式取得的无形资产按公允价值确定其入账价值。

内部自行开发的无形资产，其成本包括：开发该无形资产时耗用的材料、劳务成本、注册费、在开发过程中使用的其他专利权和特许权的摊销以及满足资本化条件的利息费用，以及为使该无形资产达到预定用途前所发生的其他直接费用。

（2）无形资产的后续计量

公司在取得无形资产时分析判断其使用寿命。公司将取得的无形资产分为使用寿命有限的无形资产和使用寿命不确定的无形资产。

①使用寿命有限的无形资产的后续计量

公司对使用寿命有限的无形资产，自达到预定用途时起在其使用寿命内采用直线法分期摊销，不预留残值。无形资产的摊销金额通常计入当期损益；某项无形资产包含的经济利益通过所生产的产品或其他资产实现的，其摊销金额计入相关资产的成本。

无形资产类别、预计使用寿命、预计净残值率和年摊销率列示如下：

无形资产类别	预计使用寿命(年)	预计净残值率(%)	年摊销率(%)
土地使用权	50	0	2
软件使用权	2	0	50
软件系统	2	0	50

资产负债表日，对使用寿命有限的无形资产的使用寿命和摊销方法进行复核。

②使用寿命不确定的无形资产的后续计量

公司对使用寿命不确定的无形资产，在持有期间内不进行摊销，但于每年年度终了进行减值测试。

(3) 无形资产使用寿命的估计

①来源于合同性权利或其他法定权利的无形资产，其使用寿命按照不超过合同性权利或其他法定权利的期限确定；合同性权利或其他法定权利在到期时因续约等延续且有证据表明公司续约不需要付出大额成本的，续约期计入使用寿命。

②合同或法律没有规定使用寿命的，公司综合各方面的情况，通过聘请相关专家进行论证或者与同行业的情况进行比较以及参考公司的历史经验等方法来确定无形资产能为公司带来经济利益的期限。

③按照上述方法仍无法合理确定无形资产为公司带来经济利益期限的，该项无形资产作为使用寿命不确定的无形资产。

(4) 无形资产减值测试方法和减值准备计提方法

无形资产的减值测试方法和减值准备计提方法详见附注三、21“长期资产减值”

20、研究与开发支出

本公司将内部研究开发项目的支出，区分为研究阶段支出和开发阶段支出。

研究阶段的支出，于发生时计入当期损益。

开发阶段的支出，同时满足下列条件的，才能予以资本化，即：完成该无形资产以使其能够使用或出售在技术上具有可行性；具有完成该无形资产并使用或出售的意图；无形资产产生经济利益的方式，包括能够证明运用该无形资产生产的产品存在市场或无形资产自身存在市场，无形资产将在内部使用的，能够证明其有用性；有足够的技术、财务资源和其他资源支持，以完成该无形资产的开发，并有能力使用或出售该无形资产；归属于该无形资产开发阶段的支出能够可靠地计量。不满足上述条件的开发支出计入当期损益。

本公司相应项目在满足上述条件,通过技术可行性及经济可行性研究,形成项目立项后,进入开发阶段。

已资本化的开发阶段的支出在资产负债表上列示为开发支出,自该项目达到预定可使用状态之日转为无形资产。

21、长期资产减值

对于固定资产、在建工程、使用寿命有限的无形资产、以成本模式计量的投资性房地产及对子公司、合营企业、联营企业的长期股权投资等非流动非金融资产,本公司于资产负债表日判断是否存在减值迹象。如存在减值迹象的,则估计其可收回金额,进行减值测试。商誉、使用寿命不确定的无形资产和尚未达到可使用状态的无形资产,无论是否存在减值迹象,每年均进行减值测试。

减值测试结果表明资产的可收回金额低于其账面价值的,按其差额计提减值准备并计入减值损失。可收回金额为资产的公允价值减去处置费用后的净额与资产预计未来现金流量的现值两者之间的较高者。资产的公允价值根据公平交易中销售协议价格确定;不存在销售协议但存在资产活跃市场的,公允价值按照该资产的买方出价确定;不存在销售协议和资产活跃市场的,则以可获取的最佳信息为基础估计资产的公允价值。处置费用包括与资产处置有关的法律费用、相关税费、搬运费以及为使资产达到可销售状态所发生的直接费用。资产预计未来现金流量的现值,按照资产在持续使用过程中和最终处置时所产生的预计未来现金流量,选择恰当的折现率对其进行折现后的金额加以确定。资产减值准备按单项资产为基础计算并确认,如果难以对单项资产的可收回金额进行估计的,以该资产所属的资产组确定资产组的可收回金额。资产组是能够独立产生现金流入的最小资产组合。

在财务报表中单独列示的商誉,在进行减值测试时,将商誉的账面价值分摊至预期从企业合并的协同效应中受益的资产组或资产组组合。测试结果表明包含分摊的商誉的资产组或资产组组合的可收回金额低于其账面价值的,确认相应的减值损失。减值损失金额先抵减分摊至该资产组或资产组组合的商誉的账面价值,再根据资产组或资产组组合中除商誉以外的其他各项资产的账面价值所占比重,按比例抵减其他各项资产的账面价值。

上述资产减值损失一经确认,以后期间不予转回价值得以恢复的部分。

22、职工薪酬

(1) 职工薪酬的范围

职工薪酬,是指企业为获得职工提供的服务或解除劳动关系而给予的各种形式的报酬或补偿。职工薪酬包括短期薪酬、离职后福利、辞退福利和其他长期职工福利。企业提供给职工配偶、子女、受赡养人、已故员工遗属及其他受益人等的福利,也属于职工薪酬。根据流动性,职工薪酬分别列示于资产负债表的“应付职工薪酬”项目和“长期应付职工薪酬”项目。

(2) 短期薪酬的会计处理方法

本公司在职工为其提供服务的会计期间，将实际发生的短期薪酬确认为负债，并计入当期损益，其他会计准则要求或允许计入资产成本的除外；发生的职工福利费，在实际发生时根据实际发生额计入当期损益或相关资产成本。职工福利费为非货币性福利的，按照公允价值计量；企业为职工缴纳的医疗保险费、工伤保险费、生育保险费等社会保险费和住房公积金，以及按规定提取的工会经费和职工教育经费，在职工为其提供服务的会计期间，根据规定的计提基础和计提比例计算确定相应的职工薪酬金额，并确认相应负债，计入当期损益或相关资产成本。

（3）离职后福利的会计处理方法

本公司将离职后福利计划分类为设定提存计划和设定受益计划。离职后福利计划，是指企业与职工就离职后福利达成的协议，或者企业为向职工提供离职后福利制定的规章或办法等。其中，设定提存计划，是指向独立的基金缴存固定费用后，企业不再承担进一步支付义务的离职后福利计划；设定受益计划，是指除设定提存计划以外的离职后福利计划。

设定提存计划包括基本养老保险、失业保险等。在职工提供服务的会计期间，根据设定提存计划计算的应缴存金额确认为负债，并计入当期损益或相关资产成本。

（4）辞退福利的会计处理方法

本公司在职工劳动合同到期之前解除与职工的劳动关系、或者为鼓励职工自愿接受裁减而提出给予补偿，在本公司不能单方面撤回解除劳动关系计划或裁减建议时和确认与涉及支付辞退福利的重组相关的成本费用时两者孰早日，确认因解除与职工的劳动关系给予补偿而产生的负债，同时计入当期损益。职工内部退休计划采用上述辞退福利相同的原则处理。本公司将自职工停止提供服务日至正常退休日的期间拟支付的内退人员工资和缴纳的社会保险费等，在符合预计负债确认条件时，计入当期损益（辞退福利）。

实行职工内部退休计划的，在正式退休日之前的经济补偿，属于辞退福利，自职工停止提供服务日至正常退休日期间，拟支付的内退职工工资和缴纳的社会保险费等一次性计入当期损益。正式退休日期之后的经济补偿（如正常养老退休金），按照离职后福利处理。

（5）其他长期职工福利的会计处理方法

公司亦向满足一定条件的职工提供国家规定的保险制度外的补充退休福利，该等补充退休福利属于设定受益计划，资产负债表上确认的设定受益负债为设定受益义务的现值减去计划资产的公允价值。设定受益义务每年由独立精算师采用与义务期限和币种相似的国债利率、以预期累积福利单位法计算。与补充退休福利相关的服务费用(包括当期服务成本、过去服务成本和结算利得或损失)和利息净额计入当期损益或相关资产成本，重新计量设定受益计划净负债或净资产所产生的变动计入其他综合收益。

23、预计负债

如果与或有事项相关的义务同时符合以下条件，本公司将其确认为预计负债：

- （1）该义务是本公司承担的现时义务；

(2) 该义务的履行很可能导致经济利益流出本公司；

(3) 该义务的金额能够可靠地计量。

预计负债按照履行相关现时义务所需支出的最佳估计数进行初始计量，并综合考虑与或有事项有关的风险、不确定性和货币时间价值等因素。货币时间价值影响重大的，通过对相关未来现金流出进行折现后确定最佳估计数。本公司于资产负债表日对预计负债的账面价值进行复核，并对账面价值进行调整以反映当前最佳估计数。

如果清偿已确认预计负债所需支出全部或部分预期由第三方或其他方补偿，则补偿金额只能在基本确定能收到时，作为资产单独确认。确认的补偿金额不超过所确认负债的账面价值。

24、租赁负债

在租赁期开始日，本公司将尚未支付的租赁付款额的现值确认为租赁负债。租赁付款额包括以下五项内容：固定付款额及实质固定付款额，存在租赁激励的，扣除租赁激励相关金额；取决于指数或比率的可变租赁付款额，该款项在初始计量时根据租赁期开始日的指数或比率确定；购买选择权的行权价格，前提是承租人合理确定将行使该选择权；行使终止租赁选择权需支付的款项，前提是租赁期反映出承租人将行使终止租赁选择权；根据承租人提供的担保余值预计应支付的款项。

计算租赁付款额现值时采用租赁内含利率作为折现率，无法确定租赁内含利率的，采用公司增量借款利率作为折现率。本公司按照固定的周期性利率计算租赁负债在租赁期内各期间的利息费用，并计入当期损益，但另有规定计入相关资产成本的除外。未纳入租赁负债计量的可变租赁付款额于实际发生时计入当期损益，但另有规定计入相关资产成本的除外。租赁期开始日后，当实质固定付款额发生变动、担保余值预计的应付金额发生变化、用于确定租赁付款额的指数或比率发生变动、购买选择权、续租选择权或终止选择权的评估结果或实际行权情况发生变化时，本公司按照变动后的租赁付款额的现值重新计量租赁负债。

25、收入的确认原则

1) 收入确认原则和计量方法

本公司应当在履行了合同中的履约义务，即在客户取得相关商品控制权时确认收入。取得相关商品控制权，是指能够主导该商品的使用并从中获得几乎全部的经济利益。合同中包含两项或多项履约义务的，本公司在合同开始日，按照各单项履约义务所承诺商品或服务的单独售价的相对比例，将交易价格分摊至各单项履约义务。本公司按照分摊至各单项履约义务的交易价格计量收入。交易价格是指本公司因向客户转让商品或服务而预期有权收取的对价金额，不包括代第三方收取的款项以及预期将退还给客户的款项。本公司根据合同条款，结合其以往的习惯做法确定交易价格，并在确定交易价格时，考虑可变对价、合同中存在的

重大融资成分、非现金对价、应付客户对价等因素的影响。本公司以不超过在相关不确定性消除时累计已确认收入极可能不会发生重大转回的金额确定包含可变对价的交易价格。合同中存在重大融资成分的，本公司按照假定客户在取得商品或服务控制权时即以现金支付的应付金额确定交易价格，并在合同期间内采用实际利率法摊销该交易价格与合同对价之间的差额。满足下列条件之一的，属于在某一时段内履行履约义务；否则，属于在某一时点履行履约义务：

（1）客户在企业履约的同时即取得并消耗企业履约所带来的经济利益。

（2）客户能够控制企业履约过程中在建的商品。

（3）企业履约过程中所产出的商品具有不可替代用途，且该企业在整个合同期间内有权就累计至今已完成的履约部分收取款项。

对于在某一时段内履行的履约义务，本公司在该段时间内按照履约进度确认收入，但是，履约进度不能合理确定的除外。本公司考虑商品或服务的性质，采用产出法或投入法确定履约进度。当履约进度不能合理确定时，已经发生的成本预计能够得到补偿的，本公司按照已经发生的成本金额确认收入，直到履约进度能够合理确定为止。

对于不属于在某一时段内履行的履约义务，应当属于在某一时点履行的履约义务，本公司应当在客户取得相关商品控制权时点确认收入。在判断客户是否已取得商品控制权（即客户是否能够主导该商品的使用并从中获得几乎全部的经济利益）时，本公司应当考虑下列五个迹象：

（1）企业就该商品享有现时收款权利，即客户就该商品负有现时付款义务。

（2）企业已将该商品的法定所有权转移给客户，即客户已拥有该商品的法定所有权。

（3）企业已将该商品实物转移给客户，即客户已占有该商品实物。

（4）企业已将该商品所有权上的主要风险和报酬转移给客户，即客户已取得该商品所有权上的主要风险和报酬。

（5）客户已接受该商品。

2）销售退回条款

对于附有销售退回条款的销售，本公司在客户取得相关商品控制权时，按照因向客户转让商品而与其有权取得的对价金额确认收入，按照预期因销售退回将退还的金额确认为预计负债；同时，按照预期将退回商品转让时的账面价值，扣除收回该商品预计发生的成本（包括退回商品的价值减损）后的余额，确认为一项资产，即应收退货成本，按照所转让商品转让时的账面价值，扣除上述资产成本的净额结转成本。每一资产负债表日，本公司重新估计未来销售退回情况，并对上述资产和负债进行重新计量。

（1）质保义务

根据合同约定、法律规定等，本公司为所建造的工程等提供质量保证。对于为向客户保证所销售的商品符合既定标准的保证类质量保证，本公司按照《企业会计准则第 13 号—

—或有事项》进行会计处理。

（2）主要责任人与代理人

对于本公司自第三方取得贸易类商品控制权后，再转让给客户，本公司有权自主决定所交易商品的价格，即本公司在向客户转让贸易类商品前能够控制该商品，因此本公司是主要责任人，按照已收或应收对价总额确认收入。否则，本公司为代理人，按照预期有权收取的佣金或手续费的金额确认收入，该金额应当按照已收或应收对价总额扣除应支付给其他相关方的价款后的净额，或者按照既定的佣金金额或比例等确定。

（3）可变对价

合同中存在可变对价的，本公司按照期望值或最可能发生金额确定可变对价的最佳估计数。包含可变对价的交易价格，不超过在相关不确定性消除时累计已确认收入极可能不会发生重大转回的金额。每一资产负债表日，本公司重新估计应计入交易价格的可变对价金额。

（4）应付客户对价

合同中存在应付客户对价的，除非该对价是为了向客户取得其他可明确区分商品或服务的，本公司将该应付对价冲减交易价格，并在确认相关收入与支付（或承诺支付）客户对价二者孰晚的时点冲减当期收入。

（5）客户未行使的合同权利

向客户预收销售商品或服务款项的，首先将该款项确认为负债，待履行了相关履约义务时再转为收入。当本公司预收款项无需退回，且客户可能会放弃其全部或部分合同权利时，本公司预期将有权获得与客户所放弃的合同权利相关的金额的，按照客户行使合同权利的模式按比例将上述金额确认为收入；否则，本公司只有在客户要求履行剩余履约义务的可能性极低时，才将上述负债的相关余额转为收入。

3、合同变更

本公司与客户之间的建造合同发生合同变更时：

（1）同变更增加了可明确区分的建造服务及合同价款，且新增合同价款反映了新增建造服务单独售价的，本公司将该合同变更作为一份单独的合同进行会计处理；

（2）如果合同变更不属于上述第（1）种情形，且在合同变更日已转让的建造服务与未转让的建造

服务之间可明确区分的，本公司将其视为原合同终止，同时，将原合同未履约部分与合同变更部分并为新合同进行会计处理；

（3）如果合同变更不属于上述第（1）种情形，且在合同变更日已转让的建造服务与未转让的建造服务之间不可明确区分，本公司将该合同变更部分作为原合同的组成部分进行会计处理，由此产生对已确认收入的影响，在合同变更日调整当期收入。

本公司收入确认的具体方法如下：

本公司商品销售收入确认的具体方法：本公司通常在综合考虑了下列因素的基础上，

以控制权转移时点确认收入：取得商品的现时收款权利、商品所有权上的主要风险和报酬的转移、商品的法定所有权的转移、商品实物资产的转移、客户接受该商品。

26、合同成本

合同成本包括合同取得成本与合同履约成本。

1) 合同履约成本

本公司对于为履行合同发生的成本，不属于除收入准则外的其他企业会计准则范围且同时满足下列条件的作为合同履约成本确认为一项资产：

(1) 该成本与一份当前或预期取得的合同直接相关，包括直接人工、直接材料、制造费用（或类似费用）、明确由客户承担的成本以及仅因该合同而发生的其他成本；

(2) 该成本增加了企业未来用于履行履约义务的资源。

(3) 该成本预期能够收回。

该资产根据其初始确认时摊销期限是否超过一年或一个正常营业周期，在“存货”或“其他非流动资产”中列报。

2) 合同取得成本

本公司为取得合同发生的增量成本预期能够收回的，作为合同取得成本确认为一项资产。增量成本是指本公司不取得合同就不会发生的成本，如销售佣金等。对于摊销期限不超过一年的，在发生时计入当期损益。该资产根据其初始确认时摊销期限是否超过一年或一个正常营业周期，在“其他流动资产”或“其他非流动资产”中列报。

3) 合同成本摊销

上述与合同成本有关的资产，采用与该资产相关的商品或服务收入确认相同的基础，在履约义务履行的时点或按照履约义务的履约进度进行摊销，计入当期损益。

4) 合同成本减值

与合同成本有关的资产，其账面价值高于下列两项差额的，本公司将超出部分计提减值准备，并确认为资产减值损失：

(1) 企业因转让与该资产相关的商品或服务预期能够取得的剩余对价；

(2) 为转让该相关商品或服务估计将要发生的成本。

以前期间减值的因素之后发生变化，使得(1)减(2)的差额高于该资产账面价值的，应当转回原已计提的资产减值准备，并计入当期损益，但转回后的资产账面价值不应超过假定不计提减值准备情况下该资产在转回日的账面价值。

27、政府补助

(1) 政府补助的类型

政府补助是指本公司从政府无偿取得货币性资产和非货币性资产。政府补助根据相关政府文件中明确规定的补助对象性质划分为与资产相关的政府补助和与收益相关的政府补助。

与资产相关的政府补助，是指公司取得的、用于购建或以其他方式形成长期资产的政府

补助；除此之外，作为与收益相关的政府补助。

（2）政府补助的确认原则

政府补助同时满足下列条件的，才能予以确认：

- ①公司能够满足政府补助所附条件；
- ②公司能够收到政府补助。

（3）政府补助的计量

①政府补助为货币性资产的，公司按照收到或应收的金额计量。其中，对期末有确凿证据表明能够符合财政扶持政策规定的相关条件且预计能够收到财政扶持资金时，按应收金额计量；否则，按照实际收到的金额计量。

②政府补助为非货币性资产的，公司按照公允价值计量；公允价值不能可靠取得的，按照名义金额计量（名义金额为人民币 1 元）。

（4）政府补助的会计处理方法

①与资产相关的政府补助，在取得时按照到账的实际金额确认为递延收益，并在相关资产使用寿命内平均分配，计入当期损益。按照名义金额计量的政府补助，直接计入当期损益。

②与收益相关的政府补助，分别下列情况处理：

用于补偿公司以后期间的相关费用或损失的与收益相关的政府补助，在取得时确认为递延收益，并在确认相关费用的期间，计入当期损益。

用于补偿公司已发生的相关费用或损失的与收益相关的政府补助，在取得时直接计入当期损益。

与公司日常活动相关的政府补助，计入其他收益；与公司日常活动无关的政府补助，计入营业外收入。

③已确认的政府补助需要返还的，分别下列情况处理：

存在相关递延收益的，冲减相关递延收益账面金额，超出部分计入当期损益。

不存在相关递延收益的，直接计入当期损益。

28、递延所得税资产/递延所得税负债

（1）根据资产、负债的账面价值与其计税基础之间的差额（未作为资产和负债确认的项目按照税法规定可以确定其计税基础的，该计税基础与其账面数之间的差额），按照预期收回该资产或清偿该负债期间的适用税率计算确认递延所得税资产或递延所得税负债。

（2）确认递延所得税资产以很可能取得用来抵扣可抵扣暂时性差异的应纳税所得额为限。资产负债表日，有确凿证据表明未来期间很可能获得足够的应纳税所得额用来抵扣可抵扣暂时性差异的，确认以前会计期间未确认的递延所得税资产。

（3）资产负债表日，对递延所得税资产的账面价值进行复核，如果未来期间很可能无法获得足够的应纳税所得额用以抵扣递延所得税资产的利益，则减记递延所得税资产的账面价值。在很可能获得足够的应纳税所得额时，转回减记的金额。

(4) 公司当期所得税和递延所得税作为所得税费用或收益计入当期损益，但不包括下列情况产生的所得税：(1) 企业合并；(2) 直接在所有者权益中确认的交易或者事项。

29、租赁

1) 租赁会计政策

租赁是指本公司让渡或取得了在一定期间内控制一项或多项已识别资产使用的权利以换取或支付对价的合同。在一项合同开始日，本公司评估合同是否为租赁或包含租赁。

(1) 本公司作为承租人

①初始计量

在租赁期开始日，本公司将可在租赁期内使用租赁资产的权利确认为使用权资产，将尚未支付的租赁付款额的现值确认为租赁负债（短期租赁和低价值资产租赁除外）。在计算租赁付款额的现值时，本公司采用租赁内含利率作为折现率；无法确定租赁内含利率的，采用承租人增量借款利率作为折现率。

②后续计量

本公司参照《企业会计准则第4号——固定资产》有关折旧规定对使用权资产计提折旧（详见本附注四、15“固定资产”），能够合理确定租赁期届满时取得租赁资产所有权的，本公司在租赁资产剩余使用寿命内计提折旧。无法合理确定租赁期届满时能够取得租赁资产所有权的，本公司在租赁期与租赁资产剩余使用寿命两者孰短的期间内计提折旧。

对于租赁负债，本公司按照固定的周期性利率计算其在租赁期内各期间的利息费用，计入当期损益或计入相关资产成本。未纳入租赁负债计量的可变租赁付款额在实际发生时计入当期损益或相关资产成本。

租赁期开始日后，当实质固定付款额发生变动、担保余值预计的应付金额发生变化、用于确定租赁付款额的指数或比率发生变动、购买选择权、续租选择权或终止选择权的评估结果或实际行权情况发生变化时，本公司按照变动后的租赁付款额的现值重新计量租赁负债，并相应调整使用权资产的账面价值。使用权资产账面价值已调减至零，但租赁负债仍需进一步调减的，本公司将剩余金额计入当期损益。

③短期租赁和低价值资产租赁

对于短期租赁（在租赁开始日租赁期不超过12个月的租赁）和低价值资产租赁，本公司采取简化处理方法，不确认使用权资产和租赁负债，而在租赁期内各个期间按照直线法或其他系统合理的方法将租赁付款额计入相关资产成本或当期损益。

(2) 本公司作为出租人

本公司在租赁开始日，基于交易的实质，将租赁分为融资租赁和经营租赁。融资租赁是指实质上转移了与租赁资产所有权有关的几乎全部风险和报酬的租赁。经营租赁是指除融资租赁以外的其他租赁。

①经营租赁

本公司采用直线法将经营租赁的租赁收款额确认为租赁期内各期间的租金收入。与经营租赁有关的未计入租赁收款额的可变租赁付款额，于实际发生时计入当期损益。

②融资租赁

于租赁期开始日，本公司确认应收融资租赁款，并终止确认融资租赁资产。应收融资租赁款以租赁投资净额（未担保余值和租赁期开始日尚未收到的租赁收款额按照租赁内含利率折现的现值之和）进行初始计量，并按照固定的周期性利率计算确认租赁期内的利息收入。本公司取得的未纳入租赁投资净额计量的可变租赁付款额在实际发生时计入当期损益。

30、其他重要会计政策

（1）终止经营

终止经营，是指满足下列条件之一的已被本公司处置或划归为持有待售的、在经营和编制财务报表时能够单独区分的组成部分：①该组成部分代表一项独立的主要业务或一个主要经营地区；②该组成部分是拟对一项独立的主要业务或一个主要经营地区进行处置计划的一部分；③该组成部分是仅仅为了再出售而取得的子公司。

终止经营的会计处理方法参见本附注三、13“持有待售资产”相关描述。

（2）套期会计

为规避某些风险，本公司把某些金融工具作为套期工具进行套期。满足规定条件的套期，本公司采用套期会计方法进行处理。本公司的套期包括公允价值套期、现金流量套期以及对境外经营净投资的套期。对确定承诺的外汇风险进行的套期，本公司作为现金流量套期/公允价值套期处理。

本公司在套期开始时，记录套期工具与被套期项目之间的关系，以及风险管理目标和进行不同套期交易的策略。此外，在套期开始及之后，本公司会持续地对套期有效性进行评价，以检查有关套期在套期关系被指定的会计期间内是否高度有效。

A.公允价值套期

被指定为公允价值套期且符合条件的的衍生工具，其公允价值变动形成的利得或损失计入当期损益。被套期项目因被套期风险形成的利得或损失也计入当期损益，同时调整被套期项目的账面价值。当本公司撤销对套期关系的指定、套期工具已到期或被出售、合同终止或已行使、或不再符合运用套期会计的条件时，终止运用套期会计。

B.现金流量套期

被指定为现金流量套期且符合条件的的衍生工具，其公允价值的变动属于有效套期的部分确认为其他综合收益，无效套期部分计入当期损益。

如果对预期交易的套期使本公司随后确认一项金融资产或金融负债的，原计入其他综合收益的金额将在该项资产或债务影响企业损益的相同期间转出，计入当期损益；如果本公司预期原计入其他综合收益的净损失全部或部分在未来会计期间不能弥补，则将不能弥补的部分转出，计入当期损益。

如果对预期交易的套期使本公司随后确认一项非金融资产或非金融负债，则将已计入其他综合收益的利得或损失转出，计入该项非金融资产或非金融负债的初始成本中/原计入其他综合收益的金额在该项非金融资产或非金融债务影响企业损益的相同期间转出，计入当期损益。如果预期原计入其他综合收益的净损失全部或部分在未来会计期间不能弥补的，则将不能弥补的部分转出，计入当期损益。

除上述情况外，原计入其他综合收益的金额在被套期预期交易影响损益的相同期间转出，计入当期损益。

当本公司撤销了对套期关系的指定、套期工具已到期或被出售、合同终止、已行使或不再符合套期会计条件时，终止运用套期会计。套期会计终止时，已计入其他综合收益的累计利得或损失，将在预期交易发生并计入损益时，自其他综合收益转出计入损益。如果预期交易不会发生，则将计入其他综合收益的累计利得或损失立即转出，计入当期损益。

C.境外经营净投资套期

境外经营净投资的套期采用与现金流量套期类似的方法进行核算。套期工具的利得或损失中，属于有效套期的部分确认为其他综合收益，无效套期部分的利得或损失则计入当期损益。

已计入其他综合收益的利得和损失，在处置境外经营时，自其他综合收益转出，计入当期损益。

四、会计政策、会计估计变更

1) 重要会计政策变更重要会计政策变更

无。

五、税项

1、主要税种及税率

税种	计税依据	税率
增值税	按税法规定计算的销售货物/提供劳务为基础计算销项税额，在扣除当期允许抵扣的进项税额后，差额部分为应交增值税	13%
城市维护建设税	实际缴纳的增值税	5%
教育费附加	实际缴纳的增值税	3%
地方教育附加	实际缴纳的增值税	2%
企业所得税	应纳税所得额	15%、25%

2、税收优惠及批文

2020年9月14日，公司取得高新技术企业证书，批准机关为：江西省科学技术厅、江西省

财政厅、江西省国家税务局，证书编号为：GR202036001314，有效期三年，本公司 2022 年度的企业所得税率为 15%。

六、合并财务报表项目附注（除另有说明外，货币单位均为人民币元）

1、货币资金

项 目	期末余额	期初余额
现金	53,178.77	136,411.63
银行存款	35,956,986.05	42,201,681.69
其他货币资金	200,337.63	5,451,202.91
合计	36,210,502.45	47,789,296.23

注 1：年末其他货币资金 200,337.63 元，系履约保证金，全部为使用受限的货币资金。

注 2：年末银行存款 1,654,570.40 元，系贴息专用账户资金，为使用受限的资金。

2、应收票据

项目	期末余额	期初余额
银行承兑汇票	5,050,000.00	14,599,762.67
商业承兑汇票	1,761,493.00	
减：坏账准备	88,074.65	
合计	6,723,418.35	14,599,762.67

年末已背书或贴现在资产负债表日尚未到期的应收票据：

项目	年末终止确认金额	年末未终止确认金额
银行承兑汇票	9,726,671.44	5,050,000.00
商业承兑汇票		1,440,586.60
合计	9,726,671.44	6,490,586.60

种类	期末余额				
	账面余额		坏账准备		账面价值
	金额	计提比例	金额	计提比例	
按单项计提坏账准备					

按组合计提坏账准备	6,811,493.00	100.00%	88,074.65	1.29%	6,723,418.35
其中：					
按组合 1 计提坏账准备	1,761,493.00	25.86%	88,074.65	5.00%	1,673,418.35
合计	6,811,493.00	100.00%	88,074.65	1.29%	6,723,418.35

3、应收账款

(1) 应收账款分类披露

种类	期末余额				
	账面余额		坏账准备		账面价值
	金额	比例	金额	计提比例	
按单项计提坏账准备					
按组合计提坏账准备	135,306,421.34	100%	10,613,647.44	7.84%	124,692,773.90
其中：					
按组合 1 计提坏账准备	135,306,421.34	100%	10,613,647.44	7.84%	124,692,773.90
合计	135,306,421.34	100%	10,613,647.44	7.84%	124,692,773.90

种类	期初余额				
	账面余额		坏账准备		账面价值
	金额	比例	金额	计提比例	
按单项计提坏账准备					
按组合计提坏账准备	100,406,352.18	100%	7,649,474.35	7.62%	92,756,877.83
其中：					
按组合 1 计提坏账准备	100,406,352.18	100%	7,649,474.35	7.62%	92,756,877.83
合计	100,406,352.18	100%	7,649,474.35	7.62%	92,756,877.83

(2) 按组合 1 提坏账准备的应收账款

账龄	期末余额			
	金额	坏账准备	计提比例	净额
1年以内	113,026,386.04	5,651,319.30	5.00%	107,375,066.74
1至2年	14,922,073.54	1,492,207.35	10.00%	13,429,866.19
2至3年	3,287,196.09	657,439.22	20.00%	2,629,756.87
3年以上	4,070,765.67	2,812,681.57	69.09%	1,258,084.10
合计	135,306,421.34	10,613,647.44	7.84%	124,692,773.90

(3) 坏账准备的情况

类别	年初余额	本年变动金额					年末余额
		计提	合并增加	收回或转回	转销或核销	合并减少	
应收账款坏账准备	7,649,474.35	2,964,173.09					10,613,647.44
合计	7,649,474.35	2,964,173.09					10,613,647.44

(4) 本年实际核销的应收账款情况

项目	核销金额
实际核销的应收账款	0.00

(5) 按欠款方归集的期末余额前五名的应收账款情况

单位名称	账面余额	占期末应收账款的比例	坏账准备
国网湖南省电力有限公司物资公司	18,095,200.32	13.37%	904,760.02
国网河南省电力公司物资公司	15,006,673.23	11.09%	750,333.66
国网四川省电力公司物资公司	10,809,357.21	7.99%	577,984.53
江西赣东电力实业有限公司	10,735,082.76	7.93%	688,539.41
海南电网有限责任公司	9,020,257.50	6.67%	451,017.85
合计	63,666,571.02	47.05%	3,372,635.47

(6) 因金融资产转移而终止确认的应收账款：无。

4、预付款项

(1) 预付款项按账龄列示

账龄	期末余额		期初余额	
	金额	比例	金额	比例
1年以内	10,843,845.07	77.29%	4,863,718.70	55.67%
1-2年	710,145.44	5.06%	1,243,781.15	14.24%
2-3年	710,596.23	5.06%	989,131.86	11.32%
3年以上	1,766,896.03	12.59%	1,640,345.20	18.77%
合计	14,031,482.77	100.00%	8,736,976.91	100.00%

(2) 期末主要单位预付款情况

单位名称	期末余额	
	期末余额	占预付账款期末余额的比例
温州盈德铜业有限公司	2,557,934.92	18.23%
无锡市中兴铁芯有限公司	2,086,206.60	14.87%
浙江北正铜业有限公司	1,255,751.00	8.95%
合计	5,899,892.52	42.04%

5、其他应收款

1) 明细情况

项目	期末余额		
	账面余额	坏账准备	账面价值
应收利息			
应收股利			
其他应收款	5,436,854.98	1,471,763.41	3,965,091.57
合计	5,436,854.98	1,471,763.41	3,965,091.57

项目	期初余额		
	账面余额	坏账准备	账面价值
应收利息			
应收股利			
其他应收款	11,554,376.86	1,330,740.56	10,223,636.30

合计	11,554,376.86	1,330,740.56	10,223,636.30
----	---------------	--------------	---------------

2) 其他应收款

(1) 其他应收款按款项性质分类:

项目	期末账面金额	期初账面金额
往来款	4,668,658.74	7,852,622.77
保证金	768,196.24	3,601,754.09
押金		100,000.00
其他		
合计	5,436,854.98	11,554,376.86

(2) 坏账准备计提情况

	第一阶段	第二阶段	第三阶段	
坏账准备	未来 12 月预期信用损失	整个存续期间预期信用损失（未发生信用减值）	整个存续期间预期信用损失（已发生信用减值）	合计
2022 年 1 月 1 日余额	1,330,740.56			1,330,740.56
2022 年 1 月 1 日其他应收款账面余额				
---转入第二阶段				
---转入第三阶段	-494,955.50		494,955.50	0.00
---转回第二阶段				
---转回第一阶段				
本期计提	141,022.85			141,022.85
本期转回				
本期转销				
本期核销				

本期变动			
2022年12月31日			
余额	976,807.91	494,955.50	1,471,763.41

(3) 按账龄披露

账龄	期末余额	上期余额
1年以内	1,635,752.85	8,952,032.55
1-2年	1,409,217.74	628,049.09
2-3年	1,024,514.45	1,291,758.22
3年以上	1,367,369.94	682,537.00
合计	5,436,854.98	11,554,376.86

(4) 按欠款方归集的期末余额主要单位

单位名称	期末余额		
	期末余额	占其他应收款 期末余额的比 例	坏账准备
国网河北省电力有限公司物资分公司	249,399.00	4.59%	84,814.80
沈阳变压器研究院有限公司	213,800.00	3.93%	10,690.00
国网江西省电力物资有限公司	311,527.45	5.73%	62,305.49
江苏扬动电气有限公司	494,955.50	9.10%	494,955.50
英大长安保险经纪有限公司	343,480.66	6.32%	17,174.03
合计	1,613,162.61	29.67%	669,939.82

(5) 转回或收回的坏账准备情况：无。

(6) 本报告期实际核销的应收账款情况：无。

6、存货

1) 存货分类

项目	期末余额		账面价值
	账面余额	跌价准备	

原材料	12,877,722.74	12,877,722.74
库存商品	11,640,792.43	13,004,184.02
合计	24,518,515.17	24,518,515.17

续：

项目	期初余额		
	账面余额	跌价准备	账面价值
原材料	9,444,569.66		9,444,569.66
库存商品	13,004,184.02		13,004,184.02
合计	22,448,753.68		22,448,753.68

2) 存货跌价准备

项目	期末余额	期初余额
存货跌价准备		
合计		

7、其他流动资产

项目	期末余额	期初余额
待认证进项税额	13,835,814.98	6,470,283.77
合计	13,835,814.98	6,470,283.77

8、固定资产

项目	期末余额	期初余额
固定资产	25,960,674.47	21,827,105.28
固定资产清理		
合计	25,960,674.47	21,827,105.28

项目	房屋及建筑物	机器设备	运输设备	电子设备及其他	合计
1.账面原值					
(1) 期初余额	20,583,025.34	13,802,317.80	1,130,715.56	1,806,491.55	37,322,550.25

(2) 本期增加 金额		6,786,628.25	51,327.43	25,724.67	6,863,680.35
购置		6,786,628.25	51,327.43	25,724.67	6,863,680.35
在建工程 转入					
企业合并 增加					
股东投入					
融资租入					
其他转入					
(3) 本期减少 金额					
处置或报 废					
融资租出					
其他转出					
(4) 期末余额	20,583,025.34	20,588,946.05	1,182,042.99	1,832,216.22	44,186,230.60
2. 累计折旧					
(1) 期初余额	3,665,118.43	10,085,015.80	560,194.18	1,185,116.56	15,495,444.97
(2) 本期增加 金额	861,881.76	1,571,706.71	179,942.78	116,579.91	2,730,111.16
计提	861,881.76	1,571,706.71	179,942.78	116,579.91	2,730,111.16
企业合并 增加					
其他转入					
(3) 本期减少 金额					
处置或报 废					
融资租出					
其他转出					

(4) 期末余额	4,527,000.19	11,656,722.51	740,136.96	1,301,696.47	18,225,556.13
3.减值准备					
(1) 期初余额					
(2) 本期增加 金额					
计提					
企业合并 增加					
其他转入					
(3) 本期减少 金额					
处置或报 废					
融资租出					
其他转出					
(4) 期末余额					
4.账面价值					
(1) 期末余额	16,056,025.15	8,932,223.54	441,906.03	530,519.75	25,960,674.47
(2) 期初余额	16,917,906.91	3,717,302.00	570,521.38	621,374.99	21,827,105.28

1) 固定资产情况

A.报告期内不存在通过融资租赁租入的固定资产

B.报告期内不存在未办妥产权证书的固定资产

C.截止至 2022 年 12 月 31 日, 存在抵押、担保的情况

项目	账面价值	抵押原因
房屋建筑物	6,703,506.62	借款抵押
合计	6,703,506.62	

9、在建工程

项目	期末余额	期初余额
5G 智慧工厂	5,447,027.45	
数控板料冲剪切折弯自动化生产线	4,141,592.92	

合计	9,588,620.37	
----	--------------	--

10、无形资产

1) 无形资产情况

项目	土地使用权	软件使用权	致远 A6+协同管理软件	合计
1. 账面原值				
(1) 期初余额	7,041,053.00	49,572.65	53,097.35	7,143,723.00
(2) 本期增加金额				
(3) 本期减少金额				
(4) 期末余额	7,041,053.00	49,572.65	53,097.35	7,143,723.00
2. 累计摊销				
(1) 期初余额	1,220,845.21	49,572.65	53,097.35	1,323,515.21
(2) 本期增加金额	140,821.08			140,821.08
计提	140,821.08			140,821.08
(3) 本期减少金额				
(4) 期末余额	1,361,666.29	49,572.65	53,097.35	1,464,336.29
3. 减值准备				
(1) 期初余额				
(2) 本期增加金额				
(3) 本期减少金额				
(4) 期末余额				
4. 账面价值				
(1) 期末账面价值	5,679,386.71			5,679,386.71
(2) 期初账面价值	5,820,207.79			5,820,207.79

值				
---	--	--	--	--

A.期末无形资产中无通过公司内部研发形成的无形资产：无。

B.未办妥产权证书的土地使用权：无。

C.所有权或使用权受到限制的无形资产情况。

项目	年末账面价值	受限原因
土地使用权-办公楼及厂区用地	4,158,115.46	借款抵押物
土地使用权-宿舍区用地	1,521,271.25	借款抵押物
合计	5,679,386.71	

11、递延所得税资产和递延所得税负债

1) 已确认的递延所得税资产和递延所得税负债

(1) 未经抵销的递延所得税资产

项目	期末余额		期初余额	
	可抵扣暂时性差异	递延所得税资产	可抵扣暂时性差异	递延所得税资产
坏账准备	12,173,485.50	1,828,905.06	8,980,214.91	1,348,092.15
合计	12,173,485.50	1,828,905.06	8,980,214.91	1,348,092.15

2)、未确认递延所得税资产明细

项目	期末余额	期初余额
可抵扣亏损	5,583,809.35	4,432,887.76
合计	5,583,809.35	4,432,887.76

3)、未确认递延所得税资产的可抵扣亏损将于以下年度到期

年份	期末余额	期初余额
2023 年		
2024 年		
2025 年	1,526,624.15	1,526,624.15

2026年	2,906,263.61	2,906,263.61
2027年	1,150,921.59	
合计	5,583,809.35	4,432,887.76

12、短期借款分类

1) 短期借款分类

项目	期末余额	期初余额
抵押及保证借款	89,790,000.00	73,790,000.00
保证借款		
计提利息	140,217.76	131,701.21
合计	89,930,217.76	73,921,701.21

13、应付账款

账龄	期末余额		期初余额	
	金额	比例	金额	比例
1年以内	41,577,718.59	84.20%	41,056,295.66	82.42%
1-2年	2,613,162.35	5.29%	6,519,458.30	13.09%
2-3年	3,175,041.66	6.43%	716,075.52	1.44%
3年以上	2,016,475.55	4.08%	1,519,366.40	3.05%
合计	49,382,398.15	100.00%	49,811,195.88	100.00%

账龄超过1年的重要应付账款

项目	期末余额	未偿还或结转原因
洋浦汇泽运输有限公司	2,174,324.08	未到结算期
铸辉电力设备有限公司	335,000.00	未到结算期
湖北致尚供应链管理有限公司	249,222.97	未到结算期
浙江鸿坤电气有限公司	249,003.00	未到结算期
浙江科邦铜材科技有限公司	244,315.36	未到结算期

合计

3,251,865.41

14、合同负债

账龄	期末余额		期初余额	
	金额	比例	金额	比例
1年以内	967,876.64	71.24%	462,626.59	82.17%
1-2年	290,255.62	21.37%	89,559.29	15.90%
2-3年	89,559.29	6.59%	10,846.02	1.93%
3年以上	10,846.02	0.80%		
合计	1,358,537.57	100%	563,031.90	100%

15、应付职工薪酬

1) 应付职工薪酬列示

项目	期初余额	本期增加	本期减少	期末余额
短期薪酬	1,382,135.31	11,134,640.04	11,480,830.68	1,035,944.67
离职后福利-设定提存计划	263.52	535,196.27	535,459.79	
合计	1,382,398.83	11,669,836.31	12,016,290.47	1,035,944.67

2) 短期薪酬列示

项目	期初余额	本期增加	本期减少	期末余额
(1) 工资、奖金、津贴和补贴	1,382,135.31	10,399,091.94	10,745,282.58	1,035,944.67
(2) 职工福利费		621,325.32	621,325.32	
(3) 社会保险费		103,670.78	103,670.78	
其中：医疗保险费		60,226.96	60,226.96	
工伤保险费		43,443.82	43,443.82	
生育保险费				
(4) 住房公积金				
(5) 工会经费和职工教育经费		10,552.00	10,552.00	
(6) 短期带薪缺勤				

(7) 短期利润分享计划				
合计	1,382,135.31	11,134,640.04	11,480,830.68	1,035,944.67

3) 设定提存计划列示

项目	期初余额	本期增加	本期减少	期末余额
基本养老保险	263.52	513,718.13	513,981.65	
失业保险费		21,478.14	21,478.14	
合计	263.52	535,196.27	535,459.79	

16、应交税费

税费项目	期末余额	期初余额
增值税	3,877,602.26	1,702,763.46
企业所得税	3,701,850.96	2,345,748.66
城市维护建设税	193,880.12	85,138.18
房产税	12,245.46	12,245.46
土地使用税	38,742.63	58,113.95
教育费附加	116,328.08	51,082.91
地方教育费附加	77,552.07	34,055.28
其他税费	40,551.76	13,156.48
合计	8,058,753.34	4,302,304.38

17、其他应付款

1) 明细情况

项目	期末余额	期初余额
应付利息		
应付股利		
其他应付款	3,406,667.57	2,027,419.64
合计	3,406,667.57	2,027,419.64

2) 其他应付款

(1) 其他应付款列示

账龄	期末余额		期初余额	
	金额	比例	金额	比例
1年以内	2,679,367.79	78.65%	1,243,148.99	61.32%
1-2年	306,611.37	9.00%	711,146.83	35.08%
2-3年	359,693.41	10.56%	73,123.82	3.61%
3年以上	60,995.00	1.79%		
合计	3,406,667.57	100%	2,027,419.64	100%

(2) 按款项性质列示的其他应付款

款项性质	期末余额	期初余额
拆借款		
往来款	3,406,667.57	2,027,419.64
其他		
合计	3,406,667.57	2,027,419.64

18、其他流动负债

账龄	期末余额	期初余额
	金额	金额
合同负债增值税	169,270.43	85,854.70
已背书未到期的未终止确认的银行承兑汇票	5,050,000.00	12,849,964.27
已背书未到期的未终止确认的商业承兑汇票	1,440,586.60	
合计	6,659,857.03	12,935,818.97

19、递延收益

项目	年初余额	本年增加	本年减少	年末余额	形成原因
政府补助	6,797,655.28	5,973,400.00	5,998,556.18	6,772,499.10	基础设施建设专项补助
合计	6,797,655.28	5,973,400.00	5,998,556.18	6,772,499.10	

其中，涉及政府补助的项目：

补助项目	年初余额	本年新增补助金额	本年计入营业外收入金额	本年计入其他收益金额	其他变动	年末余额	与资产/收益相关
购地政府退款补助	6,797,655.28			25,156.18		6,772,499.10	与资产相关
工业发展基金		5,973,400.00		5,973,556.18		0.00	与收益有关
合计	6,797,655.28	5,973,400.00		5,998,556.18		6,772,499.10	

20、实收资本

项目	年初余额	本年增减变动 (+、-)						年末余额
		发行新股	送股	公积金转股	利润转股	其他	小计	
股份总数	51,680,200.00				15,504,060.00			67,184,260.00

注：公司股本变动情况详见“附注一、公司的基本情况”。

21、资本公积

项目	期初余额	本期增加	本期减少	期末余额
一、资本（股本）溢价	1,998,918.76			1,998,918.76
二、其他资本公积				
合计	1,998,918.76			1,998,918.76
其中：国有独享资本公积				

22、盈余公积

项目	期初余额	本期增加	本期减少	期末余额
法定盈余公积金	5,805,701.83	2,235,075.74		8,040,777.57
合计	5,805,701.83	2,235,075.74		8,040,777.57

23、未分配利润

项目	本期余额	上期余额
调整前上期末未分配利润	24,906,823.55	16,602,615.10
调整年初未分配利润合计数（调增+，调减-）		
调整后年初未分配利润	24,906,823.55	16,602,615.10
加：本期归属于母公司所有者的净利润	21,725,877.58	15,054,893.83
减：提取法定盈余公积	2,235,075.74	1,582,665.38
提取任意盈余公积		
提取一般风险准备		
应付普通股股利		5,168,020.00
未分配利润转增股本	15,504,060.00	
期末未分配利润	28,893,565.39	24,906,823.55

24、营业收入、营业成本

1) 营业收入、营业成本（按照业务类别）

项目	本期发生额		上期发生额	
	收入	成本	收入	成本
主营业务	251,392,000.66	205,985,737.81	167,778,882.09	140,580,492.49

其他业务				
合计	251,392,000.66	205,985,737.81	167,778,882.09	140,580,492.49

2) 主营业务（分行业）

产品名称	本期发生额		上期发生额	
	营业收入	营业成本	营业收入	营业成本
电气机械和器材制造业	250,575,152.95	205,365,740.08	167,261,525.22	140,149,259.14
建筑业	816,847.71	619,997.73	517,356.87	431,233.35
合计	251,392,000.66	205,985,737.81	167,778,882.09	140,580,492.49

3) 主营业务（分产品）

产品名称	本期发生额		上期发生额	
	营业收入	营业成本	营业收入	营业成本
变压器系列	62,164,840.69	51,250,716.64	18,217,531.52	15,158,015.10
配电柜系列	74,063,901.48	60,840,008.55	74,630,808.12	63,390,867.69
计量箱系列	46,880,058.22	38,212,083.28	34,638,143.17	28,214,735.67
变压器+配电柜套装系列	65,662,698.65	53,572,516.07	38,508,128.29	32,246,819.08
其他	2,620,501.62	2,110,413.27	1,784,270.99	1,570,054.95
合计	251,392,000.66	205,985,737.81	167,778,882.09	140,580,492.49

4) 主营业务（分地区）

产品名称	本期发生额		上期发生额	
	营业收入	营业成本	营业收入	营业成本
华北	19,761,450.48	16,390,919.14	29,190,951.46	24,109,710.90
华东	92,803,211.88	75,782,493.44	81,544,012.47	67,277,557.36
华南	17,595,239.78	14,644,256.33		
华中	66,628,885.61	54,484,558.72		
中南			32,730,219.66	28,588,998.66
西北	24,554,592.22	20,019,727.11	7,998,732.56	6,654,779.71
西南	28,392,872.02	23,284,381.04	11,774,614.13	10,075,331.59

东北	1,655,748.67	1,379,402.03	4,540,351.81	3,874,114.27
合计	251,392,000.66	205,985,737.81	167,778,882.09	140,580,492.49

5) 公司前五名客户的营业收入情况

客户名称	营业收入总额	占公司全部营业收入的比例
国网湖南省电力有限公司物资公司	33,978,017.52	13.52%
国网河南省电力公司物资公司	23,740,323.37	9.44%
国网四川省电力公司物资公司	21,003,898.00	8.36%
国网浙江省电力有限公司物资分公司	18,557,894.98	7.38%
国网江苏省电力有限公司	16,518,904.48	6.57%
合计	113,799,038.35	45.27%

25、税金及附加

项目	本期发生额	上期发生额
城市维护建设税	563,735.15	323,191.68
教育费附加	338,241.10	193,853.50
房产税	48,981.84	48,981.84
土地使用税	213,084.48	232,455.80
印花税	146,707.48	116,232.01
地方教育费附加	225,494.06	129,235.68
环保税	2,091.18	1,838.90
合计	1,538,335.29	1,045,789.41

26、销售费用

项目	本期发生额	上期发生额
运输费		19,307.46
检测费	2,347,031.56	658,071.70
招投标费用	1,414,791.99	1,437,158.62
技术服务	796,894.83	49,331.88
差旅费	358,762.84	242,250.31

销售人员职工薪酬	625,949.02	558,002.48
业务宣传费		33,800.00
展览费		54,455.45
广告费		19,190.00
认证费	65,755.67	11,800.75
安装调试费	10,679.61	
招待费	548,977.48	341,301.46
保险费	448,846.58	336,694.88
商品维修费		900.00
交通费		6,447.08
中标服务费		10,000.00
其他销售费用	300.00	11,320.75
合计	6,617,989.58	3,790,032.82

27、管理费用

项目	本期发生额	上期发生额
管理人员职工薪酬	1,110,548.54	1,000,259.46
福利费	667,117.32	476,919.17
办公费	166,262.56	595,224.22
业务招待费	179,937.00	371,407.69
其他管理费用	361,681.84	60,530.76
折旧费	627,679.73	288,232.18
社会保险	662,769.23	398,905.01
绿化费		11,217.00
汽车费	118,868.98	242,236.51
无形资产摊销费	140,821.08	14,575.95
中介机构费	139,539.62	304,730.97

修理费	79,315.51	58,877.00
工程维修	166.00	67,622.18
咨询费	247,732.65	33,665.23
律师费	39,622.64	39,622.64
通讯费	2,730.00	6,078.60
会费	5,000.00	6,000.00
差旅费	101,462.30	54,513.51
劳保用品	73,984.00	
工会经费	10,360.00	10,400.00
公证费		16,000.00
装修费		71,296.00
诉讼费		436.13
快递费	31,043.70	9,125.82
保险费	10,528.74	13,762.96
认证费		30,188.68
培训费		2,000.00
水电费	68,234.85	10,139.61
合计	4,845,406.29	4,193,967.28

28、研发费用

项目	本期发生额	上期发生额
职工薪酬	1,023,209.63	1,072,930.21
材料消耗	7,113,005.50	2,067,624.12
检测及技术服务费	2,336,095.74	3,355,948.78
折旧及摊销	190,214.00	246,155.49
其他	32,984.50	
合计	10,695,509.37	6,742,658.60

29、财务费用

项目	本期发生额	上期发生额
利息支出	4,296,732.03	4,511,255.54
减：利息收入	99,637.48	184,541.42
银行手续费	25,572.42	97,493.99
其他	166,850.00	108,395.89
合计	4,389,516.97	4,532,604.00

30、其他收益

项目	本期发生额	上期发生额	计入本年非经常性损益的金额
工业企业财政扶持	1,635,800.00		1,635,800.00
市级科技计划项目	100,000.00		100,000.00
2019 中国阿联酋贸易博览会		8,400.00	
工业企业奖励资金	50,000.00		50,000.00
产学研合作项目资金	100,000.00		100,000.00
产改补助款	20,000.00		20,000.00
示范企业奖励金	20,000.00		20,000.00
模范党支部奖励	5,000.00		5,000.00
5G 项目经费	100,000.00		100,000.00
工业发展基金	5,973,400.00	7,077,200.00	5,973,400.00
社保补助	156,925.44		156,925.44
科技口奖励金	214,000.00	130,000.00	214,000.00
工业企业结构调整专项奖补资金		50,000.00	
以工代训补助		100,514.73	
瞪羚企业奖励资金/崇仁县财政局国库支付中心		200,000.00	
小巨人奖励资金		2,510,000.00	
高新区转三化建设款/崇仁县财政局国库支付中心		4,000.00	
“揭榜挂帅”资金		480,000.00	

2019年第八届印度国际/崇仁县商务局		40,000.00	
收2019年专利奖励/崇仁县市场监督管理局		120,000.00	
技能竞赛补贴/崇仁县公共就业人才服务局		2,000.00	
2019年名牌奖金/崇仁县市场监督管理局		50,000.00	
收稳岗补贴/崇仁县就业创业服务中心	8,292.17	2,988.24	8,292.17
收到培训补贴/崇仁县就业创业服务中心	43,000.00	26,560.00	43,000.00
就业局付培训补贴费		106,000.00	
20年度党建三化建设补		100,000.00	
发明专利奖励	60,000.00	110,000.00	60,000.00
2021年第二批研发投入		80,000.00	
退还土地款	25,156.18	102,635.71	25,156.18
合计	8,511,573.79	11,300,298.68	8,511,573.79

31、信用减值损失

项目	本期发生额	上期发生额
应收票据及应收账款坏账损失	2,964,173.09	2,134,370.64
其他应收款坏账损失	141,022.85	340,251.52
应收票据坏账损失	88,074.65	
合计	3,193,270.59	2,474,622.16

32、营业外收入

项目	本期发生额	上期发生额	计入当期非经常性损益的金额
诉讼赔偿		1,000,000.00	
无需支付的应付账款	302,973.50	40,173.48	492,824.12
退回的诉讼费	9,850.62		
货物损失保险理赔款等	180,000.00		
合计	492,824.12	1,040,173.48	492,824.12

33、营业外支出

项目	本期发生额	上期发生额	计入当期非经常性损益的金 额
公益性捐赠支出		3,400.00	
违约金支出	161,774.13	13,000.00	161,774.13
其他	381,997.53	100,280.64	381,997.53
合计	543,771.66	116,680.64	543,771.66

34、所得税费用

项目	本期发生额	上期发生额
当期所得税费用	1,881,505.57	2,568,515.63
递延所得税费用	-480,812.91	-371,555.74
合计	1,400,692.66	2,196,959.89

35、会计利润与所得税费用调整过程

项目	本期发生额
利润总额	22,586,861.01
按法定税率计算的所得税费用	3,388,029.15
子公司适用不同税率的影响	-116,914.48
调整以前期间所得税的影响	-653,042.31
非应税收入的影响	
不可抵扣的成本、费用和损失的影响	43,734.87
使用前期未确认递延所得税资产的可抵扣亏损的影响	
本期未确认递延所得税资产的可抵扣暂时性差异或可 抵扣亏损的影响	287,730.40
研发费用加计扣除金额	-1,548,844.97
其他-税率调整导致期初递延所得税资产/负债余额的 变化	

所得税费用	1,400,692.66
-------	--------------

36、现金流量表项目注释

(1) 收到的其他与经营活动有关的现金

项目	本期发生额	上期发生额
往来款	3,261,221.39	6,665,519.22
保证金	3,863,737.90	4,184,107.33
政府补助	8,486,417.61	5,751,062.97
其他	2,839,634.60	228,169.44
合计	18,451,011.50	16,828,858.96

(2) 支付的其他与经营活动有关的现金

项目	本期发生额	上期发生额
管理费用	1,501,243.88	4,366,701.26
往来款	8,631,227.15	7,959,231.82
研发费用	2,264,838.49	
销售费用	5,266,933.95	3,811,353.57
手续费支出及其他	192,422.42	205,889.88
合计	17,856,665.89	16,343,176.53

(3) 收到其他与投资活动有关的现金

项目	本期发生额	上期发生额
政府补助		5,446,600.00
合计		5,446,600.00

37、现金流量表补充资料

(2) 现金流量表补充资料

补充资料	本期发生额	上期发生额
将净利润调节为经营活动现金流量：		
净利润	21,186,168.35	14,445,546.96
加：信用减值准备	3,193,270.59	2,474,622.16
固定资产折旧、油气资产折耗、生产性生物	2,730,111.16	2,484,677.55

资产折旧		
无形资产摊销	140,821.08	14,575.95
长期待摊费用摊销		
处置固定资产、无形资产和其他长期资产的 损失（收益以“-”号填列）		
固定资产报废损失（收益以“-”号填列）		
公允价值变动损失（收益以“-”号填列）		
财务费用（收益以“-”号填列）	4,296,732.03	4,511,255.54
投资损失（收益以“-”号填列）		
递延所得税资产减少（增加以“-”号填列）	-480,812.91	-371,555.74
递延所得税负债增加（减少以“-”号填列）		
存货的减少（增加以“-”号填列）	-2,069,761.49	-14,645,493.19
经营性应收项目的减少（增加以“-”号填 列）	-30,435,939.23	-42,445,960.75
经营性应付项目的增加（减少以“-”号填 列）	-1,423,276.14	16,510,560.41
其他	-1,854,908.03	-7,123,938.65
经营活动产生的现金流量净额	-4,717,594.59	-24,145,709.65
2.不涉及现金收支的重大投资和筹资活动：		
债务转为资本		
一年内到期的可转换公司债券		
融资租入固定资产		
3.现金及现金等价物净变动情况：		
现金的期末余额	34,355,594.42	40,683,522.92
减：现金的年初余额	40,683,522.92	55,306,602.15
加：现金等价物的期末余额		
减：现金等价物的年初余额		

现金及现金等价物净增加额	-6,327,928.50	-14,623,079.23
--------------	---------------	----------------

(2) 现金和现金等价物的构成

项目	期末余额	期初余额
一、现金	34,355,594.42	40,683,522.92
其中：库存现金	53,178.77	136,411.63
可随时用于支付的银行存款	34,302,415.65	40,547,111.29
可随时用于支付的其他货币资金		
二、现金等价物		
其他货币资金		
三、期末现金及现金等价物余额	34,355,594.42	40,683,522.92
其中：母公司或集团内子公司使用受限制的现金及现金等价物		

(3) 所有权及使用权受限的资产

项目	年末账面价值	受限原因
货币资金	200,337.63	履约保函保证金
货币资金	1,654,570.40	专用账户资金
固定资产	6,703,506.62	短期借款抵押物
无形资产	5,679,386.71	短期借款抵押物
合计		

七、合并范围的变更

(一) 非同一控制下企业合并

无。

(二) 新设子公司导致合并范围变动

无。

(三) 其他原因的合并范围变动

无。

八、在其他主体中的权益

(一) 在子公司中的权益

子公司名称	主要经营地	注册地	业务性质	持股比例	对子公司
-------	-------	-----	------	------	------

				直接	间接	的会计处理方法
江西伊尚堂科技协同创新有限公司	江西抚州	崇仁县	制造业	52%		成本法
伊发智能电力设备工程有限公司	江西抚州	崇仁县	制造业	100%		成本法

(二) 在联营或合营企业中的权益

无。

九、与金融工具相关的风险

本公司的经营活动会面临各种金融风险：信用风险、流动风险。本公司整体的风险管理计划针对金融市场的不可预见性，力求减少对本公司财务业绩的潜在不利影响。

(一) 信用风险

本公司的信用风险主要来自货币资金、应收账款、其他应收款等。管理层已制定适当的信用政策，并且不断监察这些信用风险的敞口。

本公司持有的货币资金，主要存放于商业银行等金融机构，管理层认为这些商业银行具备较高信誉和资产状况，存在较低的信用风险。本公司采取限额政策以规避对任何金融机构的信贷风险。

对于应收账款、其他应收款，本公司设定相关政策以控制信用风险敞口。本公司基于对客户的财务状况、从第三方获取担保的可能性、信用记录及其它因素诸如目前市场状况等评估客户的信用资质并设置相应信用期。本公司会定期对客户信用记录进行监控，对于信用记录不良的客户，本公司会采用书面催款、缩短信用期或取消信用期等方式，以确保本公司的整体

信用风险在可控的范围内。

截至 2022 年 12 月 31 日止，本公司的前五大应收账款占本公司应收账款总额的 47.05%(2021 年 12 月 31 日：43.29%)。

本公司所承受的最大信用风险敞口为资产负债表中每项金融资产的账面金额。本公司没有提供任何可能令本公司承受信用风险的担保。

(二) 流动性风险

流动性风险是指本公司无法及时获得充足资金,满足业务发展需要或偿付到期债务以及其他支付义务的风险。

本公司财务部门持续监控公司短期和长期的资金需求，以确保维持充裕的现金储备；同时持续监控是否符合借款协议的规定，从主要金融机构获得提供足够备用资金的承诺，以满足短期和长期的资金需求。截至 2022 年 12 月 31 日止，本公司各项金融资产及金融负债以未折现的合同现金流量按到期日列示如下：

项目	期末余额					
	账面净值	账面原值	1 年以内	1-2 年	2-3 年	3 年以上
货币资金	36,210,502.45	36,210,502.45	36,210,502.45			
应收票据	6,811,493.00	6,811,493.00	6,811,493.00			
应收账款	124,692,773.90	135,306,421.34	107,375,066.74	13,429,866.19	2,629,756.87	1,258,084.1
预付款项	16,752,482.77	16,752,482.77	12,733,845.07	710,145.44	710,596.23	2,597,896.03
其他应收款	3,965,091.57	5,436,854.98	1553965.21	1,338,756.85	819611.56	252,757.95
小计	188,432,343.69	200,517,754.54	164,684,872.47	15,478,768.48	4,159,964.66	4,108,738.08
应付账款	49,382,398.15	49,382,398.15	41,577,718.59	2,613,162.35	3,175,041.66	2,016,475.55
合同负债	1,358,537.57	1,358,537.57	967,876.64	290,255.62	89,559.29	10,846.02
其他应付款	3,406,667.57	3,406,667.57	2,679,367.79	306,611.37	359,693.41	60,995.00
小计	54,147,603.29	54,147,603.29	45,224,963.02	3,210,029.34	3,624,294.36	2,088,316.57

项目	期初余额					
	账面净值	账面原值	1 年以内	1-2 年	2-3 年	3 年以上
货币资金	47,789,296.23	47,789,296.23	47,789,296.23			
应收票据	14,599,762.67	14,599,762.67	14,599,762.67			
应收账款	92,756,877.83	100,406,352.18	79,566,500.17	8,022,858.24	4,146,263.29	1,021,256.13
预付款项	8,736,976.91	8,736,976.91	4,863,718.70	1,243,781.15	989,131.86	1,640,345.20
其他应收款	10,223,636.30	11,554,376.86	8,504,430.92	565,244.18	1,033,406.58	120,554.62
小计	174,106,549.94	183,086,764.85	155,323,708.69	9,831,883.57	6,168,801.73	2,782,155.95
应付账款	49,811,195.88	49,811,195.88	41,056,295.66	6,519,458.30	716,075.52	1,519,366.40
合同负债	563,031.90	563,031.90	462,626.59	89,559.29	10,846.02	
其他应付	2,027,419.64	2,027,419.64	1,243,148.99	711,146.83	73123.82	

款						
小计	52,401,647.42	52,401,647.42	42,762,071.24	7,320,164.42	800,045.36	1,519,366.40

十、关联方及关联方交易

(一) 本公司的母公司情况

2022年1月1日至2022年12月31日

母公司名称	注册地	业务性质	注册资本	母公司对本公司的持股比例(%)	母公司对本公司的表决权比例(%)
伊发控股集团有限公司	浙江乐清	制造、加工业	10160万元	64.89	64.89

注：郑胜友、石爱荷夫妇直接及间接控制本公司 89.89%股权，系本公司最终实际控制人。

(二) 本公司的子公司情况

详见附注八、(一) 在子公司中的权益。

(三) 本公司的联营公司的情况

无。

(四) 其他关联方情况

其他关联方名称	其他关联方与本公司的关系
江西伊尚堂科技协同创新有限公司	子公司
伊发智能工程设备有限公司	子公司
江西德伊智能电力股份有限公司	公司控股股东郑友胜儿子郑柏阳控股的公司
郑胜友	持股比例超过 5%的自然人股东、实际控制人、董事长
石爱荷	持股比例超过 5%的自然人股东、实际控制人、董事
孔莉	持股比例未超过 5%的自然人股东、高级管理人员、董事、董秘
郑央露	持股比例未超过 5%的自然人股东、高级管理人之财务总监
黄美园	持股比例未超过 5%的自然人股东、高级管理人员总经理
黄美娟	董事
林建芬	持股比例未超过 5%的自然人股东、董事
王志芬	监事会主席

詹志玲	监事
安代利	持股比例未超过 5%的自然人股东、监事

(五) 关联交易情况

1) 关联担保情况

(1) 本公司作为被担保方

担保方	担保金额	担保起始日	担保到期日	担保是否已经履行完毕
郑胜友、石爱荷	5,000,000.00	2022/6/23	2023/6/23	否
郑胜友、石爱荷、伊发控股集团有限公司	7,000,000.00	2022/3/18	2023/3/17	否
郑胜友、石爱荷	8,000,000.00	2022/3/29	2023/3/28	否
郑胜友、石爱荷、伊发控股集团有限公司	20,000,000.00	2022/7/30	2023/7/29	否
郑胜友、石爱荷、孔莉、安代利、伊发控股集团有限公司	20,790,000.00	2022/6/17	2023/6/16	否
郑胜友、石爱荷、孔莉、安代利、伊发控股集团有限公司	9,000,000.00	2022/11/30	2023/11/29	否
郑胜友、石爱荷、孔莉、安代利、伊发控股集团有限公司	5,000,000.00	2022/4/27	2023/4/26	否
江西伊发电力科技股份有限公司、伊发控股集团有限公司、江西伊发电线电缆有限公司、郑胜友、石爱荷、孙莉、詹书纲、郑央露、胡锡浩、刘超乡、薛夏伟	15,000,000.00	2022/5/30	2023/5/29	否

(2) 本公司作为担保方：无。

1) 购销商品、提供和接受劳务的关联交易

采购商品/接受劳务情况

关联方	关联交易内容	本年发生额	上年发生额
-----	--------	-------	-------

伊发控股集团有限公司	采购材料	9,907,275.00	16,015,277.35
------------	------	--------------	---------------

2) 关联方资金拆借

关联方	拆借金额	起始日	到期日	说明
拆入:				
伊发控股集团有限公司	34,662,414.60	2022年1月1日	2022年12月31日	无偿使用

3) 关联方资产转让、债务重组情况

报告期内未发生关联资产转让、债务重组业务。

(六) 关联方往来款项余额

1) 应付项目

项目	年末余额	年初余额
应付账款:		
伊发控股集团有限公司	0.00	1,400,289.83
合计	0.00	1,400,289.83

(七) 关联方承诺

本公司于资产负债表日,不存在已签约而尚不必在资产负债表上列示的与关联方有关的承诺事项。

十一、股份支付

无。

十二、承诺及或有事项

(一) 重要承诺事项

公司没有需要披露的承诺事项。

(二) 或有事项

公司没有需要披露的或有事项

十三、资产负债表日后事项

(一) 重要的资产负债表日后非调整事项的性质、内容,以及对财务状况和经营成果的影响。

无。

(二) 资产负债表日后,企业利润分配方案中拟分配的以及经审议批准宣告发放的股利或利润。

无。

十四、其他重要事项

(一) 股权质押

无。

(二) 其他对投资者决策有影响的重要交易和事项

无。

(三) 诉讼事项

无。

十五、母公司财务报表主要项目附注

1、

1、应收账款

(1) 应收账款分类披露

种类	期末余额				账面价值
	账面余额		坏账准备		
	金额	计提比例	金额	计提比例	
按单项计提坏账准备					
按组合计提坏账准备	135,158,275.38	100%	10,606,240.14	7.85%	124,552,035.24
其中：					
按组合 1 计提坏账准备	135,158,275.38	100%	10,606,240.14	7.85%	124,552,035.24
合计	135,158,275.38	100%	10,606,240.14	7.85%	124,552,035.24

种类	期初余额				账面价值
	账面余额		坏账准备		
	金额	计提比例	金额	计提比例	
按单项计提坏账准备					
按组合计提坏账准备	100,356,951.18	100%	7,647,004.30	7.62%	92,709,946.88
其中：					
按组合 1 计提坏账准备	100,356,951.18	100%	7,647,004.30	7.62%	92,709,946.88
合计	100,356,951.18	100%	7,647,004.30	7.62%	92,709,946.88

(2) 按组合 1 提坏账准备的应收账款

账龄	期末余额			
	金额	坏账准备	计提比例	净额
1年以内	112,878,240.08	5,643,912.00	5.00%	107,234,328.08
1至2年	14,922,073.54	1,492,207.35	10.00%	13,429,866.19
2至3年	3,287,196.09	657,439.22	20.00%	2,629,756.87
3年以上	4,070,765.67	2,812,681.56	69.09%	1,258,084.11
合计	135,158,275.38	10,606,240.14	7.85%	124,552,035.24

(3) 坏账准备的情况

类别	年初余额	本年变动金额					年末余额
		计提	合并增加	收回或转回	转销或核销	合并减少	
应收账款坏账准备	7,647,004.30	2,959,235.84					10,606,240.14
合计	7,647,004.30	2,959,235.84					10,606,240.14

(4) 本年实际核销的应收账款情况

项目	核销金额
实际核销的应收账款	0.00

(5) 按欠款方归集的期末余额前五名的应收账款情况

单位名称	账面余额	占期末应收账款的比例	坏账准备
国网湖南省电力有限公司物资公司	18,095,200.32	13.39%	904,760.02
国网河南省电力公司物资公司	15,006,673.23	11.10%	750,333.66
国网四川省电力公司物资公司	10,809,357.21	8.00%	577,984.53
江西赣东电力实业有限公司	10,735,082.76	7.94%	688,539.41
海南电网有限责任公司	9,020,257.50	6.67%	451,017.85
合计	63,666,571.02	47.11%	3,372,635.47

(6) 因金融资产转移而终止确认的应收账款

无。

2、其他应收款

1) 明细情况

项目	期末余额		
	账面余额	坏账准备	账面价值
应收利息			
应收股利			
其他应收款	5,171,414.98	1,450,348.41	3,721,066.57
合计	5,171,414.98	1,450,348.41	3,721,066.57

项目	期初余额		
	账面余额	坏账准备	账面价值
应收股利			
应收利息			
其他应收款	11,394,296.94	1,322,611.58	10,071,685.36
合计	11,394,296.94	1,322,611.58	10,071,685.36

2) 其他应收款

(1) 其他应收款按款项性质分类：

项目	期末账面金额	期初账面金额
往来款	4,960,863.04	7,970,873.85
保证金	210,551.94	3,323,423.09
押金		100,000.00
其他		
合计	5,171,414.98	11,394,296.94

(2) 坏账准备计提情况

	第一阶段	第二阶段	第三阶段	
坏账准备	未来 12 月预期信用损失	整个存续期间预期信用损失（未发生信用减值）	整个存续期间预期信用损失（已发生信用减值）	合计
2022 年 1 月 1 日余额	1,322,611.58			1,322,611.58
2022 年 1 月 1 日其他应				

收款账面余额在本期			
--转入第二阶段			
--转入第三阶段			
--转回第二阶段			
--转回第一阶段			
本期计提	127,736.83		127,736.83
本期转回			
本期转销			
本期核销			
本期变动			
2022年12月31日余额	1,450,348.41		1,450,348.41

(3) 按账龄披露

账龄	账面金额
1年以内	1,528,172.85
1-2年	1,253,857.74
2-3年	1,022,014.45
3年以上	1,367,369.94
合计	5,171,414.98

(4) 按欠款方归集的期末余额主要单位

单位名称	期末余额		
	期末余额	占其他应收款 期末余额的比 例	坏账准备
国网河北省电力有限公司物资分公司	249,399.00	4.82%	84,814.80
沈阳变压器研究院有限公司	213,800.00	4.13%	10,690.00
国网江西省电力物资有限公司	311,527.45	6.02%	62,305.49
江苏扬动电气有限公司	494,955.50	9.57%	494,955.50

英大长安保险经纪有限公司.	343,480.66	6.32%	17,174.03
合计	1,613,162.61	31.19%	669,939.82

(5) 转回或收回的坏账准备情况。

无。

(6) 本报告期实际核销的应收账款情况

无。

3、长期股权投资

被投资单位	年初余额	本年增减变动				
		追加投资	减少投资	权益法下确认的投资损益	其他综合收益调整	其他权益变动
子公司						
伊发智能工程设备有限公司	10,000,000.00					
江西伊尚堂科技协同创新有限公司						
小计	10,000,000.00					
合计	10,000,000.00					

(续)

被投资单位	本年增减变动			年末余额	减值准备年末余额
	宣告发放现金股利或利润	计提减值准备	其他		
子公司					
伊发智能工程设备有限公司				10,000,000.00	
江西伊尚堂科技协同创新有限公司					
小计				10,000,000.00	
合计				10,000,000.00	

4、营业收入、营业成本

1) 营业收入、营业成本（按照业务类别）

项目	本期发生额		上期发生额	
	收入	成本	收入	成本
主营业务	250,575,152.95	205,365,740.08	167,261,525.22	140,149,259.14
其他业务				
合计	250,575,152.95	205,365,740.08	167,261,525.22	140,149,259.14

2) 主营业务（分行业）

产品名称	本期发生额		上期发生额	
	营业收入	营业成本	营业收入	营业成本
电气机械和器材制造业	250,575,152.95	205,365,740.08	167,261,525.22	140,149,259.14
合计	250,575,152.95	205,365,740.08	167,261,525.22	140,149,259.14

3) 主营业务（分产品）

产品名称	本期发生额		上期发生额	
	营业收入	营业成本	营业收入	营业成本
变压器系列	62,164,840.69	51,250,716.64	18,217,531.52	15,158,015.10
配电柜系列	74,063,901.48	60,840,008.55	74,630,808.12	63,390,867.69
计量箱系列	46,880,058.22	38,212,083.28	34,638,143.17	28,214,735.67
变压器+配电柜套装系列	65,662,698.65	53,572,516.07	38,508,128.29	32,246,819.08
其他	1,803,653.91	1,490,415.54	1,266,914.12	1,138,821.60
合计	250,575,152.95	205,365,740.08	167,261,525.22	140,149,259.14

4) 主营业务（分地区）

产品名称	本期发生额	上期发生额
------	-------	-------

	营业收入	营业成本	营业收入	营业成本
华北	19,761,450.48	16,390,919.14	29,190,951.46	24,109,710.90
华东	91,986,364.17	75,162,495.71	81,026,655.60	66,846,324.01
华南	17,595,239.78	14,644,256.33		
华中	66,628,885.61	54,484,558.72		
中南			32,730,219.66	28,588,998.66
西北	24,554,592.22	20,019,727.11	7,998,732.56	6,654,779.71
西南	28,392,872.02	23,284,381.04	11,774,614.13	10,075,331.59
东北	1,655,748.67	1,379,402.03	4,540,351.81	3,874,114.27
合计	250,575,152.95	205,365,740.08	167,261,525.22	140,149,259.14

5) 公司前五名客户的营业收入情况

客户名称	营业收入总额	占公司全部营业收入的比例
国网湖南省电力有限公司物资公司	33,978,017.52	13.52%
国网河南省电力公司物资公司	23,740,323.37	9.44%
国网四川省电力公司物资公司	21,003,898.00	8.36%
国网浙江省电力有限公司物资分公司	18,557,894.98	7.38%
国网江苏省电力有限公司	16,518,904.48	6.57%
合计	113,799,038.35	45.27%

十六、补充资料

1) 当期非经常性损益明细表

项目	金额	说明
非流动资产处置损益		
越权审批或无正式批准文件的税收返还、减免		
计入当期损益的政府补助（与企业业务密切相关，按照国家统一标准定额或定量享受的政府补助除外）	8,511,573.79	
计入当期损益的对非金融企业收取的资		

金占用费		
企业取得子公司、联营企业及合营企业的投资成本小于取得投资时应享有被投资单位可辨认净资产公允价值产生的收益		
非货币性资产交换损益		
委托他人投资或管理资产的损益		
因不可抗力因素，如遭受自然灾害而计提的各项资产减值准备		
债务重组损益		
企业重组费用，如安置职工的支出、整合费用等		
交易价格显失公允的交易产生的超过公允价值部分的损益		
同一控制下企业合并产生的子公司期初至合并日的当期净损益		
与公司正常经营业务无关的或有事项产生的损益		
除同公司正常经营业务相关的有效套期保值业务外，持有交易性金融资产、交易性金融负债产生的公允价值变动损益，以及处置交易性金融资产、交易性金融负债和可供出售金融资产取得的投资收益		
单独进行减值测试的应收款项减值准备转回		
对外委托贷款取得的损益		
采用公允价值模式进行后续计量的投资性房地产公允价值变动产生的损益		
根据税收、会计等法律、法规的要求对当期损益进行一次性调整对当期损益的影响		

受托经营取得的托管费收入		
除上述各项之外的其他营业外收入和支出	-50,947.54	
其他符合非经常性损益定义的损益项目		
小计	8,460,626.25	
所得税影响额	1,271,126.07	
少数股东权益影响额		
合计	7,189,500.18	

2) 净资产收益率及每股收益

本期发生额	加权平均净资产 收益率(%)	每股收益(元)	
		基本每股收益	稀释每股收益
归属于公司普通股股东的净利润	22.81%	0.32	0.32
扣除非经常性损益后归属于公司普通股股东的净利润	15.26%	0.22	0.22

法定代表人： 主管会计 工作负责人： 会计机构负责人：

江西伊发电力科技股份有限公司
二〇二三年四月二十六日

第九节 备查文件目录

（一）载有公司负责人、主管会计工作负责人、会计机构负责人（会计主管人员）签名并盖章的财务报表。

（二）载有会计师事务所盖章、注册会计师签名并盖章的审计报告原件。

（三）年度内在指定信息披露平台上公开披露过的所有公司文件的正本及公告的原稿。

文件备置地址：

伊发电力办公楼档案室