

嘉实绿色主题股票型发起式证券投资基金 2023 年第 2 季度报告

2023 年 6 月 30 日

基金管理人：嘉实基金管理有限公司

基金托管人：中国银行股份有限公司

报告送出日期：2023 年 7 月 20 日

§1 重要提示

基金管理人的董事会及董事保证本报告所载资料不存在虚假记载、误导性陈述或重大遗漏，并对其内容的真实性、准确性和完整性承担个别及连带责任。

基金托管人中国银行股份有限公司根据本基金合同规定，于 2023 年 07 月 18 日复核了本报告中的财务指标、净值表现和投资组合报告等内容，保证复核内容不存在虚假记载、误导性陈述或者重大遗漏。

基金管理人承诺以诚实信用、勤勉尽责的原则管理和运用基金资产，但不保证基金一定盈利。

基金的过往业绩并不代表其未来表现。投资有风险，投资者在作出投资决策前应仔细阅读本基金的招募说明书。

本报告中财务资料未经审计。

本报告期自 2023 年 04 月 01 日起至 2023 年 06 月 30 日止。

§2 基金产品概况

基金简称	嘉实绿色主题股票发起式
基金主代码	017744
基金运作方式	契约型开放式
基金合同生效日	2023 年 2 月 17 日
报告期末基金份额总额	11,453,725.95 份
投资目标	本基金力争在严格控制风险的前提下，通过系统化研究挖掘兼具竞争力和成长潜力的优质上市公司进行投资，力争实现基金资产的持续稳定增值。
投资策略	<p>本基金将根据对宏观经济周期的分析研究，结合基本面、市场、政策面等多种因素的综合考量，研判所处经济周期的位置及未来发展方向，以确定组合中股票、债券、货币市场工具及其他金融工具的比例。</p> <p>本基金根据绿色主题范畴选出备选股票池，并在此基础上通过自上而下及自下而上相结合的方法挖掘优质的上市公司，构建股票投资组合。</p> <p>具体投资策略包括：资产配置策略、股票投资策略（绿色主题的界定、个股精选策略、港股通标的股票投资策略、存托凭证投资策略）、债券投资策略、衍生品投资策略、资产支持证券投资策略、融资策略、风险管理策略等。</p>
业绩比较基准	中证 800 指数收益率×80%+恒生指数收益率×10%+中债综合财富指数收益率×10%
风险收益特征	本基金为股票型证券投资基金，其预期收益及预期风险水平高于混合型基金、债券型基金和货币市场基金。本

	基金可投资港股通标的的股票，一旦投资将承担汇率风险以及因投资环境、投资标的、市场制度、交易规则差异等带来的境外市场的风险。	
基金管理人	嘉实基金管理有限公司	
基金托管人	中国银行股份有限公司	
下属分级基金的基金简称	嘉实绿色主题股票发起式 A	嘉实绿色主题股票发起式 C
下属分级基金的交易代码	017744	017745
报告期末下属分级基金的份额总额	10,916,842.01 份	536,883.94 份

§3 主要财务指标和基金净值表现

3.1 主要财务指标

单位：人民币元

主要财务指标	报告期（2023 年 4 月 1 日-2023 年 6 月 30 日）	
	嘉实绿色主题股票发起式 A	嘉实绿色主题股票发起式 C
1. 本期已实现收益	-124,557.56	-7,302.50
2. 本期利润	-1,332,586.50	-62,427.97
3. 加权平均基金份额本期利润	-0.1233	-0.1103
4. 期末基金资产净值	9,780,633.10	479,948.89
5. 期末基金份额净值	0.8959	0.8940

注：（1）本期已实现收益指基金本期利息收入、投资收益、其他收入（不含公允价值变动收益）扣除相关费用和信用减值损失后的余额，本期利润为本期已实现收益加上本期公允价值变动收益。

（2）上述基金业绩指标不包括持有人认购或交易基金的各项费用，计入费用后实际收益水平要低于所列数字。

3.2 基金净值表现

3.2.1 基金份额净值增长率及其与同期业绩比较基准收益率的比较

嘉实绿色主题股票发起式 A

阶段	净值增长率①	净值增长率标准差②	业绩比较基准收益率③	业绩比较基准收益率标准差④	①-③	②-④
过去三个月	-12.14%	1.76%	-4.72%	0.73%	-7.42%	1.03%
自基金合同生效起至今	-10.41%	1.48%	-5.33%	0.75%	-5.08%	0.73%

嘉实绿色主题股票发起式 C

阶段	净值增长率①	净值增长率标准 差②	业绩比较基准 收益率③	业绩比较基准 收益率标准差 ④	①—③	②—④
过去三个月	-12.27%	1.76%	-4.72%	0.73%	-7.55%	1.03%
自基金合同 生效起至今	-10.60%	1.48%	-5.33%	0.75%	-5.27%	0.73%

3.2.2 自基金合同生效以来基金累计净值增长率变动及其与同期业绩比较基准收益率变动的比较

嘉实绿色主题股票发起式A累计净值增长率与同期业绩比较基准收益率的历史走势对比图

(2023年02月17日至2023年06月30日)

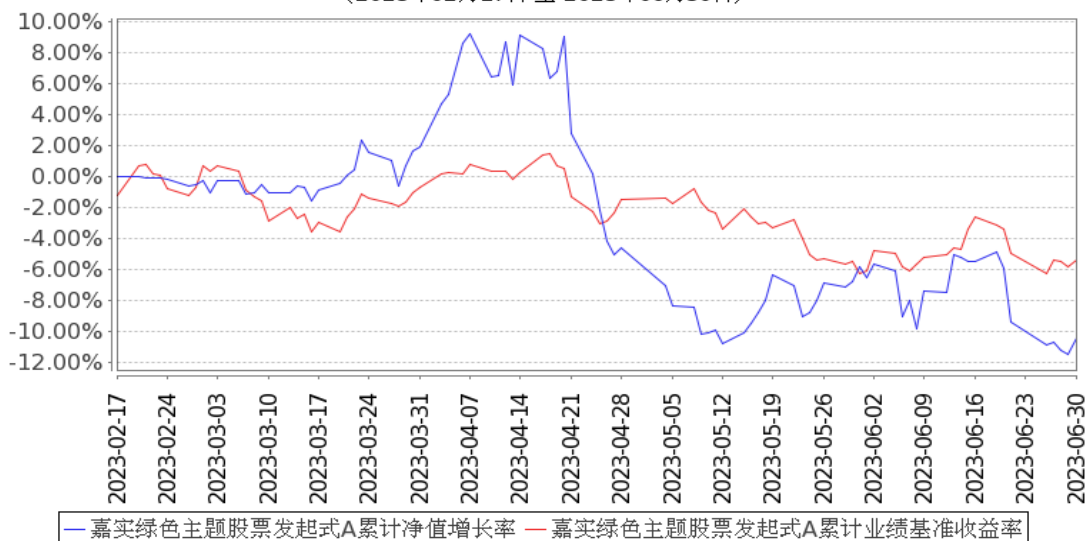

嘉实绿色主题股票发起式C累计净值增长率与同期业绩比较基准收益率的历史走势对比图

(2023年02月17日至2023年06月30日)

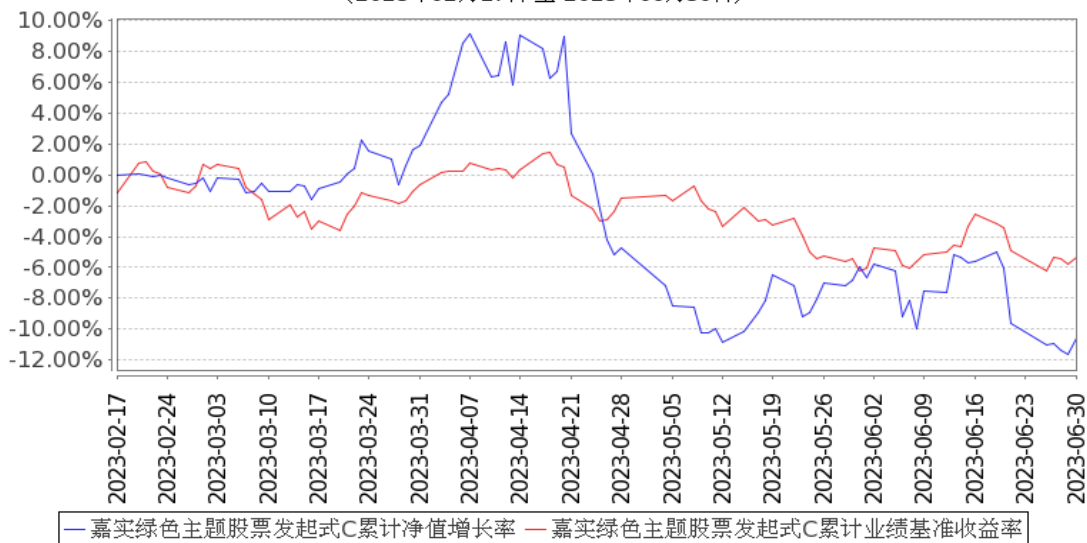

注：（1）本基金合同生效日 2023 年 02 月 17 日至报告期末未满 1 年。

（2）按基金合同和招募说明书的约定，本基金自基金合同生效日 6 个月为建仓期，本报告期处于建仓期内。

3.3 其他指标

无。

§4 管理人报告

4.1 基金经理（或基金经理小组）简介

姓名	职务	任本基金的基金经理期限		证券从业年限	说明
		任职日期	离任日期		
蔡丞丰	本基金、嘉实品质发现混合、嘉实 ESG 可持续投资混合基金经理	2023 年 2 月 17 日	-	15 年	曾任台湾联越企业顾问有限公司、台湾华彦资产管理有限公司、北京阳光保险资管研究员，台湾全球人寿、北京金石中睿投资管理有限公司投资经理，泓德基金管理有限公司基金经理。2021 年 3 月加入嘉实基金管理有限公司，从事股票研究工作。硕士研究生，具有基金从业资格。中国台湾籍。

注：（1）首任基金经理的“任职日期”为基金合同生效日，此后的非首任基金经理的“任职日期”指根据公司决定确定的聘任日期；“离任日期”指根据公司决定确定的解聘日期。

（2）证券从业的含义遵从行业协会相关规定。

4.2 管理人对报告期内本基金运作遵规守信情况的说明

报告期内，本基金管理人严格遵循了《证券法》、《证券投资基金法》及其各项配套法规、《嘉实绿色主题股票型发起式证券投资基金基金合同》和其他相关法律法规的规定，本着诚实信用、勤勉尽责的原则管理和运用基金资产，在严格控制风险的基础上，为基金份额持有人谋求最大利益。本基金运作管理符合有关法律法规和基金合同的规定和约定，无损害基金份额持有人利益的行为。

4.3 公平交易专项说明

4.3.1 公平交易制度的执行情况

报告期内，基金管理人严格执行证监会《证券投资基金管理公司公平交易制度指导意见》和公司内部公平交易制度，各投资组合按投资管理制度和流程独立决策，并在获得投资信息、投资建议和实施投资决策方面享有公平的机会；通过完善交易范围内各类交易的公平交易执行细则、

严格的流程控制、持续的技术改进，确保公平交易原则的实现；通过 IT 系统和人工监控等方式进行日常监控，公平对待旗下管理的所有投资组合。

4.3.2 异常交易行为的专项说明

报告期内，公司旗下所有投资组合参与交易所公开竞价交易中，同日反向交易成交较少的单边交易量超过该证券当日成交量的 5%的，合计 3 次，均为不同基金经理管理的组合间因投资策略不同而发生的反向交易，未发现不公平交易和利益输送行为。

4.4 报告期内基金的投资策略和运作分析

本报告期内，本基金主要聚焦在 A 股及 H 股半导体行业，围绕 AI 算力，边缘算力，新能源等应用布局。

算力即国力，而 AI 算力的核心是半导体。尽管受到持续的外部打压，中国半导体本土化进程仍在加速中，唯有市场化机制和坚持长期投入的企业家精神能持续驱动行业进步，而科创板已成为孕育一批潜力芯片公司的摇篮。我们判断本轮半导体周期即将见底，供给端的见底体现在库存的下降，需求端的创新体现在 AI 应用的兴起，其中最核心的是以 GPU/CPU/NPU/ASIC 等为代表的高算力数字芯片在 AI 大模型需求驱动下带来新一轮的创新浪潮。基于以上思路，我们在 AI 算力，边缘算力等领域的布局占基金较高比例，主要的投资逻辑如下：

1. 由于高算力数字芯片涉及到大规模的设计流程及成本，持续迭代，长期持续的高研发投入，先进的工艺设计技术，甚至与先进晶圆制造厂的合作关系，进入门槛极高，因此系统级数字 SoC 公司呈现越来越集中的趋势；另一方面，系统厂或互联网公司自身专用芯片的需求，为缩短开发周期和降低失败风险，多半倾向寻求半导体 IP 及定制芯片公司的合作，为后者带来新的市场机会。尽管大模型训练芯片主要由 Nvidia 等美国公司垄断，我们认为未来推理芯片的需求将有机会由国产 AI 芯片满足，这将为国产 AI 芯片开启数百亿元的潜在空间，不论是由芯片设计公司研发，或是由系统厂/互联网公司自研，因 AI 芯片的研发难度极高，前者将更专注于芯片定义、芯片架构、软件/算法等，将芯片前端和后端设计，量产管理等外包给芯片定制服务公司，以及更多地采用可复用的半导体 IP，以减少研发支出，实现轻量化运营。在“轻设计”的趋势下，芯片定制服务公司充分受益于 AI 所带来的快速发展。如此定制专用芯片的模式我们已在 AWS, Google, Meta 等看到成功的案例，我们也将会在未来 AI 芯片国产化的需求下挖掘到更多相关的投资机会。

2. AI 芯片数据的高速互通互联是核心痛点，不论是采用 Chiplet 芯粒间互通，GPU 与 GPU 互通，或是 CPU 与内存互通，到 CPU/GPU 与外设存储资源池的互通，都需要对应的高速通讯协议或是接口芯片，我们重点关注掌握相关技术的公司。

3. 在边缘算力领域，我们认为 chatgpt 应用较可能先落地的会是 to B 的生产力场景，以及具有内容交互的 to C 家居场景，后者的入口又主要以智能电视，智能音箱为主。其中所需的 TV SoC, WiFi SoC, NPU SoC 具有较高的进入门槛，过往竞争格局由国际大厂掌握，但在国产品牌出海背景下，将会带动国产智能家居 SoC 往高端升级及大幅拓展增长空间。

4.5 报告期内基金的业绩表现

截至本报告期末嘉实绿色主题股票发起式 A 基金份额净值为 0.8959 元，本报告期基金份额净值增长率为-12.14%；截至本报告期末嘉实绿色主题股票发起式 C 基金份额净值为 0.8940 元，本报告期基金份额净值增长率为-12.27%；业绩比较基准收益率为-4.72%。

4.6 报告期内基金持有人数或基金资产净值预警说明

本基金为发起式基金，基金合同生效未满三年，不适用。

§5 投资组合报告

5.1 报告期末基金资产组合情况

序号	项目	金额（元）	占基金总资产的比例（%）
1	权益投资	9,079,055.02	87.87
	其中：股票	9,079,055.02	87.87
2	基金投资	-	-
3	固定收益投资	-	-
	其中：债券	-	-
	资产支持证券	-	-
4	贵金属投资	-	-
5	金融衍生品投资	-	-
6	买入返售金融资产	-	-
	其中：买断式回购的买入返售金融资产	-	-
7	银行存款和结算备付金合计	1,242,055.70	12.02
8	其他资产	10,871.32	0.11
9	合计	10,331,982.04	100.00

注：通过港股通交易机制投资的港股公允价值为 1,234,309.94 元，占基金资产净值的比例为 12.03%。

5.2 报告期末按行业分类的股票投资组合

5.2.1 报告期末按行业分类的境内股票投资组合

代码	行业类别	公允价值（元）	占基金资产净值比例（%）
----	------	---------	--------------

A	农、林、牧、渔业		-
B	采矿业		-
C	制造业	4,653,333.84	45.35
D	电力、热力、燃气及水生产和供应业		-
E	建筑业		-
F	批发和零售业		-
G	交通运输、仓储和邮政业		-
H	住宿和餐饮业		-
I	信息传输、软件和信息技术服务业	3,191,411.24	31.10
J	金融业		-
K	房地产业		-
L	租赁和商务服务业		-
M	科学研究和技术服务业		-
N	水利、环境和公共设施管理业		-
O	居民服务、修理和其他服务业		-
P	教育		-
Q	卫生和社会工作		-
R	文化、体育和娱乐业		-
S	综合		-
	合计	7,844,745.08	76.46

5.2.2 报告期末按行业分类的港股通投资股票投资组合

行业类别	公允价值（人民币）	占基金资产净值比例（%）
通信服务	-	-
非必需消费品	-	-
必需消费品	-	-
能源	-	-
金融	-	-
医疗保健	-	-
工业	277,294.70	2.70
信息技术	957,015.24	9.33
原材料	-	-
房地产	-	-
公用事业	-	-
合计	1,234,309.94	12.03

5.3 期末按公允价值占基金资产净值比例大小排序的股票投资明细

5.3.1 报告期末按公允价值占基金资产净值比例大小排序的前十名股票投资明细

序号	股票代码	股票名称	数量（股）	公允价值（元）	占基金资产净值比例（%）
1	688008	澜起科技	15,072	865,434.24	8.43
2	688521	芯原股份	11,316	813,846.72	7.93

3	688099	晶晨股份	8,833	744,798.56	7.26
4	603986	兆易创新	6,900	733,125.00	7.15
5	688372	伟测科技	4,736	725,318.40	7.07
6	1347 HK	华虹半导体	27,000	637,272.58	6.21
7	688261	东微半导	4,290	600,042.30	5.85
8	603290	斯达半导	2,600	559,520.00	5.45
9	002463	沪电股份	23,200	485,808.00	4.73
10	688052	纳芯微	2,915	461,648.55	4.50

5.4 报告期末按债券品种分类的债券投资组合

无。

5.5 报告期末按公允价值占基金资产净值比例大小排序的前五名债券投资明细

无。

5.6 报告期末按公允价值占基金资产净值比例大小排序的前十名资产支持证券投资 明细

无。

5.7 报告期末按公允价值占基金资产净值比例大小排序的前五名贵金属投资明细

无。

5.8 报告期末按公允价值占基金资产净值比例大小排序的前五名权证投资明细

无。

5.9 报告期末本基金投资的股指期货交易情况说明

5.9.1 报告期末本基金投资的股指期货持仓和损益明细

无。

5.9.2 本基金投资股指期货的投资政策

无。

5.10 报告期末本基金投资的国债期货交易情况说明

5.10.1 本期国债期货投资政策

无。

5.10.2 报告期末本基金投资的国债期货持仓和损益明细

无。

5.10.3 本期国债期货投资评价

无。

5.11 投资组合报告附注

5.11.1 本基金投资的前十名证券的发行主体本期是否出现被监管部门立案调查，或在报告编制日前一年内受到公开谴责、处罚的情形

基金管理人未发现本基金投资的前十名证券的发行主体出现本期被监管部门立案调查，或在报告编制日前一年内受到公开谴责、处罚的情形。

5.11.2 基金投资的前十名股票是否超出基金合同规定的备选股票库

本基金投资的前十名股票中，没有超出基金合同规定的备选股票库之外的股票。

5.11.3 其他资产构成

序号	名称	金额（元）
1	存出保证金	5,209.32
2	应收证券清算款	-
3	应收股利	4,532.00
4	应收利息	-
5	应收申购款	1,130.00
6	其他应收款	-
7	其他	-
8	合计	10,871.32

5.11.4 报告期末持有的处于转股期的可转换债券明细

无。

5.11.5 报告期末前十名股票中存在流通受限情况的说明

无。

5.11.6 投资组合报告附注的其他文字描述部分

无。

§6 开放式基金份额变动

单位：份

项目	嘉实绿色主题股票发起式 A	嘉实绿色主题股票发起式 C
报告期期初基金份额总额	10,720,467.61	470,647.33
报告期期间基金总申购份额	208,565.82	541,746.27

减: 报告期期间基金总赎回份额	12,191.42	475,509.66
报告期期间基金拆分变动份额 (份额减少以“-”填列)	-	-
报告期期末基金份额总额	10,916,842.01	536,883.94

注: 报告期期间基金总申购份额含转换入份额, 总赎回份额含转换出份额。

§7 基金管理人运用固有资金投资本基金情况

7.1 基金管理人持有本基金份额变动情况

单位: 份

项目	嘉实绿色主题股票发起式 A	嘉实绿色主题股票发起式 C
报告期期初管理人持有的本基金份额	10,000,450.04	-
报告期期间买入/申购总份额	-	-
报告期期间卖出/赎回总份额	-	-
报告期期末管理人持有的本基金份额	10,000,450.04	-
报告期期末持有的本基金份额占基金总份额比例 (%)	91.61	-

注: 本基金的基金管理人投资本基金相关的费用按基金合同及相关法律文件有关规定支付。

申购/买入含红利再投、转换入份额, 赎回/卖出含转换出份额。

7.2 基金管理人运用固有资金投资本基金交易明细

无。

§8 报告期末发起式基金发起资金持有份额情况

项目	持有份额总数	持有份额占基金总份额比例 (%)	发起份额总数	发起份额占基金总份额比例 (%)	发起份额承诺持有期限
基金管理人固有资金	10,000,450.04	87.31	10,000,450.04	87.31	3 年
基金管理人高级管理人员	-	-	-	-	0
基金经理等人员	-	-	-	-	0
基金管理人股东	-	-	-	-	0
其他	-	-	-	-	0
合计	10,000,450.04	87.31	10,000,450.04	87.31	3 年

§9 影响投资者决策的其他重要信息

9.1 报告期内单一投资者持有基金份额比例达到或超过 20%的情况

投资者类别	报告期内持有基金份额变化情况				报告期末持有基金情况		
	序号	持有基金份额比例达到或者超过 20%的时间区间	期初份额	申购份额	赎回份额	持有份额	份额占比 (%)
机构	1	2023-04-01 至 2023-06-30	10,000,450.04	-	-	10,000,450.04	87.31
产品特有风险							
<p>报告期内本基金出现了单一投资者份额占比达到或超过 20%的情况。</p> <p>未来本基金如果出现巨额赎回甚至集中赎回，基金管理人可能无法及时变现基金资产，可能对基金份额净值产生一定的影响；极端情况下可能引发基金的流动性风险，发生暂停赎回或延缓支付赎回款项。</p>							

§10 备查文件目录

10.1 备查文件目录

- (1) 中国证监会准予嘉实绿色主题股票型发起式证券投资基金注册的批复文件。
- (2) 《嘉实绿色主题股票型发起式证券投资基金基金合同》；
- (3) 《嘉实绿色主题股票型发起式证券投资基金托管协议》；
- (4) 《嘉实绿色主题股票型发起式证券投资基金招募说明书》；
- (5) 基金管理人业务资格批件、营业执照；
- (6) 报告期内嘉实绿色主题股票型发起式证券投资基金公告的各项原稿。

10.2 存放地点

北京市朝阳区建国门外大街 21 号北京国际俱乐部 C 座写字楼 12A 层嘉实基金管理有限公司

10.3 查阅方式

(1) 书面查询：查阅时间为每工作日 8:30-11:30, 13:00-17:30。投资者可免费查阅，也可按工本费购买复印件。

(2) 网站查询：基金管理人网址：<http://www.jsfund.cn>

投资者对本报告如有疑问，可咨询本基金管理人嘉实基金管理有限公司，咨询电话 400-600-8800，或发 E-mail:service@jsfund.cn。

嘉实基金管理有限公司

2023 年 7 月 20 日