

# 红塔红土稳健添利混合型证券投资基金 2023 年第 2 季度报告

2023 年 6 月 30 日

基金管理人：红塔红土基金管理有限公司

基金托管人：浙商银行股份有限公司

报告送出日期：2023 年 7 月 20 日

## § 1 重要提示

基金管理人的董事会及董事保证本报告所载资料不存在虚假记载、误导性陈述或重大遗漏，并对其内容的真实性、准确性和完整性承担个别及连带责任。

基金托管人浙商银行股份有限公司根据本基金合同规定，于 2023 年 07 月 17 日复核了本报告中的财务指标、净值表现和投资组合报告等内容，保证复核内容不存在虚假记载、误导性陈述或者重大遗漏。

基金管理人承诺以诚实信用、勤勉尽责的原则管理和运用基金资产，但不保证基金一定盈利。

基金的过往业绩并不代表其未来表现。投资有风险，投资者在作出投资决策前应仔细阅读本基金的招募说明书。

本报告中财务资料未经审计。

本报告期自 2023 年 04 月 01 日起至 2023 年 06 月 30 日止。

## § 2 基金产品概况

基金简称	红塔红土稳健添利混合	
基金主代码	014360	
基金运作方式	契约型开放式	
基金合同生效日	2022 年 3 月 30 日	
报告期末基金份额总额	32,587,335.23 份	
投资目标	本基金将在严格控制投资组合风险和保持投资组合流动性的基础上，优化投资组合，力求实现持续稳健的资产增值。	
投资策略	本基金为混合型基金，投资策略细分为大类资产配置策略、股票投资策略、债券投资策略、股指期货投资策略、资产支持证券投资策略、可转换债券及可交换债券投资策略、存托凭证投资策略等。	
业绩比较基准	沪深 300 指数收益率×25%+中债综合财富（总值）指数收益率×75%	
风险收益特征	本基金为混合型基金，本基金的预期收益和预期风险高于货币市场基金和债券型基金，低于股票型基金。	
基金管理人	红塔红土基金管理有限公司	
基金托管人	浙商银行股份有限公司	
下属分级基金的基金简称	红塔红土稳健添利混合 A	红塔红土稳健添利混合 C
下属分级基金的交易代码	014360	014361
报告期末下属分级基金的份额总额	16,565,858.91 份	16,021,476.32 份

## § 3 主要财务指标和基金净值表现

### 3.1 主要财务指标

单位：人民币元

主要财务指标	报告期（2023 年 4 月 1 日-2023 年 6 月 30 日）	
	红塔红土稳健添利混合 A	红塔红土稳健添利混合 C
1. 本期已实现收益	-564,707.10	-598,644.28
2. 本期利润	-287,464.89	-225,141.08
3. 加权平均基金份额本期利润	-0.0144	-0.0114
4. 期末基金资产净值	16,175,022.60	15,563,769.49
5. 期末基金份额净值	0.9764	0.9714

注：1、上述基金业绩指标不包括持有人认购或交易基金的各项费用，计入费用后实际收益水平要低于所列数字。

2、本期已实现收益指基金本期利息收入、投资收益、其他收入（不含公允价值变动收益）扣除相关费用后的余额，本期利润为本期已实现收益加上本期公允价值变动收益。

### 3.2 基金净值表现

#### 3.2.1 基金份额净值增长率及其与同期业绩比较基准收益率的比较

红塔红土稳健添利混合 A

阶段	净值增长率①	净值增长率标准差②	业绩比较基准收益率③	业绩比较基准收益率标准差④	①-③	②-④
过去三个月	-1.21%	0.50%	-0.04%	0.20%	-1.17%	0.30%
过去六个月	-1.02%	0.48%	1.86%	0.21%	-2.88%	0.27%
过去一年	-6.07%	0.52%	-0.60%	0.24%	-5.47%	0.28%
自基金合同生效起至今	-2.36%	0.50%	2.42%	0.27%	-4.78%	0.23%

红塔红土稳健添利混合 C

阶段	净值增长率①	净值增长率标准差②	业绩比较基准收益率③	业绩比较基准收益率标准差④	①-③	②-④
过去三个月	-1.32%	0.50%	-0.04%	0.20%	-1.28%	0.30%
过去六个月	-1.23%	0.48%	1.86%	0.21%	-3.09%	0.27%
过去一年	-6.45%	0.52%	-0.60%	0.24%	-5.85%	0.28%

自基金合同 生效起至今	-2.86%	0.50%	2.42%	0.27%	-5.28%	0.23%
----------------	--------	-------	-------	-------	--------	-------

### 3.2.2 自基金合同生效以来基金累计净值增长率变动及其与同期业绩比较基准收益率变动的比较

红塔红土稳健添利混合A累计净值增长率与同期业绩比较基准收益率的历史走势对比图

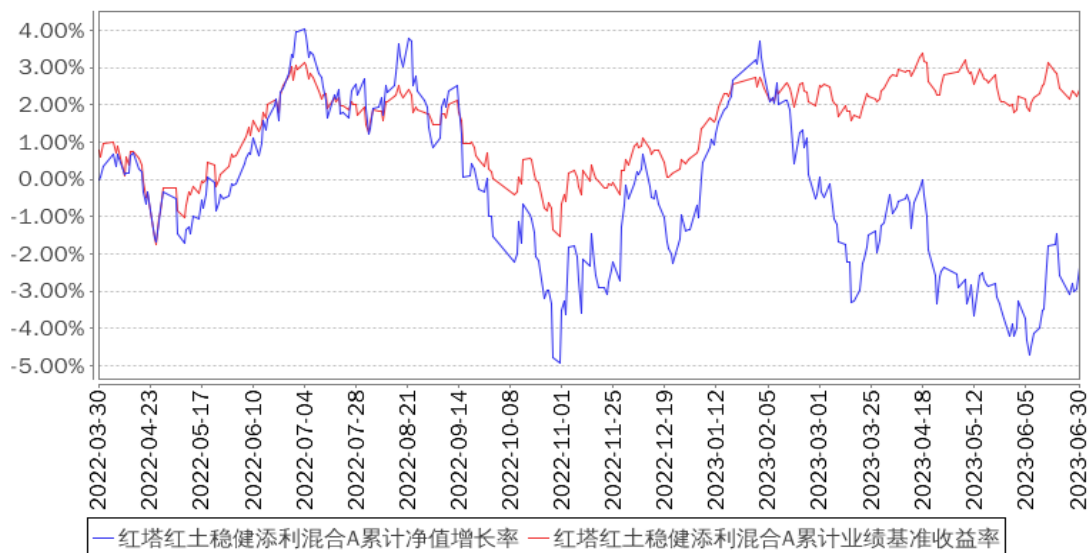

红塔红土稳健添利混合C累计净值增长率与同期业绩比较基准收益率的历史走势对比图

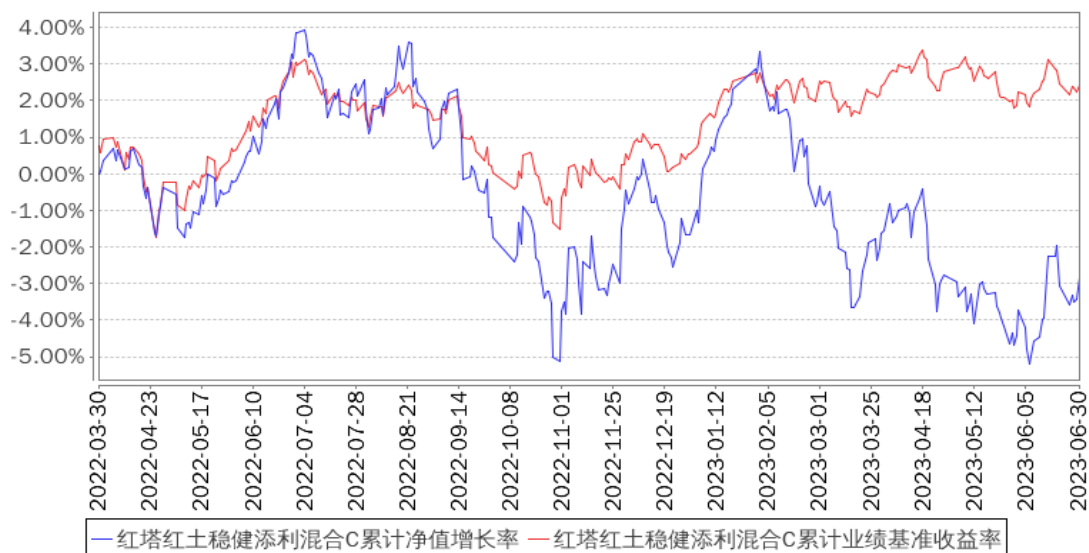

### 3.3 其他指标

无。

## § 4 管理人报告

#### 4.1 基金经理（或基金经理小组）简介

姓名	职务	任本基金的基金经理期限		证券从业年限	说明
		任职日期	离任日期		
赵耀	基金经理	2022 年 3 月 30 日	-	18 年	香港中文大学金融财务工商管理硕士，厦门大学经济学学士，CFA（美国注册金融分析师）。历任诺安基金交易员、中国国际金融有限公司交易员。现任职于红塔红土基金管理有限公司公募投资一部部门负责人，总经理助理，为公司投资决策委员会委员。

注：上述任职日期、离任日期根据本基金管理人对外披露的任免日期填写。证券从业的含义遵从法律法规、行业协会关于从业人员资格管理的相关规定。

##### 4.1.1 期末兼任私募资产管理计划投资经理的基金经理同时管理的产品情况

无。

#### 4.2 管理人对报告期内本基金运作合规守信情况的说明

报告期内，本基金管理人严格遵守《中华人民共和国证券投资基金法》、《公开募集证券投资基金运作管理办法》等有关法律法规，以及基金合同、招募说明书等有关基金法律文件的规定，本着诚实信用、勤勉尽责的原则管理和运用基金资产，在严格控制风险的前提下，为基金份额持有人谋求最大利益。报告期内，本基金的投资范围、投资比例、投资组合、证券交易行为、信息披露等符合有关法律法规及基金合同等规定，未从事内幕交易、操纵市场等违法、违规行为，未开展有损于基金份额持有人利益的关联交易，整体运作合法合规。

#### 4.3 公平交易专项说明

##### 4.3.1 公平交易制度的执行情况

报告期内，本基金管理人严格执行《证券投资基金管理公司公平交易制度指导意见》、《红塔红土基金管理有限公司公平交易管理办法》的规定，通过制度、流程和系统等在研究分析、投资决策、交易执行等各业务环节严格控制，公平对待旗下所有投资组合。

报告期内，基金管理人管理的各投资组合的整体收益率、分投资类别（股票、债券）的收益率以及不同时间窗内（同日内、3 日内、5 日内）同向交易的交易价格未发现异常差异，各投资组合间不存在违背公平交易原则的行为。

##### 4.3.2 异常交易行为的专项说明

本基金管理人建立了《红塔红土基金管理有限公司异常交易监控管理办法》，除完全按照有

关指数的构成比例进行证券投资的投资组合外，同一投资组合禁止同日反向交易，不同投资组合之间严格限制同日反向交易。确因投资组合的投资策略或流动性等需要而发生的同日反向交易，需经严格审批并留痕备查。

报告期内，本基金与基金管理人管理的其他投资组合参与的交易所公开竞价同日反向交易中，成交较少的单边交易量均未超过该证券当日成交量的 5%，本基金未发生可能导致不公平交易和利益输送的异常交易行为。

#### 4.4 报告期内基金的投资策略和运作分析

2023 年二季度中国宏观经济遇冷。其中二季度的制造业 PMI 重新回到了荣枯线以下，非制造业 PMI 也呈现环比回落的趋势。从传统的三架马车来看，因为低基数的原因消费保持了较为稳定的增速；而房地产投资方面，二季度在去年低基数的背景下，仍然录得同比下降，对经济造成了一定的拖累；出口增速如预期出现了同比的负增长，而且未来在去年高基数的效应下负增长有可能进一步的加深。金融和价格数据同样也显示出了经济复苏的疲软，二季度中国的社融增速不佳，与此同时 PPI 的负增长进一步加深。但是我们认为困难只是暂时的，随着稳增长政策的进一步加码，经济有望重回复苏的轨道。

二季度，股票市场反应了比较悲观的经济预期，与此同时资金面缺乏增量资金，沪深 300 指数下跌 5.15%、创业板指数下跌 7.69%。以 AI+为主线的 TMT 行业在二季度仍然有较好的表现，只是上涨的个股更加集中在算力和应用相关的行业。人工智能作为重要的科技创新方向，在今年仍然有较好的投资机会。除了 AI 之外我们看到二季度新能源汽车产业链也表现较好，经过一季度的去库存，新能源汽车的基本面在二季度恢复正常，全年预期可能有较好的增速。与此同时，智能驾驶对于新能源汽车销量的带动有可能在下半年显现，也会带来相应的投资机会。在经济整体偏弱的环境下，我们更看好科技成长类公司在创新方面的价值和投资机会。

债券市场方面，二季度 10 年期国债收益率下行 22 个 BP，反应了资本市场对于宏观经济走弱的担忧。往后看，我们认为当前经济复苏整体偏弱，短时间内货币政策仍然会保持当前比较宽松的利率环境。但从短期角度来看，二季度利率下行的幅度较大，反应了较多对于宏观经济衰退的预期，如果经济上有边际好转的势头，债券市场可能会有短期的调整。

本基金报告期内，我们认为股票市场处于底部区域，安全性较好，股票仓位保持在 40%左右较高的水平。由于对权益市场相对比较乐观，我们会在我们看好的科技成长方向优选个股，与此同时也寻找部分传统行业在经济复苏背景下的估值修复的投资机会，保持了一个中等偏高的股票仓位，行业分布上也相对较为均衡。在债券投资方面会较为审慎。

#### 4.5 报告期内基金的业绩表现

截至本报告期末红塔红土稳健添利混合 A 基金份额净值为 0.9764 元，本报告期基金份额净值增长率为-1.21%；截至本报告期末红塔红土稳健添利混合 C 基金份额净值为 0.9714 元，本报告期基金份额净值增长率为-1.32%；同期业绩比较基准收益率为-0.04%。

#### 4.6 报告期内基金持有人数或基金资产净值预警说明

本报告期内，本基金无连续二十个工作日出现基金份额持有人数量不满二百人的情形；  
本报告期内，本基金连续二十个工作日出现基金资产净值低于五千万元情形；时间范围为 2023 年 2 月 24 日至 2023 年 6 月 30 日。

### § 5 投资组合报告

#### 5.1 报告期末基金资产组合情况

序号	项目	金额（元）	占基金总资产的比例（%）
1	权益投资	14,016,856.92	43.36
	其中：股票	14,016,856.92	43.36
2	基金投资	-	-
3	固定收益投资	10,113,926.03	31.28
	其中：债券	10,113,926.03	31.28
	资产支持证券	-	-
4	贵金属投资	-	-
5	金融衍生品投资	-	-
6	买入返售金融资产	6,497,535.61	20.10
	其中：买断式回购的买入返售金融资产	-	-
7	银行存款和结算备付金合计	1,185,633.47	3.67
8	其他资产	516,379.58	1.60
9	合计	32,330,331.61	100.00

#### 5.2 报告期末按行业分类的股票投资组合

##### 5.2.1 报告期末按行业分类的境内股票投资组合

代码	行业类别	公允价值（元）	占基金资产净值比例（%）
A	农、林、牧、渔业	-	-
B	采矿业	1,137,000.00	3.58
C	制造业	8,678,975.80	27.35
D	电力、热力、燃气及水生产和供应业	-	-
E	建筑业	-	-

F	批发和零售业	-	-
G	交通运输、仓储和邮政业	-	-
H	住宿和餐饮业	-	-
I	信息传输、软件和信息技术服务业	1,010,381.12	3.18
J	金融业	2,912,100.00	9.18
K	房地产业	278,400.00	0.88
L	租赁和商务服务业	-	-
M	科学研究和技术服务业	-	-
N	水利、环境和公共设施管理业	-	-
O	居民服务、修理和其他服务业	-	-
P	教育	-	-
Q	卫生和社会工作	-	-
R	文化、体育和娱乐业	-	-
S	综合	-	-
	合计	14,016,856.92	44.16

## 5.2.2 报告期末按行业分类的港股通投资股票投资组合

无。

## 5.3 期末按公允价值占基金资产净值比例大小排序的股票投资明细

### 5.3.1 报告期末按公允价值占基金资产净值比例大小排序的前十名股票投资明细

序号	股票代码	股票名称	数量（股）	公允价值（元）	占基金资产净值比例（%）
1	300750	宁德时代	7,200	1,647,288.00	5.19
2	002129	TCL 中环	37,500	1,245,000.00	3.92
3	601899	紫金矿业	100,000	1,137,000.00	3.58
4	002475	立讯精密	28,800	934,560.00	2.94
5	600919	江苏银行	120,000	882,000.00	2.78
6	300059	东方财富	60,000	852,000.00	2.68
7	002466	天齐锂业	11,500	803,965.00	2.53
8	601166	兴业银行	50,000	782,500.00	2.47
9	300274	阳光电源	6,700	781,421.00	2.46
10	002594	比亚迪	3,000	774,810.00	2.44

## 5.4 报告期末按债券品种分类的债券投资组合

序号	债券品种	公允价值（元）	占基金资产净值比例（%）
1	国家债券	10,113,926.03	31.87
2	央行票据	-	-
3	金融债券	-	-
	其中：政策性金融债	-	-
4	企业债券	-	-
5	企业短期融资券	-	-



6	中期票据	-	-
7	可转债（可交换债）	-	-
8	同业存单	-	-
9	其他	-	-
10	合计	10,113,926.03	31.87

### 5.5 报告期末按公允价值占基金资产净值比例大小排序的前五名债券投资明细

序号	债券代码	债券名称	数量（张）	公允价值（元）	占基金资产净值比例（%）
1	220023	22 付息国债 23	100,000	10,113,926.03	31.87

### 5.6 报告期末按公允价值占基金资产净值比例大小排序的前十名资产支持证券投资 明细

无。

### 5.7 报告期末按公允价值占基金资产净值比例大小排序的前五名贵金属投资明细

无。

### 5.8 报告期末按公允价值占基金资产净值比例大小排序的前五名权证投资明细

无。

### 5.9 报告期末本基金投资的股指期货交易情况说明

#### 5.9.1 报告期末本基金投资的股指期货持仓和损益明细

无。

#### 5.9.2 本基金投资股指期货的投资政策

无。

### 5.10 报告期末本基金投资的国债期货交易情况说明

#### 5.10.1 本期国债期货投资政策

无。

#### 5.10.2 报告期末本基金投资的国债期货持仓和损益明细

无。

#### 5.10.3 本期国债期货投资评价

无。

### 5.11 投资组合报告附注

### 5.11.1 本基金投资的前十名证券的发行主体本期是否出现被监管部门立案调查，或在报告编制日前一年内受到公开谴责、处罚的情形

江苏银行（代码：600919）发行主体江苏银行股份有限公司的如下违法违规事实于 2023 年 2 月 10 日受到中国人民银行警告、没收违法所得 42 元、罚款合计 773.6 万元的处罚：（一）违反账户管理规定；（二）违反流通人民币管理规定；（三）违反人民币反假有关规定；（四）占压财政存款或者资金；（五）违反国库科目设置和使用规定；（六）未按规定履行客户身份识别义务；（七）未按规定保存客户身份资料和交易记录；（八）未按规定报送大额交易报告或者可疑交易报告；（九）对金融产品作出虚假或者引人误解的宣传，共计 9 条违规行为。

兴业银行（代码：601166）发行主体兴业银行股份有限公司的如下违法违规事实于 2022 年 9 月 28 日受到中国银行保险监督管理委员会（现为国家金融监督管理总局）罚款合计 450 万元的处罚：（一）老产品规模在部分时点出现反弹，（二）未按规定开展理财业务内部审计，（三）同业理财产品未持续压降，（四）理财托管业务违反资产独立性原则要求，共计 4 条违规行为。

基金的基金经理根据基金合同和公司投资管理制度，在投资授权范围内，经正常投资决策程序进行了投资，符合相关法律法规和公司投资管理制度。

除江苏银行、兴业银行外，本基金投资的前十名证券的发行主体本报告期未出现被监管部门立案调查，或在报告编制日前一年内受到公开谴责、处罚的情形。

### 5.11.2 基金投资的前十名股票是否超出基金合同规定的备选股票库

报告期内，本基金的前十名股票未超出基金合同规定的备选股票库。

### 5.11.3 其他资产构成

序号	名称	金额（元）
1	存出保证金	12,434.59
2	应收证券清算款	503,696.58
3	应收股利	-
4	应收利息	-
5	应收申购款	248.41
6	其他应收款	-
7	其他	-
8	合计	516,379.58

### 5.11.4 报告期末持有的处于转股期的可转换债券明细

无。

### 5.11.5 报告期末前十名股票中存在流通受限情况的说明

无。

### 5.11.6 投资组合报告附注的其他文字描述部分

由于四舍五入的原因，分项之和与合计项之间可能存在尾差。

## § 6 开放式基金份额变动

单位：份

项目	红塔红土稳健添利混合 A	红塔红土稳健添利混合 C
报告期期初基金份额总额	20,726,164.96	18,467,104.86
报告期期间基金总申购份额	78,038.13	6,033,927.98
减：报告期期间基金总赎回份额	4,238,344.18	8,479,556.52
报告期期间基金拆分变动份额（份额减少以“-”填列）	-	-
报告期期末基金份额总额	16,565,858.91	16,021,476.32

## § 7 基金管理人运用固有资金投资本基金情况

### 7.1 基金管理人持有本基金份额变动情况

单位：份

项目	红塔红土稳健添利混合 A	红塔红土稳健添利混合 C
报告期期初管理人持有的本基金份额	5,001,025.00	0.00
报告期期间买入/申购总份额	-	-
报告期期间卖出/赎回总份额	-	-
报告期期末管理人持有的本基金份额	5,001,025.00	0.00
报告期期末持有的本基金份额占基金总份额比例（%）	15.35	0.00

### 7.2 基金管理人运用固有资金投资本基金交易明细

本报告期内基金管理人未运用固有资金投资本基金。

## § 8 影响投资者决策的其他重要信息

### 8.1 报告期内单一投资者持有基金份额比例达到或超过 20%的情况

报告期内单一投资者持有基金份额比例不存在达到或超过 20%的情况。

### 8.2 影响投资者决策的其他重要信息

无。

## § 9 备查文件目录

## 9.1 备查文件目录

- 1、中国证监会核准基金募集的文件；
- 2、红塔红土稳健添利混合型证券投资基金基金合同；
- 3、红塔红土稳健添利混合型证券投资基金托管协议；
- 4、红塔红土稳健添利混合型证券投资基金招募说明书；
- 5、报告期内披露的各项公告。

## 9.2 存放地点

广东省深圳市前海深港合作区南山街道前湾一路 399 号前海嘉里商务中心四期 1 栋 2301

## 9.3 查阅方式

投资者可通过基金管理人网站，或在营业期间到基金管理人的办公场所免费查阅备查文件。  
在支付工本费后，投资者可取得备查文件的复制件或复印件。

投资者对本报告如有疑问，可咨询本基金管理人。

客服热线：4001-666-916（免长途话费）

公司网址：[www.htamc.com.cn](http://www.htamc.com.cn)

红塔红土基金管理有限公司

2023 年 7 月 20 日