

同泰竞争优势混合型证券投资基金

2023 年第 2 季度报告

2023 年 6 月 30 日

基金管理人：同泰基金管理有限公司

基金托管人：广发证券股份有限公司

报告送出日期：2023 年 7 月 20 日

§ 1 重要提示

基金管理人的董事会及董事保证本报告所载资料不存在虚假记载、误导性陈述或重大遗漏，并对其内容的真实性、准确性和完整性承担个别及连带责任。

基金托管人广发证券股份有限公司根据本基金合同规定，于 2023 年 7 月 19 日复核了本报告中的财务指标、净值表现和投资组合报告等内容，保证复核内容不存在虚假记载、误导性陈述或者重大遗漏。

基金管理人承诺以诚实信用、勤勉尽责的原则管理和运用基金资产，但不保证基金一定盈利。

基金的过往业绩并不代表其未来表现。投资有风险，投资者在作出投资决策前应仔细阅读本基金的招募说明书。

本报告中财务资料未经审计。

本报告期自 2023 年 4 月 1 日起至 2023 年 6 月 30 日止。

§ 2 基金产品概况

2.1 基金基本情况

基金简称	同泰竞争优势混合
基金主代码	008997
基金运作方式	契约型开放式
基金合同生效日	2020 年 4 月 27 日
报告期末基金份额总额	88,177,743.58 份
投资目标	本基金在中国深化改革、经济结构转型背景下，挖掘中国经济高质量发展过程中具备竞争优势的公司，在严格控制风险和保持良好流动性的前提下，追求超越基金业绩比较基准的资本增值。
投资策略	本基金通过对宏观经济因素进行充分研究，依据经济周期理论，判断宏观周期所处阶段，结合对证券市场的系统性风险以及未来一段时间内各大类资产风险预期收益率水平和风险因素，确定固定收益类资产、权益类资产和现金等的配置比例，并随着市场运行状况以及各大类资产风险收益特征的相对变化，动态调整大类资产的投资比例，力争有效控制基金资产运作风险，提高基金资产风险调整后收益。
业绩比较基准	沪深 300 指数收益率×70%+中债综合全价(总值)指数收益率×30%
风险收益特征	本基金为混合型基金，长期平均风险与预期收益水平低于股票型基金，高于债券型基金和货币市场基金。

基金管理人	同泰基金管理有限公司	
基金托管人	广发证券股份有限公司	
下属分类基金的基金简称	同泰竞争优势混合 A	同泰竞争优势混合 C
下属分类基金的交易代码	008997	008998
报告期末下属分类基金的份额总额	23,011,744.34 份	65,165,999.24 份

§ 3 主要财务指标和基金净值表现

3.1 主要财务指标

单位:人民币元

主要财务指标	报告期 (2023 年 4 月 1 日 — 2023 年 6 月 30 日)	
	同泰竞争优势混合 A	同泰竞争优势混合 C
1. 本期已实现收益	-3,764,314.89	-11,686,708.80
2. 本期利润	195,194.23	514,889.06
3. 加权平均基金份额本期利润	0.0081	0.0070
4. 期末基金资产净值	21,473,604.55	60,047,874.65
5. 期末基金份额净值	0.9332	0.9215

注: 1、本期已实现收益指基金本期利息收入、投资收益、其他收入(不含公允价值变动收益)扣除相关费用后的余额, 本期利润为本期已实现收益加上本期公允价值变动收益。

2、以上所述基金业绩指标不包括持有人认购或交易基金的各项费用(例如基金申购赎回费、基金转换费等), 计入费用后实际利润水平要低于所列数字。

3.2 基金净值表现

3.2.1 基金份额净值增长率及其与同期业绩比较基准收益率的比较

同泰竞争优势混合 A

阶段	净值增长率①	净值增长率标准差②	业绩比较基准收益率③	业绩比较基准收益率标准差④	①-③	②-④
过去三个月	1.06%	1.35%	-3.32%	0.58%	4.38%	0.77%
过去六个月	-2.29%	1.40%	-0.08%	0.59%	-2.21%	0.81%
过去一年	-17.80%	1.82%	-9.67%	0.69%	-8.13%	1.13%
过去三年	-10.17%	2.09%	-3.56%	0.84%	-6.61%	1.25%
自基金合同生效起至今	-6.68%	2.04%	2.29%	0.83%	-8.97%	1.21%

同泰竞争优势混合 C

阶段	净值增长率①	净值增长率	业绩比较基准	业绩比较基准收	①-③	②-④
----	--------	-------	--------	---------	-----	-----

		标准差②	收益率③	益率标准差④		
过去三个月	0.95%	1.35%	-3.32%	0.58%	4.27%	0.77%
过去六个月	-2.50%	1.40%	-0.08%	0.59%	-2.42%	0.81%
过去一年	-18.13%	1.82%	-9.67%	0.69%	-8.46%	1.13%
过去三年	-11.23%	2.09%	-3.56%	0.84%	-7.67%	1.25%
自基金合同生效起至今	-7.85%	2.04%	2.29%	0.83%	-10.14%	1.21%

3.2.2 自基金合同生效以来基金累计净值增长率变动及其与同期业绩比较基准收益率变动的比较

A级基金份额累计净值增长率与同期业绩比较基准收益率的历史走势对比图
(2020年4月27日至2023年6月30日)

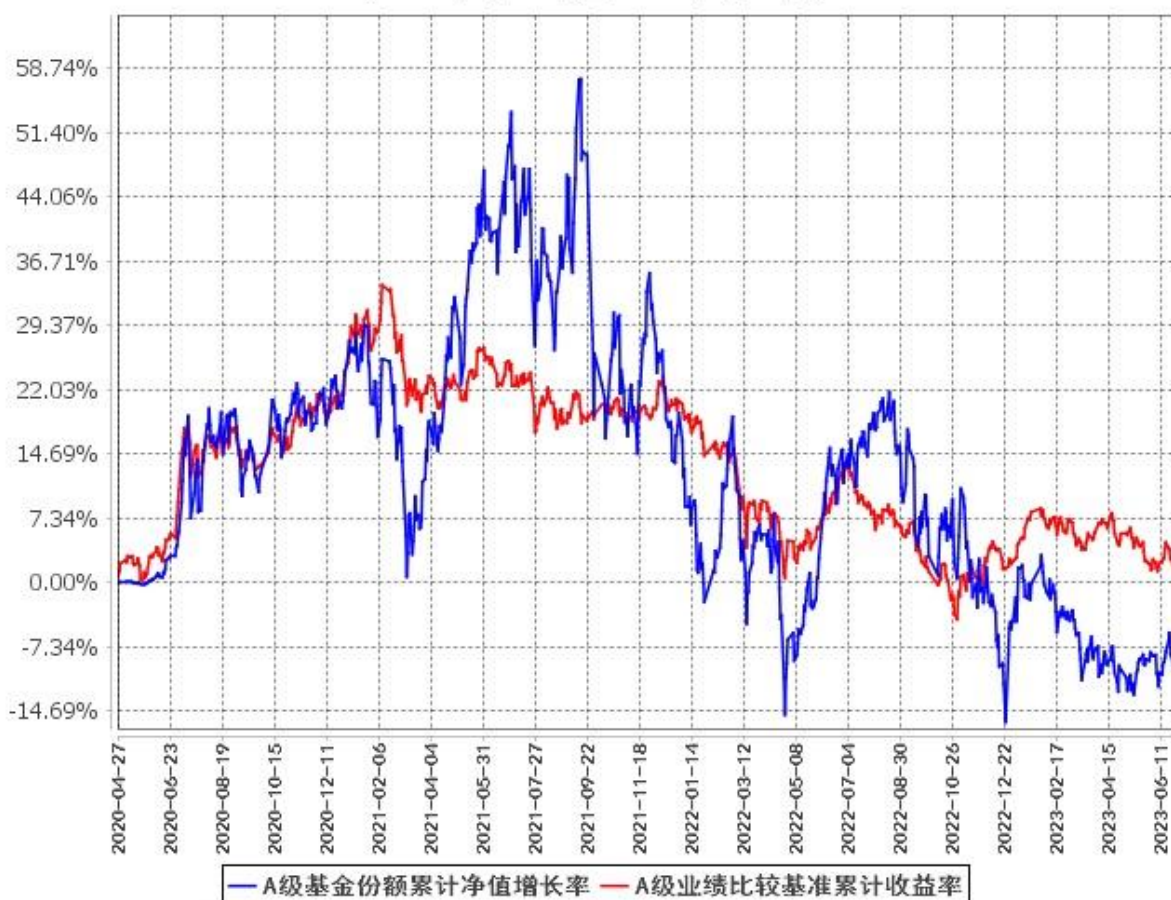

C级基金份额累计净值增长率与同期业绩比较基准收益率的历史走势对比图
(2020年4月27日至2023年6月30日)

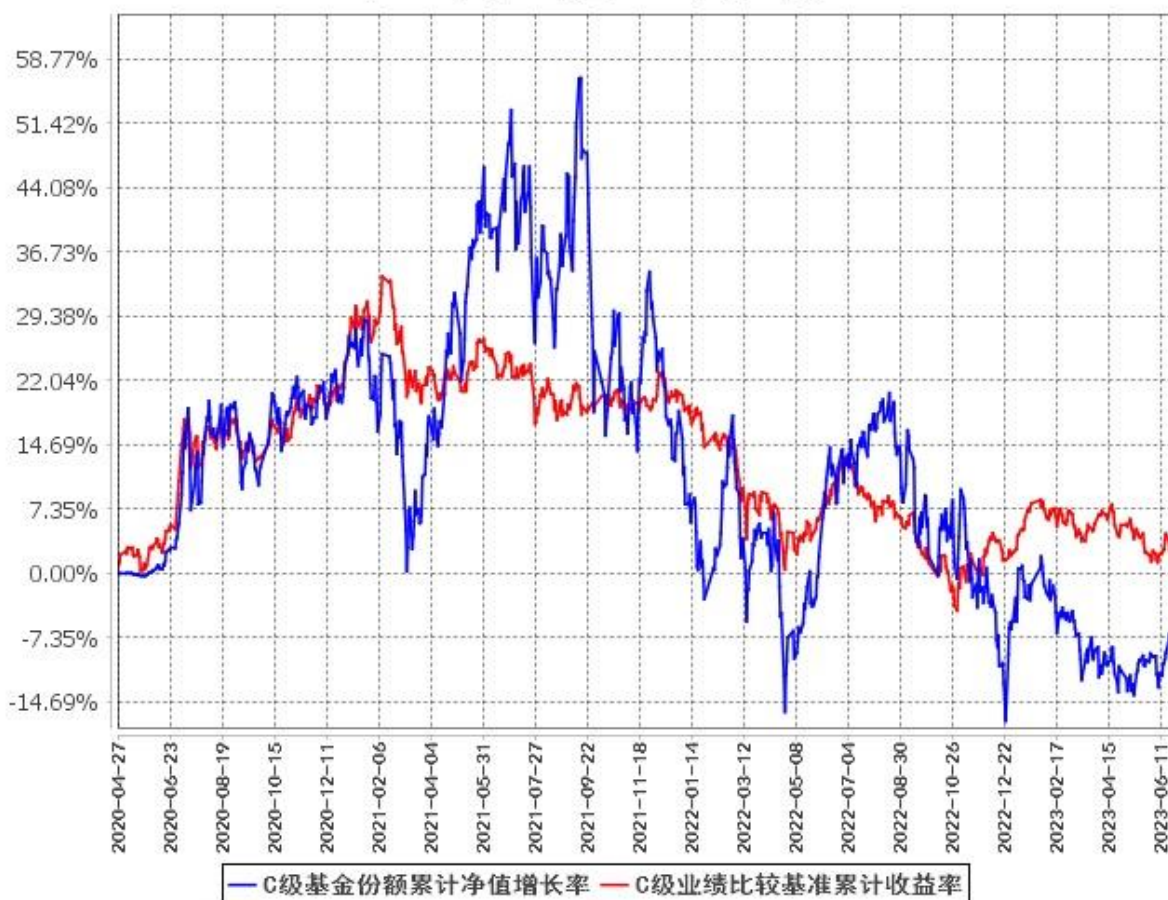

注：本基金建仓期为基金合同生效后 6 个月，建仓期结束时各项资产配置比例符合本基金合同有关规定。

3.3 其他指标

无。

§ 4 管理人报告

4.1 基金经理（或基金经理小组）简介

姓名	职务	任本基金的基金经理期限		证券从业年限	说明
		任职日期	离任日期		
卞亚军	本基金基金经理	2020年9月23日	2023年4月28日	18	卞亚军先生，中国国籍，硕士。曾任红塔证券股份有限公司研究员、投资经理

					助理，华泰柏瑞基金管理有限公司研究员、基金经理，摩根士丹利华鑫基金管理有限公司基金经理、基金投资部总监，上海濠河投资管理有限公司总经理等职。2020 年 8 月加入同泰基金管理有限公司，2020 年 9 月 23 日至 2023 年 4 月 28 日担任同泰竞争优势混合型证券投资基金基金经理、2020 年 12 月 31 日至 2023 年 4 月 28 日担任同泰远见灵活配置混合型证券投资基金基金经理、2021 年 4 月 8 日至 2023 年 4 月 28 日担任同泰大健康主题混合型证券投资基金基金经理、2021 年 8 月 30 日至 2023 年 4 月 28 日担任同泰行业优选股票型证券投资基金基金经理。
王伟	本基金基金经理	2023 年 4 月 7 日	-	7	王伟先生，中国国籍，硕士。曾任平安证券分析师。2019 年 4 月加入同泰基金管理有限公司，现任同泰慧利混合型证券投资基金基金经理、同泰新能源优选 1 年持有期股票型证券投资基金基金经理、同泰竞争优势混合型证券投资基金基金经理、同泰远见灵活配置混合型证券投资基金基金经理。

1、基金的首任基金经理，其“任职日期”为基金合同生效日，其“离职日期”为根据公司决议确定的解聘日期。

2、基金的非首任基金经理，其“任职日期”和“离任日期”分别指根据公司决议确定的聘任日期和解聘日期。

3、证券从业的含义遵从《证券基金经营机构董事、监事、高级管理人员及从业人员监督管理办法》的相关规定。

4.1.1 期末兼任私募资产管理计划投资经理的基金经理同时管理的产品情况

本报告期，无此情况。

4.2 管理人对报告期内本基金运作合规守信情况的说明

本报告期内，基金管理人严格遵守《中华人民共和国证券投资基金法》及其他相关法律法规、证监会规定和基金合同的约定，本着诚实信用、勤勉尽责的原则管理和运用基金资产，在严格控制风险的前提下，为基金份额持有人谋求最大利益。本报告期内，基金运作整体合法合规。

4.3 公平交易专项说明

4.3.1 公平交易制度的执行情况

报告期内，本基金管理人严格按照《证券投资基金管理公司公平交易制度指导意见》及公司内部相关制度等规定，通过系统和人工等各种方式在各业务环节严格控制交易公平执行，公平对待旗下管理的所有基金和投资组合。

4.3.2 异常交易行为的专项说明

本报告期内基金管理人管理的所有投资组合参与的交易所公开竞价同日反向交易成交较少的单边交易量没有超过该证券当日成交量的 5% 的情况，且不存在其他可能导致非公平交易和利益输送的异常交易行为。

4.4 报告期内基金的投资策略和运作分析

二季度，海外尤其是美国经济表现出较强韧性，加息周期一再延长，内生需求驱动主导的修复节奏偏缓，A 股主要指数普跌。2023 年二季度，沪深 300、创业板指、上证指数涨跌幅分别为-5.2%、-7.7%、-2.2%。细分行业来看，通信、家电、传媒等板块涨幅较大，分别涨跌幅为 12.8%、7.1%、6.9%，消费者服务、食品饮料、农林牧渔等跌幅较大，中信行业分类中涨跌幅为负值的占比约 2/3。

对于同泰竞争优势，二季度主要持仓仍集中于新能源、汽车、机械、半导体等方向，仓位维持 9 成左右，相较于一季度，新能源仓位有所降低，新增了半导体相关板块的配置，但一如此前重视估值合理性的配置原则，并未参与短期涨幅较大的 AI 板块相关个股的投资。具体到新能源细分方向，相较于锂电、新能源基建等，仓位更多集中于风电、光伏设备、核电设备等板块。

展望后市，随着经济活动的进一步复苏，市场情绪大概率会乐观起来，整体的流动性的合理充裕态势还是会持续。所以，经济向上+流动性持续宽松的背景下，整体对市场并不悲观。

7 月份会进入业绩预告期，市场可能要进入看业绩的阶段，在任何市场环境下，选择业绩好、估值低的优质公司进行投资永远是不会错的策略。因为主题投资的过度表现，优质成长股当前真的处

于遍地黄金阶段，选择好的公司进行持有，毕竟拉长长时间来看，市场是有效的。在此市场环境下，依然看好业绩有支撑的新能源、军工、机械等先进制造板块，同时也会关注基本面可能拐点临近且处于低位的半导体相关板块。

4.5 报告期内基金的业绩表现

截至本报告期末同泰竞争优势混合 A 的基金份额净值为 0.9332 元，本报告期基金份额净值增长率为 1.06%；截至本报告期末同泰竞争优势混合 C 的基金份额净值为 0.9215 元，本报告期基金份额净值增长率为 0.95%；同期业绩比较基准收益率为-3.32%。

4.6 报告期内基金持有人数或基金资产净值预警说明

本基金本报告期内未出现连续二十个工作日基金份额持有人数量不满二百人或者基金资产净值低于五千万元的情形。

§ 5 投资组合报告

5.1 报告期末基金资产组合情况

序号	项目	金额（元）	占基金总资产的比例（%）
1	权益投资	76,851,903.50	93.88
	其中：股票	76,851,903.50	93.88
2	基金投资	-	-
3	固定收益投资	-	-
	其中：债券	-	-
	资产支持证券	-	-
4	贵金属投资	-	-
5	金融衍生品投资	-	-
6	买入返售金融资产	-	-
	其中：买断式回购的买入返售金融资产	-	-
7	银行存款和结算备付金合计	288,547.41	0.35
8	其他资产	4,722,538.26	5.77
9	合计	81,862,989.17	100.00

5.2 报告期末按行业分类的股票投资组合

5.2.1 报告期末按行业分类的境内股票投资组合

代码	行业类别	公允价值（元）	占基金资产净值比例（%）
A	农、林、牧、渔业	-	-
B	采矿业	-	-
C	制造业	69,467,419.44	85.21
D	电力、热力、燃气及水生产和供应业	-	-
E	建筑业	-	-
F	批发和零售业	-	-
G	交通运输、仓储和邮政业	-	-
H	住宿和餐饮业	-	-
I	信息传输、软件和信息技术服务业	7,384,484.06	9.06
J	金融业	-	-
K	房地产业	-	-
L	租赁和商务服务业	-	-
M	科学研究和技术服务业	-	-
N	水利、环境和公共设施管理业	-	-
O	居民服务、修理和其他服务业	-	-
P	教育	-	-
Q	卫生和社会工作	-	-
R	文化、体育和娱乐业	-	-
S	综合	-	-
	合计	76,851,903.50	94.27

5.2.2 报告期末按行业分类的港股通投资股票投资组合

本基金本报告期末未持有通过港股通交易机制投资的港股。

5.3 期末按公允价值占基金资产净值比例大小排序的股票投资明细

5.3.1 报告期末按公允价值占基金资产净值比例大小排序的前十名股票投资明细

序号	股票代码	股票名称	数量（股）	公允价值（元）	占基金资产净值比例（%）
1	600066	宇通客车	371,800	5,480,332.00	6.72
2	000777	中核科技	360,400	4,861,796.00	5.96
3	601615	明阳智能	285,700	4,822,616.00	5.92
4	600150	中国船舶	145,600	4,791,696.00	5.88
5	002409	雅克科技	64,900	4,729,912.00	5.80

6	688186	广大特材	126,550	4,116,671.50	5.05
7	002028	思源电气	84,500	3,947,840.00	4.84
8	000988	华工科技	78,402	2,980,060.02	3.66
9	688018	乐鑫科技	21,293	2,764,257.26	3.39
10	688311	盟升电子	37,839	2,646,459.66	3.25

5.3.2 期末按公允价值占基金资产净值比例大小排序的全国中小企业股份转让系统挂牌股票投资明细

无。

5.4 报告期末按债券品种分类的债券投资组合

本基金本报告期末未持有债券。

5.5 报告期末按公允价值占基金资产净值比例大小排序的前五名债券投资明细

本基金本报告期末未持有债券。

5.6 报告期末按公允价值占基金资产净值比例大小排序的前十名资产支持证券投资明细

本基金本报告期末未持有资产支持证券。

5.7 报告期末按公允价值占基金资产净值比例大小排序的前五名贵金属投资明细

本基金本报告期末未持有贵金属。

5.8 报告期末按公允价值占基金资产净值比例大小排序的前五名权证投资明细

本基金本报告期末未持有权证。

5.9 报告期末本基金投资的股指期货交易情况说明

5.9.1 报告期末本基金投资的股指期货持仓和损益明细

本基金本报告期内未参与股指期货投资。

5.9.2 本基金投资股指期货的投资政策

在法律法规允许的范围内，本基金可基于谨慎原则运用股指期货等相关金融衍生工具对基金投资组合进行管理，届时将根据风险管理原则，以套期保值为目的，对冲系统性风险和某些特殊情况下的流动性风险，提高投资效率。本基金主要采用流动性好、交易活跃的衍生品合约，通过多头或空头套期保值等策略进行套期保值操作。

5.10 报告期末本基金投资的国债期货交易情况说明

5.10.1 本期国债期货投资政策

在法律法规允许的范围内，本基金可根据风险管理原则，以套期保值为目的，投资于国债期货合约，对冲系统性风险和某些特殊情况下的流动性风险，提高投资效率。

5.10.2 报告期末本基金投资的国债期货持仓和损益明细

本基金本报告期内未参与国债期货投资。

5.10.3 本期国债期货投资评价

本基金本报告期内未参与国债期货投资。

5.11 投资组合报告附注

5.11.1 本基金投资的前十名证券的发行主体本期受到调查以及处罚的情况的说明

本基金投资的前十名证券的发行主体本报告期内没有被监管部门立案调查，或在报告编制日前一年内受到公开谴责、处罚的情形。

5.11.2 基金投资的前十名股票超出基金合同规定的备选股票库情况的说明

本基金投资的前十名股票没有超出基金合同规定的备选股票库。

5.11.3 其他资产构成

序号	名称	金额（元）
1	存出保证金	4,702,546.40
2	应收证券清算款	-
3	应收股利	-
4	应收利息	-
5	应收申购款	19,991.86
6	其他应收款	-
7	待摊费用	-
8	其他	-
9	合计	4,722,538.26

注：本基金持有的存出保证金包含存放在证券经纪商资金账户的证券交易结算资金。

5.11.4 报告期末持有的处于转股期的可转换债券明细

本基金本报告期末未持有处于转股期的可转换债券。

5.11.5 报告期末前十名股票中存在流通受限情况的说明

本基金本报告期末前十名股票中不存在流通受限的情况。

5.11.6 投资组合报告附注的其他文字描述部分

由于四舍五入的原因，各比例的分项之和与合计可能有尾差。

§ 6 开放式基金份额变动

单位：份

项目	同泰竞争优势混合 A	同泰竞争优势混合 C
报告期期初基金份额总额	24,372,878.21	69,903,976.11
报告期期间基金总申购份额	2,576,000.93	17,730,382.98
减：报告期期间基金总赎回份 额	3,937,134.80	22,468,359.85
报告期期间基金拆分变动份 额（份额减少以“-”填列）	-	-
报告期期末基金份额总额	23,011,744.34	65,165,999.24

注：总申购份额含红利再投、转换入份额等；总赎回份额含转换出份额等。

§ 7 基金管理人运用固有资金投资本基金情况

7.1 基金管理人持有本基金份额变动情况

本报告期内本基金管理人无运用固有资金投资本基金的情况。

7.2 基金管理人运用固有资金投资本基金交易明细

本基金管理人本报告期无运用固有资金投资本基金的交易明细。

§ 8 影响投资者决策的其他重要信息

8.1 报告期内单一投资者持有基金份额比例达到或超过 20%的情况

本基金本报告期内无单一投资者持有基金份额比例达到或超过 20%的情况。

8.2 影响投资者决策的其他重要信息

无。

§ 9 备查文件目录

9.1 备查文件目录

- 1、《同泰竞争优势混合型证券投资基金基金合同》；
- 2、《同泰竞争优势混合型证券投资基金托管协议》；
- 3、报告期内同泰竞争优势混合型证券投资基金公告的各项原稿。

9.2 存放地点

基金管理人和/或基金托管人的住所或办公场所。

9.3 查阅方式

投资者可登录中国证监会基金电子披露网站(<http://eid.csrc.gov.cn/fund>)或者基金管理人网站(www.tongtaiamc.com)查阅，或在营业时间内至基金管理人住所免费查阅。

同泰基金管理有限公司

2023 年 7 月 20 日