

广发稳宏一年持有期混合型证券投资基金

2023 年第 2 季度报告

2023 年 6 月 30 日

基金管理人：广发基金管理有限公司

基金托管人：浙商银行股份有限公司

报告送出日期：二〇二三年七月二十日

§ 1 重要提示

基金管理人的董事会及董事保证本报告所载资料不存在虚假记载、误导性陈述或重大遗漏，并对其内容的真实性、准确性和完整性承担个别及连带责任。

基金托管人浙商银行股份有限公司根据本基金合同规定，于 2023 年 7 月 18 日复核了本报告中的财务指标、净值表现和投资组合报告等内容，保证复核内容不存在虚假记载、误导性陈述或者重大遗漏。

基金管理人承诺以诚实信用、勤勉尽责的原则管理和运用基金资产，但不保证基金一定盈利。

基金的过往业绩并不代表其未来表现。投资有风险，投资者在作出投资决策前应仔细阅读本基金的招募说明书。

本报告中财务资料未经审计。

本报告期自 2023 年 4 月 6 日起至 6 月 30 日止。

§ 2 基金产品概况

| | |
|------------|--|
| 基金简称 | 广发稳宏一年持有混合 |
| 基金主代码 | 016528 |
| 基金运作方式 | 契约型开放式 |
| 基金合同生效日 | 2023 年 4 月 6 日 |
| 报告期末基金份额总额 | 220,202,633.01 份 |
| 投资目标 | 本基金在严格控制风险和保持资产流动性的基础上，通过对不同资产类别的优化配置，充分挖掘市场潜在的投资机会，力求实现基金资产的长期稳健增值。 |
| 投资策略 | 本基金在研究宏观经济基本面、政策面和资金面等多种因素的基础上，判断宏观经济运行所处的经济周期及趋势，分析不同政策对各类资产的市场影响， |

| | |
|---------------|--|
| | <p>评估股票、债券及货币市场工具等大类资产的估值水平和投资价值，根据大类资产的风险收益特征进行灵活配置，确定合适的资产配置比例，并适时进行调整。</p> <p>在境内股票和香港股票方面，本基金将综合考虑以下因素进行两地股票的配置（其中港股投资将通过港股通进行）：</p> <p>（1）宏观经济因素（如 GDP 增长率、CPI 走势、M2 的绝对水平和增长率、利率水平与走势等）；</p> <p>（2）估值因素（如市场整体估值水平、上市公司利润增长情况等）；</p> <p>（3）政策因素（如财政政策、货币政策、税收政策等）；</p> <p>（4）流动性因素（如货币政策的宽松情况、证券市场的资金面状况等）。</p> <p>具体投资策略包括：1、大类资产配置；2、债券投资策略；3、股票投资策略；4、金融衍生品投资策略。</p> |
| <p>业绩比较基准</p> | <p>中债-新综合财富(总值)指数收益率×80%+沪深 300 指数收益率×15%+人民币计价的恒生指数收益率×5%。</p> |
| <p>风险收益特征</p> | <p>本基金是混合型基金，其预期收益及风险水平高于货币市场基金和债券型基金，低于股票型基金。</p> <p>本基金若投资于港股通标的股票，会面临港股通机制下因投资环境、投资标的、市场制度以及交易规则等差异带来的特有风险，包括港股市场股价波动较大的风险（港股市场实行 T+0 回转交易，且对个股不设涨跌幅限制，港股股价可能表现出比 A 股更为剧烈的股价波动）、汇率风险（汇率波动可能对</p> |

| | | |
|-----------------|---|------------------|
| | 基金的投资收益造成损失)、港股通机制下交易日不连贯可能带来的风险(在内地开市香港休市的情形下,港股通不能正常交易,港股不能及时卖出,可能带来一定的流动性风险)等。 | |
| 基金管理人 | 广发基金管理有限公司 | |
| 基金托管人 | 浙商银行股份有限公司 | |
| 下属分级基金的基金简称 | 广发稳宏一年持有混合 A | 广发稳宏一年持有混合 C |
| 下属分级基金的交易代码 | 016528 | 016529 |
| 报告期末下属分级基金的份额总额 | 78,157,393.80 份 | 142,045,239.21 份 |

§ 3 主要财务指标和基金净值表现

3.1 主要财务指标

单位:人民币元

| 主要财务指标 | 报告期 (2023 年 4 月 6 日(基金合同生效日)-2023 年 6 月 30 日) | |
|----------------|--|----------------|
| | 广发稳宏一年持有混合 A | 广发稳宏一年持有混合 C |
| 1.本期已实现收益 | 657,334.76 | 1,061,004.36 |
| 2.本期利润 | 451,741.37 | 687,704.55 |
| 3.加权平均基金份额本期利润 | 0.0058 | 0.0048 |
| 4.期末基金资产净值 | 78,609,203.43 | 142,733,353.49 |
| 5.期末基金份额净值 | 1.0058 | 1.0048 |

注:(1)本基金合同生效日为 2023 年 4 月 6 日,至披露时点不满一季度。

(2)所述基金业绩指标不包括持有人认购或交易基金的各项费用,计入费用后

实际收益水平要低于所列数字。

(3) 本期已实现收益指基金本期利息收入、投资收益、其他收入（不含公允价值变动收益）扣除相关费用和信用减值损失后的余额，本期利润为本期已实现收益加上本期公允价值变动收益。

3.2 基金净值表现

3.2.1 基金份额净值增长率及其与同期业绩比较基准收益率的比较

1、广发稳宏一年持有混合 A:

| 阶段 | 净值增长率① | 净值增长率标准差② | 业绩比较基准收益率③ | 业绩比较基准收益率标准差④ | ①-③ | ②-④ |
|------------|--------|-----------|------------|---------------|-------|--------|
| 自基金合同生效起至今 | 0.58% | 0.16% | 0.27% | 0.17% | 0.31% | -0.01% |

2、广发稳宏一年持有混合 C:

| 阶段 | 净值增长率① | 净值增长率标准差② | 业绩比较基准收益率③ | 业绩比较基准收益率标准差④ | ①-③ | ②-④ |
|------------|--------|-----------|------------|---------------|-------|--------|
| 自基金合同生效起至今 | 0.48% | 0.16% | 0.27% | 0.17% | 0.21% | -0.01% |

3.2.2 自基金合同生效以来基金累计净值增长率变动及其与同期业绩比较基准收益率变动的比较

广发稳宏一年持有期混合型证券投资基金
累计净值增长率与业绩比较基准收益率的历史走势对比图
(2023 年 4 月 6 日至 2023 年 6 月 30 日)

1、广发稳宏一年持有混合 A:

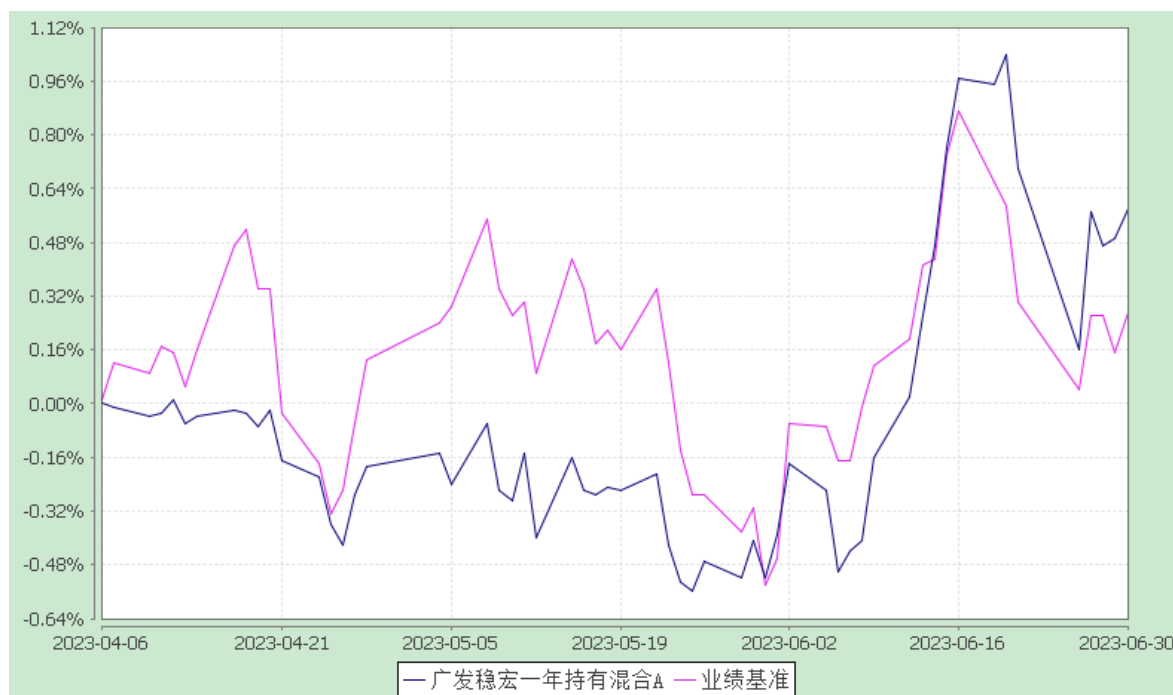

2、广发稳宏一年持有混合 C:

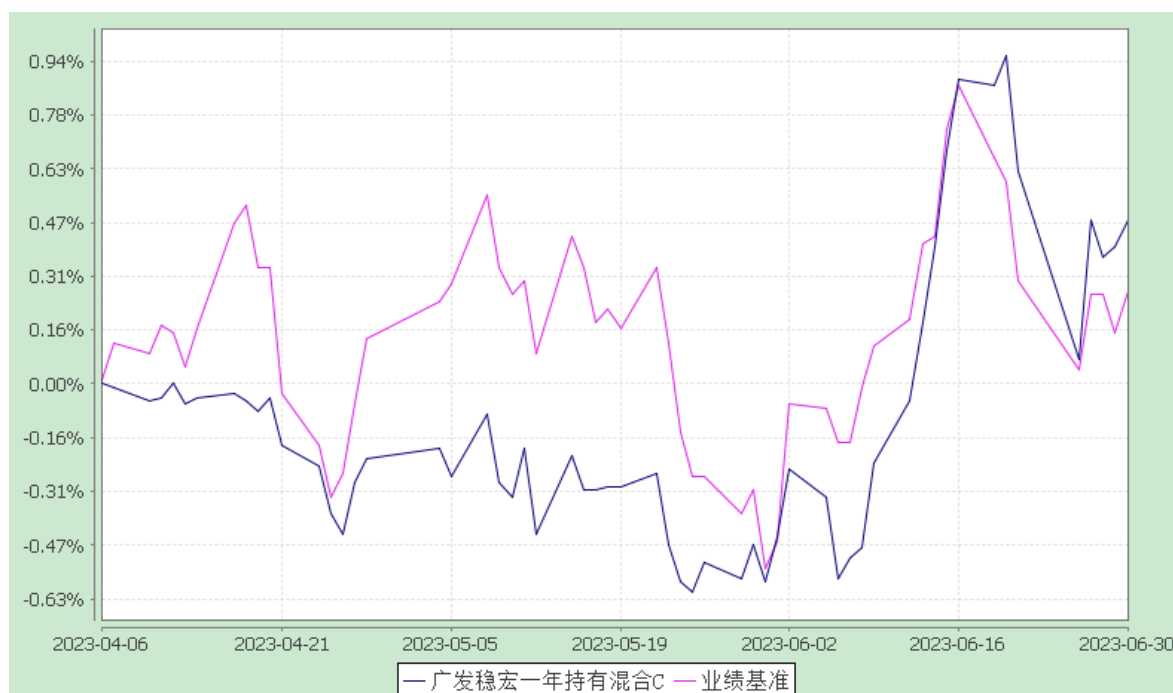

注：（1）本基金合同生效日期为 2023 年 4 月 6 日，至披露时点未满一年。

（2）本基金建仓期为基金合同生效后 6 个月，至披露时点本基金仍处于建仓期。

§ 4 管理人报告

4.1 基金经理（或基金经理小组）简介

| 姓名 | 职务 | 任本基金的基金经理期限 | | 证券从业年限 | 说明 |
|-----|---|-------------|------|--------|---|
| | | 任职日期 | 离任日期 | | |
| 李晓博 | 本基金的基金经理 广发聚盛灵活配置混合型证券投资基金的基金经理；广发聚荣一年持有期混合型证券投资基金的基金经理；广发集嘉债券型证券投资基金的基金经理 | 2023-04-06 | - | 11 年 | 李晓博先生，经济学硕士，持有中国证券投资基金业从业证书。曾任中邮创业基金管理股份有限公司研究部研究员、固定收益部基金经理助理、固定收益部投资经理、广发亚太中高收益债券型证券投资基金基金经理(自 2020 年 8 月 5 日至 2021 年 8 月 19 日)、广发聚泰混合型证券投资基金基金经理(自 2020 年 7 月 1 日至 2021 年 9 月 16 日)。 |

注：1.“任职日期”和“离职日期”指公司公告聘任或解聘日期。

2.证券从业的含义遵从《证券投资基金经营机构董事、监事、高级管理人员及从业人员监督管理办法》的相关规定。

4.2 管理人对报告期内本基金运作遵规守信情况的说明

本报告期内，本基金管理人严格遵守《中华人民共和国证券投资基金法》等有关法律法规及基金合同、基金招募说明书等有关基金法律文件的规定，本着诚实信用、勤勉尽责的原则管理和运用基金资产，在严格控制风险的基础上，为基金份额持有人谋求最大利益。本报告期内基金运作合法合规，无损害基金持有人利益的行为，基金的投资管理符合有关法规及基金合同的规定。

4.3 公平交易专项说明

4.3.1 公平交易制度的执行情况

公司通过建立科学、制衡的投资决策体系，加强交易分配环节的内部控制，并通过实时的行为监控与及时的分析评估，保证公平交易原则的实现。

在投资决策的内部控制方面，公司建立了严格的投资备选库制度及投资授权制度，

投资组合的投资标的必须来源于公司备选库，投资组合经理在授权范围内可以自主决策，超过投资权限的操作需要经过严格的审批程序。在交易过程中，中央交易部按照“时间优先、价格优先、比例分配、综合平衡”的原则，公平分配投资指令。金融工程与风险管理部风险控制岗通过投资交易系统对投资交易过程进行实时监控及预警，实现投资风险的事中风险控制；稽核岗通过对投资、研究及交易等全流程的独立监察稽核，实现投资风险的事后控制。

本报告期内，上述公平交易制度总体执行情况良好，不同的投资组合受到了公平对待，未发生任何不公平的交易事项。

4.3.2 异常交易行为的专项说明

本报告期内，本公司旗下所有投资组合参与的交易所公开竞价交易中，同日反向交易成交较少的单边交易量超过该证券当日成交量的 5% 的交易共有 28 次，均为指数量化投资组合因投资策略需要和其他组合发生的反向交易，有关投资经理按规定履行了审批程序。

本报告期内，未发现本基金有可能导致不公平交易和利益输送的异常交易。

4.4 报告期内基金的投资策略和运作分析

2023 年二季度，债市走强的趋势更加明朗，收益率下行有所加快，长端利率一度突破 2022 年低点水平，关键驱动因素是基本面走弱和货币政策宽松。从基本面看，二季度基本面开始出现明显转弱的迹象，地产销售、螺纹钢表需、建材成交量等地产链条数据均明显走弱。同时，在经历了一季度的信贷放量之后，信贷投放在 4 月份开始也出现弱化，票据利率出现明显下行。货币政策方面，银行存款利率在 4 月初下调，市场对央行货币政策的宽松预期明显升温，央行在 6 月下调政策利率，促使长端利率突破 2022 年低点。6 月底，受稳增长预期升温、资金面收紧和投资者止盈操作影响，债市收益率小幅上行。全季来看，债市表现强势，收益率下行较顺畅。操作策略上，久期策略效果占优。权益市场方面，总需求不足的情况并没有改变，市场更多是围绕政策端演绎。

报告期内，债券方面，组合密切跟踪市场动向，灵活调整持仓券种结构、组合杠杆和久期分布；权益方面，组合增配了顺周期品种，对涨幅较大的机床板块进行了适度调整。

展望下季度，基本面依然承压，但稳增长政策预期升温，主动去库存出现企稳迹

象,若配套政策发力,基本面有望在三季度出现阶段性企稳甚至反弹。货币政策方面,6月降息落地,但考虑到海外央行加息尚未结束、人民币汇率出现贬值压力等因素,央行短期内进一步宽松的概率较低。此外,债市交易结构已经偏拥挤,机构久期、杠杆维持在较高水平。整体来看,债市胜率仍在,但赔率弱化,边际因素对债市略偏不利,利率突破6月份低点的难度较大。具体操作方面票息策略优先,久期策略等待更好的入场时机,保持流动性。权益方面,经济触底迹象明显,但反弹仍旧乏力,需求侧的不确定性仍较大,未来组合将重点关注供给侧有政策扶持和供给扩张有限的板块。

4.5 报告期内基金的业绩表现

本报告期内,本基金 A 类基金份额净值增长率为 0.58%, C 类基金份额净值增长率为 0.48%, 同期业绩比较基准收益率为 0.27%。

4.6 报告期内基金持有人数或基金资产净值预警说明

报告期内,本基金未出现连续二十个工作日基金份额持有人数量不满二百人或者基金资产净值低于五千万元的情形。

§ 5 投资组合报告

5.1 报告期末基金资产组合情况

| 序号 | 项目 | 金额(元) | 占基金总资产的比例(%) |
|----|----------|----------------|--------------|
| 1 | 权益投资 | 59,009,281.42 | 25.45 |
| | 其中:普通股 | 59,009,281.42 | 25.45 |
| | 存托凭证 | - | - |
| 2 | 固定收益投资 | 146,488,562.45 | 63.19 |
| | 其中:债券 | 146,488,562.45 | 63.19 |
| | 资产支持证券 | - | - |
| 3 | 贵金属投资 | - | - |
| 4 | 金融衍生品投资 | - | - |
| 5 | 买入返售金融资产 | 10,000,000.00 | 4.31 |

| | | | |
|---|-------------------|----------------|--------|
| | 其中：买断式回购的买入返售金融资产 | - | - |
| 6 | 银行存款和结算备付金合计 | 16,177,549.43 | 6.98 |
| 7 | 其他资产 | 159,339.45 | 0.07 |
| 8 | 合计 | 231,834,732.75 | 100.00 |

注：权益投资中通过港股通机制投资的港股公允价值为 7,687,874.92 元，占基金资产净值比例 3.47%。

5.2 报告期末按行业分类的股票投资组合

5.2.1 报告期末按行业分类的境内股票投资组合

| 代码 | 行业类别 | 公允价值（元） | 占基金资产净值比例（%） |
|----|------------------|---------------|--------------|
| A | 农、林、牧、渔业 | 451,830.00 | 0.20 |
| B | 采矿业 | 2,041,610.00 | 0.92 |
| C | 制造业 | 31,605,603.10 | 14.28 |
| D | 电力、热力、燃气及水生产和供应业 | 853,790.00 | 0.39 |
| E | 建筑业 | 1,061,790.00 | 0.48 |
| F | 批发和零售业 | 1,209,250.00 | 0.55 |
| G | 交通运输、仓储和邮政业 | 1,118,910.00 | 0.51 |
| H | 住宿和餐饮业 | - | - |
| I | 信息传输、软件和信息技术服务业 | 6,510,023.40 | 2.94 |
| J | 金融业 | 3,034,280.00 | 1.37 |
| K | 房地产业 | 1,528,020.00 | 0.69 |
| L | 租赁和商务服务业 | 110,530.00 | 0.05 |
| M | 科学研究和技术服务业 | 683,880.00 | 0.31 |
| N | 水利、环境和公共设施管理业 | - | - |
| O | 居民服务、修理和其他服务业 | - | - |
| P | 教育 | 141,000.00 | 0.06 |
| Q | 卫生和社会工作 | - | - |
| R | 文化、体育和娱乐业 | 970,890.00 | 0.44 |

| | | | |
|---|----|---------------|-------|
| S | 综合 | - | - |
| | 合计 | 51,321,406.50 | 23.19 |

5.2.2 报告期末按行业分类的港股通投资股票投资组合

| 行业类别 | 公允价值（人民币） | 占基金资产净值比例（%） |
|----------|--------------|--------------|
| 能源 | - | - |
| 原材料 | - | - |
| 工业 | - | - |
| 非日常生活消费品 | 499,510.32 | 0.23 |
| 日常消费品 | - | - |
| 医疗保健 | - | - |
| 金融 | 515,847.81 | 0.23 |
| 信息技术 | 1,636,827.98 | 0.74 |
| 通讯业务 | 3,776,033.63 | 1.71 |
| 公用事业 | 293,742.83 | 0.13 |
| 房地产 | 965,912.35 | 0.44 |
| 合计 | 7,687,874.92 | 3.47 |

注：以上分类采用彭博提供的国际通用行业分类标准。

5.3 报告期末按公允价值占基金资产净值比例大小排序的前十名股票投资明细

| 序号 | 股票代码 | 股票名称 | 数量(股) | 公允价值(元) | 占基金资产净值比例(%) |
|----|--------|------|--------|--------------|--------------|
| 1 | 300161 | 华中数控 | 67,200 | 3,596,544.00 | 1.62 |
| 2 | 00700 | 腾讯控股 | 9,200 | 2,812,702.83 | 1.27 |
| 3 | 600519 | 贵州茅台 | 900 | 1,521,900.00 | 0.69 |
| 4 | 000837 | 秦川机床 | 87,000 | 1,416,360.00 | 0.64 |
| 5 | 300750 | 宁德时代 | 6,000 | 1,372,740.00 | 0.62 |
| 6 | 600941 | 中国移动 | 13,100 | 1,222,230.00 | 0.55 |
| 7 | 300996 | 普联软件 | 32,020 | 983,014.00 | 0.44 |
| 8 | 002594 | 比亚迪 | 3,500 | 903,945.00 | 0.41 |
| 9 | 000786 | 北新建材 | 36,000 | 882,360.00 | 0.40 |
| 10 | 600048 | 保利发展 | 66,000 | 859,980.00 | 0.39 |

5.4 报告期末按债券品种分类的债券投资组合

| 序号 | 债券品种 | 公允价值(元) | 占基金资产净值比例(%) |
|----|------|---------------|--------------|
| 1 | 国家债券 | 16,882,752.27 | 7.63 |

| | | | |
|----|-----------|----------------|-------|
| 2 | 央行票据 | - | - |
| 3 | 金融债券 | 21,170,805.48 | 9.56 |
| | 其中：政策性金融债 | - | - |
| 4 | 企业债券 | 61,133,556.16 | 27.62 |
| 5 | 企业短期融资券 | - | - |
| 6 | 中期票据 | 41,150,482.21 | 18.59 |
| 7 | 可转债（可交换债） | 6,150,966.33 | 2.78 |
| 8 | 同业存单 | - | - |
| 9 | 其他 | - | - |
| 10 | 合计 | 146,488,562.45 | 66.18 |

5.5 报告期末按公允价值占基金资产净值比例大小排序的前五名债券投资明细

| 序号 | 债券代码 | 债券名称 | 数量（张） | 公允价值(元) | 占基金资产净值比例（%） |
|----|-----------|----------------|---------|---------------|--------------|
| 1 | 138709 | 22 华泰 10 | 200,000 | 20,567,167.12 | 9.29 |
| 2 | 185481 | 22 中财 G1 | 200,000 | 20,280,761.64 | 9.16 |
| 3 | 1928018 | 19 工商银行永续债 | 100,000 | 10,599,715.07 | 4.79 |
| 4 | 1928021 | 19 农业银行永续债 01 | 100,000 | 10,571,090.41 | 4.78 |
| 5 | 102103042 | 21 蜀道投资 MTN005 | 100,000 | 10,373,254.25 | 4.69 |

5.6 报告期末按公允价值占基金资产净值比例大小排序的前十名资产支持证券投资明细

本基金本报告期末未持有资产支持证券。

5.7 报告期末按公允价值占基金资产净值比例大小排序的前五名贵金属投资明细

本基金本报告期末未持有贵金属。

5.8 报告期末按公允价值占基金资产净值比例大小排序的前五名权证投资明细

本基金本报告期末未持有权证。

5.9 报告期末本基金投资的股指期货交易情况说明

- (1) 本基金本报告期末未持有股指期货。
- (2) 本基金本报告期内未进行股指期货交易。

5.10 报告期末本基金投资的国债期货交易情况说明

- (1) 本基金本报告期末未持有国债期货。
- (2) 本基金本报告期内未进行国债期货交易。

5.11 投资组合报告附注

5.11.1 本基金投资的前十名证券的发行主体中，中国农业银行股份有限公司在报告编制日前一年内曾受到中国银行保险监督管理委员会或其派出机构的处罚。

本基金对上述主体发行的相关证券的投资决策程序符合相关法律法规及基金合同的要求。除上述主体外，本基金投资的其他前十名证券的发行主体本期没有出现被监管部门立案调查，或在报告编制日前一年内受到公开谴责、处罚的情形。

5.11.2 本报告期内，基金投资的前十名股票未出现超出基金合同规定的备选股票库的情形。

5.11.3 其他资产构成

| 序号 | 名称 | 金额(元) |
|----|---------|------------|
| 1 | 存出保证金 | 27,210.53 |
| 2 | 应收证券清算款 | 15,779.16 |
| 3 | 应收股利 | 13,349.76 |
| 4 | 应收利息 | - |
| 5 | 应收申购款 | 103,000.00 |
| 6 | 其他应收款 | - |
| 7 | 待摊费用 | - |
| 8 | 其他 | - |
| 9 | 合计 | 159,339.45 |

5.11.4 报告期末持有的处于转股期的可转换债券明细

| 序号 | 债券代码 | 债券名称 | 公允价值(元) | 占基金资产净值比例(%) |
|----|------|------|---------|--------------|
|----|------|------|---------|--------------|

| | | | | |
|----|--------|---------|------------|------|
| 1 | 123149 | 通裕转债 | 804,648.36 | 0.36 |
| 2 | 110064 | 建工转债 | 677,436.16 | 0.31 |
| 3 | 127073 | 天赐转债 | 642,172.79 | 0.29 |
| 4 | 110063 | 鹰 19 转债 | 566,087.67 | 0.26 |
| 5 | 127018 | 本钢转债 | 471,091.58 | 0.21 |
| 6 | 127045 | 牧原转债 | 354,299.01 | 0.16 |
| 7 | 110068 | 龙净转债 | 241,040.12 | 0.11 |
| 8 | 123158 | 宙邦转债 | 180,482.63 | 0.08 |
| 9 | 123161 | 强联转债 | 163,920.81 | 0.07 |
| 10 | 123107 | 温氏转债 | 163,274.84 | 0.07 |
| 11 | 113054 | 绿动转债 | 141,778.61 | 0.06 |

5.11.5 报告期末前十名股票中存在流通受限情况的说明

本基金本报告期末前十名股票中不存在流通受限情况。

§ 6 开放式基金份额变动

单位：份

| 项目 | 广发稳宏一年持有 混合A | 广发稳宏一年持有 混合C |
|------------------------------------|-----------------|-----------------|
| 基金合同生效日基金份额总额 | 78,147,031.46 | 141,940,748.94 |
| 基金合同生效日起至报告期期末基金总申购份额 | 10,362.34 | 104,490.27 |
| 减：基金合同生效日起至报告期期末基金总赎回份额 | - | - |
| 基金合同生效日起至报告期期末基金拆分变动份额（份额减少以“-”填列） | - | - |
| 报告期期末基金份额总额 | 78,157,393.80 | 142,045,239.21 |

注：本基金于本报告期间成立，基金合同生效日为 2023 年 4 月 6 日。

§ 7 基金管理人运用固有资金投资本基金情况

7.1 基金管理人持有本基金份额变动情况

本报告期内基金管理人未持有本基金份额。

7.2 基金管理人运用固有资金投资本基金交易明细

本报告期内，基金管理人不存在运用固有资金（认）申购、赎回或买卖本基金的情况。

§ 8 备查文件目录

8.1 备查文件目录

- （一）中国证监会注册广发稳宏一年持有期混合型证券投资基金募集的文件
- （二）《广发稳宏一年持有期混合型证券投资基金基金合同》
- （三）《广发基金管理有限公司开放式基金业务规则》
- （四）《广发稳宏一年持有期混合型证券投资基金托管协议》
- （五）法律意见书

8.2 存放地点

广州市海珠区琶洲大道东 1 号保利国际广场南塔 31-33 楼

8.3 查阅方式

1. 书面查阅：投资者可在营业时间免费查阅，也可按工本费购买复印件；
2. 网站查阅：基金管理人网址 www.gffunds.com.cn。

广发基金管理有限公司

二〇二三年七月二十日