

大成景盛一年定期开放债券型证券投资基金
2023 年第 2 季度报告

2023 年 6 月 30 日

基金管理人：大成基金管理有限公司

基金托管人：中国银行股份有限公司

报告送出日期：2023 年 7 月 20 日

§1 重要提示

基金管理人的董事会及董事保证本报告所载资料不存在虚假记载、误导性陈述或重大遗漏，并对其内容的真实性、准确性和完整性承担个别及连带责任。

基金托管人中国银行股份有限公司根据本基金合同规定，于 2023 年 07 月 19 日复核了本报告中的财务指标、净值表现和投资组合报告等内容，保证复核内容不存在虚假记载、误导性陈述或者重大遗漏。

基金管理人承诺以诚实信用、勤勉尽责的原则管理和运用基金资产，但不保证基金一定盈利。

基金的过往业绩并不代表其未来表现。投资有风险，投资者在作出投资决策前应仔细阅读本基金的招募说明书。

本报告中财务资料未经审计。

本报告期自 2023 年 04 月 01 日起至 06 月 30 日止。

§2 基金产品概况

基金简称	大成景盛一年定期开放债券
基金主代码	002946
基金运作方式	契约型开放式
基金合同生效日	2016 年 11 月 8 日
报告期末基金份额总额	504,913,009.10 份
投资目标	在严格控制投资风险的基础上，通过积极主动的投资管理，力争实现基金资产长期稳定增值。
投资策略	<p>（一）封闭期投资策略</p> <p>本基金运用自上而下的宏观分析和自下而上的市场分析相结合的方法实现大类资产配置，把握不同的经济发展阶段各类资产的投资机会，根据宏观经济、基准利率水平等因素，预测债券类、货币类等大类资产的预期收益率水平，结合各类别资产的波动性以及流动性状况分析，进行大类资产配置。</p> <p>（二）开放期投资策略</p> <p>开放运作期内，本基金将保持较高的组合流动性，方便投资人安排投资。</p> <p>1、债券投资策略</p> <p>在遵守本基金有关投资限制与投资比例的前提下，将主要投资于高流动性的投资品种。本基金在开放期将重点考虑债券的安全性和流动性，确保组合债券有较高的变现能力，并严格控制基金组合的杠杆比例。</p> <p>2、流动性管理策略</p> <p>基金管理人将密切关注基金的申购赎回情况，对投资组</p>

	合的现金比例进行结构化管理。同时，也会通过回购的滚动操作和债券品种的期限结构搭配，有效分配基金的现金流，保持本基金在开放期的充分流动性。	
业绩比较基准	沪深 300 指数收益率×20%+中债综合指数（全价）收益率×80%	
风险收益特征	本基金为债券型基金，属于证券投资基金中的较低风险品种，其预期风险与预期收益高于货币市场基金，低于混合型基金和股票型基金。	
基金管理人	大成基金管理有限公司	
基金托管人	中国银行股份有限公司	
下属分级基金的基金简称	大成景盛一年定期债券 A	大成景盛一年定期债券 C
下属分级基金的交易代码	002946	002947
报告期末下属分级基金的份额总额	504,179,948.16 份	733,060.94 份

§3 主要财务指标和基金净值表现

3.1 主要财务指标

单位：人民币元

主要财务指标	报告期（2023 年 4 月 1 日-2023 年 6 月 30 日）	
	大成景盛一年定期债券 A	大成景盛一年定期债券 C
1. 本期已实现收益	-4,136,562.76	-6,663.71
2. 本期利润	-2,168,847.56	-3,876.88
3. 加权平均基金份额本期利润	-0.0043	-0.0053
4. 期末基金资产净值	568,640,580.75	805,040.35
5. 期末基金份额净值	1.1279	1.0982

注：1、本期已实现收益指基金本期利息收入、投资收益、其他收入（不含公允价值变动收益）扣除相关费用和信用减值损失后的余额，本期利润为本期已实现收益加上本期公允价值变动收益。

2、所述基金业绩指标不包括持有人交易基金的各项费用，计入费用后实际收益水平要低于所列数字。

3.2 基金净值表现

3.2.1 基金份额净值增长率及其与同期业绩比较基准收益率的比较

大成景盛一年定期债券 A

阶段	净值增长率①	净值增长率标准差②	业绩比较基准收益率③	业绩比较基准收益率标准差④	①-③	②-④
过去三个月	-0.38%	0.23%	-0.28%	0.16%	-0.10%	0.07%

过去六个月	1.76%	0.23%	0.89%	0.16%	0.87%	0.07%
过去一年	-1.10%	0.22%	-1.81%	0.19%	0.71%	0.03%
过去三年	9.61%	0.25%	1.61%	0.24%	8.00%	0.01%
过去五年	20.26%	0.26%	9.96%	0.25%	10.30%	0.01%
自基金合同 生效起至今	18.70%	0.26%	7.96%	0.23%	10.74%	0.03%

大成景盛一年定期债券 C

阶段	净值增长率①	净值增长率标准 差②	业绩比较基准 收益率③	业绩比较基准 收益率标准差 ④	①-③	②-④
过去三个月	-0.48%	0.23%	-0.28%	0.16%	-0.20%	0.07%
过去六个月	1.55%	0.23%	0.89%	0.16%	0.66%	0.07%
过去一年	-1.51%	0.22%	-1.81%	0.19%	0.30%	0.03%
过去三年	8.30%	0.24%	1.61%	0.24%	6.69%	0.00%
过去五年	17.86%	0.26%	9.96%	0.25%	7.90%	0.01%
自基金合同 生效起至今	15.57%	0.26%	7.96%	0.23%	7.61%	0.03%

3.2.2 自基金合同生效以来基金累计净值增长率变动及其与同期业绩比较基准收益率变动的比较

大成景盛一年定期债券A累计净值增长率与同期业绩比较基准收益率的历史走势对比图

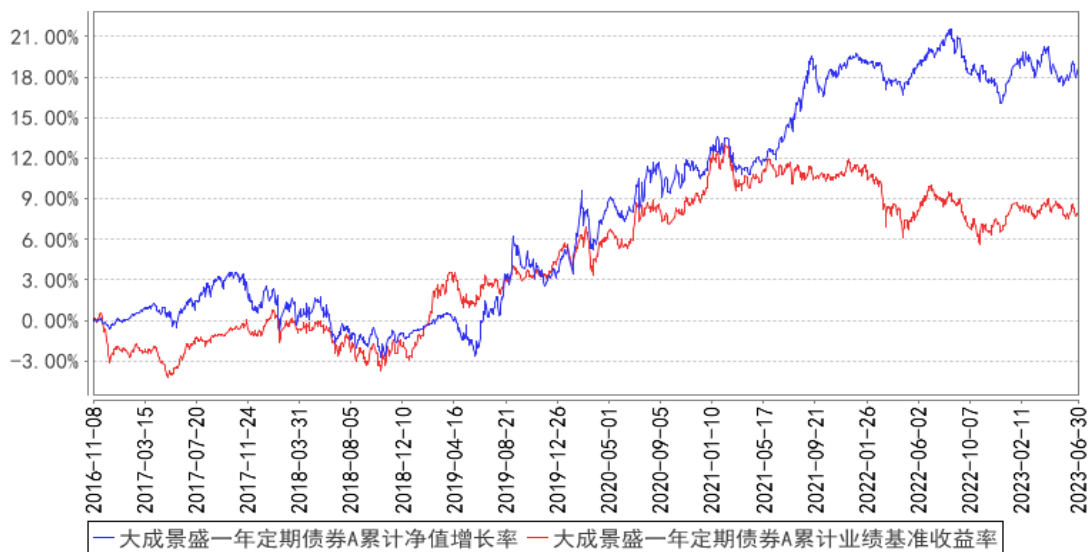

大成景盛一年定期债券C累计净值增长率与同期业绩比较基准收益率的历史走势对比图

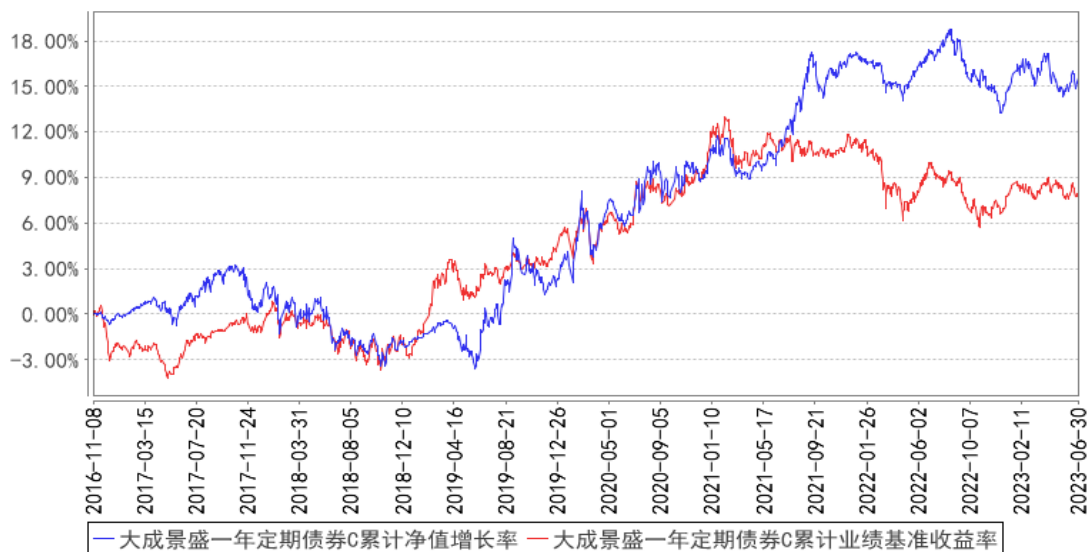

注：本基金合同规定，基金管理人应当自基金合同生效之日起六个月内使基金的投资组合比例符合基金合同的约定。建仓期结束时，本基金的投资组合比例符合基金合同的约定。

§4 管理人报告

4.1 基金经理（或基金经理小组）简介

姓名	职务	任本基金的基金经理期限		证券从业年限	说明
		任职日期	离任日期		
岳苗	本基金基金经理	2021年11月29日	-	11年	北京大学工程硕士。2012年9月至2015年6月任申万宏源股份有限公司研究所（机构业务部）中小市值分析师。2015

					年 6 月至 2019 年 3 月任光大永明资产管理股份有限公司权益投资部研究员。2019 年 4 月加入大成基金管理有限公司，曾担任大成景盛一年定期开放债券型证券投资基金、大成景荣债券型证券投资基金基金经理助理，现任固定收益总部基金经理。2021 年 11 月 29 日起任大成景盛一年定期开放债券型证券投资基金基金经理。2022 年 9 月 8 日起任大成元合双利债券型发起式证券投资基金基金经理。具备基金从业资格。国籍：中国
王立	本基金基金经理， 总经理助理、固定收益总部 总监	2020 年 12 月 16 日	-	21 年	中南财经大学经济学硕士。曾就职于申银万国证券股份有限公司、南京市商业银行资金营运中心。2005 年 4 月加入大成基金管理有限公司，曾担任固定收益总部总监助理、副总监、总监，现任总经理助理兼固定收益总部总监。2007 年 1 月 12 日至 2014 年 12 月 23 日任大成货币市场证券投资基金基金经理。2009 年 5 月 23 日起任大成债券投资基金基金经理。2012 年 11 月 20 日至 2014 年 4 月 4 日任大成现金增利货币市场基金基金经理。2013 年 2 月 1 日至 2015 年 5 月 25 日任大成月添利理财债券型证券投资基金基金经理。2013 年 7 月 23 日至 2015 年 5 月 25 日任大成景旭纯债债券型证券投资基金基金经理。2014 年 9 月 3 日至 2020 年 10 月 15 日任大成景兴信用债债券型证券投资基金基金经理。2014 年 9 月 3 日至 2016 年 11 月 23 日任大成景丰债券型证券投资基金（LOF）基金经理。2016 年 2 月 3 日至 2018 年 4 月 2 日任大成慧成货币市场基金基金经理。2020 年 12 月 16 日起任大成景盛一年定期开放债券型证券投资基金基金经理。2021 年 8 月 17 日起任大成元吉增利债券型证券投资基金基金经理。具有基金从业资格。国籍：中国

注：1、任职日期、离任日期为本基金管理人作出决定之日。

2、证券从业年限的计算标准遵从行业协会《证券业从业人员资格管理办法》的相关规定。

4.1.1 期末兼任私募资产管理计划投资经理的基金经理同时管理的产品情况

无。

4.2 管理人对报告期内本基金运作合规守信情况的说明

报告期内，本基金管理人严格遵守《证券法》、《证券投资基金法》等有关法律法规及基金合同、基金招募说明书等有关基金法律文件的规定，以取信于市场、取信于社会投资公众为宗旨，本着诚实信用、勤勉尽责的原则管理和运用基金资产，在规范基金运作和严格控制投资风险的前提下，为基金份额持有人谋求最大利益，无损害基金份额持有人利益的行为。

4.3 公平交易专项说明

4.3.1 公平交易制度的执行情况

报告期内，公司严格执行了公平交易的原则和制度。公司运用统计分析方法和工具，对旗下所有投资组合间连续 4 个季度的日内、3 日内及 5 日内股票及债券交易同向交易价差进行分析，针对同一基金经理管理的多个投资组合及公私募兼任基金经理管理的多个投资组合的投资交易行为加强了公平交易监测与分析，包括对不同时间窗下（同日、3 日、5 日、10 日）反向交易和同向交易价差监控的分析。分析结果表明：债券交易同向交易频率较低；部分股票同向交易溢价率较大主要来源于投资策略差异、市场因素（如个股当日价格振幅较高）及组合经理交易时机选择，即投资组合成交时间不一致以及成交价格的日内较大变动导致个别些组合间的成交价格差异较大，同时结合交易价差专项统计分析，未发现违反公平交易原则的异常情况。

4.3.2 异常交易行为的专项说明

报告期内，公司旗下所有投资组合未发现存在异常交易行为。公司旗下所有投资组合参与的交易所公开竞价，未发生成交较少的单边交易量超过该股当日成交量 5% 的股票同日反向交易；主动投资组合间债券交易未发生同日反向交易。投资组合间相邻交易日反向交易的市场成交比例、成交均价等交易结果数据表明该类交易不对市场产生重大影响，无异常。

4.4 报告期内基金的投资策略和运作分析

2023 年二季度，经济的复苏势头未能延续，受到一季度的“透支效应”、以及政策发力节奏放缓等因素的影响，经济的下行压力再度显现，制造业 PMI 持续位于荣枯线以下，固定资产投资、工业增加值、社融等多项数据同比增速超预期回落，制造业与服务业表现分化，呈现“K”型复苏的格局，微观主体的信心与活力依然不足。随着信贷投放趋缓以及央行呵护资金面，资金利率在二季度逐步下行，此外央行也加大了逆周期调节的力度，在二季度持续推动存款利率下行，并于 6 月下调政策利率 10BP，降息后 10 年国债到期收益率下行至 2.62% 的上半年低点位置，但随后市场止盈情绪升温，债市在对稳增长政策预期的博弈中转为震荡。

债券市场方面，二季度中债综合指数上涨 1.67%，中债金融债券总指数上涨 1.7%，中债信用

债总指数上涨 1.24%。10Y 国债收益率从 2.85% 震荡下行至 2.64%。受益于资金面的宽松，中短端利率下行幅度更大，利率曲线小幅陡峭化。信用总体利差保持震荡，中低等级信用债利差小幅走阔。

权益方面，二季度指数呈现普跌态势，创业板指和科创 50 分别下跌 7.69% 和 7.06%，中证 500 和沪深 300 分别下跌 5.38% 和 5.15%，上证综指下跌 2.16% 表现相对较好。市场风格在中特估、TMT、新能源之间不断进行高低切换，虽然 TMT 的主线行情比较明确，但是板块间的轮动较大，赚钱难度加大。当前绝大部分的行业和标的估值已经回调到合理估值范围内，隐含了对经济的悲观预期，而从市场热点、技术的演进看，权益资产仍有很多可挖掘的机会。转债方面，中证转债二季度下跌 0.15%，相对股票资产表现更优，Q2 债券上涨也为转债资产提供了比较好的估值保护。

本基金在严格控制风险的基础上，采取积极的组合策略进行投资运作。二季度本基金主动进行大类资产配置调整，充分利用杠杆策略，纯债部分优先配置信用债资产，提升信用债投资比例，获得较好的投资收益。我们高度重视信用风险管理，主要持有中高信用等级中短久期的信用债，纯债部分整体操作比较稳健。但不足的是，组合在二季度的债券上涨行情中，久期仍偏谨慎，利率债机会把握不够。

权益资产上半年为组合贡献了正收益，但二季度在市场下跌中也有显著拖累。4-5 月组合对权益资产进行了结构调整和小幅降仓，但 6 月份组合再度重点加仓了股票和转债资产，同时小幅降低债券久期。从资产配置的角度看，10 年期国债阶段性下至 2.6% 的低位后，权益类资产的风险收益比显著好于纯债资产。但权益市场仍以结构性行情为主，组合在持仓结构上进行了行业的再平衡，减持了部分超额收益丰厚的 AI 相关标的，加仓思路则聚焦业绩线，自下而上选择了一些估值保护非常充分，竞争力在全球产业链中依然有优势的标的，以及少部分性价比逐步调整优化后的转债。

我们非常感谢基金份额持有人的信任和支持，我们将继续按照本基金合同和风险收益特征的要求，严格控制投资风险，积极进行资产配置，适时调整组合结构，研究新的投资品种和挖掘投资机会，力争获得与基金风险特征一致的收益回报给投资者。

4.5 报告期内基金的业绩表现

截至本报告期末大成景盛一年定期债券 A 的基金份额净值为 1.1279 元，本报告期基金份额净值增长率为 -0.38%；截至本报告期末大成景盛一年定期债券 C 的基金份额净值为 1.0982 元，本报告期基金份额净值增长率为 -0.48%。同期业绩比较基准收益率为 -0.28%。

4.6 报告期内基金持有人数或基金资产净值预警说明

无。

§5 投资组合报告

5.1 报告期末基金资产组合情况

序号	项目	金额（元）	占基金总资产的比例（%）
1	权益投资	103,484,438.73	12.73
	其中：股票	103,484,438.73	12.73
2	基金投资	-	-
3	固定收益投资	659,966,275.26	81.20
	其中：债券	659,966,275.26	81.20
	资产支持证券	-	-
4	贵金属投资	-	-
5	金融衍生品投资	-	-
6	买入返售金融资产	22,003,458.21	2.71
	其中：买断式回购的买入返售金融资产	-	-
7	银行存款和结算备付金合计	20,007,746.32	2.46
8	其他资产	7,328,529.39	0.90
9	合计	812,790,447.91	100.00

5.2 报告期末按行业分类的股票投资组合

5.2.1 报告期末按行业分类的境内股票投资组合

代码	行业类别	公允价值（元）	占基金资产净值比例（%）
A	农、林、牧、渔业	750,680.20	0.13
B	采矿业	4,682,054.00	0.82
C	制造业	64,089,259.67	11.25
D	电力、热力、燃气及水生产和供应业	2,504,058.00	0.44
E	建筑业	3,814,315.00	0.67
F	批发和零售业	7,692,240.00	1.35
G	交通运输、仓储和邮政业	6,802,321.40	1.19
H	住宿和餐饮业	530,710.00	0.09
I	信息传输、软件和信息技术服务业	3,778,528.46	0.66
J	金融业	7,121,178.00	1.25
K	房地产业	884,792.00	0.16
L	租赁和商务服务业	-	-
M	科学研究和技术服务业	398,784.00	0.07
N	水利、环境和公共设施管理业	-	-
O	居民服务、修理和其他服务业	-	-

P	教育		
Q	卫生和社会工作		
R	文化、体育和娱乐业	435,518.00	0.08
S	综合		
	合计	103,484,438.73	18.17

5.2.2 报告期末按行业分类的港股通投资股票投资组合

无。

5.3 期末按公允价值占基金资产净值比例大小排序的股票投资明细

5.3.1 报告期末按公允价值占基金资产净值比例大小排序的前十名股票投资明细

序号	股票代码	股票名称	数量（股）	公允价值（元）	占基金资产净值比例（%）
1	002419	天虹股份	1,087,400	6,361,290.00	1.12
2	000725	京东方 A	849,800	3,475,682.00	0.61
3	300308	中际旭创	21,700	3,199,665.00	0.56
4	600938	中国海油	159,900	2,897,388.00	0.51
5	000063	中兴通讯	61,400	2,796,156.00	0.49
6	300750	宁德时代	12,120	2,772,934.80	0.49
7	601668	中国建筑	424,600	2,437,204.00	0.43
8	000338	潍柴动力	178,900	2,229,094.00	0.39
9	000100	TCL 科技	540,550	2,129,767.00	0.37
10	601336	新华保险	54,600	2,007,642.00	0.35

5.4 报告期末按债券品种分类的债券投资组合

序号	债券品种	公允价值（元）	占基金资产净值比例（%）
1	国家债券	-	-
2	央行票据	-	-
3	金融债券	163,365,395.64	28.69
	其中：政策性金融债	20,020,704.92	3.52
4	企业债券	297,646,218.17	52.27
5	企业短期融资券	10,170,141.37	1.79
6	中期票据	131,917,769.15	23.17
7	可转债（可交换债）	56,866,750.93	9.99
8	同业存单	-	-
9	其他	-	-
10	合计	659,966,275.26	115.90

5.5 报告期末按公允价值占基金资产净值比例大小排序的前五名债券投资明细

序号	债券代码	债券名称	数量（张）	公允价值（元）	占基金资产净值比例（%）
1	2180375	21 南阳投资小微债 01	300,000	31,217,950.68	5.48
2	149608	21 东北 03	300,000	30,970,931.51	5.44

3	163919	20 安租 04	300,000	30,850,676.71	5.42
4	101901661	19 陕延油 MTN012	200,000	20,859,273.42	3.66
5	155586	19 建房 03	200,000	20,804,270.68	3.65

5.6 报告期末按公允价值占基金资产净值比例大小排序的前十名资产支持证券投资 明细

无。

5.7 报告期末按公允价值占基金资产净值比例大小排序的前五名贵金属投资明细

无。

5.8 报告期末按公允价值占基金资产净值比例大小排序的前五名权证投资明细

无。

5.9 报告期末本基金投资的国债期货交易情况说明

5.9.1 本期国债期货投资政策

无。

5.9.2 报告期末本基金投资的国债期货持仓和损益明细

无。

5.9.3 本期国债期货投资评价

无。

5.10 投资组合报告附注

5.10.1 本基金投资的前十名证券的发行主体本期是否出现被监管部门立案调查，或在报告编制日前一年内受到公开谴责、处罚的情形

1、本基金投资的前十名证券之一 21 东北 03 的发行主体东北证券股份有限公司于 2023 年 4 月 28 日因未按规定履行客户身份识别义务受到中国人民银行长春中心支行处罚（长银罚决字（2023）1 号）。本基金认为，对东北证券的处罚不会对其投资价值构成实质性负面影响。

2、本基金投资的前十名证券之一 21 太平石化租赁债 02 的发行主体太平石化金融租赁有限责任公司于 2023 年 4 月 21 日因违规向不具备租赁物所有权的承租人提供融资、以贷收费、会计处理未真实反映财务经营状况受到中国银行保险监督管理委员会上海监管局处罚（沪银保监罚决字（2023）56 号）；于 2023 年 4 月 23 日因员工行为管理严重违反审慎经营规则受到中国银行保险

监督管理委员会上海监管局处罚（沪银保监罚决字（2023）57 号）。本基金认为，对太平石化金融租赁的处罚不会对其投资价值构成实质性负面影响。

5.10.2 基金投资的前十名股票是否超出基金合同规定的备选股票库

本基金投资的前十名股票未超出基金合同规定的备选股票库。

5.10.3 其他资产构成

序号	名称	金额（元）
1	存出保证金	30,711.59
2	应收证券清算款	7,297,817.80
3	应收股利	-
4	应收利息	-
5	应收申购款	-
6	其他应收款	-
7	其他	-
8	合计	7,328,529.39

5.10.4 报告期末持有的处于转股期的可转换债券明细

序号	债券代码	债券名称	公允价值（元）	占基金资产净值比例（%）
1	123107	温氏转债	4,532,760.63	0.80
2	113641	华友转债	2,610,077.23	0.46
3	113598	法兰转债	2,513,875.27	0.44
4	118024	冠宇转债	2,493,121.83	0.44
5	123165	回天转债	2,248,810.80	0.39
6	123156	博汇转债	2,064,934.93	0.36
7	111010	立昂转债	1,866,268.61	0.33
8	128142	新乳转债	1,773,001.48	0.31
9	127012	招路转债	1,706,963.95	0.30
10	127032	苏行转债	1,682,594.14	0.30
11	127024	盈峰转债	1,452,424.11	0.26
12	110088	淮 22 转债	1,400,085.28	0.25
13	123169	正海转债	1,395,732.61	0.25
14	113062	常银转债	1,293,856.41	0.23
15	127020	中金转债	1,287,526.14	0.23
16	127027	能化转债	1,175,513.12	0.21
17	128111	中矿转债	1,168,479.64	0.21
18	113636	甬金转债	1,150,553.93	0.20
19	127053	豪美转债	1,140,027.41	0.20
20	110082	宏发转债	1,107,755.99	0.19
21	127051	博杰转债	1,102,113.68	0.19
22	123085	万顺转 2	988,419.34	0.17

23	110091	合力转债	873,642.96	0.15
24	123120	隆华转债	845,478.66	0.15
25	113637	华翔转债	829,444.25	0.15
26	111004	明新转债	753,123.65	0.13
27	123113	仙乐转债	731,538.00	0.13
28	110083	苏租转债	589,965.36	0.10
29	113059	福莱转债	562,406.17	0.10
30	123099	普利转债	560,774.28	0.10
31	113662	豪能转债	548,798.67	0.10
32	128132	交建转债	545,653.17	0.10
33	113049	长汽转债	537,313.55	0.09
34	110058	永鼎转债	508,635.43	0.09
35	113045	环旭转债	482,025.55	0.08
36	113542	好客转债	481,365.89	0.08
37	113609	永安转债	461,068.80	0.08
38	113638	台 21 转债	407,581.34	0.07
39	123088	威唐转债	376,994.36	0.07
40	127047	帝欧转债	335,896.33	0.06
41	113664	大元转债	333,183.42	0.06
42	127072	博实转债	291,761.15	0.05
43	127022	恒逸转债	283,491.17	0.05
44	128095	恩捷转债	272,468.41	0.05
45	113039	嘉泽转债	262,320.81	0.05
46	113519	长久转债	209,229.00	0.04
47	110062	烽火转债	205,860.10	0.04
48	128125	华阳转债	202,068.12	0.04
49	113644	艾迪转债	199,775.59	0.04
50	127064	杭氧转债	197,501.05	0.03
51	113623	凤 21 转债	195,756.61	0.03
52	128105	长集转债	195,600.61	0.03
53	128071	合兴转债	194,314.12	0.03
54	127042	嘉美转债	194,308.86	0.03
55	128035	大族转债	192,428.89	0.03
56	127067	恒逸转 2	188,560.28	0.03
57	128023	亚太转债	186,298.79	0.03
58	110090	爱迪转债	165,974.97	0.03
59	127055	精装转债	97,651.15	0.02
60	111000	起帆转债	41,527.45	0.01

5.10.5 报告期末前十名股票中存在流通受限情况的说明

无。

5.10.6 投资组合报告附注的其他文字描述部分

由于四舍五入原因，分项之和与合计可能有尾差。

§6 开放式基金份额变动

单位：份

项目	大成景盛一年定期债券 A	大成景盛一年定期债券 C
报告期期初基金份额总额	504,179,948.16	733,060.94
报告期期间基金总申购份额	-	-
减：报告期期间基金总赎回份额	-	-
报告期期间基金拆分变动份额（份额减少以“-”填列）	-	-
报告期期末基金份额总额	504,179,948.16	733,060.94

§7 基金管理人运用固有资金投资本基金情况

7.1 基金管理人持有本基金份额变动情况

单位：份

项目	大成景盛一年定期债券 A	大成景盛一年定期债券 C
报告期期初管理人持有的本基金份额	52,866,328.68	-
报告期期间买入/申购总份额	-	-
报告期期间卖出/赎回总份额	-	-
报告期期末管理人持有的本基金份额	52,866,328.68	-
报告期期末持有的本基金份额占基金总份额比例（%）	10.47	-

7.2 基金管理人运用固有资金投资本基金交易明细

无。

§8 影响投资者决策的其他重要信息

8.1 报告期内单一投资者持有基金份额比例达到或超过 20%的情况

投资者类别	报告期内持有基金份额变化情况				报告期末持有基金情况		
	序号	持有基金份额比例达到或者超过 20%的时间区间	期初份额	申购份额	赎回份额	持有份额	份额占比（%）
机构	1	20230401-20230630	176,049,664.09	-	-	176,049,664.09	34.87
产品特有风险							
当基金份额持有人占比过于集中时，可能会因某单一基金份额持有人大额赎回而引发基金净值剧							

烈波动的风险，甚至有可能引起基金的流动性风险，基金管理人可能无法及时变现基金资产以应对基金份额持有人的赎回申请，基金份额持有人可能无法及时赎回持有的全部基金份额。

8.2 影响投资者决策的其他重要信息

无。

§9 备查文件目录

9.1 备查文件目录

- 1、中国证监会批准设立大成景盛一年定期开放债券型证券投资基金的文件；
- 2、《大成景盛一年定期开放债券型证券投资基金基金合同》；
- 3、《大成景盛一年定期开放债券型证券投资基金托管协议》；
- 4、大成基金管理有限公司批准文件、营业执照、公司章程；
- 5、本报告期内在规定报刊上披露的各种公告原稿。

9.2 存放地点

备查文件存放在本基金管理人和托管人的住所。

9.3 查阅方式

投资者可在营业时间免费查阅，或登录本基金管理人网站 <http://www.dcfund.com.cn> 进行查阅。

大成基金管理有限公司

2023 年 7 月 20 日