

民生加银家盈 6 个月持有期债券型证券投资
基金
2023 年第 2 季度报告

2023 年 6 月 30 日

基金管理人：民生加银基金管理有限公司

基金托管人：中国工商银行股份有限公司

报告送出日期：2023 年 7 月 21 日

§1 重要提示

基金管理人的董事会及董事保证本报告所载资料不存在虚假记载、误导性陈述或重大遗漏，并对其内容的真实性、准确性和完整性承担个别及连带责任。

基金托管人中国工商银行股份有限公司根据本基金合同规定，于 2023 年 07 月 20 日复核了本报告中的财务指标、净值表现和投资组合报告等内容，保证复核内容不存在虚假记载、误导性陈述或者重大遗漏。

基金管理人承诺以诚实信用、勤勉尽责的原则管理和运用基金资产，但不保证基金一定盈利。

基金的过往业绩并不代表其未来表现。投资有风险，投资者在作出投资决策前应仔细阅读本基金的招募说明书。

本报告中财务资料未经审计。

本报告期自 2023 年 04 月 01 日起至 2023 年 06 月 30 日止。

§2 基金产品概况

基金简称	民生加银家盈 6 个月持有期债券
基金主代码	009826
基金运作方式	契约型开放式
基金合同生效日	2020 年 8 月 4 日
报告期末基金份额总额	94,341,587.54 份
投资目标	在严格控制风险和保持较高流动性的基础上，追求持续稳定的收益。
投资策略	本基金的资产配置策略主要通过通过对国内外宏观经济运行状况、市场利率走势、国家财政和货币政策以及资本市场资金环境、证券市场走势的分析，预测宏观经济的发展趋势，评估未来一段时间股票、债券和现金类资产的相对收益率，在股票、债券和现金类资产之间进行动态配置，以使基金在保持总体风险水平相对稳定的基础上，优化投资组合。
业绩比较基准	中债综合指数收益率×80%+沪深 300 收益率×10%+恒生综合指数收益率×10%。
风险收益特征	本基金为债券型基金，预期收益和预期风险高于货币市场基金，但低于混合型基金、股票型基金。本基金将投资港股通标的股票，需承担港股通机制下因投资环境、投资标的、市场制度以及交易规则等差异带来的特有风险。
基金管理人	民生加银基金管理有限公司
基金托管人	中国工商银行股份有限公司
下属分级基金的基金简称	民生加银家盈 6 个月持有期 民生加银家盈 6 个月持有期

	债券 A	债券 C
下属分级基金的交易代码	009826	009827
报告期末下属分级基金的份额总额	79, 879, 580. 75 份	14, 462, 006. 79 份

§3 主要财务指标和基金净值表现

3.1 主要财务指标

单位：人民币元

主要财务指标	报告期（2023 年 4 月 1 日-2023 年 6 月 30 日）	
	民生加银家盈 6 个月持有期债券 A	民生加银家盈 6 个月持有期债券 C
1. 本期已实现收益	-909, 187. 72	-172, 764. 66
2. 本期利润	-1, 655, 315. 99	-309, 465. 41
3. 加权平均基金份额本期利润	-0. 0201	-0. 0208
4. 期末基金资产净值	64, 760, 482. 70	11, 605, 521. 21
5. 期末基金份额净值	0. 8107	0. 8025

注：①所述基金业绩指标不包括持有人认购或交易基金的各项费用，计入费用后实际收益水平要低于所列数字。

②本期已实现收益指基金本期利息收入、投资收益、其他收入（不含公允价值变动收益）扣除相关费用和信用减值损失后的余额，本期利润为本期已实现收益加上本期公允价值变动收益。

3.2 基金净值表现

3.2.1 基金份额净值增长率及其与同期业绩比较基准收益率的比较

民生加银家盈 6 个月持有期债券 A

阶段	净值增长率①	净值增长率 标准差②	业绩比较基 准收益率③	业绩比较基 准收益率标 准差④	①-③	②-④
过去三个月	-2. 42%	0. 36%	-0. 56%	0. 19%	-1. 86%	0. 17%
过去六个月	-2. 63%	0. 46%	0. 52%	0. 20%	-3. 15%	0. 26%
过去一年	-15. 74%	0. 67%	-1. 64%	0. 24%	-14. 10%	0. 43%
自基金合同 生效起至今	-18. 93%	0. 52%	-0. 92%	0. 25%	-18. 01%	0. 27%

民生加银家盈 6 个月持有期债券 C

阶段	净值增长率①	净值增长率	业绩比较基	业绩比较基	①-③	②-④
----	--------	-------	-------	-------	-----	-----

		标准差②	准收益率③	准收益率标准差④		
过去三个月	-2.50%	0.36%	-0.56%	0.19%	-1.94%	0.17%
过去六个月	-2.80%	0.46%	0.52%	0.20%	-3.32%	0.26%
过去一年	-16.02%	0.67%	-1.64%	0.24%	-14.38%	0.43%
自基金合同生效起至今	-19.75%	0.52%	-0.92%	0.25%	-18.83%	0.27%

注：本基金的业绩比较基准为：中债综合指数收益率×80%+沪深300收益率×10%+恒生综合指数收益率×10%。

3.2.2 自基金合同生效以来基金累计净值增长率变动及其与同期业绩比较基准收益率变动的比较

民生加银家盈6个月持有期债券A 累计净值增长率与同期业绩比较基准收益率的历史走势对比图

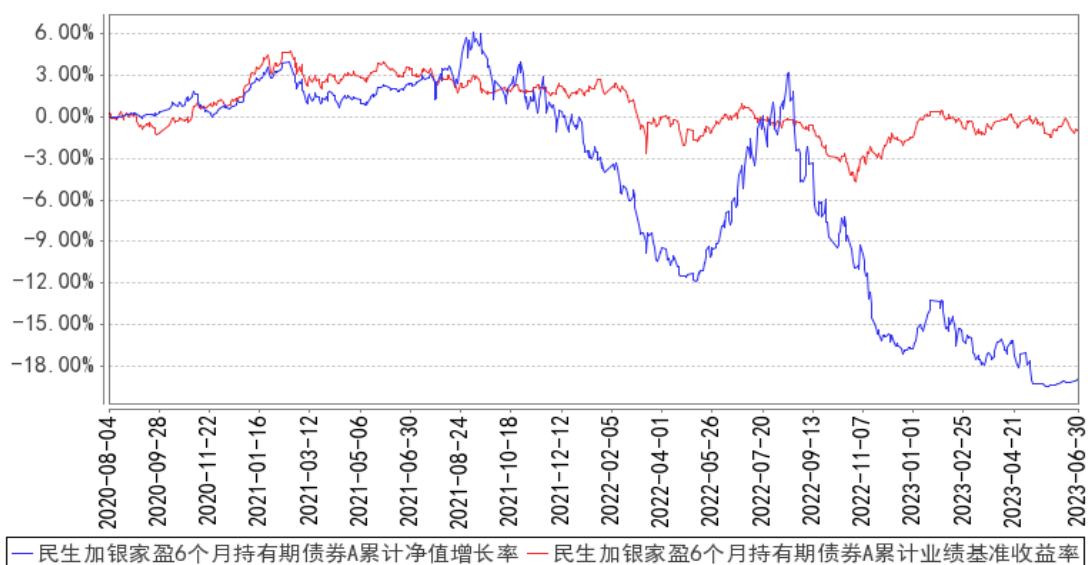

民生加银家盈6个月持有期债券C 累计净值增长率与同期业绩比较基准收益率的历史走势对比图

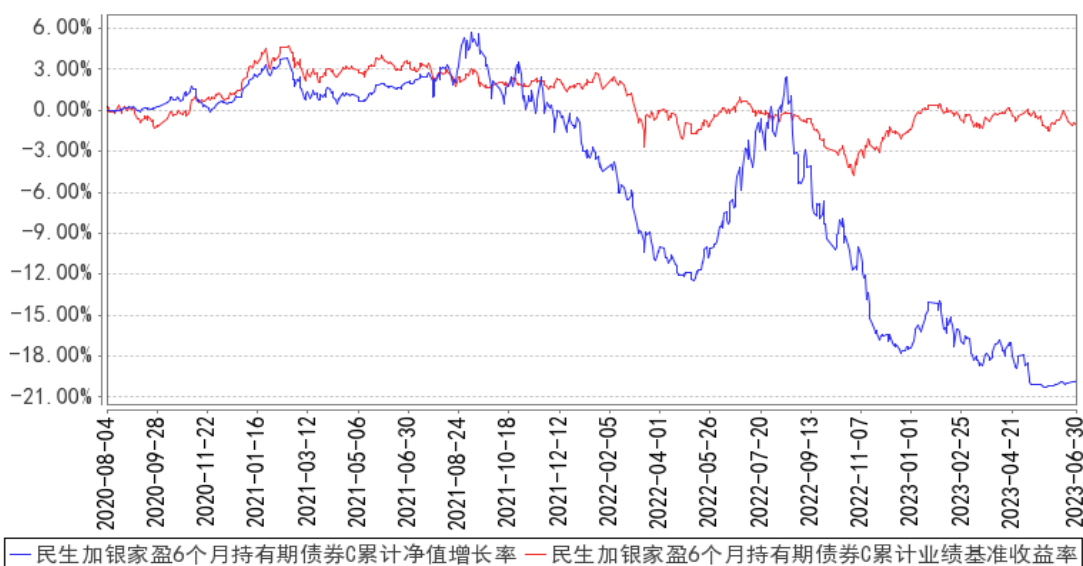

注：本基金合同于2020年08月04日生效。本基金建仓期为自基金合同生效日起的6个月。截至建仓期结束，本基金各项资产配置比例符合基金合同及招募说明书有关投资比例的约定。

§4 管理人报告

4.1 基金经理（或基金经理小组）简介

姓名	职务	任本基金的基金经理期限		证券从业年限	说明
		任职日期	离任日期		
关键	本基金基金经理（兼任投资经理）	2021年7月13日	-	14年	中央财经大学硕士，14年证券从业经历。自2009年7月至2014年11月在中国农业银行股份有限公司金融市场部担任高级投资经理；2014年11月至2015年8月在中国人寿养老保险股份有限公司投资中心担任固定收益投资经理；自2015年8月至2016年6月，在景顺长城基金管理有限公司专户投资部担任固定收益投资经理。2016年9月加入民生加银基金管理有限公司，曾任基金经理助理，现任基金经理兼任投资经理。自2021年2月至今担任民生加银转债优选债券型证券投资基金基金经理；自2021年3月至今担任民生加银鑫喜灵活配置混合型证券投资基金基金经理；自2021年7月至今担任民生加银家盈6个月持有期债券型证券投资基金基金经理。自2021年4月至2022年6月担任民生加银鹏程混合型证券投资基金、民生加银

					增强收益债券型证券投资基金基金经理；自 2021 年 2 月至 2022 年 9 月担任民生加银信用双利债券型证券投资基金基金经理。
--	--	--	--	--	--

注：①上述任职日期、离任日期根据本基金管理人对外披露的任免日期填写。

②证券从业的含义遵从行业协会相关规定。

4.1.1 期末兼任私募资产管理计划投资经理的基金经理同时管理的产品情况

姓名	产品类型	产品数量（只）	资产净值（元）	任职时间
关键	公募基金	3	969,423,380.60	2021-2-22
	私募资产管理计划	2	2,402,013,212.86	2018-6-25
	其他组合	-	-	-
	合计	5	3,371,436,593.46	-

注：“任职时间”为首次开始管理上表中本类产品的时间。

4.2 管理人对报告期内本基金运作合规守信情况的说明

本报告期内，基金管理人严格遵守《中华人民共和国证券投资基金法》及其他相关法律法规、证监会规定和基金合同的约定，本着诚实信用、勤勉尽责的原则管理和运用基金资产，在严格控制风险的前提下，为基金份额持有人谋求最大利益。本报告期内，基金运作整体合法合规，无损害基金份额持有人利益的行为。

4.3 公平交易专项说明

4.3.1 公平交易制度的执行情况

公司严格执行《证券投资基金管理公司公平交易制度指导意见》，完善了公司公平交易制度，制度的范围包括境内上市股票、债券的一级市场申购、二级市场交易等所有投资管理活动，同时包括授权、研究分析、投资决策、交易执行、监控等投资管理活动相关的各个环节，形成了有效的公平交易执行体系。

对于场内交易，公司启用了交易系统内的公平交易程序，在指令分发及指令执行阶段，均由系统强制执行公平委托；此外，公司严格控制不同投资组合之间的同日反向交易。

对于场外交易，公司完善银行间市场交易、交易所大宗交易等非集中竞价交易的交易分配制度，保证各投资组合获得公平的交易机会。对于部分债券一级市场申购、非公开发行股票申购等以公司名义进行的交易，各投资组合经理在交易前独立地确定各投资组合的交易价格和数量，公

司按照价格优先、比例分配的原则对交易结果进行分配。

本报告期内，本基金管理人公平交易制度得到良好的贯彻执行，未发现存在违反公平交易原则的情况。

4.3.2 异常交易行为的专项说明

公司严格控制不同投资组合之间的同日反向交易，禁止可能导致不公平交易和利益输送的同日反向交易。本报告期内，本基金未发现可能的异常交易情况，不存在所有投资组合参与的交易所公开竞价同日反向交易成交较少的单边成交量超过该证券当日成交量的 5% 的情况。

4.4 报告期内基金的投资策略和运作分析

2023 年二季度，海外通胀逐步开始回落，经济仍保持了较强韧性，美联储加息逐步接近尾声。国内经济经过一季度的快速复苏之后，增长逐步平稳，出口增速有所回落，同时国内需求存在一定压力，面临来自投资端和居民部门的双重影响，短期通胀水平处于低位。受到基本面和流动性差异化的影响，汇率出现一定幅度贬值。

从权益市场来看，4 月份以来市场轮动较快，尽管有 AI 科技方向和中特估两大主线，但整体波动明显加大，市场缺乏持续性机会，且增量资金始终有限。目前权益市场面临的主要是居民风险偏好持续下降；预期较弱环境下，股票赚钱效应较差等影响。市场未来走势，核心取决于经济目前面对的压力能否得到一定缓解，市场整体风险偏好能否阶段性回升，目前看概率并不高。

债券市场受到基本面边际走弱，市场流动性充裕，机构风险偏好下降，负债端重回正增长等多因素利好影响，在二季度始终处于震荡偏强的行情中，且受到后期降息的影响，利率逐步下行，曲线呈现逐步平坦化特征。信用利差已经再次降至低位，信用债整体性价比不高，利差和收益补偿略显不足。本基金仍将以中短久期、高等级信用债和中长久期利率债作为主要标的，同时保留一定的灵活仓位，保持适当杠杆水平。

回顾二季度操作，本基金自上而下进行仓位控制，在二季度进行了仓位调整，分别应对短期的快速下跌和超跌后的反弹，从权益角度，大幅降低了权益仓位属性，更多以防守姿态面对较大市场波动，择机逢低布局调整较为充分，且业绩确定性较高的方向。

债券方面以长久期利率债作为基本底仓，同时增配部分短久期信用债，获取票息收益为主。继续将部分低票息债券卖出，维持账户静态收益率在一定水平，同时进行了部分利率债交易，对账户收益有一定贡献。

4.5 报告期内基金的业绩表现

截至本报告期末民生加银家盈 6 个月持有期债券 A 的基金份额净值为 0.8107 元，本报告期基

金份额净值增长率为-2.42%，同期业绩比较基准收益率为-0.56%；截至本报告期末民生加银家盈 6 个月持有期债券 C 的基金份额净值为 0.8025 元，本报告期基金份额净值增长率为-2.50%，同期业绩比较基准收益率为-0.56%。

4.6 报告期内基金持有人数或基金资产净值预警说明

本报告期内本基金不存在连续二十个工作日基金份额持有人数量不满二百人或者基金资产净值低于五千万元的情形。

§5 投资组合报告

5.1 报告期末基金资产组合情况

序号	项目	金额（元）	占基金总资产的比例（%）
1	权益投资	-	-
	其中：股票	-	-
2	基金投资	-	-
3	固定收益投资	99,377,863.94	97.32
	其中：债券	99,377,863.94	97.32
	资产支持证券	-	-
4	贵金属投资	-	-
5	金融衍生品投资	-	-
6	买入返售金融资产	-	-
	其中：买断式回购的买入返售金融资产	-	-
7	银行存款和结算备付金合计	2,705,377.33	2.65
8	其他资产	29,973.81	0.03
9	合计	102,113,215.08	100.00

5.2 报告期末按行业分类的股票投资组合

5.2.1 报告期末按行业分类的境内股票投资组合

注：本基金本报告期末未持有股票。

5.2.2 报告期末按行业分类的港股通投资股票投资组合

注：本基金本报告期末未持有港股通投资股票。

5.3 期末按公允价值占基金资产净值比例大小排序的股票投资明细

5.3.1 报告期末按公允价值占基金资产净值比例大小排序的前十名股票投资明细

注：本基金本报告期末未持有股票。

5.4 报告期末按债券品种分类的债券投资组合

序号	债券品种	公允价值（元）	占基金资产净值比例（%）
1	国家债券	30,892,468.28	40.45
2	央行票据	-	-
3	金融债券	-	-
	其中：政策性金融债	-	-
4	企业债券	-	-
5	企业短期融资券	-	-
6	中期票据	68,484,437.98	89.68
7	可转债（可交换债）	957.68	0.00
8	同业存单	-	-
9	其他	-	-
10	合计	99,377,863.94	130.13

5.5 报告期末按公允价值占基金资产净值比例大小排序的前五名债券投资明细

序号	债券代码	债券名称	数量（张）	公允价值（元）	占基金资产净值比例（%）
1	019547	16 国债 19	250,000	26,241,424.66	34.36
2	102101270	21 南昌国资 MTN001	70,000	7,447,599.18	9.75
3	102101336	21 浦口城乡 MTN002	50,000	5,252,038.36	6.88
4	102101328	21 靖江北辰 MTN002	50,000	5,240,671.23	6.86
5	102101524	21 太仓水务 MTN001	50,000	5,201,328.77	6.81

5.6 报告期末按公允价值占基金资产净值比例大小排序的前十名资产支持证券投资 明细

注：本基金本报告期末未持有资产支持证券。

5.7 报告期末按公允价值占基金资产净值比例大小排序的前五名贵金属投资明细

注：本基金本报告期末未持有贵金属。

5.8 报告期末按公允价值占基金资产净值比例大小排序的前五名权证投资明细

注：本基金本报告期末未持有权证。

5.9 报告期末本基金投资的国债期货交易情况说明

5.9.1 本期国债期货投资政策

本基金投资国债期货，将根据风险管理的原则，以套期保值为目的，充分考虑国债期货的流动性和风险收益特征，在风险可控的前提下，适度参与国债期货投资。

5.9.2 报告期末本基金投资的国债期货持仓和损益明细

注：本基金本报告期末未持有国债期货。

5.9.3 本期国债期货投资评价

本基金本报告期末未持有国债期货。

5.10 投资组合报告附注

5.10.1 本基金投资的前十名证券的发行主体本期是否出现被监管部门立案调查，或在报告编制日前一年内受到公开谴责、处罚的情形

本基金投资的前十名证券的发行主体本期没有出现被监管部门立案调查，或在报告编制日前一年内受到公开谴责、处罚的情形。

5.10.2 基金投资的前十名股票是否超出基金合同规定的备选股票库

本基金本报告期末未持有股票。

5.10.3 其他资产构成

序号	名称	金额（元）
1	存出保证金	29,597.93
2	应收证券清算款	-
3	应收股利	-
4	应收利息	-
5	应收申购款	375.88
6	其他应收款	-
7	其他	-
8	合计	29,973.81

5.10.4 报告期末持有的处于转股期的可转换债券明细

序号	债券代码	债券名称	公允价值（元）	占基金资产净值比例（%）
1	113601	塞力转债	957.68	0.00

5.10.5 报告期末前十名股票中存在流通受限情况的说明

注：本基金本报告期末未持有股票。

5.10.6 投资组合报告附注的其他文字描述部分

由于四舍五入的原因，分项之和与合计项之间可能存在尾差。

§6 开放式基金份额变动

单位：份

项目	民生加银家盈 6 个月持有期债券 A	民生加银家盈 6 个月持有期债券 C
报告期期初基金份额总额	87,332,849.95	15,172,645.76
报告期期间基金总申购份额	52,937.86	100,569.35
减:报告期期间基金总赎回份额	7,506,207.06	811,208.32
报告期期间基金拆分变动份额(份额减少以“-”填列)	-	-
报告期期末基金份额总额	79,879,580.75	14,462,006.79

§7 基金管理人运用固有资金投资本基金情况

7.1 基金管理人持有本基金份额变动情况

注：本报告期内无基金管理人持有本基金份额的情况。

7.2 基金管理人运用固有资金投资本基金交易明细

注：本报告期内无基金管理人运用固有资金投资本基金的情况。

§8 影响投资者决策的其他重要信息

8.1 报告期内单一投资者持有基金份额比例达到或超过 20%的情况

注：本基金本报告期内不存在持有基金份额比例达到或者超过 20%的单一投资者的情况。

8.2 影响投资者决策的其他重要信息

报告期内，本基金管理人发布了如下公告：

- 2023 年 4 月 21 日 民生加银基金管理有限公司旗下部分基金 2023 年第 1 季度报告提示性公告
- 2023 年 4 月 21 日 民生加银家盈 6 个月持有期债券型证券投资基金 2023 年第 1 季度报告
- 2023 年 6 月 8 日 关于旗下部分开放式基金增加上海陆享基金销售有限公司为销售机构并开通基金定期定额投资和转换业务、同时参加费率优惠活动的公告

§9 备查文件目录

9.1 备查文件目录

- (1) 中国证监会准予基金注册的文件；
- (2) 《民生加银家盈 6 个月持有期债券型证券投资基金招募说明书》；
- (3) 《民生加银家盈 6 个月持有期债券型证券投资基金基金合同》；

- (4) 《民生加银家盈 6 个月持有期债券型证券投资基金托管协议》；
- (5) 法律意见书；
- (6) 基金管理人业务资格批件、营业执照；
- (7) 基金托管人业务资格批件、营业执照。

9.2 存放地点

备查文件存放于基金管理人和/或基金托管人的住所。

9.3 查阅方式

投资者可到基金管理人和/或基金托管人的办公场所、营业场所及网站免费查阅备查文件。
在支付工本费后，投资者可在合理时间内取得备查文件的复制件或复印件。

民生加银基金管理有限公司

2023 年 7 月 21 日