

民生加银景气行业混合型证券投资基金

2023 年第 2 季度报告

2023 年 6 月 30 日

基金管理人：民生加银基金管理有限公司

基金托管人：中国建设银行股份有限公司

报告送出日期：2023 年 7 月 21 日

§1 重要提示

基金管理人的董事会及董事保证本报告所载资料不存在虚假记载、误导性陈述或重大遗漏，并对其内容的真实性、准确性和完整性承担个别及连带责任。

基金托管人中国建设银行股份有限公司根据本基金合同规定，于 2023 年 07 月 20 日复核了本报告中的财务指标、净值表现和投资组合报告等内容，保证复核内容不存在虚假记载、误导性陈述或者重大遗漏。

基金管理人承诺以诚实信用、勤勉尽责的原则管理和运用基金资产，但不保证基金一定盈利。

基金的过往业绩并不代表其未来表现。投资有风险，投资者在作出投资决策前应仔细阅读本基金的招募说明书。

本报告中财务资料未经审计。

本报告期自 2023 年 04 月 01 日起至 2023 年 06 月 30 日止。

§2 基金产品概况

基金简称	民生加银景气行业混合	
基金主代码	690007	
基金运作方式	契约型开放式	
基金合同生效日	2011 年 11 月 22 日	
报告期末基金份额总额	388,462,731.67 份	
投资目标	在充分控制基金资产风险、保持基金资产流动性的前提下，通过把握景气行业中的投资机会，争取实现基金资产的长期稳定增值。	
投资策略	本基金将综合对各宏观经济因素和市场因素的跟踪、观察和分析，比较股票、债券等资产的预期收益率及风险水平，作为基金资产在各大类资产之间进行配置以及动态调整的依据。本基金在个股选择上，将针对不同类型的景气行业，自下而上地采取相适应的选股策略。本基金的债券投资策略主要包括债券投资组合策略和个券选择策略。	
业绩比较基准	沪深 300 指数收益率×80%+上证国债指数收益率×20%	
风险收益特征	本基金属于混合型证券投资基金，预期风险收益水平高于货币市场基金、债券型基金，低于股票型基金。	
基金管理人	民生加银基金管理有限公司	
基金托管人	中国建设银行股份有限公司	
下属分级基金的基金简称	民生加银景气行业混合 A	民生加银景气行业混合 C
下属分级基金的交易代码	690007	009720
报告期末下属分级基金的份额总额	386,170,603.57 份	2,292,128.10 份

§ 3 主要财务指标和基金净值表现

3.1 主要财务指标

单位：人民币元

主要财务指标	报告期（2023 年 4 月 1 日-2023 年 6 月 30 日）	
	民生加银景气行业混合 A	民生加银景气行业混合 C
1. 本期已实现收益	-106,775,568.74	-586,473.03
2. 本期利润	-129,296,498.77	-710,498.49
3. 加权平均基金份额本期利润	-0.3276	-0.3265
4. 期末基金资产净值	1,281,619,876.59	7,503,242.00
5. 期末基金份额净值	3.319	3.273

注：①所述基金业绩指标不包括持有人认购或交易基金的各项费用，计入费用后实际收益水平要低于所列数字。

②本期已实现收益指基金本期利息收入、投资收益、其他收入（不含公允价值变动收益）扣除相关费用和信用减值损失后的余额，本期利润为本期已实现收益加上本期公允价值变动收益。

③本基金自 2020 年 9 月 10 日起增设 C 类基金份额。

3.2 基金净值表现

3.2.1 基金份额净值增长率及其与同期业绩比较基准收益率的比较

民生加银景气行业混合 A

阶段	净值增长率①	净值增长率标准 差②	业绩比较基准 收益率③	业绩比较基准 收益率标准差 ④	①-③	②-④
过去三个月	-8.97%	0.71%	-3.84%	0.66%	-5.13%	0.05%
过去六个月	-9.61%	0.72%	-0.11%	0.67%	-9.50%	0.05%
过去一年	-29.41%	0.86%	-10.81%	0.79%	-18.60%	0.07%
过去三年	-12.40%	1.31%	-3.41%	0.96%	-8.99%	0.35%
过去五年	37.21%	1.32%	13.76%	1.02%	23.45%	0.30%
自基金合同 生效起至今	231.90%	1.46%	55.56%	1.11%	176.34%	0.35%

民生加银景气行业混合 C

阶段	净值增长率①	净值增长率标准 差②	业绩比较基准 收益率③	业绩比较基准 收益率标准差 ④	①-③	②-④
----	--------	---------------	----------------	-----------------------	-----	-----

		准差②	收益率③	收益率标准差 ④		
过去三个月	-9.11%	0.70%	-3.84%	0.66%	-5.27%	0.04%
过去六个月	-9.86%	0.72%	-0.11%	0.67%	-9.75%	0.05%
过去一年	-29.78%	0.86%	-10.81%	0.79%	-18.97%	0.07%
自基金合同 生效起至今	-25.56%	1.28%	-10.67%	0.92%	-14.89%	0.36%

注：业绩比较基准=沪深 300 指数收益率×80%+上证国债指数收益率×20%。

3.2.2 自基金合同生效以来基金累计净值增长率变动及其与同期业绩比较基准收益率变动的比较

民生加银景气行业混合A 累计净值增长率与同期业绩比较基准收益率的历史走势对比图

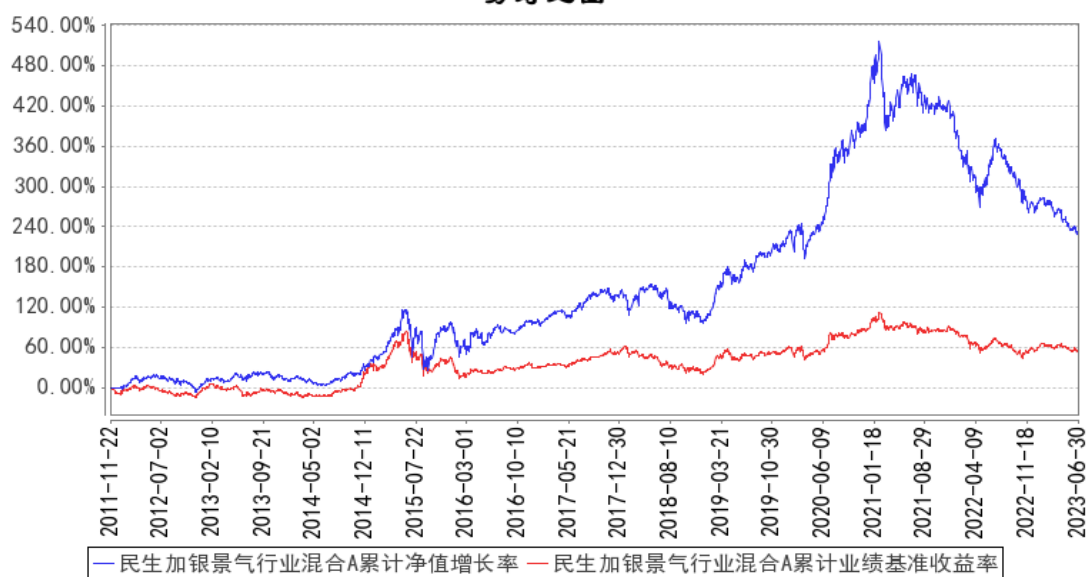

民生加银景气行业混合C 累计净值增长率与同期业绩比较基准收益率的历史走势对比图

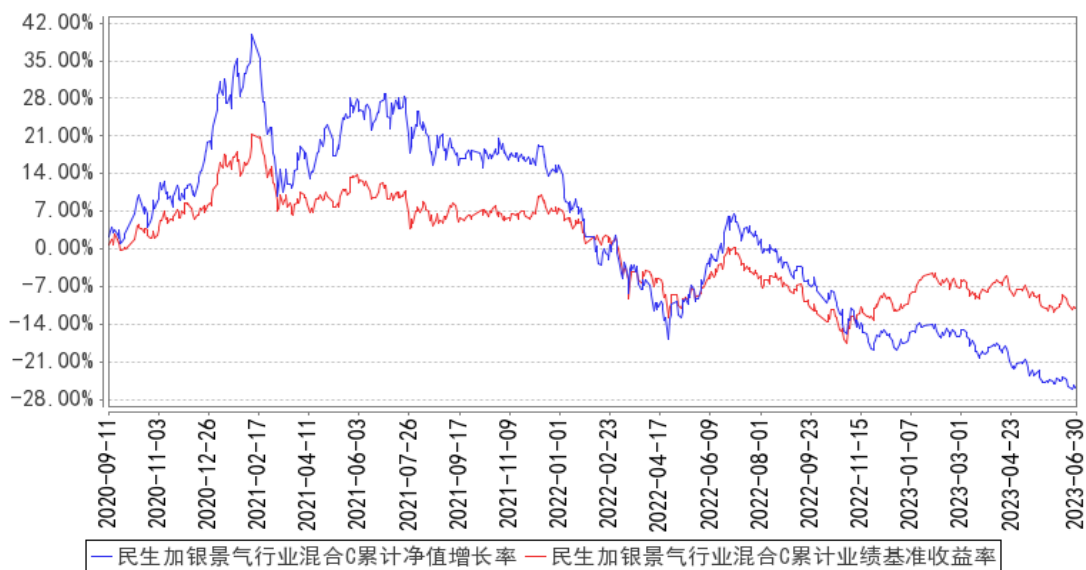

注：本基金合同于 2011 年 11 月 22 日生效，本基金建仓期为自基金合同生效日起的 6 个月。截至建仓期结束，本基金各项资产配置比例符合基金合同及招募说明书有关投资比例的约定。本基金于 2020 年 9 月 10 日增加 C 类份额。

§4 管理人报告

4.1 基金经理（或基金经理小组）简介

姓名	职务	任本基金的基金经理期限		证券从业年限	说明
		任职日期	离任日期		
王亮	本基金基金经理、权益研究部总监兼投资部副总监	2018 年 11 月 1 日	-	16 年	清华大学硕士，16 年证券从业经历。自 2007 年 7 月至 2011 年 7 月就职于长盛基金管理有限公司，担任研究员职务；自 2011 年 8 月至 2017 年 8 月，就职于泰康资产管理有限责任公司，历任行业研究组组长、投资经理职务。2017 年 9 月加入民生加银基金管理有限公司，现担任权益研究部总监兼投资部副总监、基金经理、公司投资决策委员会成员、权益资产条线投资决策委员会成员。自 2017 年 11 月至今担任民生加银红利回报灵活配置混合型证券投资基金基金经理；自 2018 年 3 月至今担任民生加银智造 2025 灵活配置混合型证券投资基金基金经理；自 2018 年 11 月至今担任民生加银景气行业混合型证券投资基金基金经理；自 2020 年 3 月至今担任民生加银龙头优选股票型证券投资基金基金经理；自 2021 年 6 月至

					今担任民生加银价值优选 6 个月持有期股票型证券投资基金基金经理；自 2021 年 11 月至今担任民生加银核心资产股票型证券投资基金基金经理。自 2019 年 8 月至 2020 年 9 月担任民生加银稳健成长混合型证券投资基金基金经理。
--	--	--	--	--	--

注：①上述任职日期、离任日期根据本基金管理人对外披露的任免日期填写。

②证券从业的含义遵从行业协会相关规定。

4.2 管理人对报告期内本基金运作合规守信情况的说明

本报告期内，基金管理人严格遵守《中华人民共和国证券投资基金法》及其他相关法律法规、证监会规定和基金合同的约定，本着诚实信用、勤勉尽责的原则管理和运用基金资产，在严格控制风险的前提下，为基金份额持有人谋求最大利益。本报告期内，基金运作整体合法合规，无损害基金份额持有人利益的行为。

4.3 公平交易专项说明

4.3.1 公平交易制度的执行情况

公司严格执行《证券投资基金管理公司公平交易制度指导意见》，完善了公司公平交易制度，制度的范围包括境内上市股票、债券的一级市场申购、二级市场交易等所有投资管理活动，同时包括授权、研究分析、投资决策、交易执行、监控等投资管理活动相关的各个环节，形成了有效的公平交易执行体系。

对于场内交易，公司启用了交易系统内的公平交易程序，在指令分发及指令执行阶段，均由系统强制执行公平委托；此外，公司严格控制不同投资组合之间的同日反向交易。

对于场外交易，公司完善银行间市场交易、交易所大宗交易等非集中竞价交易的交易分配制度，保证各投资组合获得公平的交易机会。对于部分债券一级市场申购、非公开发行股票申购等以公司名义进行的交易，各投资组合经理在交易前独立地确定各投资组合的交易价格和数量，公司按照价格优先、比例分配的原则对交易结果进行分配。

本报告期内，本基金管理人公平交易制度得到良好的贯彻执行，未发现存在违反公平交易原则的情况。

4.3.2 异常交易行为的专项说明

公司严格控制不同投资组合之间的同日反向交易，禁止可能导致不公平交易和利益输送的同日反向交易。本报告期内，本基金未发现可能的异常交易情况，不存在所有投资组合参与的交易所公开竞价同日反向交易成交较少的单边成交量超过该证券当日成交量的 5% 的情况。

4.4 报告期内基金的投资策略和运作分析

二季度伴随着经济数据的陆续披露，资本市场对经济快速复苏的预期开始回落，并转为悲观的预期。如果以总量指标来看，的确可以得出相对悲观的结论，比如 PMI 在过去的三个月持续在 50 以下，国内的 PPI 和 CPI 也持续回落。受此影响人民币汇率在二季度出现了较为明显的贬值，与此同时与宏观经济关联度高的资产也承受压力。

我们在一季度报告中对国内的经济复苏充满信心，但是强调本次复苏并非一蹴而就，震荡向上的概率比较高。二季度的经济数据也基本上验证了我们的判断。时至今日，我们依然对国内经济复苏保持乐观的看法。总量数据的疲弱更多是受到地产链的回落以及疫情后的疤痕效应所拖累，经济的亮点已经越来越多，我们有理由保持对经济复苏的信心。亮点主要围绕以下两点：

首先国内的基本盘依然稳定向上，国内二季度的社会零售品总额依然保持稳定增长；地产（新房销售）、汽车销量也保持增长，受此影响地产后端消费（家用电器）保持较快增长；客流量快速恢复，其中铁路客运量在二季度超过了疫情前的 2019 年数据。尽管在过程中还受到新开工面积下滑，疫情疤痕效应等因素拖累，总体略显羸弱。但是随着时间的推移，乐观的因素影响将会越来越明显。

其次是国内高质量发展效果开始显现。其中汽车行业最为显著。根据一季度的汽车出口数据，中国已经超越日本成为全球出口量最大的国家。除汽车以外，新能源、造船、高端机械等领域优势也非常明显。在这一过程中，由于受到外部贸易摩擦造成的部分订单外移，以及海外经济转弱因素拖累，国内的进出口总量上并未呈现强劲态势。

综合上面的分析，我们在二季度依然对国内经济充满信心，并相信经济复苏还在持续。短期受到一次性因素（比如疫后疤痕效应）、基数效应（地产链）等因素，总量指标并不突出。但是乐观因素越来越多，而且也势必成为下一个阶段国内经济向上的主要推动力。

回到股票市场，在二季度主要指数呈现下跌的趋势，与宏观经济关联度不高的人工智能领域快速增长。本基金在二季度主要配置的消费类资产和宏观经济关联度高的资产表现不佳，拖累了整体的表现。但是我们对国内经济基本面，以及持仓公司的业绩充满信心，因此也相信随着二季报逐渐披露，具有强劲基本面支撑的公司将会重新获得超额收益。

在配置方面，本基金在二季度总体围绕着大消费、高端制造和高分红三大类资产配置，在结构上有所调整。

首先我们在高端制造业领域，我们注意到随着二季度末新能源产业链价格快速下跌，产品的性价比快速回升，需求也即将在三季度快速增长。因此我们增加配置了对新能源领域竞争格局好的公司。目前在高端制造业领域，我们的配置围绕着新能源、汽车、军工制造业和工业控制四个

领域。其中前两个主要是中国产业优势领域，后两个主要是产业链升级和进口替代领域。

其次在高分红领域，我们注意到客流量的快速回升，因此增加了具有垄断优势的路网资产（铁路网络和区域公路网络）。目前我们在高分红领域的配置围绕着资源品（石油、煤炭和铜）、路网资源（铁路、区域公路）、运营资产（运营商、区域电站）。我们倾向于随着国资委对央企的考核目标转变，高分红类资产将会源源不断为我们提供丰厚的分红收益和资产改善。

最后我们在大消费领域变化不大，尽管消费在二季度表现不佳，我们倾向于更多是疫情后的疤痕效应，叠加前期预期过高后的修复。具有品牌力的消费品公司在二季度依然保持稳定的增长，行业的消费升级逻辑依然在延续。考虑到目前估值处于历史偏低的水平，我们有理由相信消费板块将会成为时间的朋友。

感谢各位持有人在净值回撤过程中给予我们的信任和支持，我们相信跟随最优秀的企业从中长期也将会给予我们持续的超额回报。后续我们将继续秉持持有人利益第一的原则，审慎投资，立足中长期跟随优秀企业共同成长。谢谢大家！

4.5 报告期内基金的业绩表现

截至本报告期末民生加银景气行业混合 A 的基金份额净值为 3.319 元，本报告期基金份额净值增长率为-8.97%，同期业绩比较基准收益率为-3.84%；截至本报告期末民生加银景气行业混合 C 的基金份额净值为 3.273 元，本报告期基金份额净值增长率为-9.11%，同期业绩比较基准收益率为-3.84%。

4.6 报告期内基金持有人数或基金资产净值预警说明

本报告期内本基金不存在连续二十个工作日基金份额持有人数量不满二百人或者基金资产净值低于五千万元的情形。

§5 投资组合报告

5.1 报告期末基金资产组合情况

序号	项目	金额（元）	占基金总资产的比例（%）
1	权益投资	1,140,358,722.65	86.31
	其中：股票	1,140,358,722.65	86.31
2	基金投资	-	-
3	固定收益投资	-	-
	其中：债券	-	-
	资产支持证券	-	-
4	贵金属投资	-	-
5	金融衍生品投资	-	-

6	买入返售金融资产	-	-
	其中：买断式回购的买入返售金融资产	-	-
7	银行存款和结算备付金合计	166,212,672.04	12.58
8	其他资产	14,625,258.92	1.11
9	合计	1,321,196,653.61	100.00

5.2 报告期末按行业分类的股票投资组合

5.2.1 报告期末按行业分类的境内股票投资组合

代码	行业类别	公允价值（元）	占基金资产净值比例（%）
A	农、林、牧、渔业	-	-
B	采矿业	174,661,844.56	13.55
C	制造业	620,124,180.83	48.10
D	电力、热力、燃气及水生产和供应业	38,921,892.47	3.02
E	建筑业	10,516.15	0.00
F	批发和零售业	83,321.85	0.01
G	交通运输、仓储和邮政业	101,754,137.74	7.89
H	住宿和餐饮业	-	-
I	信息传输、软件和信息技术服务业	92,655,911.14	7.19
J	金融业	52,557,021.00	4.08
K	房地产业	-	-
L	租赁和商务服务业	-	-
M	科学研究和技术服务业	59,551,287.48	4.62
N	水利、环境和公共设施管理业	14,826.57	0.00
O	居民服务、修理和其他服务业	-	-
P	教育	-	-
Q	卫生和社会工作	23,782.86	0.00
R	文化、体育和娱乐业	-	-
S	综合	-	-
	合计	1,140,358,722.65	88.46

5.2.2 报告期末按行业分类的港股通投资股票投资组合

注：本基金本报告期末未持有港股通投资股票。

5.3 期末按公允价值占基金资产净值比例大小排序的股票投资明细

5.3.1 报告期末按公允价值占基金资产净值比例大小排序的前十名股票投资明细

序号	股票代码	股票名称	数量（股）	公允价值（元）	占基金资产净值比例（%）
1	600938	中国海油	5,306,081	96,146,187.72	7.46

2	002594	比亚迪	282,492	72,959,208.84	5.66
3	601816	京沪高铁	12,046,400	63,364,064.00	4.92
4	300274	阳光电源	523,400	61,044,142.00	4.74
5	002179	中航光电	1,342,043	60,861,650.05	4.72
6	600600	青岛啤酒	580,479	60,155,038.77	4.67
7	688777	中控技术	955,467	59,984,218.26	4.65
8	300012	华测检测	3,053,174	59,536,893.00	4.62
9	600519	贵州茅台	34,567	58,452,797.00	4.53
10	000858	五粮液	319,100	52,195,187.00	4.05

5.4 报告期末按债券品种分类的债券投资组合

注：本基金本报告期末未持有债券。

5.5 报告期末按公允价值占基金资产净值比例大小排序的前五名债券投资明细

注：本基金本报告期末未持有债券。

5.6 报告期末按公允价值占基金资产净值比例大小排序的前十名资产支持证券投资 明细

注：本基金本报告期末未持有资产支持证券。

5.7 报告期末按公允价值占基金资产净值比例大小排序的前五名贵金属投资明细

注：本基金本报告期末未持有贵金属。

5.8 报告期末按公允价值占基金资产净值比例大小排序的前五名权证投资明细

注：本基金本报告期末未持有权证。

5.9 报告期末本基金投资的股指期货交易情况说明

5.9.1 报告期末本基金投资的股指期货持仓和损益明细

注：本基金本报告期末未持有股指期货。

5.9.2 本基金投资股指期货的投资政策

本基金尚未在基金合同中明确股指期货的投资策略、比例限制、信息披露等，本基金暂不参与股指期货交易。

5.10 报告期末本基金投资的国债期货交易情况说明

5.10.1 本期国债期货投资政策

本基金尚未在基金合同中明确国债期货的投资策略、比例限制、信息披露等，本基金暂不参

与国债期货交易。

5.10.2 报告期末本基金投资的国债期货持仓和损益明细

注：本基金本报告期末未持有国债期货。

5.10.3 本期国债期货投资评价

本基金本报告期末未持有国债期货。

5.11 投资组合报告附注

5.11.1 本基金投资的前十名证券的发行主体本期是否出现被监管部门立案调查，或在报告编制日前一年内受到公开谴责、处罚的情形

本基金投资的前十名证券的发行主体本期没有出现被监管部门立案调查，或在报告编制日前一年内受到公开谴责、处罚的情形。

5.11.2 基金投资的前十名股票是否超出基金合同规定的备选股票库

本基金投资的前十名股票没有超出基金合同规定的备选股票库。

5.11.3 其他资产构成

序号	名称	金额（元）
1	存出保证金	626,745.82
2	应收证券清算款	13,385,613.49
3	应收股利	-
4	应收利息	-
5	应收申购款	612,899.61
6	其他应收款	-
7	其他	-
8	合计	14,625,258.92

5.11.4 报告期末持有的处于转股期的可转换债券明细

注：本基金本报告期末未持有处于转股期的可转换债券。

5.11.5 报告期末前十名股票中存在流通受限情况的说明

注：本基金本报告期末前十名股票中不存在流通受限的情况。

5.11.6 投资组合报告附注的其他文字描述部分

由于四舍五入的原因，分项之和与合计项之间可能存在尾差。

§6 开放式基金份额变动

单位：份

项目	民生加银景气行业混合 A	民生加银景气行业混合 C
报告期期初基金份额总额	400,345,702.60	2,084,708.60
报告期期间基金总申购份额	11,697,610.70	727,320.71
减:报告期期间基金总赎回份额	25,872,709.73	519,901.21
报告期期间基金拆分变动份额(份额减少以“-”填列)	-	-
报告期期末基金份额总额	386,170,603.57	2,292,128.10

§7 基金管理人运用固有资金投资本基金情况

7.1 基金管理人持有本基金份额变动情况

单位：份

项目	民生加银景气行业混合 A	民生加银景气行业混合 C
报告期期初管理人持有的本基金份额	3,344,450.72	-
报告期期间买入/申购总份额	-	-
报告期期间卖出/赎回总份额	-	-
报告期期末管理人持有的本基金份额	3,344,450.72	-
报告期期末持有的本基金份额占基金总份额比例(%)	0.86	-

7.2 基金管理人运用固有资金投资本基金交易明细

注：本报告期内无基金管理人运用固有资金投资本基金的情况。

§8 影响投资者决策的其他重要信息

8.1 报告期内单一投资者持有基金份额比例达到或超过 20%的情况

注：本基金本报告期内不存在持有基金份额比例达到或者超过 20%的单一投资者的情况。

8.2 影响投资者决策的其他重要信息

报告期内，本基金管理人发布了如下公告：

- 2023 年 4 月 21 日 民生加银基金管理有限公司旗下部分基金 2023 年第 1 季度报告提示性公告
- 2023 年 4 月 21 日 民生加银景气行业混合型证券投资基金 2023 年第 1 季度报告
- 2023 年 6 月 8 日 关于旗下部分开放式基金增加上海陆享基金销售有限公司为销售机构并开通基金定期定额投资和转换业务、同时参加费率优惠活动的公告

§9 备查文件目录

9.1 备查文件目录

- (1) 中国证监会核准基金募集的文件；
- (2) 《民生加银景气行业混合型证券投资基金招募说明书》；
- (3) 《民生加银景气行业混合型证券投资基金基金合同》；
- (4) 《民生加银景气行业混合型证券投资基金托管协议》；
- (5) 法律意见书；
- (6) 基金管理人业务资格批件、营业执照；
- (7) 基金托管人业务资格批件、营业执照。

9.2 存放地点

备查文件存放于基金管理人和/或基金托管人的住所。

9.3 查阅方式

投资者可到基金管理人和/或基金托管人的办公场所、营业场所及网站免费查阅备查文件。在支付工本费后，投资者可在合理时间内取得备查文件的复制件或复印件。

民生加银基金管理有限公司

2023 年 7 月 21 日