

景顺长城景泰纯利债券型证券投资基金 2023 年第 2 季度报告

2023 年 6 月 30 日

基金管理人：景顺长城基金管理有限公司

基金托管人：中国民生银行股份有限公司

报告送出日期：2023 年 7 月 21 日

§ 1 重要提示

基金管理人的董事会及董事保证本报告所载资料不存在虚假记载、误导性陈述或重大遗漏，并对其内容的真实性、准确性和完整性承担个别及连带责任。

基金托管人中国民生银行股份有限公司根据本基金合同规定，于 2023 年 7 月 20 日复核了本报告中的财务指标、净值表现和投资组合报告等内容，保证复核内容不存在虚假记载、误导性陈述或者重大遗漏。

基金管理人承诺以诚实信用、勤勉尽责的原则管理和运用基金资产，但不保证基金一定盈利。

基金的过往业绩并不代表其未来表现。投资有风险，投资者在作出投资决策前应仔细阅读本基金的招募说明书。

本报告中财务资料未经审计。

本报告期自 2023 年 04 月 01 日起至 2023 年 06 月 30 日止。

§ 2 基金产品概况

基金简称	景顺长城景泰纯利债券
基金主代码	007562
基金运作方式	契约型开放式
基金合同生效日	2019 年 10 月 21 日
报告期末基金份额总额	2,200,386,222.74 份
投资目标	本基金主要通过投资于固定收益品种，在严格控制风险的前提下力争获取高于业绩比较基准的投资收益，为投资者提供长期稳定的回报。
投资策略	<p>1、资产配置策略</p> <p>本基金运用自上而下的宏观分析和自下而上的市场分析相结合的方法实现大类资产配置，把握不同的经济发展阶段各类资产的投资机会，根据宏观经济、基准利率水平等因素，预测债券类、货币类等大类资产的预期收益率水平，结合各类别资产的波动性以及流动性状况分析，进行大类资产配置。</p> <p>2、固定收益类资产投资策略</p> <p>(1) 债券类属资产配置</p> <p>基金管理人根据国债、金融债、企业（公司）债、分离交易可转债债券部分等品种与同期限国债或央票之间收益率利差的扩大和收窄的分析，主动地增加预期利差将收窄的债券类属品种的投资比例，降低预期利差将扩大的债券类属品种的投资比例，以获取不同债券类属之间利差变化所带来的投资收益。</p> <p>(2) 债券投资策略</p>

	<p>债券投资在保证资产流动性的基础上，采取利率预期策略、信用策略和时机策略相结合的积极性投资方法，力求在控制各类风险的基础上获取稳定的收益。</p> <p>3、资产支持证券投资策略</p> <p>本基金将通过对宏观经济、提前偿还率、资产池结构以及资产池资产所在行业景气变化等因素的研究，预测资产池未来现金流变化，并通过研究标的证券发行条款，预测提前偿还率变化对标的证券的久期与收益率的影响。同时，基金管理人将密切关注流动性对标的证券收益率的影响，综合运用久期管理、收益率曲线、个券选择以及把握市场交易机会等积极策略，在严格控制风险的情况下，结合信用研究和流动性管理，选择风险调整后收益高的品种进行投资，以期获得长期稳定收益。</p>	
业绩比较基准	中债综合全价(总值)指数收益率	
风险收益特征	本基金为债券型证券投资基金，风险与收益高于货币市场基金，低于股票型基金、混合型基金。	
基金管理人	景顺长城基金管理有限公司	
基金托管人	中国民生银行股份有限公司	
下属分级基金的基金简称	景顺长城景泰纯利债券 A	景顺长城景泰纯利债券 C
下属分级基金的交易代码	007562	013380
报告期末下属分级基金的份额总额	2,154,375,162.52 份	46,011,060.22 份

§ 3 主要财务指标和基金净值表现

3.1 主要财务指标

单位：人民币元

主要财务指标	报告期（2023 年 4 月 1 日–2023 年 6 月 30 日）	
	景顺长城景泰纯利债券 A	景顺长城景泰纯利债券 C
1. 本期已实现收益	20,252,542.27	386,324.30
2. 本期利润	24,578,481.42	448,855.54
3. 加权平均基金份额本期利润	0.0131	0.0112
4. 期末基金资产净值	2,453,602,640.89	52,243,255.46
5. 期末基金份额净值	1.1388	1.1354

注：1、本期已实现收益指基金本期利息收入、投资收益、其他收入（不含公允价值变动收益）扣除相关费用和信用减值损失后的余额，本期利润为本期已实现收益加上本期公允价值变动收益。

2、上述基金业绩指标不包括持有人认购或交易基金的各项费用，计入费用后实际收益水平要低于所列数字。

3.2 基金净值表现

3.2.1 基金份额净值增长率及其与同期业绩比较基准收益率的比较

景顺长城景泰纯利债券 A

阶段	净值增长率①	净值增长率标准差②	业绩比较基准收益率③	业绩比较基准收益率标准差④	①-③	②-④
过去三个月	1.25%	0.04%	0.94%	0.04%	0.31%	0.00%
过去六个月	3.14%	0.05%	1.22%	0.04%	1.92%	0.01%
过去一年	3.45%	0.08%	1.35%	0.05%	2.10%	0.03%
过去三年	16.80%	0.07%	2.99%	0.05%	13.81%	0.02%
自基金合同生效起至今	18.62%	0.07%	4.43%	0.06%	14.19%	0.01%

景顺长城景泰纯利债券 C

阶段	净值增长率①	净值增长率标准差②	业绩比较基准收益率③	业绩比较基准收益率标准差④	①-③	②-④
过去三个月	1.19%	0.04%	0.94%	0.04%	0.25%	0.00%
自基金合同生效起至今	2.39%	0.04%	1.30%	0.03%	1.09%	0.01%

注：本基金自 2023 年 1 月 18 日起增设 C 类基金份额，并于 2023 年 1 月 19 日开始对 C 类份额进行估值。

3.2.2 自基金合同生效以来基金累计净值增长率变动及其与同期业绩比较基准收益率变动的比较

景顺长城景泰纯利债券A累计净值增长率与同期业绩比较基准收益率的历史走势对比图

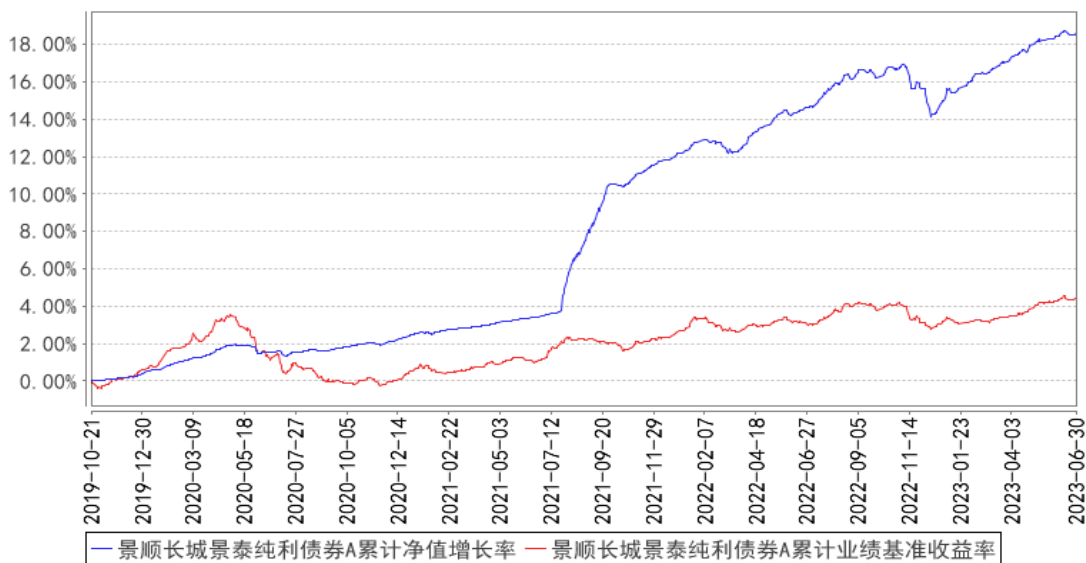

景顺长城景泰纯利债券C累计净值增长率与同期业绩比较基准收益率的历史走势对比图

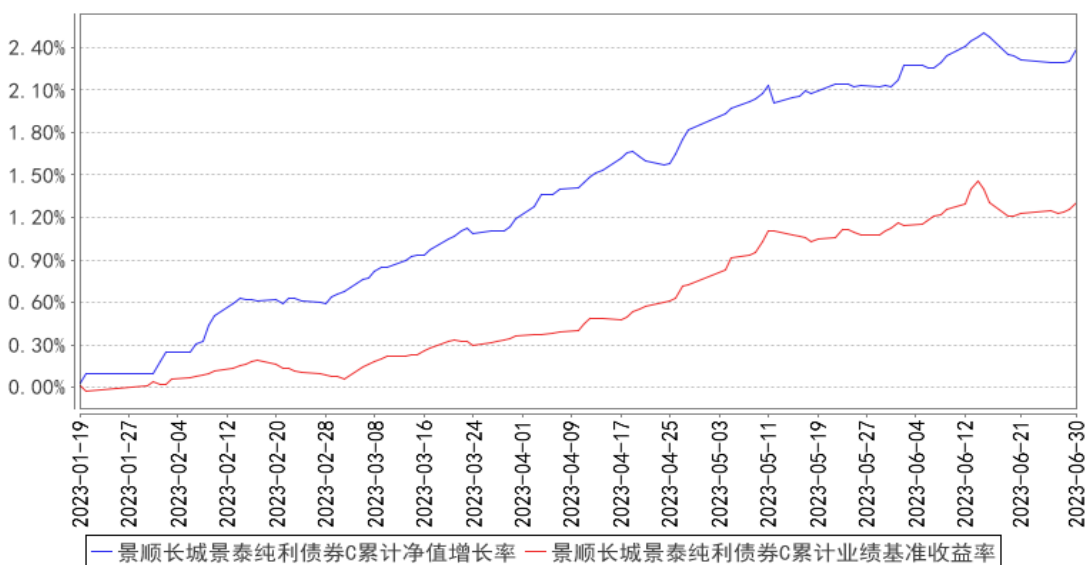

注：基金的投资组合比例为：债券资产占基金资产的比例不低于 80%；本基金持有的现金或到期日在一年以内的政府债券的投资比例合计不低于基金资产净值的 5%，其中现金不包括结算备付金、存出保证金及应收申购款等。本基金的建仓期为自 2019 年 10 月 21 日基金合同生效日起 6 个月。建仓期结束时，本基金投资组合达到上述投资组合比例的要求。本基金自 2023 年 1 月 18 日起增设 C 类基金份额。

3.3 其他指标

无。

§ 4 管理人报告

4.1 基金经理（或基金经理小组）简介

姓名	职务	任本基金的基金经理期限		证券从业年限	说明
		任职日期	离任日期		
彭成军	本基金的基金经理	2021年9月10日	-	16年	理学硕士。曾任光大银行资金部交易员，民生银行金融市场部投资管理中心和交易中心总经理助理，东方基金管理有限责任公司总经理助理、固定收益投资总监、基金经理。2019年5月加入本公司，自2020年9月起担任固定收益部基金经理，现任固定收益部总经理、基金经理。具有16年证券、基金行业从业经验。

注：1、对基金的首任基金经理，其“任职日期”按基金合同生效日填写，“离任日期”为根据公司决定的解聘日期（公告前一日）；对此后的非首任基金经理，“任职日期”指根据公司决定聘任后的公告日期，“离任日期”指根据公司决定的解聘日期（公告前一日）；

2、证券从业的含义遵从行业协会《证券业从业人员资格管理办法》的相关规定。

4.1.1 期末兼任私募资产管理计划投资经理的基金经理同时管理的产品情况

无。

4.2 管理人对报告期内本基金运作遵规守信情况的说明

本报告期内，本基金管理人严格遵守《中华人民共和国证券投资基金法》、《公开募集证券投资基金运作管理办法》、《公开募集证券投资基金销售机构监督管理办法》和《公开募集证券投资基金信息披露管理办法》等有关法律法规及各项实施准则、《景顺长城景泰纯利债券型证券投资基金基金合同》和其他有关法律法规的规定，本着诚实信用、勤勉尽责的原则管理和运用基金资产，在严格控制风险的基础上，为基金持有人谋求最大利益。本报告期内，基金运作整体合法合规，未发现损害基金持有人利益的行为。基金的投资范围、投资比例及投资组合符合有关法律法规及基金合同的规定。

4.3 公平交易专项说明

4.3.1 公平交易制度的执行情况

本报告期内，本基金管理人严格执行《证券投资基金管理公司公平交易制度指导意见（2011年修订）》，完善相应制度及流程，通过系统和人工等各种方式在各业务环节严格控制交易公平执行，公平对待旗下管理的所有基金和投资组合。

4.3.2 异常交易行为的专项说明

本报告期内，本管理人管理的所有投资组合参与的交易所公开竞价，同日反向交易成交较少

的单边交易量超过该证券当日成交量的 5% 的交易共有 4 次，为投资组合的投资策略需要而发生的同日反向交易，按规定履行了审批程序。

本报告期内，未发现有可能导致不公平交易和利益输送的异常交易。

4.4 报告期内基金的投资策略和运作分析

海外方面，今年上半年，美国经济的韧性超出市场预期。虽然欧美在高通胀和货币政策快速紧缩的压力下隐现衰退风险，且以欧美银行业为代表的部分风险点也已有所暴露，但美国经济在服务业的支撑下，就业、消费等数据持续超出市场预期，在很大程度上抵补了货币紧缩的压力，呈现出相当的韧性。下半年来看，随着货币紧缩的维持，以及信贷条件进一步收紧，依然制约美国经济基本面的修复空间。不过因为美国积累的较高的超额储蓄尚未释放完全，以及服务业尚有一定修复空间，就业依然保持韧性，经济失速的风险不大。国内方面，二季度经济增速不及预期。二季度社融增速大幅回落，消费、地产销售数据不及预期，工业企业盈利承压，企业持续主动去库，生产走弱。展望三季度，7、8 月份“稳增长”政策有望加快落地，或可阶段性支撑基建、地产，但居民部门去杠杆的长期行为较难扭转。地方政府方面，今年土地市场仍然萎靡，政府性基金收入持续负增长，稳增长需要优质项目支撑。出口方面，虽然美国商品终端销售具有一定韧性，但是美国贸易商尚处于主动去库存阶段，叠加收紧的金融环境压制基本面的上行空间，预计短期内我国出口将继续承压。资金方面，5 月以来 DR007 周均值处于政策利率下方，6 月 13 日逆回购利率调降 10BP 至 1.9%，随后 1 年 MLF 利率和 LPR 利率同样下调。我们认为当前经济修复尚需货币政策的呵护，下半年货币政策预期维持宽松，预期流动性保持合理充裕。组合整体采取票息策略，并在市场价格变动中，对久期、仓位及品种进行调整，优化组合，希望在中长期力争为持有人获取超额回报。

短期来看，当前内需处于复苏早期阶段，流动性预计仍然宽裕，短端具有配置价值，而长端利率方面，多空因素交织，长端利率预计继续维持区间震荡状态。组合维持票息策略，长端利率债择机介入。

4.5 报告期内基金的业绩表现

2023 年 2 季度，景顺长城景泰纯利债券 A 份额净值增长率为 1.25%，业绩比较基准收益率为 0.94%。

2023 年 2 季度，景顺长城景泰纯利债券 C 份额净值增长率为 1.19%，业绩比较基准收益率为 0.94%。

4.6 报告期内基金持有人数或基金资产净值预警说明

无。

§ 5 投资组合报告

5.1 报告期末基金资产组合情况

序号	项目	金额（元）	占基金总资产的比例（%）
1	权益投资	-	-
	其中：股票	-	-
2	基金投资	-	-
3	固定收益投资	2,982,932,297.20	98.98
	其中：债券	2,982,932,297.20	98.98
	资产支持证券	-	-
4	贵金属投资	-	-
5	金融衍生品投资	-	-
6	买入返售金融资产	-	-
	其中：买断式回购的买入返售金融资产	-	-
7	银行存款和结算备付金合计	10,265,072.14	0.34
8	其他资产	20,328,737.64	0.67
9	合计	3,013,526,106.98	100.00

5.2 报告期末按行业分类的股票投资组合

5.2.1 报告期末按行业分类的境内股票投资组合

本基金本报告期末未持有股票投资。

5.2.2 报告期末按行业分类的港股通投资股票投资组合

无。

5.3 期末按公允价值占基金资产净值比例大小排序的股票投资明细

5.3.1 报告期末按公允价值占基金资产净值比例大小排序的前十名股票投资明细

本基金本报告期末未持有股票投资。

5.4 报告期末按债券品种分类的债券投资组合

序号	债券品种	公允价值（元）	占基金资产净值比例（%）
1	国家债券	-	-
2	央行票据	-	-
3	金融债券	774,598,442.92	30.91
	其中：政策性金融债	266,375,327.87	10.63
4	企业债券	274,518,441.00	10.96
5	企业短期融资券	50,758,463.01	2.03

6	中期票据	1,552,967,090.98	61.97
7	可转债（可交换债）	330,089,859.29	13.17
8	同业存单	-	-
9	其他	-	-
10	合计	2,982,932,297.20	119.04

5.5 报告期末按公允价值占基金资产净值比例大小排序的前五名债券投资明细

序号	债券代码	债券名称	数量（张）	公允价值（元）	占基金资产净值比例（%）
1	2023005	20 平安人寿	1,200,000	122,066,504.92	4.87
2	210402	21 农发 02	1,025,000	104,289,549.18	4.16
3	2028024	20 中信银行二级	900,000	95,024,505.21	3.79
4	102381047	23 深业 MTN001	800,000	80,745,075.41	3.22
5	102101694	21 新静安 MTN001	700,000	72,303,153.42	2.89

5.6 报告期末按公允价值占基金资产净值比例大小排序的前十名资产支持证券投资 明细

本基金本报告期末未持有资产支持证券。

5.7 报告期末按公允价值占基金资产净值比例大小排序的前五名贵金属投资明细

本基金本报告期末未持有贵金属。

5.8 报告期末按公允价值占基金资产净值比例大小排序的前五名权证投资明细

本基金本报告期末未持有权证。

5.9 报告期末本基金投资的国债期货交易情况说明

5.9.1 本期国债期货投资政策

根据本基金基金合同约定，本基金投资范围不包括国债期货。

5.9.2 报告期末本基金投资的国债期货持仓和损益明细

本基金本报告期末未持有国债期货。

5.9.3 本期国债期货投资评价

根据本基金基金合同约定，本基金投资范围不包括国债期货。

5.10 投资组合报告附注

5.10.1 本基金投资的前十名证券的发行主体本期是否出现被监管部门立案调查，或在报告编制日前一年内受到公开谴责、处罚的情形

本报告期内未出现基金投资的前十名证券的发行主体被监管部门立案调查或者在报告编制日前一年内受到公开谴责、处罚的情况。

5.10.2 基金投资的前十名股票是否超出基金合同规定的备选股票库

本基金投资范围不包括股票投资。

5.10.3 其他资产构成

序号	名称	金额（元）
1	存出保证金	30,203.88
2	应收证券清算款	244,552.82
3	应收股利	-
4	应收利息	-
5	应收申购款	20,053,980.94
6	其他应收款	-
7	其他	-
8	合计	20,328,737.64

5.10.4 报告期末持有的处于转股期的可转换债券明细

序号	债券代码	债券名称	公允价值（元）	占基金资产净值比例（%）
1	113052	兴业转债	30,513,920.55	1.22
2	127049	希望转 2	18,758,747.12	0.75
3	110067	华安转债	16,472,194.52	0.66
4	113641	华友转债	13,088,561.10	0.52
5	127056	中特转债	11,020,046.58	0.44
6	127045	牧原转债	10,320,730.27	0.41
7	113053	隆 22 转债	9,330,001.36	0.37
8	128109	楚江转债	8,931,082.64	0.36
9	118022	锂科转债	8,904,234.52	0.36
10	123119	康泰转 2	8,767,779.59	0.35
11	128144	利民转债	8,028,447.67	0.32
12	127031	洋丰转债	6,779,773.17	0.27
13	113046	金田转债	6,356,939.91	0.25
14	113056	重银转债	6,070,660.27	0.24
15	113532	海环转债	5,611,753.42	0.22
16	110073	国投转债	5,408,987.67	0.22
17	113054	绿动转债	5,234,902.36	0.21
18	123161	强联转债	5,107,898.56	0.20
19	110087	天业转债	4,861,314.79	0.19
20	113059	福莱转债	4,796,641.10	0.19
21	110082	宏发转债	4,773,792.72	0.19
22	113647	禾丰转债	4,705,868.49	0.19

23	127026	超声转债	4,570,072.78	0.18
24	113652	伟 22 转债	4,272,031.78	0.17
25	128130	景兴转债	4,132,320.55	0.16
26	127019	国城转债	3,902,022.06	0.16
27	118024	冠宇转债	3,554,831.51	0.14
28	113545	金能转债	3,487,792.12	0.14
29	113037	紫银转债	3,426,828.93	0.14
30	110081	闻泰转债	3,370,838.72	0.13
31	113048	晶科转债	3,259,364.13	0.13
32	113651	松霖转债	3,097,909.95	0.12
33	127027	靖远转债	3,015,373.29	0.12
34	127033	中装转 2	3,011,961.99	0.12
35	110086	精工转债	2,970,590.79	0.12
36	127025	冀东转债	2,868,828.55	0.11
37	127017	万青转债	2,808,803.02	0.11
38	127042	嘉美转债	2,695,614.25	0.11
39	113062	常银转债	2,691,540.80	0.11
40	127067	恒逸转 2	2,676,703.76	0.11
41	127024	盈峰转债	2,625,453.87	0.10
42	118013	道通转债	2,508,307.95	0.10
43	113655	欧 22 转债	2,423,939.73	0.10
44	113516	苏农转债	2,246,075.07	0.09
45	110076	华海转债	2,204,364.38	0.09
46	128105	长集转债	2,156,808.83	0.09
47	113065	齐鲁转债	1,966,188.32	0.08
48	128075	远东转债	1,948,233.30	0.08
49	123107	温氏转债	1,883,940.41	0.08
50	113549	白电转债	1,840,123.13	0.07
51	113623	凤 21 转债	1,697,311.64	0.07
52	113043	财通转债	1,602,554.38	0.06
53	127040	国泰转债	1,599,950.72	0.06
54	123128	首华转债	1,592,928.08	0.06
55	113033	利群转债	1,406,186.45	0.06
56	123149	通裕转债	1,332,126.30	0.05
57	113579	健友转债	1,331,312.55	0.05
58	123108	乐普转 2	1,218,338.36	0.05
59	127035	濮耐转债	1,165,483.56	0.05
60	110088	淮 22 转债	1,159,971.23	0.05
61	110079	杭银转债	1,150,148.22	0.05
62	113605	大参转债	1,131,023.29	0.05
63	110089	兴发转债	1,088,836.16	0.04
64	128141	旺能转债	1,010,204.65	0.04

65	113058	友发转债	953,944.58	0.04
66	127016	鲁泰转债	944,523.42	0.04
67	127022	恒逸转债	629,747.91	0.03
68	113659	莱克转债	568,186.22	0.02
69	111009	盛泰转债	564,424.59	0.02
70	113519	长久转债	378,604.85	0.02
71	113049	长汽转债	165,064.54	0.01
72	113633	科沃转债	158,491.80	0.01
73	127015	希望转债	12,820.90	0.00

5.10.5 报告期末前十名股票中存在流通受限情况的说明

本基金本报告期末未持有股票投资。

5.10.6 投资组合报告附注的其他文字描述部分

无。

§ 6 开放式基金份额变动

单位：份

项目	景顺长城景泰纯利债券 A	景顺长城景泰纯利债券 C
报告期期初基金份额总额	1,292,713,029.35	14,581,211.25
报告期期间基金总申购份额	1,134,919,647.87	47,173,738.35
减:报告期期间基金总赎回份额	273,257,514.70	15,743,889.38
报告期期间基金拆分变动份额(份额减少以“-”填列)	-	-
报告期期末基金份额总额	2,154,375,162.52	46,011,060.22

注：申购含红利再投、转换入份额；赎回含转换出份额。

§ 7 基金管理人运用固有资金投资本基金情况

7.1 基金管理人持有本基金份额变动情况

基金管理人本期末未运用固有资金投资本基金。

7.2 基金管理人运用固有资金投资本基金交易明细

基金管理人本期末未运用固有资金投资本基金。

§ 8 影响投资者决策的其他重要信息

8.1 报告期内单一投资者持有基金份额比例达到或超过 20%的情况

无。

8.2 影响投资者决策的其他重要信息

无。

§ 9 备查文件目录

9.1 备查文件目录

- 1、中国证监会准予景顺长城景泰纯利债券型证券投资基金募集注册的文件；
- 2、《景顺长城景泰纯利债券型证券投资基金基金合同》；
- 3、《景顺长城景泰纯利债券型证券投资基金招募说明书》；
- 4、《景顺长城景泰纯利债券型证券投资基金托管协议》；
- 5、景顺长城基金管理有限公司批准成立批件、营业执照、公司章程；
- 6、其他在中国证监会指定报纸上公开披露的基金份额净值、定期报告及临时公告。

9.2 存放地点

以上备查文件存放在本基金管理人的办公场所。

9.3 查阅方式

投资者可在办公时间免费查阅。

景顺长城基金管理有限公司

2023 年 7 月 21 日