

东方红先进制造混合型证券投资基金 2023 年第 2 季度报告

2023 年 6 月 30 日

基金管理人：上海东方证券资产管理有限公司

基金托管人：中国工商银行股份有限公司

报告送出日期：2023 年 7 月 21 日

§ 1 重要提示

基金管理人的董事会及董事保证本报告所载资料不存在虚假记载、误导性陈述或重大遗漏，并对其内容的真实性、准确性和完整性承担个别及连带责任。

基金托管人中国工商银行股份有限公司根据本基金合同规定，于 2023 年 7 月 19 日复核了本报告中的财务指标、净值表现和投资组合报告等内容，保证复核内容不存在虚假记载、误导性陈述或者重大遗漏。

基金管理人承诺以诚实信用、勤勉尽责的原则管理和运用基金资产，但不保证基金一定盈利。

基金的过往业绩并不代表其未来表现。投资有风险，投资者在作出投资决策前应仔细阅读本基金的招募说明书。

本报告中财务资料未经审计。

本报告期自 2023 年 4 月 26 日起至 6 月 30 日止。

§2 基金产品概况

基金简称	东方红先进制造混合
基金主代码	017848
基金运作方式	契约型开放式
基金合同生效日	2023 年 4 月 26 日
报告期末基金份额总额	238,752,567.81 份
投资目标	本基金在严格控制投资组合风险的前提下，通过精选本基金定义的先进制造主题相关股票和积极主动的投资管理，追求资产净值的长期稳健增值。
投资策略	<p>本基金将通过动态跟踪宏观经济指标和市场指标，对股票、债券等大类资产的风险和收益特征进行预测，确定各类资产的投资权重。</p> <p>本基金利用基金管理人投研团队的资源，对企业内在价值进行深入细致的分析，并进一步挖掘出价格低估、质地优秀、未来预期成长性良好，符合先进制造主题的上市公司股票（含存托凭证）进行投资。</p> <p>本基金主要投资于先进制造主题股票，将重点关注计算</p>

	<p>机、通信、电子、医药生物、机械设备、基础化工、建筑材料、有色金属、汽车、电力设备、轻工制造、环保设备、钢铁、石油石化行业中具备先进技术或研发实力的企业。</p> <p>此外，本基金还会运用港股投资策略、存托凭证投资策略、可转换债券、可分离交易可转债和可交换债券的投资策略、其他固定收益类证券投资策略、资产支持证券投资策略、股指期货投资策略、国债期货投资策略、股票期权投资策略以及融资投资策略等。</p>	
业绩比较基准	申银万国制造业指数收益率×60%+恒生指数收益率（经汇率估值调整）×20%+中国债券总指数收益率×20%。	
风险收益特征	<p>本基金是一只混合型基金，其预期风险与预期收益高于债券型基金与货币市场基金，低于股票型基金。本基金除了投资 A 股外，还可根据法律法规规定投资香港联合交易所上市的股票。除了需要承担与境内证券投资基金类似的市场波动风险等一般投资风险之外，本基金还面临港股通机制下因投资环境、投资标的、市场制度以及交易规则等差异带来的特有风险。</p>	
基金管理人	上海东方证券资产管理有限公司	
基金托管人	中国工商银行股份有限公司	
下属分级基金的基金简称	东方红先进制造混合 A	东方红先进制造混合 C
下属分级基金的交易代码	017848	017849
报告期末下属分级基金的份额总额	177,253,463.88 份	61,499,103.93 份

§3 主要财务指标和基金净值表现

3.1 主要财务指标

单位：人民币元

主要财务指标	报告期（2023 年 4 月 26 日-2023 年 6 月 30 日）	
	东方红先进制造混合 A	东方红先进制造混合 C
1. 本期已实现收益	1,822,145.69	577,108.28
2. 本期利润	2,729,855.20	891,573.43

3. 加权平均基金份额本期利润	0.0154	0.0145
4. 期末基金资产净值	179,983,319.08	62,390,677.36
5. 期末基金份额净值	1.0154	1.0145

注：1、所述基金业绩指标不包括持有人认购或交易基金的各项费用，计入费用后实际收益水平要低于所列数字。

2、本期已实现收益指基金本期利息收入、投资收益、其他收入（不含公允价值变动收益）扣除相关费用后的余额，本期利润为本期已实现收益加上本期公允价值变动收益。

3、本基金合同于 2023 年 04 月 26 日生效，自合同生效日起至本报告期末不满一季度。

3.2 基金净值表现

3.2.1 基金份额净值增长率及其与同期业绩比较基准收益率的比较

东方红先进制造混合 A

阶段	净值增长率①	净值增长率标准差②	业绩比较基准收益率③	业绩比较基准收益率标准差④	①-③	②-④
自基金合同生效起至今	1.54%	0.29%	4.51%	0.76%	-2.97%	-0.47%

东方红先进制造混合 C

阶段	净值增长率①	净值增长率标准差②	业绩比较基准收益率③	业绩比较基准收益率标准差④	①-③	②-④
自基金合同生效起至今	1.45%	0.29%	4.51%	0.76%	-3.06%	-0.47%

3.2.2 自基金合同生效以来基金累计净值增长率变动及其与同期业绩比较基准收益率变动的比较

东方红先进制造混合A累计净值增长率与同期业绩比较基准收益率的历史走势对比图

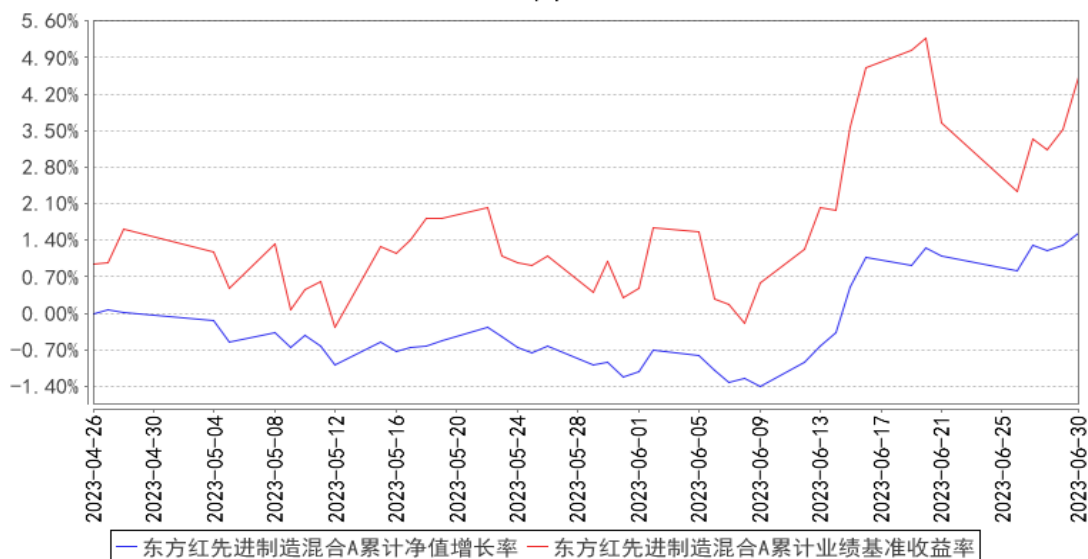

东方红先进制造混合C累计净值增长率与同期业绩比较基准收益率的历史走势对比图

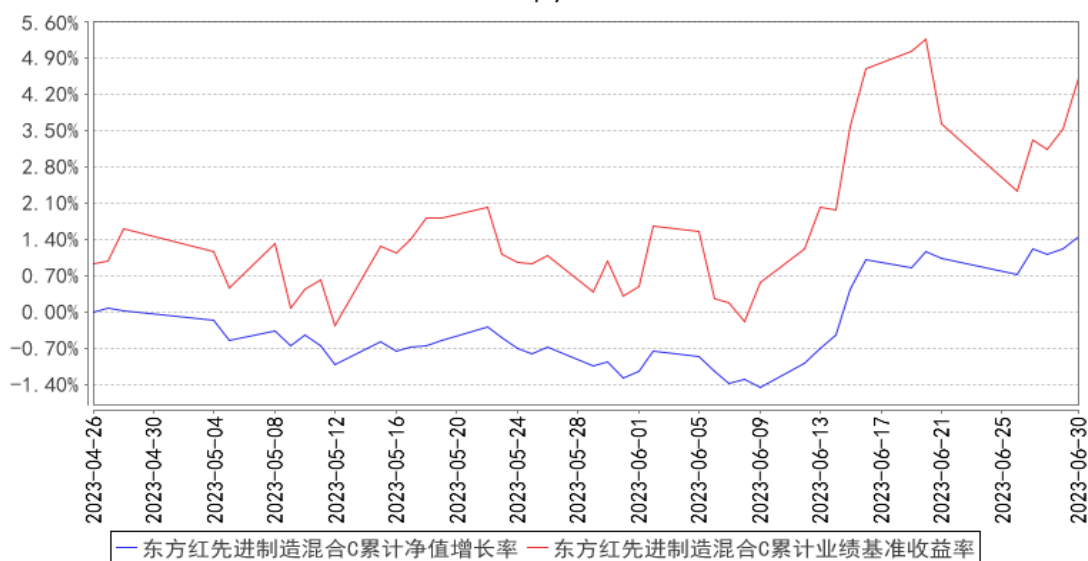

注：1、本基金合同于 2023 年 04 月 26 日生效，自合同生效日起至本报告期末不满一年。

2、本基金建仓期 6 个月，即从 2023 年 04 月 26 日起至 2023 年 10 月 25 日，至本报告期末，本基金尚处于建仓期。

§4 管理人报告

4.1 基金经理（或基金经理小组）简介

姓名	职务	任本基金的基金经理期限		证券从业年限	说明
		任职日期	离任日期		
郭乃幸	上海东方证券资产	2023 年 4 月 26 日	-	10 年	上海东方证券资产管理有限公司基金经理，2021 年 03 月至今任东方红启阳三年

	管理有限 公司基金 经理			持有期混合型证券投资基金基金经理、2021 年 04 月至今任东方红启盛三年持有期混合型证券投资基金基金经理、2022 年 09 月至今任东方红中国优势灵活配置混合型证券投资基金基金经理、2023 年 04 月至今任东方红先进制造混合型证券投资基金基金经理、2023 年 06 月至今任东方红智远三年持有期混合型证券投资基金基金经理。上海交通大学经济学博士。曾任上海东方证券资产管理有限公司行业研究员、投资主办人、投资经理。具备证券投资基金从业资格。
--	--------------------	--	--	---

注：1、上述表格内基金首任基金经理“任职日期”指基金合同生效日，“离任日期”指根据公司决定确定的解聘日期；对此后非首任基金经理，基金经理的“任职日期”和“离任日期”均指根据公司决定确定的聘任日期和解聘日期。

2、证券从业的涵义遵从行业协会的相关规定。

4.1.1 期末兼任私募资产管理计划投资经理的基金经理同时管理的产品情况

注：本基金基金经理本报告期末未兼任私募资产管理计划投资经理。

4.2 管理人对报告期内本基金运作遵规守信情况的说明

本报告期，上海东方证券资产管理有限公司作为本基金管理人，严格遵守《中华人民共和国证券投资基金法》、《中华人民共和国证券法》、基金合同以及其它有关法律法规的规定，本着诚实信用、勤勉尽责的原则管理和运用基金资产，为基金份额持有人谋求最大利益，无损害基金持有人利益的行为，本基金投资组合符合有关法规及基金合同的约定。

4.3 公平交易专项说明

4.3.1 公平交易制度的执行情况

本基金管理人一贯公平对待旗下管理的所有基金和组合，制定并严格遵守相应的制度和流程，通过系统和人工等方式在各环节严格控制交易公平执行。报告期内，本公司严格执行了《证券投资基金管理公司公平交易制度指导意见》和《上海东方证券资产管理有限公司公平交易制度》等规定。

4.3.2 异常交易行为的专项说明

报告期内未发现本基金存在异常交易行为。

报告期内，未出现涉及本基金的交易所公开竞价同日反向交易成交较少的单边交易量超过该

证券当日成交量 5%的情况。

4.4 报告期内基金的投资策略和运作分析

今年上半年，市场经历了年初的上涨后持续回落，上半年沪深 300 下跌 0.75%，创业板指下跌 5.61%。分板块看，表现较好的是通信、传媒、计算机，而较差的是消费者服务、房地产和农林牧渔。市场的结构特征明显，主题性和新兴行业的表现较好，而与经济相关性较强的行业表现较弱。

今年上半年，整体的经济形式在一季度较强开局后显示出复苏的持续性较弱，各方面的数据在二季度有所回落的特征。消费方面，一季度，社会消费品零售总额 114922 亿元，相比 21 年两年复合增长率约 4.5%，而 4、5 月消费品零售总额同比 2021 年复合增长约 2.6%，二季度消费的恢复趋势有所放缓。制造业来看，采购经理人指数一季度保持在 50 以上，在 2 月份达到最高点 52.6% 之后逐步回落，在 2 季度的三个月均低于 50，表明经济的恢复动能有所减弱，制造业的信心较弱。社会融资规模今年二季度明显偏弱，企业和居民端加杠杆意愿不足。

在数据走弱的情况下，市场上有偏悲观的观点出现，担忧主要包括稳增长的政策强度不足，房地产走弱带来的居民资产负债表恶化，人口下降，外部冲击等。

整体来说，上半年市场的亮点主要集中在主题投资和新经济领域，对于本产品关注的制造业，整体表现较弱，这和经济数据在二季度后走弱相关联。因此本产品成立后仓位保持较低水平，对个股的质地和买入的价格筛选采取了更加严格的要求。

从方法论上，我们坚持幸运的行业，能干的公司，合理的估值。具体到未来本产品的配置思路，我们保持积极心态，主要从三个部分着手，第一是通用制造业的升级，目前由于经济复苏的速度低于年初的乐观预期，相关公司股价处于较低的位置，在经济企稳复苏的过程中，这类个股的机会会显现；第二是进口替代机会，在高端产业上，我们有一些领域较大比例的依赖国外，这些产业进步带来的进口替代机会将长期存在；第三是新兴行业出现的结构性机会。

4.5 报告期内基金的业绩表现

截至本报告期末，本基金 A 类份额净值为 1.0154 元，份额累计净值为 1.0154 元；C 类份额净值为 1.0145 元，份额累计净值为 1.0145 元。本报告期基金 A 类份额净值增长率为 1.54%，同期业绩比较基准收益率为 4.51%；C 类份额净值增长率为 1.45%，同期业绩比较基准收益率为 4.51%。

4.6 报告期内基金持有人数或基金资产净值预警说明

报告期内，本基金未出现连续二十个工作日基金份额持有人数量不满二百人或者基金资产净值低于五千万元的情形。

§5 投资组合报告

5.1 报告期末基金资产组合情况

序号	项目	金额（元）	占基金总资产的比例（%）
1	权益投资	73,799,980.96	30.39
	其中：股票	73,799,980.96	30.39
2	基金投资	-	-
3	固定收益投资	-	-
	其中：债券	-	-
	资产支持证券	-	-
4	贵金属投资	-	-
5	金融衍生品投资	-	-
6	买入返售金融资产	-	-
	其中：买断式回购的买入返售金融资产	-	-
7	银行存款和结算备付金合计	164,661,689.90	67.81
8	其他资产	4,353,863.41	1.79
9	合计	242,815,534.27	100.00

注：1、本基金本报告期末未持有通过港股通交易机制投资的港股。

2、本基金本报告期末无参与转融通证券出借业务的证券。

5.2 报告期末按行业分类的股票投资组合

5.2.1 报告期末按行业分类的境内股票投资组合

代码	行业类别	公允价值（元）	占基金资产净值比例（%）
A	农、林、牧、渔业	-	-
B	采矿业	-	-
C	制造业	70,267,512.96	28.99
D	电力、热力、燃气及水生产和供应业	-	-
E	建筑业	-	-
F	批发和零售业	-	-
G	交通运输、仓储和邮政业	-	-
H	住宿和餐饮业	-	-
I	信息传输、软件和信息技术服务业	1,236,300.00	0.51
J	金融业	2,296,168.00	0.95
K	房地产业	-	-
L	租赁和商务服务业	-	-
M	科学研究和技术服务业	-	-
N	水利、环境和公共设施管理业	-	-

0	居民服务、修理和其他服务业		-
P	教育		-
Q	卫生和社会工作		-
R	文化、体育和娱乐业		-
S	综合		-
	合计	73,799,980.96	30.45

5.2.2 报告期末按行业分类的港股通投资股票投资组合

注：本基金本报告期末未持有通过港股通交易机制投资的港股。

5.3 期末按公允价值占基金资产净值比例大小排序的股票投资明细

5.3.1 报告期末按公允价值占基金资产净值比例大小排序的前十名股票投资明细

序号	股票代码	股票名称	数量（股）	公允价值（元）	占基金资产净值比例（%）
1	600426	华鲁恒升	324,500	9,939,435.00	4.10
2	300750	宁德时代	42,300	9,677,817.00	3.99
3	002223	鱼跃医疗	167,700	6,035,523.00	2.49
4	300415	伊之密	249,400	4,788,480.00	1.98
5	002415	海康威视	125,600	4,158,616.00	1.72
6	603901	永创智能	250,900	3,653,104.00	1.51
7	603816	顾家家居	85,500	3,261,825.00	1.35
8	688059	华锐精密	35,914	3,007,797.50	1.24
9	603496	恒为科技	139,100	2,612,298.00	1.08
10	000651	格力电器	69,900	2,552,049.00	1.05

5.4 报告期末按债券品种分类的债券投资组合

注：本基金本报告期末未持有债券。

5.5 报告期末按公允价值占基金资产净值比例大小排序的前五名债券投资明细

注：本基金本报告期末未持有债券。

5.6 报告期末按公允价值占基金资产净值比例大小排序的前十名资产支持证券投资 明细

注：本基金本报告期末未持有资产支持证券。

5.7 报告期末按公允价值占基金资产净值比例大小排序的前五名贵金属投资明细

注：本基金本报告期末未持有贵金属。

5.8 报告期末按公允价值占基金资产净值比例大小排序的前五名权证投资明细

注：本基金本报告期末未持有权证。

5.9 报告期末本基金投资的股指期货交易情况说明

5.9.1 报告期末本基金投资的股指期货持仓和损益明细

注：本基金本报告期末未进行股指期货投资。

5.9.2 本基金投资股指期货的投资政策

本基金投资股指期货将根据风险管理原则，以套期保值为目的，以回避市场风险。本基金将选择流动性好、交易活跃的期货合约，并与股票现货资产进行匹配，实现多头或空头的套期保值操作。

5.10 报告期末本基金投资的国债期货交易情况说明

5.10.1 本期国债期货投资政策

本基金投资国债期货将根据风险管理原则，以套期保值为目的，以回避市场风险。本基金将选择流动性好、交易活跃的期货合约，并与债券现货资产进行匹配，实现多头或空头的套期保值操作。

5.10.2 报告期末本基金投资的国债期货持仓和损益明细

注：本基金本报告期末未进行国债期货投资。

5.10.3 本期国债期货投资评价

本基金本报告期末未进行国债期货投资。

5.11 投资组合报告附注

5.11.1 本基金投资的前十名证券的发行主体本期是否出现被监管部门立案调查，或在报告编制日前一年内受到公开谴责、处罚的情形

本基金投资的前十名证券发行主体中，山东华鲁恒升化工股份有限公司在报告编制日前一年内曾受到中国黄岛海关的处罚；江苏鱼跃医疗设备股份有限公司在报告编制日前一年内曾受到镇江市市场监督管理局的处罚。

本基金对上述证券的投资决策程序符合基金合同及公司制度的相关规定，本基金管理人会对上述证券继续保持跟踪研究。

本基金持有的前十名证券中其余证券的发行主体本期未出现被监管部门立案调查，或在报告编制日前一年内受到公开谴责、处罚的情形。

5.11.2 基金投资的前十名股票是否超出基金合同规定的备选股票库

本基金投资的前十名股票未超出基金合同规定的备选股票库。

5.11.3 其他资产构成

序号	名称	金额（元）
1	存出保证金	6,743.28
2	应收证券清算款	4,347,120.13
3	应收股利	-
4	应收利息	-
5	应收申购款	-
6	其他应收款	-
7	其他	-
8	合计	4,353,863.41

5.11.4 报告期末持有的处于转股期的可转换债券明细

注：本基金本报告期末未持有处于转股期的可转换债券。

5.11.5 报告期末前十名股票中存在流通受限情况的说明

注：本基金本报告期末前十名股票中未存在流通受限情况。

5.11.6 投资组合报告附注的其他文字描述部分

由于四舍五入的原因，投资组合报告中市值占净值比例的分项之和与合计项之间可能存在尾差。

§6 开放式基金份额变动

单位：份

项目	东方红先进制造混合 A	东方红先进制造混合 C
基金合同生效日(2023年4月26日)基金份额总额	177,253,463.88	61,499,103.93
基金合同生效日起至报告期期末基金总申购份额	-	-
减：基金合同生效日起至报告期期末基金总赎回份额	-	-
基金合同生效日起至报告期期末基金拆分变动份额（份额减少以“-”填列）	-	-
报告期期末基金份额总额	177,253,463.88	61,499,103.93

注：本基金基金合同生效日为 2023 年 04 月 26 日。

§7 基金管理人运用固有资金投资本基金情况

7.1 基金管理人持有本基金份额变动情况

注：本报告期，本基金管理人未持有本基金份额。

7.2 基金管理人运用固有资金投资本基金交易明细

注：本报告期，本基金管理人不存在申购、赎回或交易本基金的情况。

§8 影响投资者决策的其他重要信息

8.1 报告期内单一投资者持有基金份额比例达到或超过 20%的情况

注：本基金本报告期内未发生单一投资者持有基金份额比例达到或超过 20%的情况。

8.2 影响投资者决策的其他重要信息

无。

§9 备查文件目录

9.1 备查文件目录

- 1、中国证监会准予注册东方红先进制造混合型证券投资基金的文件；
- 2、《东方红先进制造混合型证券投资基金基金合同》；
- 3、《东方红先进制造混合型证券投资基金托管协议》；
- 4、报告期内在规定媒介上披露的各项公告；
- 5、基金管理人业务资格批件、营业执照；
- 6、中国证监会要求的其他文件。

9.2 存放地点

备查文件存放于基金管理人的办公场所：上海市黄浦区外马路 108 号 7 层。

9.3 查阅方式

投资者可到基金管理人的办公场所免费查阅备查文件，亦可通过公司网站查阅，公司网址为：
www.dfham.com。

上海东方证券资产管理有限公司

2023 年 7 月 21 日