

国寿安保稳健养老目标一年持有期混合型
发起式基金中基金（FOF）
2023 年第 2 季度报告

2023 年 6 月 30 日

基金管理人：国寿安保基金管理有限公司

基金托管人：中国工商银行股份有限公司

报告送出日期：2023 年 7 月 21 日

§ 1 重要提示

基金管理人的董事会及董事保证本报告所载资料不存在虚假记载、误导性陈述或重大遗漏，并对其内容的真实性、准确性和完整性承担个别及连带责任。

基金托管人中国工商银行股份有限公司根据本基金合同规定，于 2023 年 07 月 20 日复核了本报告中的财务指标、净值表现和投资组合报告等内容，保证复核内容不存在虚假记载、误导性陈述或者重大遗漏。

基金管理人承诺以诚实信用、勤勉尽责的原则管理和运用基金资产，但不保证基金一定盈利。

基金的过往业绩并不代表其未来表现。投资有风险，投资者在作出投资决策前应仔细阅读本基金的招募说明书。

本报告中财务资料未经审计。

本报告期自 2023 年 04 月 01 日起至 06 月 30 日止。

§2 基金产品概况

基金简称	国寿安保稳健养老一年持有混合发起式（FOF）	
基金主代码	008617	
基金运作方式	契约型开放式	
基金合同生效日	2020 年 6 月 17 日	
报告期末基金份额总额	243,827,497.31 份	
投资目标	本基金在严格控制下行风险和保持资产流动性的基础上，通过定量与定性相结合的方法精选不同资产类别中的优质基金，结合基金的风险收益特征和市场环境合理配置权重，追求基金资产的长期稳健增值。	
投资策略	本基金将采用定量和定性分析相结合的方法进行基金精选，形成多级基金池，进而确定投资标的。	
业绩比较基准	中债综合全价（总值）指数收益率×80%+沪深 300 指数收益率×20%	
风险收益特征	本基金为混合型基金中基金，其预期收益及风险水平高于货币市场基金和债券型基金、债券型基金中基金，低于股票型基金、股票型基金中基金和混合型基金，属于中低收益风险特征的基金。	
基金管理人	国寿安保基金管理有限公司	
基金托管人	中国工商银行股份有限公司	
下属分级基金的基金简称	国寿安保稳健养老一年持有混合发起式（FOF）A	国寿安保稳健养老一年持有混合发起式（FOF）Y
下属分级基金的交易代码	008617	017909

报告期末下属分级基金的份额总额	243,482,031.00份	345,466.31份
-----------------	-----------------	-------------

注：本基金自2023年2月15日起增设Y类基金份额，根据投资者交易情况，Y类基金份额实际计算起始日为2023年3月8日。

§3 主要财务指标和基金净值表现

3.1 主要财务指标

单位：人民币元

主要财务指标	报告期（2023年4月1日-2023年6月30日）	
	国寿安保稳健养老一年持有混合发起式（FOF）A	国寿安保稳健养老一年持有混合发起式（FOF）Y
1. 本期已实现收益	1,466,390.73	1,059.13
2. 本期利润	-507,252.23	1,001.93
3. 加权平均基金份额本期利润	-0.0024	0.0100
4. 期末基金资产净值	249,682,126.08	354,572.16
5. 期末基金份额净值	1.0255	1.0264

注：本期已实现收益指基金本期利息收入、投资收益、其他收入（不含公允价值变动收益）扣除相关费用后的余额，本期利润为本期已实现收益加上本期公允价值变动收益。

上述基金业绩指标不包括持有人交易基金的各项费用，计入费用后投资人的实际收益水平要低于所列数字。

3.2 基金净值表现

3.2.1 基金份额净值增长率及其与同期业绩比较基准收益率的比较

国寿安保稳健养老一年持有混合发起式（FOF）A

阶段	净值增长率①	净值增长率标准差②	业绩比较基准收益率③	业绩比较基准收益率标准差④	①-③	②-④
过去三个月	-0.30%	0.21%	-0.28%	0.16%	-0.02%	0.05%
过去六个月	1.71%	0.21%	0.89%	0.16%	0.82%	0.05%
过去一年	-0.28%	0.21%	-1.81%	0.19%	1.53%	0.02%
过去三年	2.52%	0.20%	1.61%	0.24%	0.91%	-0.04%
自基金合同生效起至今	2.55%	0.20%	2.35%	0.24%	0.20%	-0.04%

国寿安保稳健养老一年持有混合发起式（FOF）Y

阶段	净值增长率①	净值增长率标准差②	业绩比较基准收益率③	业绩比较基准收益率标准差④	①-③	②-④
过去三个月	-0.23%	0.21%	-0.28%	0.16%	0.05%	0.05%
自基金合同	-0.03%	0.20%	-0.10%	0.16%	0.07%	0.04%

生效起至今					
-------	--	--	--	--	--

3.2.2 自基金合同生效以来基金累计净值增长率变动及其与同期业绩比较基准收益率变动的比较

国寿安保稳健养老一年持有混合发起式（FOF）A 累计净值增长率与同期业绩比较基准收益率的历史走势对比图

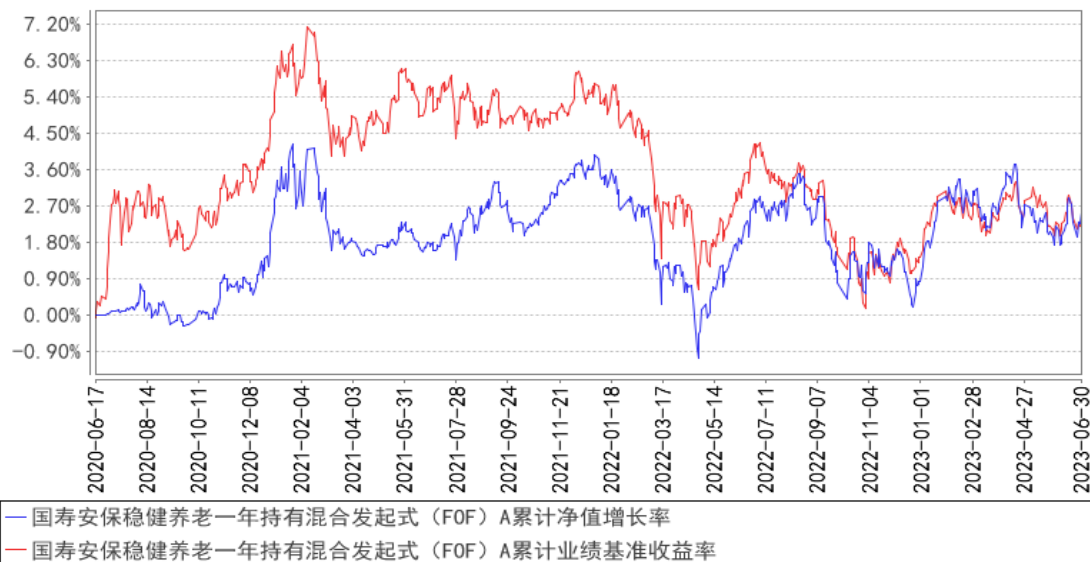

国寿安保稳健养老一年持有混合发起式（FOF）Y 累计净值增长率与同期业绩比较基准收益率的历史走势对比图

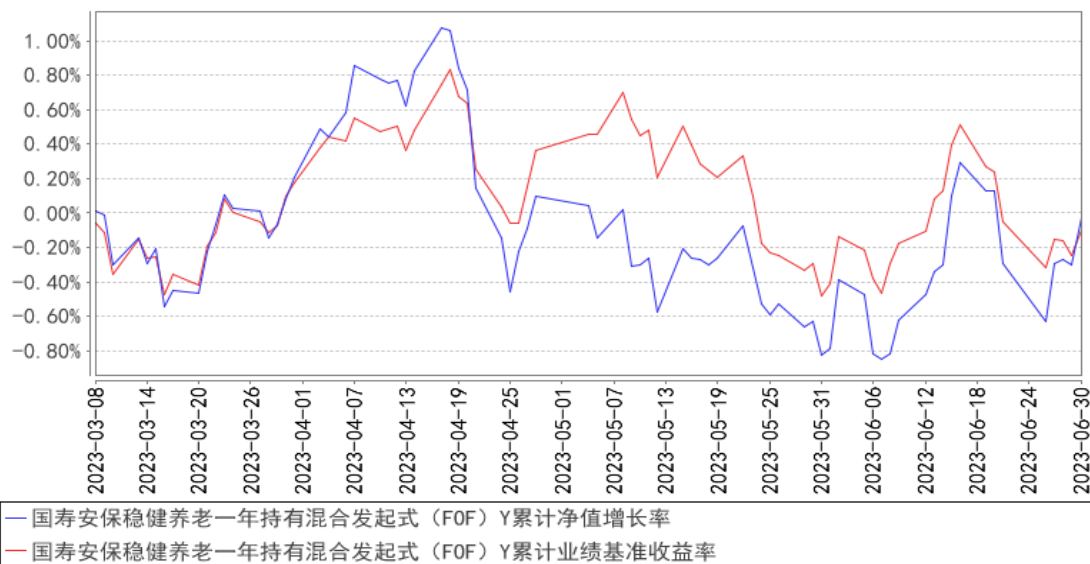

注：本基金基金合同生效日期为 2020 年 06 月 17 日，按照本基金的基金合同规定，自基金合同生效之日起 6 个月内使基金的投资组合比例符合基金合同关于投资范围和投资限制的约定。本基金建仓期结束时各项资产配置比例符合基金合同约定。A 类基金份额图示日期为 2020 年 06 月 17 日至 2023 年 06 月 30 日，Y 类基金份额图示日期为 2023 年 03 月 08 日至 2023 年 06 月 30 日。

本基金自 2023 年 02 月 15 日起增设 Y 类基金份额，根据投资者交易情况，Y 类基金份额实际

计算起始日为2023年03月08日。

3.3 其他指标

无。

§4 管理人报告

4.1 基金经理（或基金经理小组）简介

姓名	职务	任本基金的基金经理期限		证券从业年限	说明
		任职日期	离任日期		
龙南质	本基金的基金经理	2021年9月1日	-	11年	硕士，CFA，2011年7月至2013年11月于中国人寿资产管理有限公司担任投资经理助理，2013年11月加入国寿安保基金管理有限公司担任宏观策略研究员，2019年3月担任投资经理，拟任基金经理。2021年9月起任国寿安保稳健养老目标一年持有期混合型发起式基金中基金（FOF）基金经理，2022年8月起担任国寿安保养老目标日期2030三年持有期混合型发起式基金中基金（FOF）基金经理。
张志雄	本基金的基金经理	2020年6月17日	-	13年	管理学硕士，2009年8月至2019年1月就职于中国人寿保险股份有限公司，从事资产配置、组合管理、固定收益和权益投资管理工作。2019年2月加入国寿安保基金资产配置部，现任国寿安保策略优选3个月持有期混合型基金中基金（FOF）、国寿安保稳健养老目标一年持有期混合型发起式基金中基金（FOF）、国寿安保养老目标日期2030三年持有期混合型发起式基金中基金（FOF）基金经理。

注：任职日期为基金合同生效日或本基金管理人对外披露的任职日期。证券从业的含义遵从行业协会《证券从业人员资格管理办法》的相关规定。

4.2 管理人对报告期内本基金运作遵规守信情况的说明

报告期内，本基金管理人严格遵守《证券投资基金法》、《国寿安保稳健养老目标一年持有期混合型发起式基金中基金（FOF）基金合同》及其他相关法律法规的规定，本着诚实守信、勤勉尽责的原则管理和运作基金资产，在严格控制风险的基础上，为基金份额持有人谋求最大利益。本报告期内，本基金运作合法合规，不存在违反基金合同和损害基金份额持有人利益的行为。

4.3 公平交易专项说明

4.3.1 公平交易制度的执行情况

报告期内，本基金管理人严格执行了《证券投资基金管理公司公平交易制度指导意见》和公司制定的公平交易相关制度。本报告期，不存在损害投资者利益的不公平交易行为。

4.3.2 异常交易行为的专项说明

报告期内，本基金未发生违法违规且对基金财产造成损失的异常交易行为；且不存在所有投资组合参与的交易所公开竞价同日反向交易成交较少的单边交易量超过该证券当日成交量的 5% 的情形。

4.4 报告期内基金的投资策略和运作分析

二季度，权益市场转入震荡调整。沪深 300 指数下跌 5.15%，wind 全 A 指数下跌 3.20%。由于此前对于经济复苏的预期较强，而实际公布的多项数据低于市场预期。房地产行业持续偏弱，拖累整体宏观表现，而此前较为强劲的进出口数据也在二季度边际趋弱。行业表现上，分化进一步拉大。通信、传媒、计算机表现居前，与宏观经济关联更紧密的房地产、建筑材料等行业表现居后。

债市方面，基本面不及预期、资金宽松与配置力量共同驱动了债券收益率整体下行。10 年期国债利率跌破之前的横盘位置下行，6 月中旬，央行降息，利率跌至今年以来最低 2.6% 附近。随后随着经济刺激政策预期，利率小幅反弹。信用利差方面，2023 年二季度整体呈现下行走势。银行理财存量规模逐步企稳，对票息资产的配置需求上升，供给的缩量和需求增量共同作用带动了信用债各期限等级的利差收窄。

投资运作上，随着股票市场调整下跌，权益资产性价比进一步提升，组合也逐步增加了权益比例。结构上，适度降低了消费等顺周期板块的配置，置换为持仓更偏成长类行业的主动权益基金。交易上，对一些场内品种进行了波段操作，以适应震荡调整的市场环境。债基的配置上，本期组合进一步分散了债基品种，起到分散风险的效果，并适度缩短持仓债基的整体久期水平。

4.5 报告期内基金的业绩表现

截至本报告期末国寿安保稳健养老一年持有混合发起式（FOF）A 基金份额净值为 1.0255 元，本报告期基金份额净值增长率为 -0.30%；截至本报告期末国寿安保稳健养老一年持有混合发起式（FOF）Y 基金份额净值为 1.0264 元，本报告期基金份额净值

增长率为-0.23%；业绩比较基准收益率为-0.28%。

4.6 报告期内基金持有人数或基金资产净值预警说明

无。

§5 投资组合报告

5.1 报告期末基金资产组合情况

序号	项目	金额（元）	占基金总资产的比例（%）
1	权益投资	-	-
	其中：股票	-	-
2	基金投资	210,237,318.52	83.66
3	固定收益投资	13,355,885.91	5.31
	其中：债券	13,355,885.91	5.31
	资产支持证券	-	-
4	贵金属投资	-	-
5	金融衍生品投资	-	-
6	买入返售金融资产	9,997,218.35	3.98
	其中：买断式回购的买入返售金融资产	-	-
7	银行存款和结算备付金合计	2,505,071.74	1.00
8	其他资产	15,212,784.85	6.05
9	合计	251,308,279.37	100.00

5.2 报告期末按行业分类的股票投资组合

5.2.1 报告期末按行业分类的境内股票投资组合

本基金本报告期末未持有股票。

5.2.2 报告期末按行业分类的港股通投资股票投资组合

本基金本报告期末未持有港股通股票。

5.3 报告期末按公允价值占基金资产净值比例大小排序的前十名股票投资明细

本基金本报告期末未持有股票。

5.4 报告期末按债券品种分类的债券投资组合

序号	债券品种	公允价值（元）	占基金资产净值比例（%）
1	国家债券	13,355,885.91	5.34
2	央行票据	-	-
3	金融债券	-	-
	其中：政策性金融债	-	-
4	企业债券	-	-

5	企业短期融资券	-	-
6	中期票据	-	-
7	可转债（可交换债）	-	-
8	同业存单	-	-
9	其他	-	-
10	合计	13,355,885.91	5.34

5.5 报告期末按公允价值占基金资产净值比例大小排序的前五名债券投资明细

序号	债券代码	债券名称	数量（张）	公允价值（元）	占基金资产净值比例（%）
1	019688	22 国债 23	120,000	12,134,311.23	4.85
2	019679	22 国债 14	12,000	1,221,574.68	0.49

5.6 报告期末按公允价值占基金资产净值比例大小排序的前十名资产支持证券投资 明细

本基金本报告期末未持有资产支持证券。

5.7 报告期末按公允价值占基金资产净值比例大小排序的前五名贵金属投资明细

本基金本报告期末未持有贵金属。

5.8 报告期末按公允价值占基金资产净值比例大小排序的前五名权证投资明细

本基金本报告期末未持有权证。

5.9 报告期末本基金投资的股指期货交易情况说明

本基金本报告期末未持有股指期货。

5.10 报告期末本基金投资的国债期货交易情况说明

本基金本报告期末未持有国债期货。

5.11 投资组合报告附注

5.11.1 本基金投资的前十名证券的发行主体本期是否出现被监管部门立案调查，或在报告编制日前一年内受到公开谴责、处罚的情形

报告期内基金投资的前十名证券的发行主体没有被监管部门立案调查，或在报告编制日前一年内受到公开谴责、处罚。

5.11.2 基金投资的前十名股票是否超出基金合同规定的备选股票库

本基金本报告期末未持有股票。

5.11.3 其他资产构成

序号	名称	金额（元）
1	存出保证金	6,161.16
2	应收证券清算款	5,000,000.00
3	应收股利	1,198.29
4	应收利息	-
5	应收申购款	10,205,267.87
6	其他应收款	157.53
7	待摊费用	-
8	其他	-
9	合计	15,212,784.85

5.11.4 报告期末持有的处于转股期的可转换债券明细

本基金本报告期末未持有处于转股期的可转换债券。

5.11.5 报告期末前十名股票中存在流通受限情况的说明

本基金本报告期末前十名股票中不存在流通受限制的情况。

5.11.6 投资组合报告附注的其他文字描述部分

由于四舍五入原因，分项之和与合计项之间可能存在尾差。

§6 基金中基金

6.1 报告期末按公允价值占基金资产净值比例大小排序的前十名基金投资明细

序号	基金代码	基金名称	运作方式	持有份额（份）	公允价值（元）	占基金资产净值比例（%）	是否属于基金管理人及管理人关联方所管理的基金
1	007837	国寿安保尊耀纯债债券 A	契约型开放式	14,824,792.94	16,636,382.64	6.65	是
2	000668	国寿安保尊享债券 A	契约型开放式	13,384,105.33	15,629,958.20	6.25	是
3	008791	招商安华债券 A	契约型开放式	12,726,032.78	14,540,765.05	5.82	否
4	009790	国寿安保增金宝货币 B	契约型开放式	14,143,604.46	14,143,604.46	5.66	是
5	110007	易方达稳健收益债券 A	契约型开放式	9,292,250.74	12,827,952.15	5.13	否
6	006773	国寿安保尊荣中短债债券 A	契约型开放式	10,665,567.91	12,287,800.79	4.91	是
7	010435	富国双债增强债券 A	契约型开放式	10,782,169.99	11,194,048.88	4.48	否
8	006794	交银稳鑫短债债券 C	契约型开放式	9,947,488.71	10,429,941.91	4.17	否
9	002361	国富恒瑞债券 A	契约型开放式	5,973,971.59	8,614,467.03	3.45	否
10	002650	东方红稳添利纯债债券	契约型开放式	7,488,137.42	8,194,268.78	3.28	否

6.2 当期交易及持有基金产生的费用

项目	本期费用 2023 年 4 月 1 日至 2023 年 6 月 30 日	其中：交易及持有基金管理人以及管理人关联方所管理基金产生的费用

当期交易基金产生的申购费（元）	12,640.29	-
当期交易基金产生的赎回费（元）	19,132.39	-
当期持有基金产生的应支付销售服务费（元）	13,345.88	477.14
当期持有基金产生的应支付管理费（元）	306,199.95	95,816.35
当期持有基金产生的应支付托管费（元）	68,977.43	23,460.63
当期交易基金产生的交易费（元）	732.32	-
当期交易基金产生的转换费（元）	14,388.85	-

注：当期持有基金产生的应支付销售服务费、应支付管理费、应支付托管费按照被投资基金基金合同约定已作为费用计入被投资基金的基金份额净值，上表列示金额为按照本基金对被投资基金的实际持仓情况根据被投资基金基金合同约定的相应费率和计算方法计算得出。

根据相关法律法规及本基金合同的约定，基金管理人不得对基金中基金财产中持有的自身管理的基金部分收取基金中基金的管理费，基金托管人不得对基金中基金财产中持有的自身托管的基金部分收取基金中基金的托管费。基金管理人运用本基金财产申购自身管理的基金的（ETF除外），应当通过直销渠道申购且不得收取申购费、销售服务费等销售费用。

6.3 本报告期持有的基金发生的重大影响事件

无。

§ 7 开放式基金份额变动

单位：份

项目	国寿安保稳健养老一年持有混合发起式（FOF）A	国寿安保稳健养老一年持有混合发起式（FOF）Y
报告期期初基金份额总额	202,599,692.28	56,560.81
报告期期间基金总申购份额	42,298,432.98	288,905.50
减：报告期期间基金总赎回份额	1,416,094.26	-
报告期期间基金拆分变动份额（份额减少以“-”填列）	-	-
报告期期末基金份额总额	243,482,031.00	345,466.31

注：报告期内基金总申购份额含红利再投资和转换入份额，基金总赎回份额含转换出份额。

§8 基金管理人运用固有资金投资本基金情况

8.1 基金管理人持有本基金份额变动情况

单位：份

项目	国寿安保稳健养老一年持有混合发起式（FOF）A	国寿安保稳健养老一年持有混合发起式（FOF）Y
报告期期初管理人持有的本基金份额	39,522,563.81	-
报告期期间买入/申购总份额	-	-

报告期期间卖出/赎回总份额	-	-
报告期期末管理人持有的本基金份额	39,522,563.81	-
报告期期末持有的本基金份额占基金总份额比例（%）	16.21	-

8.2 基金管理人运用固有资金投资本基金交易明细

本报告期内基金管理人未运用固有资金交易本基金。

§9 报告期末发起式基金发起资金持有份额情况

项目	持有份额总数	持有份额占基金总份额比例(%)	发起份额总数	发起份额占基金总份额比例(%)	发起份额承诺持有期限
基金管理人固有资金	39,522,563.81	16.21	10,001,800.18	4.10	3 年
基金管理人高级管理人员	-	-	-	-	-
基金经理等人员	-	-	-	-	-
基金管理人股东	-	-	-	-	-
其他	-	-	-	-	-
合计	39,522,563.81	16.21	10,001,800.18	4.10	3 年

§10 影响投资者决策的其他重要信息

10.1 报告期内单一投资者持有基金份额比例达到或超过 20%的情况

投资者类别	报告期内持有基金份额变化情况				报告期末持有基金情况		
	序号	持有基金份额比例达到或者超过 20%的时间区间	期初份额	申购份额	赎回份额	持有份额	份额占比(%)
机构	1	20230401~20230630	148,424,698.20	-	-	148,424,698.20	60.87
个人	-	-	-	-	-	-	-

产品特有风险

本基金在报告期内出现单一投资者持有基金份额达到或超过 20%的情形，可能存在大额赎回的风险，并导致基金净值波动。此外，机构投资者赎回后，可能导致基金规模大幅减小，不利于基金的正常运作。

基金管理人承诺以诚实信用、勤勉尽责的原则管理和运用基金资产，并将采取有效措施保证中小投资者的合法权益。

10.2 影响投资者决策的其他重要信息

无。

§11 备查文件目录

11.1 备查文件目录

11.1.1 中国证监会批准国寿安保稳健养老目标一年持有期混合型发起式基金中基金（FOF）募集的文件

11.1.2 《国寿安保稳健养老目标一年持有期混合型发起式基金中基金（FOF）基金合同》

11.1.3 《国寿安保稳健养老目标一年持有期混合型发起式基金中基金（FOF）托管协议》

11.1.4 基金管理人业务资格批件、营业执照

11.1.5 报告期内国寿安保稳健养老目标一年持有期混合型发起式基金中基金（FOF）在指定媒体上披露的各项公告

11.1.6 中国证监会要求的其他文件

11.2 存放地点

国寿安保基金管理有限公司, 地址:北京市西城区金融大街 28 号院盈泰商务中心 2 号楼 11 层

11.3 查阅方式

11.3.1 营业时间内到本公司免费查阅

11.3.2 登录本公司网站查阅基金产品相关信息: www.gsfoods.com.cn

11.3.3 拨打本公司客户服务电话垂询: 4009-258-258

国寿安保基金管理有限公司

2023年7月21日