

农银汇理专精特新混合型证券投资基金 2023 年中期报告

2023 年 6 月 30 日

基金管理人：农银汇理基金管理有限公司

基金托管人：交通银行股份有限公司

送出日期：2023 年 8 月 25 日

§ 1 重要提示及目录

1.1 重要提示

基金管理人的董事会、董事保证本报告所载资料不存在虚假记载、误导性陈述或重大遗漏，并对其内容的真实性、准确性和完整性承担个别及连带的法律责任。本半年度报告已经三分之二以上独立董事签字同意，并由董事长签发。

基金托管人交通银行股份有限公司根据本基金合同规定，于 2023 年 8 月 21 日复核了本报告中的财务指标、净值表现、利润分配情况、财务会计报告、投资组合报告等内容，保证复核内容不存在虚假记载、误导性陈述或者重大遗漏。

基金管理人承诺以诚实信用、勤勉尽责的原则管理和运用基金资产，但不保证基金一定盈利。

基金的过往业绩并不代表其未来表现。投资有风险，投资者在作出投资决策前应仔细阅读本基金的招募说明书及其更新。

本报告中财务资料未经审计。

本报告期自 2023 年 1 月 1 日起至 6 月 30 日止。

1.2 目录

§ 1 重要提示及目录	2
1.1 重要提示	2
1.2 目录	3
§ 2 基金简介	5
2.1 基金基本情况	5
2.2 基金产品说明	5
2.3 基金管理人和基金托管人	5
2.4 信息披露方式	6
2.5 其他相关资料	6
§ 3 主要财务指标和基金净值表现	6
3.1 主要会计数据和财务指标	6
3.2 基金净值表现	7
§ 4 管理人报告	9
4.1 基金管理人及基金经理情况	9
4.2 管理人对报告期内本基金运作合规守信情况的说明	10
4.3 管理人对报告期内公平交易情况的专项说明	11
4.4 管理人对报告期内基金的投资策略和业绩表现的说明	11
4.5 管理人对宏观经济、证券市场及行业走势的简要展望	12
4.6 管理人对报告期内基金估值程序等事项的说明	13
4.7 管理人对报告期内基金利润分配情况的说明	14
4.8 报告期内管理人对本基金持有人数或基金资产净值预警情形的说明	14
§ 5 托管人报告	14
5.1 报告期内本基金托管人合规守信情况声明	14
5.2 托管人对报告期内本基金投资运作合规守信、净值计算、利润分配等情况的说明	14
5.3 托管人对本中期报告中财务信息等内容真实、准确和完整发表意见	14
§ 6 半年度财务会计报告（未经审计）	14
6.1 资产负债表	14
6.2 利润表	16
6.3 净资产（基金净值）变动表	17
6.4 报表附注	18
§ 7 投资组合报告	35
7.1 期末基金资产组合情况	35
7.2 报告期末按行业分类的股票投资组合	36
7.3 期末按公允价值占基金资产净值比例大小排序的所有股票投资明细	37
7.4 报告期内股票投资组合的重大变动	39
7.5 期末按债券品种分类的债券投资组合	41
7.6 期末按公允价值占基金资产净值比例大小排序的前五名债券投资明细	41
7.7 期末按公允价值占基金资产净值比例大小排序的所有资产支持证券投资明细	41
7.8 报告期末按公允价值占基金资产净值比例大小排序的前五名贵金属投资明细	41

7.9 期末按公允价值占基金资产净值比例大小排序的前五名权证投资明细	41
7.10 本基金投资股指期货的投资政策	41
7.11 报告期末本基金投资的国债期货交易情况说明	41
7.12 投资组合报告附注	42
§ 8 基金份额持有人信息	42
8.1 期末基金份额持有人户数及持有人结构	42
8.2 期末基金管理人的从业人员持有本基金的情况	43
8.3 期末基金管理人的从业人员持有本开放式基金份额总量区间情况	43
§ 9 开放式基金份额变动	43
§ 10 重大事件揭示	44
10.1 基金份额持有人大会决议	44
10.2 基金管理人、基金托管人的专门基金托管部门的重大人事变动	44
10.3 涉及基金管理人、基金财产、基金托管业务的诉讼	44
10.4 基金投资策略的改变	44
10.5 为基金进行审计的会计师事务所情况	44
10.6 管理人、托管人及其高级管理人员受稽查或处罚等情况	44
10.7 基金租用证券公司交易单元的有关情况	44
10.8 其他重大事件	47
§ 11 影响投资者决策的其他重要信息	48
11.1 报告期内单一投资者持有基金份额比例达到或超过 20%的情况	48
11.2 影响投资者决策的其他重要信息	48
§ 12 备查文件目录	48
12.1 备查文件目录	48
12.2 存放地点	48
12.3 查阅方式	48

§ 2 基金简介

2.1 基金基本情况

基金名称	农银汇理专精特新混合型证券投资基金	
基金简称	农银专精特新混合	
基金主代码	016305	
基金运作方式	契约型开放式	
基金合同生效日	2022 年 9 月 29 日	
基金管理人	农银汇理基金管理有限公司	
基金托管人	交通银行股份有限公司	
报告期末基金份额总额	153,945,309.17 份	
基金合同存续期	不定期	
下属分级基金的基金简称	农银专精特新混合 A	农银专精特新混合 C
下属分级基金的交易代码	016305	016306
报告期末下属分级基金的份额总额	134,197,082.30 份	19,748,226.87 份

2.2 基金产品说明

投资目标	本基金通过积极把握专精特新主题相关的投资机会，精选相关上市公司，在严格控制风险和保持良好流动性的前提下，力争实现基金资产的长期稳定增值。
投资策略	本基金在宏观经济分析基础上，结合政策面、市场资金面等情况，在经济周期不同阶段，依据市场不同表现，在大类资产中进行配置，把握专精特新主题相关的投资机会，保证整体投资业绩的持续性。
业绩比较基准	中证 1000 指数收益率×75%+中证全债指数收益率×25%
风险收益特征	本基金为混合型基金，其预期风险和预期收益水平高于货币市场基金、债券型基金，低于股票型基金。

2.3 基金管理人和基金托管人

项目		基金管理人	基金托管人
名称		农银汇理基金管理有限公司	交通银行股份有限公司
信息披露 负责人	姓名	翟爱东	陆志俊
	联系电话	021-61095588	95559
	电子邮箱	xuxin@abc-ca.com	luzj@bankcomm.com
客户服务电话		021-61095599	95559
传真		021-61095556	021-62701216
注册地址		中国（上海）自由贸易试验区银城路 9 号 50 层	中国（上海）自由贸易试验区银城中路 188 号
办公地址		中国（上海）自由贸易试验区银城路 9 号 50 层	中国（上海）长宁区仙霞路 18 号

邮政编码	200120	200336
法定代表人	黄涛	任德奇

2.4 信息披露方式

本基金选定的信息披露报纸名称	上海证券报
登载基金中期报告正文的管理人互联网网址	http://www.abc-ca.com
基金中期报告备置地点	中国（上海）自由贸易试验区银城路 9 号 50 层。

2.5 其他相关资料

项目	名称	办公地址
注册登记机构	农银汇理基金管理有限公司	中国（上海）自由贸易试验区银城路 9 号 50 层。

§ 3 主要财务指标和基金净值表现

3.1 主要会计数据和财务指标

金额单位：人民币元

3.1.1 期间数据 和指标	报告期(2023 年 1 月 1 日-2023 年 6 月 30 日)		
	农银专精特新混合 A	农银专精特新混合 C	
本期已实现收益	1,008,956.57	124,621.51	
本期利润	126,158.09	-10,980.36	
加权平均基金份额 本期利润	0.0009	-0.0005	
本期加权平均净 值利润率	0.10%	-0.06%	
本期基金份额净 值增长率	-0.14%	-0.34%	
3.1.2 期末数据 和指标	报告期末(2023 年 6 月 30 日)		
	期末可供分配利 润	-10,359,587.66	-1,579,347.81
	期末可供分配基 金份额利润	-0.0772	-0.0800
	期末基金资产净 值	123,837,494.64	18,168,879.06
期末基金份额净 值	0.9228	0.9200	
3.1.3 累计期末 指标	报告期末(2023 年 6 月 30 日)		

基金份额累计净值增长率	-7.72%	-8.00%
-------------	--------	--------

注：1、本期已实现收益指基金本期利息收入、投资收益、其他收入（不含公允价值变动收益）扣除相关费用后的余额，本期利润为本期已实现收益加上本期公允价值变动收益。

2、所述基金业绩指标不包括持有人认购或交易基金的各项费用，计入费用后实际收益水平要低于所列数字。

3、期末可供分配利润，采用期末资产负债表中未分配利润与未分配利润中已实现部分的孰低数。表中的“期末”均指本报告期最后一日，即 6 月 30 日。

3.2 基金净值表现

3.2.1 基金份额净值增长率及其与同期业绩比较基准收益率的比较

农银专精特新混合 A

阶段	份额净值增长率①	份额净值增长率标准差②	业绩比较基准收益率③	业绩比较基准收益率标准差④	①-③	②-④
过去一个月	1.46%	1.34%	0.62%	0.78%	0.84%	0.56%
过去三个月	1.03%	1.41%	-2.48%	0.69%	3.51%	0.72%
过去六个月	-0.14%	1.25%	4.66%	0.66%	-4.80%	0.59%
自基金合同生效起至今	-7.72%	1.18%	5.58%	0.75%	-	0.43%
					13.30%	

农银专精特新混合 C

阶段	份额净值增长率①	份额净值增长率标准差②	业绩比较基准收益率③	业绩比较基准收益率标准差④	①-③	②-④
过去一个月	1.42%	1.34%	0.62%	0.78%	0.80%	0.56%
过去三个月	0.92%	1.41%	-2.48%	0.69%	3.40%	0.72%
过去六个月	-0.34%	1.25%	4.66%	0.66%	-5.00%	0.59%
自基金合同生效起至今	-8.00%	1.18%	5.58%	0.75%	-	0.43%
					13.58%	

3.2.2 自基金合同生效以来基金份额累计净值增长率变动及其与同期业绩比较基准收益率变动的比较

农银专精特新混合A累计净值增长率与同期业绩比较基准收益率的历史走势对比图

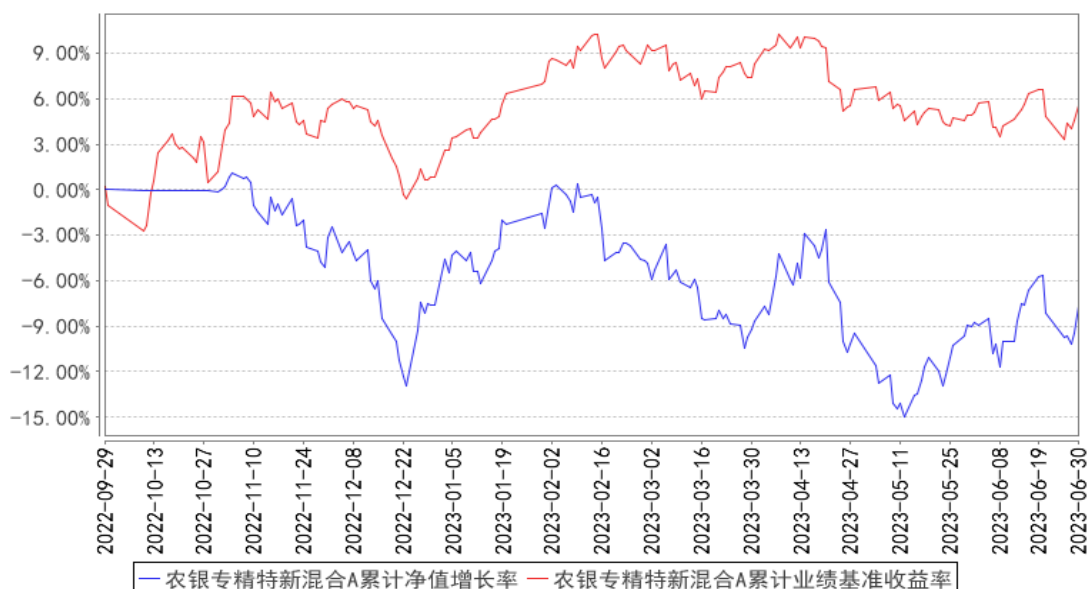

农银专精特新混合C累计净值增长率与同期业绩比较基准收益率的历史走势对比图

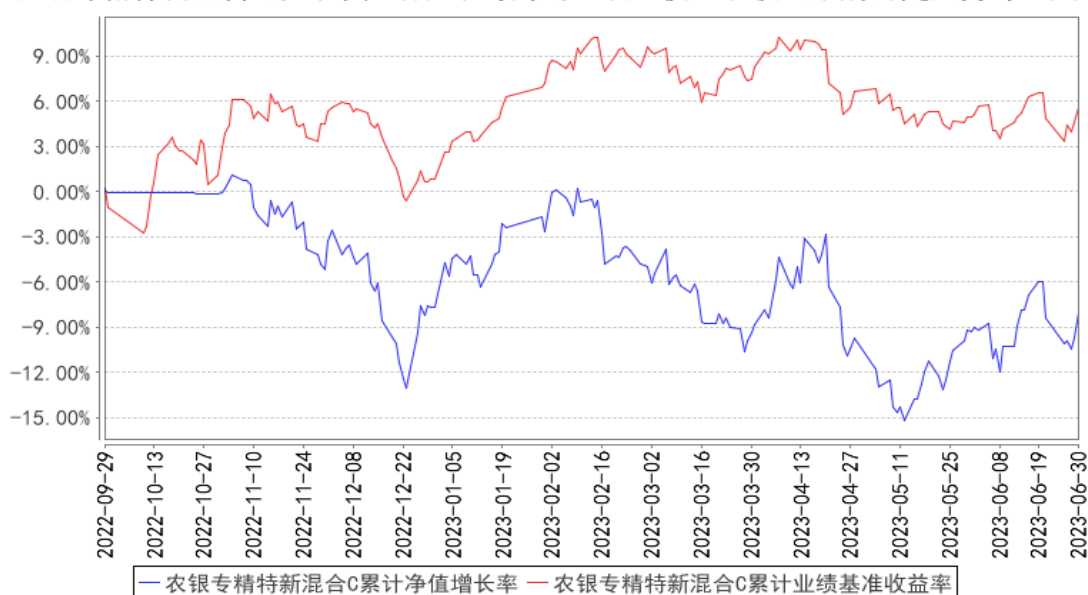

注：股票资产占基金资产的比例为 60%-95%，投资于本基金界定的专精特新主题相关股票的比例不低于非现金基金资产的 80%。本基金每个交易日日终在扣除股指期货和国债期货合约需缴纳的交易保证金后，保持现金或者到期日在一年以内的政府债券投资比例合计不低于基金资产净值的 5%，本基金建仓期为基金合同生效日（2022 年 9 月 29 日）起六个月，建仓期满时，本基金各项投资比例已达到基金合同规定的投资比例。

§ 4 管理人报告

4.1 基金管理人及基金经理情况

4.1.1 基金管理人及其管理基金的经验

农银汇理基金管理有限公司成立于 2008 年 3 月 18 日，是中法合资的有限责任公司。公司注册资本为人民币壹拾柒亿伍仟万零壹元，其中中国农业银行股份有限公司出资比例为 51.67%，东方汇理资产管理公司出资比例为 33.33%，中铝资本控股有限公司出资比例为 15%。公司办公地址为中国（上海）自由贸易试验区银城路 9 号 50 层。公司法定代表人为黄涛先生。

截止 2023 年 6 月 30 日，公司共管理 75 只开放式基金，分别为农银汇理行业成长混合型证券投资基金、农银汇理恒久增利债券型证券投资基金、农银汇理平衡双利混合型证券投资基金、农银汇理策略价值混合型证券投资基金、农银汇理中小盘混合型证券投资基金、农银汇理大盘蓝筹混合型证券投资基金、农银汇理货币市场证券投资基金、农银汇理沪深 300 指数证券投资基金、农银汇理增强收益债券型证券投资基金、农银汇理策略精选混合型证券投资基金、农银汇理中证 500 指数证券投资基金、农银汇理消费主题混合型证券投资基金、农银汇理行业轮动混合型证券投资基金、农银汇理金聚高等级债券型证券投资基金、农银汇理低估值高增长混合型证券投资基金、农银汇理行业领先混合型证券投资基金、农银汇理区间收益灵活配置混合型证券投资基金、农银汇理研究精选灵活配置混合型证券投资基金、农银汇理金汇债券型证券投资基金、农银汇理红利日结货币市场基金、农银汇理医疗保健主题股票型证券投资基金、农银汇理主题轮动灵活配置混合型证券投资基金、农银汇理信息传媒主题股票型证券投资基金、农银汇理工业 4.0 灵活配置混合型证券投资基金、农银汇理天天利货币市场基金、农银汇理现代农业加灵活配置混合型证券投资基金、农银汇理新能源主题灵活配置混合型证券投资基金、农银汇理国企改革灵活配置混合型证券投资基金、农银汇理金丰一年定期开放债券型证券投资基金、农银汇理金穗纯债 3 个月定期开放债券型发起式证券投资基金、农银汇理日日鑫交易型货币市场基金、农银汇理尖端科技灵活配置混合型证券投资基金、农银汇理中国优势灵活配置混合型证券投资基金、农银汇理研究驱动灵活配置混合型证券投资基金、农银汇理量化智慧动力混合型证券投资基金、农银汇理金鑫 3 个月定期开放债券型发起式证券投资基金、农银汇理睿选灵活配置混合型证券投资基金、农银汇理金禄债券型证券投资基金、农银汇理海棠三年定期开放混合型证券投资基金、农银汇理丰泽三年定期开放债券型证券投资基金、农银养老目标日期 2035 三年持有期混合型发起式基金中基金（FOF）、农银汇理金盈债券型证券投资基金、农银汇理金益债券型证券投资基金、农银汇理丰盈三年定期开放债券型证券投资基金、农银汇理彭博 1-3 年中国利率债指数证券投资基金、农银汇理金祺一年定期开放债券型发起式证券投资基金、农银汇理创新医疗混合型证券投资基金、农银

汇理策略趋势混合型证券投资基金、农银汇理智增一年定期开放混合型证券投资基金、农银养老目标日期 2045 五年持有期混合型发起式基金中基金 (FOF)、农银汇理瑞祥一年持有期混合型发起式证券投资基金、农银汇理金润一年定期开放债券型发起式证券投资基金、农银汇理策略收益一年持有期混合型证券投资基金、农银汇理新兴消费股票型证券投资基金、农银汇理安瑞一年持有期混合型基金中基金 (FOF)、农银汇理金玉债券型证券投资基金、农银汇理金盛债券型证券投资基金、农银汇理瑞康 6 个月持有期混合型证券投资基金、农银汇理中证新华社民族品牌工程指数证券投资基金、农银汇理创新成长混合型证券投资基金、农银汇理悦利债券型证券投资基金、农银汇理均衡收益混合型证券投资基金、农银汇理金穗优选 6 个月持有期混合型基金中基金 (FOF)、农银汇理瑞丰 6 个月持有期混合型证券投资基金、农银汇理金鸿短债债券型证券投资基金、农银汇理绿色能源精选混合型证券投资基金、农银汇理专精特新混合型证券投资基金、农银汇理双利回报债券型证券投资基金、农银汇理金耀 3 个月定期开放债券型证券投资基金、农银汇理品质农业股票型证券投资基金、农银汇理瑞泽添利债券型证券投资基金、农银汇理鑫享稳健养老目标一年持有期混合型基金中基金 (FOF)、农银汇理景气优选混合型证券投资基金、农银汇理瑞云增益 6 个月持有期混合型证券投资基金、农银汇理医疗精选股票型证券投资基金。

4.1.2 基金经理（或基金经理小组）及基金经理助理简介

姓名	职务	任本基金的基金经理（助理）期限		证券从业年限	说明
		任职日期	离任日期		
魏刚	本基金的基金经理	2022 年 9 月 23 日	-	16 年	硕士研究生。历任华泰证券股份有限公司金融工程研究员、华泰证券股份有限公司投资经理、嘉合基金管理有限公司投资经理、东证融汇证券资产管理有限公司投资主办人，现任农银汇理基金管理有限公司基金经理。

注：1、任职、离任日期是指公司作出决定之日，基金成立时担任基金经理和经理助理的任职日期为基金合同生效日。

2、证券从业是指《证券投资基金经营机构董事、监事、高级管理人员及从业人员监督管理办法》规定的从业情况，也包括在其他金融机构从事证券投资研究等业务。

4.1.3 期末兼任私募资产管理计划投资经理的基金经理同时管理的产品情况

报告期末，本基金基金经理不存在兼任私募资产管理计划投资经理的情况。

4.2 管理人对报告期内本基金运作合规守信情况的说明

本报告期内，本基金管理人严格遵守《证券投资基金法》、《公开募集证券投资基金销售机构监督管理办法》、《公开募集证券投资基金运作管理办法》、基金合同和其他有关法律法规、监管部

门的相关规定，依照诚实信用、勤勉尽责、安全高效的原则管理和运用基金资产。报告期内，本基金未违反法律法规及基金合同的规定，也未出现对基金份额持有人利益造成不利影响的行为。

4.3 管理人对报告期内公平交易情况的专项说明

4.3.1 公平交易制度的执行情况

报告期内，本基金管理人严格执行了《证券投资基金管理公司公平交易制度指导意见》等法规和公司内部公平交易制度的规定，通过系统和人工等方式在各环节严格控制交易公平执行，确保旗下管理的所有投资组合得到公平对待。

本报告期内，上述公平交易制度和控制方法总体执行情况良好，通过对交易价差做专项分析，未发现旗下投资组合之间存在不公平交易的现象。

4.3.2 异常交易行为的专项说明

报告期内未发现本基金存在异常交易行为。

未发生本基金参与的交易所公开竞价同日反向交易成交较少的单边交易量超过该证券当日成交量的 5% 的情况。

4.4 管理人对报告期内基金的投资策略和业绩表现的说明

4.4.1 报告期内基金投资策略和运作分析

2023 年上半年市场冲高回落，整体呈震荡整理走势，主要指数分化较大，以国证 2000 为代表的小盘指数表现较好，红利类指数也录得较好表现，以创业板指为代表的大盘成长类指数表现较差；行业分化剧烈，受益于数字经济和 AI 的通信、传媒、计算机和电子等 TMT 板块表现优异，受益于稳增长政策的家电、机械和汽车等叠加机器人主题热点也录得较好表现，消费者服务、房地产、食品饮料、建材等表现较差；风格方面，价值优于成长，小盘优于大盘，稳定风格表现较好，消费风格表现较差，机构持仓较重的大盘成长风格表现较差。

23 年 1 季度，受经济重启复苏、外资流入、市场情绪修复等因素影响，市场震荡上涨，沪深指数上涨 4.6%，以科创 50 为代表的科技成长、小盘成长类指数涨幅较大；行业方面，受益于数字经济和 AI 的计算机、传媒、通讯、电子等 TMT 板块表现优异；风格方面，小盘优于大盘，成长风格突出，金融风格较差。1 季度市场主要围绕人工智能、数字经济、国企估值重构三大主题进行演绎，相比之下，资金对于微观基本面的关注度下降。实际上，资金主要聚焦主题性投资机会主要有以下几点原因：一方面，1-2 月属于经济数据真空期，宏观数据不多，而微观财报披露在 1 月底年报预报有条件强制披露、2 月科创板年报快报披露后几乎无迹可寻，基本面指引较弱；另一方面，在经济弱复苏的背景下，市场对于行业的景气预期也相对较弱。

23 年 2 季度，沪深 A 股市场震荡下跌，上证综指微跌 2.16%，创业板指跌 7.69%。从整体来

看，二季度基本还是围绕主题方向进行演绎，市场在 TMT、中特估、顺周期之间不断轮动。行业方面，AI 相关的通信、传媒表现较好，受益于稳增长政策预期升温叠加机器人概念的家电、机械、汽车也涨幅靠前，消费者服务和食品饮料行业跌幅较大。风格方面，稳定和金融表现较好，消费和周期跌幅较大，价值优于成长，大盘价值风格表现较好，大盘成长风格表现较差。

2023 年上半年组合整体处于偏积极仓位运作。整体延续了之前的配置思路，未做大的调整。我们的组合构建偏长期思考，主张自上而下中观配置与自下而上精选个股相结合，聚焦专精特新小巨人上市公司，积极把握专精特新主题相关的投资机会。目前我们的投资主线是如下三方面：一方面是自主可控补短板相关的科技创新领域（主要包括半导体设备、材料及零部件，生命科学上游、高端医疗器械，国防军工上游电子元器件和原材料，高端机床等），另一方面是碳达峰碳中和相关的新能源高景气赛道（主要包括光伏、储能、电动车、风电等）相关的新材料、设备及零部件等；此外，国家提出数字经济战略，AI 创新技术大爆发，上半年增加了 AI 和数字经济在相关标的的配置。上半年组合表现一般，我们超配的 AI 相关的光模块、光芯片等标的表现较好，对组合有正贡献，但是调仓幅度较小、调仓时间过晚都影响了调仓效果；医疗和军工领域的反腐、中美在新能源领域的博弈都显著影响了相关板块的预期，由于市场担心后续的行业增速下降以及竞争格局恶化等问题，持仓比例较高的医药器械、生命科学上游、军工上游材料、新能源（锂电产业链、光伏）等部分标的跌幅较大，拖累了组合表现，此外持仓比例较高的半导体也表现一般。

4.4.2 报告期内基金的业绩表现

截至本报告期末农银专精特新混合 A 基金份额净值为 0.9228 元，本报告期基金份额净值增长率为-0.14%；截至本报告期末农银专精特新混合 C 基金份额净值为 0.9200 元，本报告期基金份额净值增长率为-0.34%；同期业绩比较基准收益率为 4.66%。

4.5 管理人对宏观经济、证券市场及行业走势的简要展望

展望下半年，对市场整体走势保持乐观，市场有望震荡上行。（1）第一是从股债收益差的位置来看，当前底部支撑较强。当前接近-2 倍的股债收益差反映的当前预期已经非常悲观了，从历史经验来看，突破的可能性较小，当前就是阶段性的底部。从更长周期的美股的经验来看，股债收益差持续突破-2 倍标准差只发生在 00 年科网泡沫、08 年金融危机和 20 年的疫情期间这种突发情况下。而股债收益差触及到-2 倍标准差后又两种走势，一种是小幅上行后转入震荡，一种是直接大幅上行转入牛市，核心还是看基本面预期，其实就是看政策力度和经济自然周期-库存周期。

（2）从政策面来看，随着政治局会议召开，各类稳增长政策陆续出台，但考虑到政策定力较强，今年经济目标不高（5%），因此，大规模的刺激可能性不大，因此政策更多是稳定市场预期、提振市场情绪，对基本面的改善幅度可能有限，比如一些政策性金融工具（PSL）、降准降息、产业政

策（消费券、新能源车购置补贴）、结构性宽松的地产政策等等。（3）在政策更多以托底为主的情况下，库存周期的重要性将会显著提升，国内库存周期可能在三季度末到四季度初见底，美国库存周期可能在四季度到明年年初见底，因此，三季度在中美延续去库存的背景下，指数的上行空间也会受到限制，但今年年底明年年初市场会面临较好的经济基本面配合。

下半年可能风格相对均衡，传统价值股有估值修复的机会，同时 TMT 方向在拥挤度消化后也有长期配置机会，因此把握节奏轮动很重要。整体仓位来看，下半年不管是市场情绪还是宏观环境都会有明显改善，我们将维持偏积极的仓位。

4.6 管理人对报告期内基金估值程序等事项的说明

根据财政部于 2006 年 2 月 15 日及以后期间颁布的《企业会计准则》、于 2022 年 7 月 1 日颁布的《资产管理产品相关会计处理规定》（财会[2022]14 号）、中国证券投资基金业协会于 2012 年颁布的《证券投资基金会计核算业务指引》、中国证券监督管理委员会颁布的《关于证券投资基金执行〈企业会计准则〉有关衔接事宜的通知》（证监会计字[2007]15 号）、《中国证监会关于证券投资基金估值业务的指导意见》（证监会公告[2017]13 号）、中国证券投资基金业协会于 2022 年 12 月 30 日发布的《关于固定收益品种的估值处理标准》等文件，本公司制订了证券投资基金估值政策和程序，并设立了估值委员会。

公司参与基金估值的机构及人员职责：公司估值委员会负责本公司估值政策和程序的制定和解释，并定期对估值政策和程序进行评价，在发生影响估值政策和程序的有效性、适用性的情况、以及当本公司旗下的证券投资基金在采用新投资策略或投资新品种时，估值委员会应评价现有估值政策和程序的适用性，必要时及时进行修订。公司运营部根据相关基金《基金合同》、《招募说明书》等文件关于估值的约定及公司估值政策和程序进行日常估值。基金经理根据市场环境的变化，书面提示公司风险控制部和运营部测算投资品种潜在估值调整对基金资产净值的影响可能达到的程度。风险控制部提交测算结果给运营部，运营部参考测算结果对估值调整进行试算，并根据估值政策决定是否向估值委员会提议采用新的估值方法。公司监察稽核部对上述过程进行监督，根据法规进行披露。

以上参与估值流程各方为公司各部门人员，均具有基金从业资格，具有丰富的基金从业经验和相关专业胜任能力，且之间不存在任何重大利益冲突。基金经理的代表作为公司估值委员会委员，可以提议测算某一投资品种的估值调整影响，并有权投票表决有关议案。基金经理有影响具体证券估值的利益需求，但是公司的制度和组织结构约束和限制了其影响程度，如估值委员会表决时，其仅有一票表决权，遵守少数服从多数的原则。

本公司未签约与估值相关的定价服务。

4.7 管理人对报告期内基金利润分配情况的说明

根据基金合同的要求，报告期内本基金不需分配利润。

4.8 报告期内管理人对本基金持有人数或基金资产净值预警情形的说明

本报告期内，本基金管理人严格遵守《公开募集证券投资基金运作管理办法》第四十一条的规定。报告期内，本基金未出现上述情形。

§ 5 托管人报告

5.1 报告期内本基金托管人遵规守信情况声明

本报告期内，基金托管人在农银汇理专精特新混合型证券投资基金的托管过程中，严格遵守了《证券投资基金法》及其他有关法律法规、基金合同、托管协议，尽职尽责地履行了托管人应尽的义务，不存在任何损害基金持有人利益的行为。

5.2 托管人对报告期内本基金投资运作遵规守信、净值计算、利润分配等情况的说明

本报告期内，农银汇理基金管理有限公司在农银汇理专精特新混合型证券投资基金投资运作、基金资产净值的计算、基金份额申购赎回价格的计算、基金费用开支、基金收益分配等问题上，托管人未发现损害基金持有人利益的行为。

5.3 托管人对本中期报告中财务信息等内容的真实、准确和完整发表意见

本报告期内，由农银汇理基金管理有限公司编制并经托管人复核审查的有关农银汇理专精特新混合型证券投资基金的中期报告中财务指标、净值表现、收益分配情况、财务会计报告相关内容、投资组合报告等内容真实、准确、完整。

§ 6 半年度财务会计报告（未经审计）

6.1 资产负债表

会计主体：农银汇理专精特新混合型证券投资基金

报告截止日：2023 年 6 月 30 日

单位：人民币元

资产	附注号	本期末 2023 年 6 月 30 日	上年度末 2022 年 12 月 31 日
资产：			
银行存款	6.4.7.1	20,126,018.04	12,976,289.26
结算备付金		69,754.09	1,261,930.81
存出保证金		40,607.94	40,515.06
交易性金融资产	6.4.7.2	121,914,860.83	145,368,681.51
其中：股票投资		121,750,840.34	145,368,681.51

基金投资		-	-
债券投资		164,020.49	-
资产支持证券投资		-	-
贵金属投资		-	-
其他投资		-	-
衍生金融资产	6.4.7.3	-	-
买入返售金融资产	6.4.7.4	-	-
债权投资	6.4.7.5	-	-
其中：债券投资		-	-
资产支持证券投资		-	-
其他投资		-	-
其他债权投资	6.4.7.6	-	-
其他权益工具投资	6.4.7.7	-	-
应收清算款		1,727,692.24	-
应收股利		-	-
应收申购款		1,007.17	358.51
递延所得税资产		-	-
其他资产	6.4.7.8	-	-
资产总计		143,879,940.31	159,647,775.15
负债和净资产	附注号	本期末	上年度末
		2023年6月30日	2022年12月31日
负 债：			
短期借款		-	-
交易性金融负债		-	-
衍生金融负债	6.4.7.3	-	-
卖出回购金融资产款		-	-
应付清算款		911,667.95	-
应付赎回款		454,877.86	948,414.99
应付管理人报酬		175,219.38	207,699.09
应付托管费		29,203.23	34,616.52
应付销售服务费		5,996.62	7,274.46
应付投资顾问费		-	-
应交税费		0.64	-
应付利润		-	-
递延所得税负债		-	-
其他负债	6.4.7.9	296,600.93	316,581.48
负债合计		1,873,566.61	1,514,586.54
净资产：			
实收基金	6.4.7.10	153,945,309.17	171,152,602.80
其他综合收益	6.4.7.11	-	-
未分配利润	6.4.7.12	-11,938,935.47	-13,019,414.19
净资产合计		142,006,373.70	158,133,188.61
负债和净资产总计		143,879,940.31	159,647,775.15

注：报告截止日 2023 年 06 月 30 日，基金份额总额 153,945,309.17 份，其中下属 A 类基金份额净值 0.9228 元，基金份额总额 134,197,082.30 份；下属 C 类基金份额净值 0.9200 元，基金份额总额 19,748,226.87 份。

6.2 利润表

会计主体：农银汇理专精特新混合型证券投资基金

本报告期：2023 年 1 月 1 日至 2023 年 6 月 30 日

单位：人民币元

项目	附注号	本期 2023 年 1 月 1 日至 2023 年 6 月 30 日
一、营业总收入		1,560,512.85
1. 利息收入		33,442.78
其中：存款利息收入	6.4.7.13	33,442.78
债券利息收入		-
资产支持证券利息收入		-
买入返售金融资产收入		-
证券出借利息收入		-
其他利息收入		-
2. 投资收益（损失以“-”填列）		2,503,965.78
其中：股票投资收益	6.4.7.14	2,123,811.99
基金投资收益		-
债券投资收益	6.4.7.15	19.92
资产支持证券投资收益	6.4.7.16	-
贵金属投资收益	6.4.7.17	-
衍生工具收益	6.4.7.18	-
股利收益	6.4.7.19	380,133.87
以摊余成本计量的金融资产终止确认产生的收益		-
其他投资收益		-
3. 公允价值变动收益（损失以“-”号填列）	6.4.7.20	-1,018,400.35
4. 汇兑收益（损失以“-”号填列）		-
5. 其他收入（损失以“-”号填列）	6.4.7.21	41,504.64
减：二、营业总支出		1,445,335.12
1. 管理人报酬	6.4.10.2.1	1,128,350.83
2. 托管费	6.4.10.2.2	188,058.46
3. 销售服务费	6.4.10.2.3	38,641.07
4. 投资顾问费		-
5. 利息支出		-

其中：卖出回购金融资产支出		-
6. 信用减值损失	6. 4. 7. 22	-
7. 税金及附加		0. 07
8. 其他费用	6. 4. 7. 23	90, 284. 69
三、利润总额（亏损总额以“-”号填列）		115, 177. 73
减：所得税费用		-
四、净利润（净亏损以“-”号填列）		115, 177. 73
五、其他综合收益的税后净额		-
六、综合收益总额		115, 177. 73

6.3 净资产（基金净值）变动表

会计主体：农银汇理专精特新混合型证券投资基金

本报告期：2023 年 1 月 1 日至 2023 年 6 月 30 日

单位：人民币元

项目	本期 2023 年 1 月 1 日至 2023 年 6 月 30 日			
	实收基金	其他综合收益	未分配利润	净资产合计
一、上期期末净资产(基金净值)	171, 152, 602. 80	-	-13, 019, 414. 19	158, 133, 188. 61
加：会计政策变更	-	-	-	-
前期差错更正	-	-	-	-
其他	-	-	-	-
二、本期期初净资产(基金净值)	171, 152, 602. 80	-	-13, 019, 414. 19	158, 133, 188. 61
三、本期增减变动额(减少以“-”号填列)	-17, 207, 293. 63	-	1, 080, 478. 72	-16, 126, 814. 91
(一)、综合收益总额	-	-	115, 177. 73	115, 177. 73
(二)、本期基金份额交易产生的基金净值变动数(净值减少以“-”号填列)	-17, 207, 293. 63	-	965, 300. 99	-16, 241, 992. 64
其中：1. 基金申购款	6, 429, 747. 32	-	-362, 309. 58	6, 067, 437. 74
2. 基金赎回款	-23, 637, 040. 95	-	1, 327, 610. 57	-22, 309, 430. 38
(三)、本期向基	-	-	-	-

金份额持有人分配利润产生的基金净值变动（净值减少以“-”号填列）				
（四）、其他综合收益结转留存收益	-	-	-	-
四、本期期末净资产（基金净值）	153,945,309.17	-	-11,938,935.47	142,006,373.70

报表附注为财务报表的组成部分。

本报告 6.1 至 6.4 财务报表由下列负责人签署：

<u>程昆</u>	<u>毕宏燕</u>	<u>丁煜琼</u>
基金管理人负责人	主管会计工作负责人	会计机构负责人

6.4 报表附注

6.4.1 基金基本情况

农银汇理专精特新混合型证券投资基金（以下简称“本基金”）经中国证券监督管理委员会（以下简称“中国证监会”）证监许可[2022]第 1429 号《关于准予农银汇理专精特新混合型证券投资基金注册的批复》核准，由农银汇理基金管理有限公司依照《中华人民共和国证券投资基金法》和《农银汇理专精特新混合型证券投资基金基金合同》负责公开募集。本基金为契约型开放式基金，存续期限不定，首次设立募集不包括认购资金利息共募集 266,893,304.54 元，业经普华永道中天会计师事务所(特殊普通合伙)普华永道中天验字(2022)第 0790 号验资报告予以验证。经向中国证监会备案，《农银汇理专精特新混合型证券投资基金基金合同》于 2022 年 9 月 29 日正式生效，基金合同生效日的基金份额总额为 266,997,238.00 份基金份额，其中认购资金利息折合 103,933.46 份基金份额。本基金的基金管理人为农银汇理基金管理有限公司，基金托管人为交通银行股份有限公司。

根据《农银汇理专精特新混合型证券投资基金基金合同》和《农银汇理专精特新混合型证券投资基金招募说明书》，本基金根据销售费用收取方式的不同，将基金份额分为不同的类别。在投资人认/申购基金时收取认购/申购费、赎回时收取赎回费，并不再从本类别基金资产中计提销售服务费的基金份额，称为 A 类基金份额；从本类别基金资产中计提销售服务费，并不收取认购费/申购费、赎回时收取赎回费的基金份额，称为 C 类基金份额。本基金 A 类、C 类两种收费模式并存，并分别计算基金份额净值。

据《中华人民共和国证券投资基金法》和《农银汇理专精特新混合型证券投资基金基金合同》的有关规定，本基金的投资范围为具有良好流动性的金融工具，包括国内依法发行上市的股票（包括主板、创业板及其他经中国证监会核准、注册发行的股票）、国债、金融债、地方政府债、公司债、企业债、可转换债券、可交换债券、央行票据、中期票据、短期融资券、超短期融资券、债券回购、资产支持证券、同业存单、银行存款（包括协议存款、定期存款及其他银行存款）、货币市场工具、股指期货、国债期货，以及法律法规或中国证监会允许基金投资的其他金融工具，但须符合中国证监会相关规定。基金的投资组合比例为：股票资产占基金资产的比例为 60%-95%，投资于本基金界定的专精特新主题相关股票的比例不低于非现金基金资产的 80%。本基金每个交易日日终在扣除股指期货和国债期货合约需缴纳的交易保证金后，保持现金或者到期日在一年以内的政府债券的比例合计不低于基金资产净值的 5%，其中，现金不包括结算备付金、存出保证金、应收申购款等。本基金的业绩比较基准为：中证 1000 指数收益率×75%+中证全债指数收益率×25%。

6.4.2 会计报表的编制基础

本基金的财务报表按照财政部于 2006 年 2 月 15 日及以后期间颁布的《企业会计准则—基本准则》、各项具体会计准则、《资产管理产品相关会计处理规定》及其他相关规定（以下合称“企业会计准则”）、中国证监会颁布的《证券投资基金信息披露 XBRL 模板第 3 号〈年度报告和中期报告〉》、中国证券投资基金业协会（以下简称“中国基金业协会”）颁布的《证券投资基金会计核算业务指引》、《农银汇理专精特新混合型证券投资基金基金合同》和在财务报表附注 6.4.4 所列示的中国证监会、中国基金业协会发布的有关规定及允许的基金行业实务操作编制。

本财务报表以持续经营为基础编制。

6.4.3 遵循企业会计准则及其他有关规定的声明

本基金的财务报表符合企业会计准则的要求，真实、完整地反映了本基金 2023 年 06 月 30 日的财务状况以及 2023 年 01 月 01 日至 2023 年 06 月 30 日止期间的经营成果和基金净值变动情况等有关信息。

6.4.4 本报告期所采用的会计政策、会计估计与最近一期年度报告相一致的说明

本报告期所采用的会计政策、会计估计与最近一期年度报告相一致。

6.4.5 会计政策和会计估计变更以及差错更正的说明

6.4.5.1 会计政策变更的说明

本基金本报告期未发生会计政策变更。

6.4.5.2 会计估计变更的说明

本基金本报告期末未发生会计估计变更。

6.4.5.3 差错更正的说明

本基金在本报告期间无须说明的会计差错更正。

6.4.6 税项

根据财政部、国家税务总局财税[2002]128 号《关于开放式证券投资基金有关税收问题的通知》、财税[2008]1 号《关于企业所得税若干优惠政策的通知》、财税[2012]85 号《关于实施上市公司股息红利差别化个人所得税政策有关问题的通知》、财税[2015]101 号《关于上市公司股息红利差别化个人所得税政策有关问题的通知》、财税[2016]36 号《关于全面推开营业税改征增值税试点的通知》、财税[2016]46 号《关于进一步明确全面推开营改增试点金融业有关政策的通知》、财税[2016]70 号《关于金融机构同业往来等增值税政策的补充通知》、财税[2016]140 号《关于明确金融 房地产开发 教育辅助服务等增值税政策的通知》、财税[2017]2 号《关于资管产品增值税政策有关问题的补充通知》、财税[2017]56 号《关于资管产品增值税有关问题的通知》、财税[2017]90 号《关于租入固定资产进项税额抵扣等增值税政策的通知》及其他相关财税法规和实务操作，主要税项列示如下：

(1) 资管产品运营过程中发生的增值税应税行为，以资管产品管理人为增值税纳税人。资管产品管理人运营资管产品过程中发生的增值税应税行为，暂适用简易计税方法，按照 3% 的征收率缴纳增值税。

对证券投资基金管理人运用基金买卖股票、债券的转让收入免征增值税，对国债、地方政府债以及金融同业往来利息收入亦免征增值税。资管产品管理人运营资管产品提供的贷款服务，以产生的利息及利息性质的收入为销售额。

(2) 对基金从证券市场中取得的收入，包括买卖股票、债券的差价收入，股票的股息、红利收入，债券的利息收入及其他收入，暂不征收企业所得税。

(3) 对基金取得的企业债券利息收入，应由发行债券的企业在向基金支付利息时代扣代缴 20% 的个人所得税。对基金从上市公司取得的股息红利所得，持股期限在 1 个月以内(含 1 个月)的，其股息红利所得全额计入应纳税所得额；持股期限在 1 个月以上至 1 年(含 1 年)的，暂减按 50% 计入应纳税所得额；持股期限超过 1 年的，暂免征收个人所得税。对基金持有的上市公司限售股，解禁后取得的股息、红利收入，按照上述规定计算纳税，持股时间自解禁日起计算；解禁前取得的股息、红利收入继续暂减按 50% 计入应纳税所得额。上述所得统一适用 20% 的税率计征个人所得税。

(4) 基金卖出股票按 0.1% 的税率缴纳股票交易印花税，买入股票不征收股票交易印花税。

(5) 本基金的城市维护建设税、教育费附加和地方教育附加等税费按照实际缴纳增值税额的适用比例计算缴纳。

6.4.7 重要财务报表项目的说明

6.4.7.1 银行存款

单位：人民币元

项目	本期末 2023 年 6 月 30 日
活期存款	20,126,018.04
等于：本金	20,124,864.88
加：应计利息	1,153.16
减：坏账准备	-
定期存款	-
等于：本金	-
加：应计利息	-
减：坏账准备	-
其中：存款期限 1 个月以内	-
存款期限 1-3 个月	-
存款期限 3 个月以上	-
其他存款	-
等于：本金	-
加：应计利息	-
减：坏账准备	-
合计	20,126,018.04

6.4.7.2 交易性金融资产

单位：人民币元

项目	本期末 2023 年 6 月 30 日				
	成本	应计利息	公允价值	公允价值变动	
股票	138,422,353.82	-	121,750,840.34	-16,671,513.48	
贵金属投资-金交所黄金合约	-	-	-	-	
债券	交易所市场	164,000.00	20.49	164,020.49	0.00
	银行间市场	-	-	-	-
	合计	164,000.00	20.49	164,020.49	0.00
资产支持证券	-	-	-	-	
基金	-	-	-	-	
其他	-	-	-	-	
合计	138,586,353.82	20.49	121,914,860.83	-16,671,513.48	

6.4.7.3 衍生金融资产/负债

6.4.7.3.1 衍生金融资产/负债期末余额

本基金本报告期末未持有衍生金融资产/负债。

6.4.7.3.2 期末基金持有的期货合约情况

本基金本报告期末未持有期货合约。

6.4.7.3.3 期末基金持有的黄金衍生品情况

本基金本报告期末未持有黄金衍生品。

6.4.7.4 买入返售金融资产

6.4.7.4.1 各项买入返售金融资产期末余额

本基金本报告期末未持有买入返售金融资产。

6.4.7.4.2 期末买断式逆回购交易中取得的债券

本基金本报告期末未持有从买断式逆回购交易中取得的债券。

6.4.7.4.3 按预期信用损失一般模型计提减值准备的说明

本基金本报告期买入返售金融资产期末余额中无资产减值准备。

6.4.7.5 债权投资

6.4.7.5.1 债权投资情况

本基金本报告期末无债权投资。

6.4.7.5.2 债权投资减值准备计提情况

本基金本报告期无债权投资减值准备。

6.4.7.6 其他债权投资

6.4.7.6.1 其他债权投资情况

本基金本报告期末无其他债权投资。

6.4.7.6.2 其他债权投资减值准备计提情况

本基金本报告期无其他债权投资减值准备。

6.4.7.7 其他权益工具投资

6.4.7.7.1 其他权益工具投资情况

本基金本报告期末无其他权益工具投资。

6.4.7.7.2 报告期末其他权益工具投资情况

本基金本报告期无其他权益工具投资。

6.4.7.8 其他资产

本基金本报告期末未持有其他资产。

6.4.7.9 其他负债

单位：人民币元

项目	本期末 2023 年 6 月 30 日
应付券商交易单元保证金	-
应付赎回费	1,703.42
应付证券出借违约金	-
应付交易费用	153,117.06
其中：交易所市场	153,117.06
银行间市场	-
应付利息	-
预提费用	141,780.45
合计	296,600.93

6.4.7.10 实收基金

金额单位：人民币元

农银专精特新混合 A

项目	本期 2023 年 1 月 1 日至 2023 年 6 月 30 日	
	基金份额（份）	账面金额
上年度末	148,694,550.34	148,694,550.34
本期申购	5,161,193.28	5,161,193.28
本期赎回（以“-”号填列）	-19,658,661.32	-19,658,661.32
基金拆分/份额折算前	-	-
基金拆分/份额折算调整	-	-
本期申购	-	-
本期赎回（以“-”号填列）	-	-
本期末	134,197,082.30	134,197,082.30

农银专精特新混合 C

项目	本期 2023 年 1 月 1 日至 2023 年 6 月 30 日	
	基金份额（份）	账面金额
上年度末	22,458,052.46	22,458,052.46
本期申购	1,268,554.04	1,268,554.04
本期赎回（以“-”号填列）	-3,978,379.63	-3,978,379.63
基金拆分/份额折算前	-	-
基金拆分/份额折算调整	-	-
本期申购	-	-
本期赎回（以“-”号填列）	-	-
本期末	19,748,226.87	19,748,226.87

注：申购含转换入份额，赎回含转换出份额。

6.4.7.11 其他综合收益

本基金本报告期无其他综合收益。

6.4.7.12 未分配利润

单位：人民币元

农银专精特新混合 A

项目	已实现部分	未实现部分	未分配利润合计
上年度末	1,900,161.15	-13,192,654.05	-11,292,492.90
本期利润	1,008,956.57	-882,798.48	126,158.09
本期基金份额交易产生的变动数	-172,728.08	979,475.23	806,747.15
其中：基金申购款	96,322.03	-386,119.88	-289,797.85
基金赎回款	-269,050.11	1,365,595.11	1,096,545.00
本期已分配利润	-	-	-
本期末	2,736,389.64	-13,095,977.30	-10,359,587.66

农银专精特新混合 C

项目	已实现部分	未实现部分	未分配利润合计
上年度末	264,323.54	-1,991,244.83	-1,726,921.29
本期利润	124,621.51	-135,601.87	-10,980.36
本期基金份额交易产生的变动数	-42,957.68	201,511.52	158,553.84
其中：基金申购款	18,055.55	-90,567.28	-72,511.73
基金赎回款	-61,013.23	292,078.80	231,065.57
本期已分配利润	-	-	-
本期末	345,987.37	-1,925,335.18	-1,579,347.81

6.4.7.13 存款利息收入

单位：人民币元

项目	本期
	2023 年 1 月 1 日至 2023 年 6 月 30 日
活期存款利息收入	31,034.39
定期存款利息收入	-
其他存款利息收入	-
结算备付金利息收入	1,915.16
其他	493.23
合计	33,442.78

6.4.7.14 股票投资收益

6.4.7.14.1 股票投资收益——买卖股票差价收入

单位：人民币元

项目	本期
	2023 年 1 月 1 日至 2023 年 6 月 30 日
卖出股票成交总额	153,903,549.98
减：卖出股票成本总额	151,341,616.54

减：交易费用	438,121.45
买卖股票差价收入	2,123,811.99

6.4.7.15 债券投资收益

6.4.7.15.1 债券投资收益项目构成

单位：人民币元

项目	本期 2023年1月1日至2023年6月30日
债券投资收益——利息收入	19.92
债券投资收益——买卖债券（债转股及债券到期兑付）差价收入	-
债券投资收益——赎回差价收入	-
债券投资收益——申购差价收入	-
合计	19.92

6.4.7.15.2 债券投资收益——买卖债券差价收入

本基金本报告期无买卖债券差价收入。

6.4.7.15.3 债券投资收益——赎回差价收入

本基金本报告期无债券赎回差价收入。

6.4.7.15.4 债券投资收益——申购差价收入

本基金本报告期无债券申购差价收入。

6.4.7.16 资产支持证券投资收益

6.4.7.16.1 资产支持证券投资收益项目构成

本基金本报告期无资产支持证券投资收益。

6.4.7.16.2 资产支持证券投资收益——买卖资产支持证券差价收入

本基金本报告期无资产支持证券投资收益。

6.4.7.16.3 资产支持证券投资收益——赎回差价收入

本基金本报告期无资产支持证券投资收益。

6.4.7.16.4 资产支持证券投资收益——申购差价收入

本基金本报告期无资产支持证券投资收益。

6.4.7.17 贵金属投资收益

6.4.7.17.1 贵金属投资收益项目构成

本基金本报告期无贵金属投资收益。

6.4.7.17.2 贵金属投资收益——买卖贵金属差价收入

本基金本报告期无买卖贵金属差价收入。

6.4.7.17.3 贵金属投资收益——赎回差价收入

本基金本报告期无贵金属赎回差价收入。

6.4.7.17.4 贵金属投资收益——申购差价收入

本基金本报告期无贵金属申购差价收入。

6.4.7.18 衍生工具收益**6.4.7.18.1 衍生工具收益——买卖权证差价收入**

本基金本报告期无买卖权证差价收入。

6.4.7.18.2 衍生工具收益——其他投资收益

本基金本报告期无其他投资收益。

6.4.7.19 股利收益

单位：人民币元

项目	本期
	2023 年 1 月 1 日至 2023 年 6 月 30 日
股票投资产生的股利收益	380,133.87
其中：证券出借权益补偿收入	-
基金投资产生的股利收益	-
合计	380,133.87

6.4.7.20 公允价值变动收益

单位：人民币元

项目名称	本期
	2023 年 1 月 1 日至 2023 年 6 月 30 日
1. 交易性金融资产	-1,018,400.35
股票投资	-1,018,400.35
债券投资	-
资产支持证券投资	-
基金投资	-
贵金属投资	-
其他	-
2. 衍生工具	-
权证投资	-
3. 其他	-
减：应税金融商品公允价值变动产生的预估增值税	-
合计	-1,018,400.35

6.4.7.21 其他收入

单位：人民币元

项目	本期
	2023 年 1 月 1 日至 2023 年 6 月 30 日

基金赎回费收入	39,849.26
基金转换费收入	1,655.38
合计	41,504.64

注：1. 本基金的赎回费率按基金持有人持有该部分基金份额的时间分段递减设定，于持有人赎回基金份额时收取，不低于赎回费总额的 25% 归入基金资产。

2. 本基金的转换费由转出基金的赎回费和申购费补差两部分组成，其中不低于转出基金的赎回费的 25% 归入转出基金的基金资产。

6.4.7.22 信用减值损失

本基金本报告期无信用减值损失。

6.4.7.23 其他费用

单位：人民币元

项目	本期 2023 年 1 月 1 日至 2023 年 6 月 30 日
审计费用	27,273.08
信息披露费	59,507.37
证券出借违约金	-
银行费用	3,104.24
其他	400.00
合计	90,284.69

6.4.8 或有事项、资产负债表日后事项的说明

6.4.8.1 或有事项

截至资产负债表日，本基金并无须作披露的或有事项。

6.4.8.2 资产负债表日后事项

截至财务报表报出日，本基金无须作披露的资产负债表日后事项。

6.4.9 关联方关系

6.4.9.1 本报告期存在控制关系或其他重大利害关系的关联方发生变化的情况

报告期内对本基金存在控制关系或其他重大利害关系的关联方未发生变化。

6.4.9.2 本报告期与基金发生关联交易的各关联方

关联方名称	与本基金的关系
农银汇理基金管理有限公司(以下简称“农银汇理”)	基金管理人、注册登记机构、基金销售机构
交通银行股份有限公司(以下简称“交通银行”)	基金托管人、基金销售机构
中国农业银行股份有限公司(以下简称“农业银行”)	基金管理人的股东、基金销售机构

注：下述关联交易均在正常业务范围内按一般商业条款订立。

6.4.10 本报告期及上年度可比期间的关联方交易

6.4.10.1 通过关联方交易单元进行的交易

6.4.10.1.1 股票交易

本基金本报告期无通过关联方交易单元进行的股票交易。

6.4.10.1.2 债券交易

本基金本报告期无通过关联方交易单元进行的债券交易。

6.4.10.1.3 债券回购交易

本基金本报告期无通过关联方交易单元进行的债券回购交易。

6.4.10.1.4 权证交易

本基金本报告期无通过关联方交易单元进行的权证交易。

6.4.10.1.5 应支付关联方的佣金

本基金本报告期无应支付关联方佣金。

6.4.10.2 关联方报酬

6.4.10.2.1 基金管理费

单位：人民币元

项目	本期 2023年1月1日至2023年6月30日
当期发生的基金应支付的管理费	1,128,350.83
其中：支付销售机构的客户维护费	558,907.14

注：支付基金管理人农银汇理的管理人报酬按前一日基金资产净值 1.50%的年费率计提，逐日累计至每月月底，按月支付。其计算公式为：日管理人报酬=前一日基金资产净值×1.50%/当年天数。

6.4.10.2.2 基金托管费

单位：人民币元

项目	本期 2023年1月1日至2023年6月30日
当期发生的基金应支付的托管费	188,058.46

注：支付基金托管人交通银行的托管费按前一日基金资产净值 0.25%的年费率计提，逐日累计至每月月底，按月支付。其计算公式为：

日托管费=前一日基金资产净值 X 0.25% / 当年天数。

6.4.10.2.3 销售服务费

单位：人民币元

获得销售服务费的各关联方名称	本期 2023年1月1日至2023年6月30日
	当期发生的基金应支付的销售服务费

	农银专精特新混合 A	农银专精特新混合 C	合计
农业银行	-	27,417.35	27,417.35
交通银行	-	8,043.04	8,043.04
合计	-	35,460.39	35,460.39

注：C 级基金份额支付的销售服务费按前一日 C 级基金资产净值×0.40%的年费率计提，逐日累计至每月月底，按月支付。其计算公式为：

$$C \text{ 级基金日销售服务费} = \text{前一日 C 级基金基金资产净值} \times 0.40\% / \text{当年天数}。$$

6.4.10.3 与关联方进行银行间同业市场的债券(含回购)交易

本基金本报告期末与关联方进行银行间同业市场的债券(含回购)交易。

6.4.10.4 报告期内转融通证券出借业务发生重大关联交易事项的说明

6.4.10.4.1 与关联方通过约定申报方式进行的适用固定期限费率的证券出借业务的情况

本基金本报告期无转融通证券出借业务。

6.4.10.4.2 与关联方通过约定申报方式进行的适用市场化期限费率的证券出借业务的情况

本基金本报告期无转融通证券出借业务。

6.4.10.5 各关联方投资本基金的情况

6.4.10.5.1 报告期内基金管理人运用固有资金投资本基金的情况

本基金本报告期及上年度可比期间基金管理人无运用固有资金投资本基金的情况。

6.4.10.5.2 报告期末除基金管理人之外的其他关联方投资本基金的情况

本基金本报告期末及上年度末除基金管理人之外的其他关联方无投资本基金的情况。

6.4.10.6 由关联方保管的银行存款余额及当期产生的利息收入

单位：人民币元

关联方名称	本期 2023 年 1 月 1 日至 2023 年 6 月 30 日	
	期末余额	当期利息收入
交通银行	20,126,018.04	31,034.39

注：本基金的活期银行存款由基金托管人交通银行股份有限公司保管，按银行同业利率计息。

6.4.10.7 本基金在承销期内参与关联方承销证券的情况

本基金本报告期无在承销期内参与关联方承销的证券。

6.4.10.8 其他关联交易事项的说明

本基金本报告期无须作说明的其他关联交易事项。

6.4.11 利润分配情况

本基金本报告期内未进行利润分配。

6.4.12 期末(2023年6月30日)本基金持有的流通受限证券

6.4.12.1 因认购新发/增发证券而于期末持有的流通受限证券

金额单位：人民币元

6.4.12.1.2 受限证券类别：债券										
证券代码	证券名称	成功认购日	受限期	流通受限类型	认购价格	期末估值单价	数量 (单位：张)	期末成本总额	期末估值总额	备注
118035	国力转债	2023年6月13日	一个月 内 (含)	增发流通受限	100.00	100.01	1,640	164,000.00	164,020.49	-

注：1、基金可使用以基金名义开设的股票账户，选择网上或者网下一种方式进行新股申购。其中基金参与网下申购获得的新股中需要限售的部分或作为战略投资者参与配售获得的新股，在新股上市后的约定期限内不能自由转让；基金参与网上申购获配的新股，从新股获配日至新股上市日之间不能自由转让。

2、根据中国证监会《上市公司证券发行注册管理办法》，基金参与上市公司向特定对象发行股票所获得的股票，自发行结束之日起6个月内不得转让。

6.4.12.2 期末持有的暂时停牌等流通受限股票

本基金本报告期末未持有暂时停牌等流通受限股票。

6.4.12.3 期末债券正回购交易中作为抵押的债券

6.4.12.3.1 银行间市场债券正回购

本基金本报告期末未持有因银行间市场债券正回购交易而抵押的债券。

6.4.12.3.2 交易所市场债券正回购

本基金本报告期末未持有因交易所市场债券正回购交易而抵押的债券。

6.4.12.4 期末参与转融通证券出借业务的证券

本基金本报告期末无参与转融通证券出借业务的证券。

6.4.13 金融工具风险及管理

6.4.13.1 风险管理政策和组织架构

本基金管理人的风险政策是使基金投资风险可测、可控、可承担。通过事前制定科学合理的制度和业务流程、事中有效的执行和管控、事后全面的检查和改进，将风险管理贯穿于基金投资运作的整个环节，有效防范和化解基金面临的市场风险、信用风险、流动性风险及投资合规性风

险。

本基金管理人建立了“三层架构、三道防线”的风险管理组织体系。董事会及其下设的稽核及风险控制委员会是公司风险管理的最高层次，负责建立健全公司全面风险管理体系，审核公司基本风险管理制度、风险偏好、重大风险政策，对风险管理承担最终责任。公司管理层及其下设的风险管理委员会组成风险管理的第二层次，根据董事会要求具体组织和实施公司风险管理工作，对风险管理承担直接责任。第一层次由各个部门组成，承担业务风险的直接管理责任。公司建立了层次明晰、权责统一、监管明确的三道内部控制防线，实现了业务经营部门、风险管理部门、审计部门的分工协作，前、中、后台的相互制约，以及对公司决策层、管理层、操作层的全面监督和控制。

6.4.13.2 信用风险

信用风险是指由于基金所投资债券的发行人出现违约、拒绝支付到期本息，债券发行人信用评级降低导致债券价格下降，或基金在交易过程中发生交收违约，导致基金资产损失的可能性。

本基金管理人建立了内部评级体系、存款银行名单和交易对手库，对投资债券进行内部评级，对存款银行、交易对手的资信状况进行充分评估、设定授信额度，以控制相应的信用风险。

6.4.13.2.1 按短期信用评级列示的债券投资

本报告期末及上年度末本基金未持有短期信用评级债券。

6.4.13.2.2 按长期信用评级列示的债券投资

单位：人民币元

长期信用评级	本期末 2023年6月30日	上年度末 2022年12月31日
AAA	-	-
AAA 以下	164,020.49	-
未评级	-	-
合计	164,020.49	-

注：未评级的债券投资一般包括国债、央行票据、政策性银行金融债。

6.4.13.3 流动性风险

流动性风险是指因市场交易相对不活跃导致基金投资资产无法以适当价格及时变现，进而无法对投资者赎回款或基金其它应付款按时支付的风险。

6.4.13.3.1 金融资产和金融负债的到期期限分析

6.4.13.3.2 报告期内本基金组合资产的流动性风险分析

本报告期内，本基金管理人坚持组合管理、分散投资的基本原则，严格按照法律法规的有关规定和基金合同约定的投资范围与比例限制实施投资管理。针对兑付赎回资金的流动性风险，本

基金管理人在基金合同中约定了巨额赎回条款，制定了发生巨额赎回时资金的处理措施，控制因开放模式而产生的流动性风险。本基金主要投资于基金合同约定的具有良好流动性的金融工具，因此除附注“期末本基金持有的流通受限证券”中列示的部分基金资产流通暂时受限制不能自由转让的情况外其余均能及时变现。此外，本基金可通过卖出回购金融资产方式借入短期资金应对流动性需求。

本报告期内，本基金管理人通过独立的风险管理部门对本基金投资品种变现指标、持仓集中度指标、流通受限的投资品种比例、逆回购交易的到期日与交易对手的集中度、以及组合在短时间内变现能力的综合指标等进行持续的监测和分析，同时定期统计本基金投资者结构、申购赎回特征，进行压力测试，分析本基金组合资产的变现能力与投资者赎回需求的匹配程度。

截止本报告期末及上年度末，本基金流动性风险可控。

6.4.13.4 市场风险

市场风险是指基金所持金融工具的公允价值或未来现金流量因所处市场各类价格因素的变动而发生波动的风险，主要包括利率风险、外汇风险和其他价格风险。

6.4.13.4.1 利率风险

利率风险是指基金的财务状况和现金流量受市场利率变动而发生波动的风险。利率敏感性金融工具均面临由于市场利率上升而导致公允价值下降的风险，其中浮动利率类金融工具还面临每个付息期间结束根据市场利率重新定价时对于未来现金流影响的风险。本基金的基金管理人日常通过对持仓品种组合的久期分析等方法对上述利率风险进行管理。

6.4.13.4.1.1 利率风险敞口

单位：人民币元

本期末 2023年6月30日	1年以内	1-5年	5年以上	不计息	合计
资产					
银行存款	20,126,018.04	-	-	-	20,126,018.04
结算备付金	69,754.09	-	-	-	69,754.09
存出保证金	40,607.94	-	-	-	40,607.94
交易性金融资产	164,020.49	-	-	-121,750,840.34	121,914,860.83
应收申购款	-	-	-	1,007.17	1,007.17
应收清算款	-	-	-	1,727,692.24	1,727,692.24
资产总计	20,400,400.56	-	-	-123,479,539.75	143,879,940.31
负债					
应付赎回款	-	-	-	454,877.86	454,877.86
应付管理人报酬	-	-	-	175,219.38	175,219.38
应付托管费	-	-	-	29,203.23	29,203.23
应付清算款	-	-	-	911,667.95	911,667.95

应付销售服务费	-	-	-	5,996.62	5,996.62
应交税费	-	-	-	0.64	0.64
其他负债	-	-	-	296,600.93	296,600.93
负债总计	-	-	-	1,873,566.61	1,873,566.61
利率敏感度缺口	20,400,400.56	-	-	-121,605,973.14	142,006,373.70
上年度末 2022 年 12 月 31 日	1 年以内	1-5 年	5 年以上	不计息	合计
资产					
银行存款	12,976,289.26	-	-	-	12,976,289.26
结算备付金	1,261,930.81	-	-	-	1,261,930.81
存出保证金	40,515.06	-	-	-	40,515.06
交易性金融资产	-	-	-	-145,368,681.51	145,368,681.51
应收申购款	-	-	-	358.51	358.51
资产总计	14,278,735.13	-	-	-145,369,040.02	159,647,775.15
负债					
应付赎回款	-	-	-	948,414.99	948,414.99
应付管理人报酬	-	-	-	207,699.09	207,699.09
应付托管费	-	-	-	34,616.52	34,616.52
应付销售服务费	-	-	-	7,274.46	7,274.46
其他负债	-	-	-	316,581.48	316,581.48
负债总计	-	-	-	1,514,586.54	1,514,586.54
利率敏感度缺口	14,278,735.13	-	-	-143,854,453.48	158,133,188.61

注：按照合约规定的利率重新定价日或到期日孰早者予以分类。

6.4.13.4.1.2 利率风险的敏感性分析

假设	收益率曲线平行变化		
	忽略债券组合凸性变化对基金资产净值的影响		
	其他市场变量保持不变		
分析	相关风险变量的变动	对资产负债表日基金资产净值的影响金额（单位：人民币元）	
		本期末（2023 年 6 月 30 日）	上年度末（2022 年 12 月 31 日）
	市场利率平行上升 25 个基点	-2,442.33	-
市场利率平行下降 25 个基点	2,442.33	-	

6.4.13.4.2 外汇风险

外汇风险是指金融工具的公允价值或未来现金流量因外汇汇率变动而发生波动的风险。本基

金的所有资产及负债以人民币计价，因此无重大外汇风险。

6.4.13.4.3 其他价格风险

其他价格风险是指基金所持金融工具的公允价值或未来现金流量因除市场利率和外汇汇率以外的市场价格因素变动而发生波动的风险。本基金主要投资于证券交易所上市或银行间同业市场交易的股票和债券，所面临的最大市场价格风险由所持有的金融工具的公允价值决定。

本基金通过投资组合的分散化降低市场价格风险，并且本基金管理人每日对本基金所持有的证券价格实施监测，定期对基金所面临的价格风险进行度量和分析，及时对风险进行管理和控制。

6.4.13.4.3.1 其他价格风险敞口

金额单位：人民币元

项目	本期末 2023年6月30日		上年度末 2022年12月31日	
	公允价值	占基金资产净值 比例（%）	公允价值	占基金资产净值 比例（%）
交易性金融资产—股票投资	121,750,840.34	85.74	145,368,681.51	91.93
交易性金融资产—基金投资	—	—	—	—
交易性金融资产—贵金属投资	—	—	—	—
衍生金融资产—权证投资	—	—	—	—
其他	—	—	—	—
合计	121,750,840.34	85.74	145,368,681.51	91.93

6.4.13.4.3.2 其他价格风险的敏感性分析

本基金采用历史数据拟合回归方法来进行其他价格风险敏感性分析。为保证该方法所得结果的参考价值，一般需要至少1年的基金净值数据。截至上年度末，本基金的运营期小于1年，无足够的经验数据进行分析，因此不披露上年度末其他价格风险敏感性分析。

6.4.14 公允价值

6.4.14.1 金融工具公允价值计量的方法

公允价值计量结果所属的层次，由对公允价值计量整体而言具有重要意义的输入值所属的最低层次决定：

第一层次：相同资产或负债在活跃市场上未经调整的报价。

第二层次：除第一层次输入值外相关资产或负债直接或间接可观察的输入值。

第三层次：相关资产或负债的不可观察输入值。

6.4.14.2 持续的以公允价值计量的金融工具

6.4.14.2.1 各层次金融工具的公允价值

单位：人民币元

公允价值计量结果所属的层次	本期末 2023 年 6 月 30 日	上年度末 2022 年 12 月 31 日
第一层次	121,750,840.34	145,368,681.51
第二层次	164,020.49	-
第三层次	-	-
合计	121,914,860.83	145,368,681.51

6.4.14.2.2 公允价值所属层次间的重大变动

本基金以导致各层次之间转换的事项发生日为确认各层次之间转换的时点。

对于证券交易所上市的股票和债券，若出现重大事项停牌、交易不活跃（包括涨跌停时的交易不活跃）、或属于非公开发行等情况，本基金不会于停牌日至交易恢复活跃日期间、交易不活跃期间及限售期间将相关股票和债券的公允价值列入第一层次；并根据估值调整中采用的不可观察输入值对于公允价值的影响程度，确定相关股票、债券和基金的公允价值应属第二层次还是第三层次。

6.4.14.3 非持续的以公允价值计量的金融工具的说明

于 2023 年 6 月 30 日，本基金未持有非持续的以公允价值计量的金融资产（2022 年 12 月 31 日：同）。

6.4.14.4 不以公允价值计量的金融工具的相关说明

不以公允价值计量的金融资产和负债主要包括应收款项和其他金融负债，其账面价值与公允价值相差很小。

6.4.15 有助于理解和分析会计报表需要说明的其他事项

截至资产负债表日本基金无需要说明的其他重要事项。

§ 7 投资组合报告

7.1 期末基金资产组合情况

金额单位：人民币元

序号	项目	金额	占基金总资产的比例 (%)
1	权益投资	121,750,840.34	84.62

	其中：股票	121,750,840.34	84.62
2	基金投资	-	-
3	固定收益投资	164,020.49	0.11
	其中：债券	164,020.49	0.11
	资产支持证券	-	-
4	贵金属投资	-	-
5	金融衍生品投资	-	-
6	买入返售金融资产	-	-
	其中：买断式回购的买入返售金融资产	-	-
7	银行存款和结算备付金合计	20,195,772.13	14.04
8	其他各项资产	1,769,307.35	1.23
9	合计	143,879,940.31	100.00

7.2 报告期末按行业分类的股票投资组合

7.2.1 报告期末按行业分类的境内股票投资组合

金额单位：人民币元

代码	行业类别	公允价值（元）	占基金资产净值比例（%）
A	农、林、牧、渔业	-	-
B	采矿业	-	-
C	制造业	109,436,896.24	77.06
D	电力、热力、燃气及水生产和供应业	-	-
E	建筑业	-	-
F	批发和零售业	-	-
G	交通运输、仓储和邮政业	-	-
H	住宿和餐饮业	-	-
I	信息传输、软件和信息技术服务业	10,834,975.12	7.63
J	金融业	-	-
K	房地产业	-	-
L	租赁和商务服务业	-	-
M	科学研究和技术服务业	1,478,968.98	1.04
N	水利、环境和公共设施管理业	-	-
O	居民服务、修理和其他服务业	-	-
P	教育	-	-
Q	卫生和社会工作	-	-
R	文化、体育和娱乐业	-	-
S	综合	-	-
	合计	121,750,840.34	85.74

7.2.2 报告期末按行业分类的港股通投资股票投资组合

本基金本报告期末未持有港股通投资股票。

7.3 期末按公允价值占基金资产净值比例大小排序的所有股票投资明细

金额单位：人民币元

序号	股票代码	股票名称	数量 (股)	公允价值 (元)	占基金资产净值比例 (%)
1	688234	天岳先进	92,456	6,836,196.64	4.81
2	688409	富创精密	53,360	5,816,240.00	4.10
3	688439	振华风光	33,171	3,642,839.22	2.57
4	688375	国博电子	44,427	3,518,618.40	2.48
5	300260	新莱应材	78,660	3,108,643.20	2.19
6	688301	奕瑞科技	9,913	2,799,728.59	1.97
7	688122	西部超导	49,073	2,734,838.29	1.93
8	688311	盟升电子	38,390	2,684,996.60	1.89
9	688114	华大智造	30,080	2,603,724.80	1.83
10	688515	裕太微	14,772	2,535,761.52	1.79
11	688012	中微公司	15,574	2,436,552.30	1.72
12	688270	臻镭科技	36,044	2,340,336.92	1.65
13	300394	天孚通信	21,000	2,243,430.00	1.58
14	688111	金山办公	4,632	2,187,323.04	1.54
15	600584	长电科技	66,500	2,072,805.00	1.46
16	688103	国力股份	32,547	1,949,890.77	1.37
17	688205	德科立	25,280	1,848,473.60	1.30
18	300567	精测电子	18,500	1,760,275.00	1.24
19	002222	福晶科技	63,200	1,753,168.00	1.23
20	688498	源杰科技	5,629	1,604,265.00	1.13
21	002463	沪电股份	76,500	1,601,910.00	1.13
22	300474	景嘉微	17,800	1,601,822.00	1.13
23	688351	微电生理	80,539	1,568,094.33	1.10
24	688385	复旦微电	31,266	1,566,426.60	1.10
25	300308	中际旭创	10,400	1,533,480.00	1.08
26	688305	科德数控	15,275	1,531,471.50	1.08
27	300502	新易盛	22,460	1,526,606.20	1.08
28	002371	北方华创	4,800	1,524,720.00	1.07
29	603444	吉比特	2,900	1,424,219.00	1.00
30	688596	正帆科技	32,637	1,413,182.10	1.00
31	300604	长川科技	28,800	1,367,712.00	0.96
32	301322	绿通科技	23,350	1,311,102.50	0.92
33	002156	通富微电	57,300	1,294,980.00	0.91
34	688981	中芯国际	25,536	1,290,078.72	0.91
35	688008	澜起科技	22,423	1,287,528.66	0.91
36	688308	欧科亿	31,544	1,261,760.00	0.89

37	301378	通达海	19,500	1,259,115.00	0.89
38	300782	卓胜微	13,000	1,256,190.00	0.88
39	300820	英杰电气	15,150	1,248,057.00	0.88
40	688045	必易微	20,805	1,185,885.00	0.84
41	300049	福瑞股份	48,800	1,122,400.00	0.79
42	688502	茂莱光学	5,821	1,117,632.00	0.79
43	688048	长光华芯	11,475	1,084,617.00	0.76
44	301260	格力博	43,634	1,072,087.38	0.75
45	688016	心脉医疗	5,928	1,066,328.64	0.75
46	688037	芯源微	5,943	1,015,955.85	0.72
47	688208	道通科技	31,778	963,191.18	0.68
48	300203	聚光科技	46,400	940,528.00	0.66
49	688108	赛诺医疗	87,351	922,426.56	0.65
50	300223	北京君正	10,200	900,762.00	0.63
51	688239	航宇科技	12,762	892,701.90	0.63
52	688392	骄成超声	7,756	860,838.44	0.61
53	688700	东威科技	8,456	843,316.88	0.59
54	688281	华秦科技	4,038	817,695.00	0.58
55	688188	柏楚电子	4,117	776,301.52	0.55
56	000988	华工科技	20,300	771,603.00	0.54
57	688046	药康生物	39,510	766,098.90	0.54
58	688195	腾景科技	14,049	750,638.07	0.53
59	002906	华阳集团	21,900	748,761.00	0.53
60	300680	隆盛科技	29,400	731,178.00	0.51
61	300456	赛微电子	29,600	724,608.00	0.51
62	688365	光云科技	50,245	724,532.90	0.51
63	688053	思科瑞	11,472	712,870.08	0.50
64	300580	贝斯特	28,700	697,123.00	0.49
65	688167	炬光科技	6,321	679,823.55	0.48
66	688266	泽璟制药	14,454	672,833.70	0.47
67	688072	拓荆科技	1,558	663,661.26	0.47
68	688503	聚和材料	6,701	653,347.50	0.46
69	001311	多利科技	11,160	640,918.80	0.45
70	688362	甬矽电子	18,664	621,324.56	0.44
71	603032	德新科技	17,920	618,956.80	0.44
72	002230	科大讯飞	9,000	611,640.00	0.43
73	688507	索辰科技	4,310	563,015.30	0.40
74	688052	纳芯微	3,528	558,729.36	0.39
75	688776	国光电气	6,653	551,400.64	0.39
76	301270	汉仪股份	8,600	469,646.00	0.33
77	300661	圣邦股份	5,590	459,106.70	0.32
78	603306	华懋科技	15,600	452,712.00	0.32
79	600552	凯盛科技	37,400	442,816.00	0.31

80	300570	太辰光	8,000	437,680.00	0.31
81	688668	鼎通科技	4,373	427,679.40	0.30
82	603667	五洲新春	28,200	419,616.00	0.30
83	603690	至纯科技	11,880	413,899.20	0.29
84	688065	凯赛生物	6,437	400,767.62	0.28
85	301018	申菱环境	10,600	381,494.00	0.27
86	688598	金博股份	2,152	369,068.00	0.26
87	688017	绿的谐波	2,210	358,904.00	0.25
88	003021	兆威机电	3,900	342,147.00	0.24
89	688608	恒玄科技	2,690	325,570.70	0.23
90	688032	禾迈股份	901	319,990.15	0.23
91	688478	晶升股份	6,559	311,618.09	0.22
92	688261	东微半导	2,211	309,252.57	0.22
93	688059	华锐精密	3,644	305,185.00	0.21
94	688521	芯原股份	4,150	298,468.00	0.21
95	603658	安图生物	5,500	284,515.00	0.20
96	688302	海创药业	5,182	275,267.84	0.19
97	003029	吉大正元	8,400	272,580.00	0.19
98	300634	彩讯股份	10,100	266,640.00	0.19
99	688256	寒武纪	1,260	236,880.00	0.17
100	002049	紫光国微	2,500	233,125.00	0.16
101	603893	瑞芯微	3,100	225,835.00	0.16
102	300777	中简科技	3,600	170,136.00	0.12
103	603728	鸣志电器	1,800	144,540.00	0.10
104	300553	集智股份	60	3,406.80	0.00

7.4 报告期内股票投资组合的重大变动

7.4.1 累计买入金额超出期初基金资产净值 2%或前 20 名的股票明细

金额单位：人民币元

序号	股票代码	股票名称	本期累计买入金额	占期初基金资产净值比例(%)
1	688205	德科立	3,678,186.55	2.33
2	688515	裕太微	3,423,530.64	2.16
3	688012	中微公司	3,090,887.35	1.95
4	301391	卡莱特	2,978,217.00	1.88
5	300394	天孚通信	2,541,157.00	1.61
6	300474	景嘉微	2,437,075.00	1.54
7	688234	天岳先进	2,415,606.52	1.53
8	002222	福晶科技	2,318,564.00	1.47
9	600584	长电科技	2,268,914.00	1.43
10	688103	国力股份	2,199,688.46	1.39
11	301322	绿通科技	2,076,292.15	1.31
12	688478	晶升股份	2,061,504.15	1.30
13	688498	源杰科技	2,009,082.41	1.27

14	002463	沪电股份	1,985,165.00	1.26
15	688045	必易微	1,938,523.74	1.23
16	002436	兴森科技	1,884,348.00	1.19
17	300634	彩讯股份	1,779,452.00	1.13
18	002371	北方华创	1,753,746.00	1.11
19	688008	澜起科技	1,711,508.22	1.08
20	603444	吉比特	1,692,157.00	1.07

注：买入金额按买入成交金额（成交单价乘以成交数量）填列，不考虑相关交易费用。

7.4.2 累计卖出金额超期初基金资产净值 2%或前 20 名的股票明细

金额单位：人民币元

序号	股票代码	股票名称	本期累计卖出金额	占期初基金资产净值比例(%)
1	300101	振芯科技	3,937,349.40	2.49
2	688212	澳华内镜	3,506,391.34	2.22
3	301391	卡莱特	3,446,664.00	2.18
4	688369	致远互联	3,248,919.10	2.05
5	601858	中国科传	3,184,853.56	2.01
6	300567	精测电子	3,125,799.40	1.98
7	002436	兴森科技	2,328,712.50	1.47
8	301266	宇邦新材	2,307,163.27	1.46
9	688205	德科立	2,141,247.12	1.35
10	688478	晶升股份	2,081,841.07	1.32
11	688107	安路科技	2,048,557.82	1.30
12	688617	惠泰医疗	2,007,756.81	1.27
13	301080	百普赛斯	1,965,896.60	1.24
14	300820	英杰电气	1,912,969.00	1.21
15	002446	盛路通信	1,872,141.40	1.18
16	688063	派能科技	1,865,669.09	1.18
17	300667	必创科技	1,842,157.00	1.16
18	688131	皓元医药	1,771,318.97	1.12
19	002222	福晶科技	1,756,638.00	1.11
20	300114	中航电测	1,752,669.40	1.11

注：卖出金额按卖出成交金额（成交单价乘以成交数量）填列，不考虑相关交易费用。

7.4.3 买入股票的成本总额及卖出股票的收入总额

单位：人民币元

买入股票成本（成交）总额	128,742,175.72
卖出股票收入（成交）总额	153,903,549.98

注：买入股票成本、卖出股票收入均按买卖成交金额（成交单价乘以成交数量）填列，不考虑相关交易费用。

7.5 期末按债券品种分类的债券投资组合

金额单位：人民币元

序号	债券品种	公允价值	占基金资产净值比例 (%)
1	国家债券	-	-
2	央行票据	-	-
3	金融债券	-	-
	其中：政策性金融债	-	-
4	企业债券	-	-
5	企业短期融资券	-	-
6	中期票据	-	-
7	可转债（可交换债）	164,020.49	0.12
8	同业存单	-	-
9	其他	-	-
10	合计	164,020.49	0.12

7.6 期末按公允价值占基金资产净值比例大小排序的前五名债券投资明细

金额单位：人民币元

序号	债券代码	债券名称	数量 (张)	公允价值	占基金资产净值比例 (%)
1	118035	国力转债	1,640	164,020.49	0.12

7.7 期末按公允价值占基金资产净值比例大小排序的所有资产支持证券投资明细

本基金本报告期末未持有资产支持证券。

7.8 报告期末按公允价值占基金资产净值比例大小排序的前五名贵金属投资明细

本基金本报告期末未持有贵金属投资。

7.9 期末按公允价值占基金资产净值比例大小排序的前五名权证投资明细

本基金本报告期末未持有权证。

7.10 本基金投资股指期货的投资政策

本基金本报告期末未持有股指期货。

7.11 报告期末本基金投资的国债期货交易情况说明

7.11.1 本期国债期货投资政策

本基金本报告期末未持有国债期货。

7.11.2 本期国债期货投资评价

本基金本报告期末未持有国债期货。

7.12 投资组合报告附注

7.12.1 基金投资的前十名证券的发行主体本期是否出现被监管部门立案调查，或在报告编制日前一年内受到公开谴责、处罚的情形

本基金投资的前十名证券的发行主体本期没有被监管部门立案调查或在本报告编制日前一年内受到公开谴责、处罚的情况。

7.12.2 基金投资的前十名股票是否超出基金合同规定的备选股票库

本基金投资的前十名股票没有超出基金合同规定的备选股票库。

7.12.3 期末其他各项资产构成

单位：人民币元

序号	名称	金额
1	存出保证金	40,607.94
2	应收清算款	1,727,692.24
3	应收股利	-
4	应收利息	-
5	应收申购款	1,007.17
6	其他应收款	-
7	待摊费用	-
8	其他	-
9	合计	1,769,307.35

7.12.4 期末持有的处于转股期的可转换债券明细

本基金本期末未持有处于转股期的可转换债券。

7.12.5 期末前十名股票中存在流通受限情况的说明

本基金本报告期末前十名股票中不存在流通受限情况。

§ 8 基金份额持有人信息

8.1 期末基金份额持有人户数及持有人结构

份额单位：份

份额级别	持有人户数（户）	户均持有的基金份额	持有人结构			
			机构投资者		个人投资者	
			持有份额	占总份额比例（%）	持有份额	占总份额比例（%）
农银专精特新混合A	4,165	32,220.19	523,987.66	0.39	133,673,094.64	99.61
农银专精	950	20,787.61	2,000,720.00	10.13	17,747,506.87	89.87

特新混合 C						
合计	5,115	30,096.83	2,524,707.66	1.64	151,420,601.51	98.36

注：本基金机构、个人投资者持有份额占总份额比例的计算中，对下属分级基金，比例的分母采用各自级别的份额；对合计数，比例的分母采用下属分级基金份额的合计数。

8.2 期末基金管理人的从业人员持有本基金的情况

项目	份额级别	持有份额总数（份）	占基金总份额比例（%）
基金管理人所有从业人员持有本基金	农银专精特新混合 A	71,977.66	0.0536
	农银专精特新混合 C	4,083.49	0.0207
	合计	76,061.15	0.0494

注：从业人员持有份额占总份额比例的计算中，对下属分级基金，比例的分母采用各自级别的份额；对合计数，比例的分母采用下属分级基金份额的合计数。

8.3 期末基金管理人的从业人员持有本开放式基金份额总量区间情况

项目	份额级别	持有基金份额总量的数量区间（万份）
本公司高级管理人员、基金投资和研究部门负责人持有本开放式基金	农银专精特新混合 A	0
	农银专精特新混合 C	0
	合计	0
本基金基金经理持有本开放式基金	农银专精特新混合 A	0~10
	农银专精特新混合 C	0
	合计	0~10

§ 9 开放式基金份额变动

单位：份

项目	农银专精特新混合 A	农银专精特新混合 C
基金合同生效日（2022 年 9 月 29 日）基金份额总额	228,070,036.41	38,927,201.59
本报告期期初基金份额总额	148,694,550.34	22,458,052.46
本报告期基金总申购份额	5,161,193.28	1,268,554.04
减：本报告期基金总赎回份额	19,658,661.32	3,978,379.63
本报告期基金拆分变动份额	-	-

本报告期末基金份额总额	134,197,082.30	19,748,226.87
-------------	----------------	---------------

注：总申购份额含红利再投、转换入份额；总赎回份额含转换出份额。

§ 10 重大事件揭示

10.1 基金份额持有人大会决议

报告期内无基金份额持有人大会决议。

10.2 基金管理人、基金托管人的专门基金托管部门的重大人事变动

报告期内基金管理人无重大人事变动。本报告期内基金托管人的专门基金托管部门无重大人事变动。

10.3 涉及基金管理人、基金财产、基金托管业务的诉讼

报告期内无涉及基金管理人、基金财产的诉讼。本报告期内无涉及基金托管业务的诉讼事项。

10.4 基金投资策略的改变

报告期内本基金投资策略未发生改变。

10.5 为基金进行审计的会计师事务所情况

报告期内未发生改聘会计师事务所的情况。

10.6 管理人、托管人及其高级管理人员受稽查或处罚等情况

10.6.1 管理人及其高级管理人员受稽查或处罚等情况

本报告期内未发生管理人及其高级管理人员受监管部门稽查或处罚的情况。

10.6.2 托管人及其高级管理人员受稽查或处罚等情况

本报告期内托管人的托管业务部门及其相关高级管理人员未受到任何稽查或处罚。

10.7 基金租用证券公司交易单元的有关情况

10.7.1 基金租用证券公司交易单元进行股票投资及佣金支付情况

金额单位：人民币元

券商名称	交易单元数量	股票交易		应支付该券商的佣金		备注
		成交金额	占当期股票成交总额的比例 (%)	佣金	占当期佣金总量的比例 (%)	
广发证券	1	75,629,508.03	26.76	70,433.98	26.89	-
东兴证券	2	61,386,922.	21.72	57,170.18	21.82	-

		13				
华创证券	2	28,253,137.47	10.00	26,312.80	10.04	-
民生证券	2	24,135,862.74	8.54	22,477.95	8.58	-
长江证券	2	24,035,572.74	8.50	22,384.94	8.54	-
安信证券	2	18,729,590.22	6.63	17,442.72	6.66	-
西部证券	2	18,478,438.20	6.54	17,208.99	6.57	-
中泰证券	2	17,338,525.49	6.13	16,147.80	6.16	-
天风证券	2	6,281,841.07	2.22	4,594.17	1.75	-
东方证券	1	4,992,483.59	1.77	4,649.46	1.77	-
招商证券	2	2,499,997.33	0.88	2,328.07	0.89	-
海通证券	2	883,846.69	0.31	823.18	0.31	-
财通证券	2	-	-	-	-	-
方正证券	2	-	-	-	-	-
光大证券	1	-	-	-	-	-
国金证券	1	-	-	-	-	-
国泰君安证券	2	-	-	-	-	-
宏信证券	2	-	-	-	-	-
华泰证券	1	-	-	-	-	-
平安证券	1	-	-	-	-	-
瑞银证券	1	-	-	-	-	-
申港证券	1	-	-	-	-	-
申万宏源证券	1	-	-	-	-	-
银河证券	1	-	-	-	-	-
中金公司	1	-	-	-	-	-
中信建投证券	3	-	-	-	-	-
中信证券	3	-	-	-	-	-
中银国际证券	1	-	-	-	-	-

注：1、交易单元选择标准有：

- (1)、实力雄厚,注册资本不少于 20 亿元人民币。
- (2)、市场形象及财务状况良好。

(3)、经营行为规范，内控制度健全，最近一年未因发生重大违规行为而受到国家监管部门的处罚。

(4)、内部管理规范、严格，具备能够满足基金高效、安全运作的通讯条件。

(5)、研究实力较强，具有专门的研究机构和专职研究人员，能及时、定期、全面地为基金提供宏观经济、行业情况、市场走向、个股分析的研究报告及周到的信息服务。

公司研究部、投资部、投资理财部分别提出租用交易席位的申请，集中交易室汇总后提交总经理办公会议研究决定。席位租用协议到期后，研究部、投资部、投资理财部应对席位所属券商进行综合评价。总经理办公会议根据综合评价，做出是否续租的决定。

2、本基金本报告期新增中信证券交易单元，剔除宏信证券交易单元。

10.7.2 基金租用证券公司交易单元进行其他证券投资的情况

金额单位：人民币元

券商名称	债券交易		债券回购交易		权证交易	
	成交金额	占当期债券成交总额的比例(%)	成交金额	占当期债券回购成交总额的比例(%)	成交金额	占当期权证成交总额的比例(%)
广发证券	-	-	-	-	-	-
东兴证券	-	-	-	-	-	-
华创证券	-	-	-	-	-	-
民生证券	-	-	-	-	-	-
长江证券	-	-	-	-	-	-
安信证券	-	-	-	-	-	-
西部证券	-	-	-	-	-	-
中泰证券	-	-	-	-	-	-
天风证券	-	-	-	-	-	-
东方证券	-	-	-	-	-	-
招商证券	-	-	-	-	-	-

海通证 券	-	-	-	-	-	-
财通证 券	-	-	-	-	-	-
方正证 券	-	-	-	-	-	-
光大证 券	-	-	-	-	-	-
国金证 券	-	-	-	-	-	-
国泰君 安证券	-	-	-	-	-	-
宏信证 券	-	-	-	-	-	-
华泰证 券	-	-	-	-	-	-
平安证 券	-	-	-	-	-	-
瑞银证 券	-	-	-	-	-	-
申港证 券	-	-	-	-	-	-
申万宏 源证券	-	-	-	-	-	-
银河证 券	-	-	-	-	-	-
中金公 司	-	-	-	-	-	-
中信建 投证券	-	-	-	-	-	-
中信证 券	-	-	-	-	-	-
中银国 际证券	-	-	-	-	-	-

10.8 其他重大事件

序号	公告事项	法定披露方式	法定披露日期
1	农银汇理专精特新混合型证券投资基金 2022 年第 4 季度报告	上海证券报、基金管理人网站	2023 年 01 月 19 日
2	农银汇理专精特新混合型证券投资基金 2022 年年度报告	上海证券报、基金管理人网站	2023 年 03 月 29 日
3	农银汇理专精特新混合型证券投资基金 2023 年第 1 季度报告	上海证券报、基金管理人网站	2023 年 04 月 20 日
4	农银汇理专精特新混合型证券投资基金-招募说明书-2023 第 1 次	上海证券报、基金管理人网站	2023 年 06 月 29 日

5	农银汇理专精特新混合型证券投资基金基金产品资料概要更新	上海证券报、基金管理人网站	2023 年 06 月 29 日
---	-----------------------------	---------------	------------------

§ 11 影响投资者决策的其他重要信息

11.1 报告期内单一投资者持有基金份额比例达到或超过 20%的情况

本基金本报告期内无单一投资者持有基金份额比例达到或超过 20%的情况。

11.2 影响投资者决策的其他重要信息

无。

§ 12 备查文件目录

12.1 备查文件目录

- 1、中国证监会准予注册本基金募集的文件；
- 2、《农银汇理专精特新混合型证券投资基金基金合同》；
- 3、《农银汇理专精特新混合型证券投资基金托管协议》；
- 4、基金管理人业务资格批件、营业执照；
- 5、基金托管人业务资格批件、营业执照；
- 6、本报告期内公开披露的临时公告。

12.2 存放地点

备查文件存放于基金管理人的办公地址：中国（上海）自由贸易试验区银城路 9 号 50 层。

12.3 查阅方式

投资者可到基金管理人的住所及网站免费查阅备查文件。在支付工本费后，投资者可在合理时间内取得备查文件的复制件或复印件。

农银汇理基金管理有限公司

2023 年 8 月 25 日