

农银汇理信息传媒主题股票型证券投资基金  
2023 年中期报告

2023 年 6 月 30 日

基金管理人：农银汇理基金管理有限公司

基金托管人：中国工商银行股份有限公司

送出日期：2023 年 8 月 25 日

## § 1 重要提示及目录

### 1.1 重要提示

基金管理人的董事会、董事保证本报告所载资料不存在虚假记载、误导性陈述或重大遗漏，并对其内容的真实性、准确性和完整性承担个别及连带的法律责任。本中期报告已经三分之二以上独立董事签字同意，并由董事长签发。

基金托管人中国工商银行股份有限公司根据本基金合同规定，于 2023 年 8 月 21 日复核了本报告中的财务指标、净值表现、利润分配情况、财务会计报告、投资组合报告等内容，保证复核内容不存在虚假记载、误导性陈述或者重大遗漏。

基金管理人承诺以诚实信用、勤勉尽责的原则管理和运用基金资产，但不保证基金一定盈利。

基金的过往业绩并不代表其未来表现。投资有风险，投资者在作出投资决策前应仔细阅读本基金的招募说明书及其更新。

本报告中财务资料未经审计。

本报告期自 2023 年 1 月 1 日起至 6 月 30 日止。

## 1.2 目录

<b>§ 1 重要提示及目录</b> .....	<b>2</b>
1.1 重要提示 .....	2
1.2 目录 .....	3
<b>§ 2 基金简介</b> .....	<b>5</b>
2.1 基金基本情况 .....	5
2.2 基金产品说明 .....	5
2.3 基金管理人和基金托管人 .....	6
2.4 信息披露方式 .....	6
2.5 其他相关资料 .....	6
<b>§ 3 主要财务指标和基金净值表现</b> .....	<b>6</b>
3.1 主要会计数据和财务指标 .....	6
3.2 基金净值表现 .....	7
<b>§ 4 管理人报告</b> .....	<b>9</b>
4.1 基金管理人及基金经理情况 .....	9
4.2 管理人对报告期内本基金运作合规守信情况的说明 .....	11
4.3 管理人对报告期内公平交易情况的专项说明 .....	11
4.4 管理人对报告期内基金的投资策略和业绩表现的说明 .....	12
4.5 管理人对宏观经济、证券市场及行业走势的简要展望 .....	12
4.6 管理人对报告期内基金估值程序等事项的说明 .....	13
4.7 管理人对报告期内基金利润分配情况的说明 .....	14
4.8 报告期内管理人对本基金持有人数或基金资产净值预警情形的说明 .....	14
<b>§ 5 托管人报告</b> .....	<b>14</b>
5.1 报告期内本基金托管人合规守信情况声明 .....	14
5.2 托管人对报告期内本基金投资运作合规守信、净值计算、利润分配等情况的说明 .....	14
5.3 托管人对本中期报告中财务信息等内容真实、准确和完整发表意见 .....	14
<b>§ 6 半年度财务会计报告（未经审计）</b> .....	<b>14</b>
6.1 资产负债表 .....	14
6.2 利润表 .....	16
6.3 净资产（基金净值）变动表 .....	17
6.4 报表附注 .....	19
<b>§ 7 投资组合报告</b> .....	<b>36</b>
7.1 期末基金资产组合情况 .....	36
7.2 报告期末按行业分类的股票投资组合 .....	37
7.3 期末按公允价值占基金资产净值比例大小排序的所有股票投资明细 .....	37
7.4 报告期内股票投资组合的重大变动 .....	38
7.5 期末按债券品种分类的债券投资组合 .....	39
7.6 期末按公允价值占基金资产净值比例大小排序的前五名债券投资明细 .....	39
7.7 期末按公允价值占基金资产净值比例大小排序的所有资产支持证券投资明细 .....	40
7.8 报告期末按公允价值占基金资产净值比例大小排序的前五名贵金属投资明细 .....	40

7.9 期末按公允价值占基金资产净值比例大小排序的前五名权证投资明细 .....	40
7.10 本基金投资股指期货的投资政策 .....	40
7.11 报告期末本基金投资的国债期货交易情况说明 .....	40
7.12 投资组合报告附注 .....	40
<b>§ 8 基金份额持有人信息 .....</b>	<b>41</b>
8.1 期末基金份额持有人户数及持有人结构 .....	41
8.2 期末基金管理人的从业人员持有本基金的情况 .....	41
8.3 期末基金管理人的从业人员持有本开放式基金份额总量区间情况 .....	41
<b>§ 9 开放式基金份额变动 .....</b>	<b>42</b>
<b>§ 10 重大事件揭示 .....</b>	<b>42</b>
10.1 基金份额持有人大会决议 .....	42
10.2 基金管理人、基金托管人的专门基金托管部门的重大人事变动 .....	42
10.3 涉及基金管理人、基金财产、基金托管业务的诉讼 .....	42
10.4 基金投资策略的改变 .....	42
10.5 为基金进行审计的会计师事务所情况 .....	42
10.6 管理人、托管人及其高级管理人员受稽查或处罚等情况 .....	43
10.7 基金租用证券公司交易单元的有关情况 .....	43
10.8 其他重大事件 .....	45
<b>§ 11 影响投资者决策的其他重要信息 .....</b>	<b>46</b>
11.1 报告期内单一投资者持有基金份额比例达到或超过 20%的情况 .....	46
11.2 影响投资者决策的其他重要信息 .....	46
<b>§ 12 备查文件目录 .....</b>	<b>46</b>
12.1 备查文件目录 .....	46
12.2 存放地点 .....	46
12.3 查阅方式 .....	46

## § 2 基金简介

### 2.1 基金基本情况

基金名称	农银汇理信息传媒主题股票型证券投资基金	
基金简称	农银信息传媒股票	
基金主代码	001319	
基金运作方式	契约型开放式	
基金合同生效日	2015 年 6 月 24 日	
基金管理人	农银汇理基金管理有限公司	
基金托管人	中国工商银行股份有限公司	
报告期末基金份额总额	276,166,821.15 份	
基金合同存续期	不定期	
下属分级基金的基金简称	农银信息传媒股票 A	农银信息传媒股票 C
下属分级基金的交易代码	001319	018589
报告期末下属分级基金的份额总额	274,527,794.25 份	1,639,026.90 份

### 2.2 基金产品说明

投资目标	本基金主要投资于信息传媒主题相关的优质上市公司，在严格控制风险和保持良好流动性的前提下，力争实现基金资产的长期稳定增值。
投资策略	<p>1、大类资产配置策略</p> <p>本基金基于对宏观经济、政策面、市场面等因素的综合分析，结合对股票、债券、现金等大类资产的收益特征的前瞻性研究，形成对各类别资产未来表现的预判，在严格控制投资组合风险的前提下，确定和调整基金资产中股票、债券、货币市场工具以及其他金融工具的配置比例。</p> <p>2、股票投资策略</p> <p>(1) 行业配置策略</p> <p>信息传媒产业根据所提供的产品与服务类别不同，可划分为不同的细分子行业。本基金将综合考虑经济、政策、技术和估值等因素，进行股票资产在信息传媒产业各细分子行业间的动态配置。</p> <p>(2) 个股精选策略</p> <p>在细分子行业配置的基础上，本基金将定性研究方法和定量研究方法相结合，对信息传媒相关上市公司的投资价值进行综合评估，精选具备较强竞争优势的上市公司作为投资标的。</p> <p>3、债券投资策略</p> <p>本基金债券投资将以优化流动性管理、分散投资风险为主要目标，同时根据需要进行积极操作，以提高基金收益。</p> <p>4、权证投资策略</p>

	本基金将从权证标的证券基本面、权证定价合理性、权证隐含波动率等多个角度对拟投资的权证进行分析，以有利于资产增值为原则，加强风险控制，谨慎参与投资。
业绩比较基准	中证 TMT 产业主题指数×80%+中证全债指数×20%
风险收益特征	本基金为股票型基金，其预期风险与预期收益高于混合型基金、债券型基金与货币市场基金。

## 2.3 基金管理人和基金托管人

项目		基金管理人	基金托管人
名称		农银汇理基金管理有限公司	中国工商银行股份有限公司
信息披露 负责人	姓名	翟爱东	郭明
	联系电话	021-61095588	010-66105799
	电子邮箱	xuxin@abc-ca.com	custody@icbc.com.cn
客户服务电话		021-61095599	95588
传真		021-61095556	010-66105798
注册地址		中国（上海）自由贸易试验区银城路 9 号 50 层	北京市西城区复兴门内大街 55 号
办公地址		中国（上海）自由贸易试验区银城路 9 号 50 层	北京市西城区复兴门内大街 55 号
邮政编码		200120	100140
法定代表人		黄涛	陈四清

## 2.4 信息披露方式

本基金选定的信息披露报纸名称	证券日报
登载基金中期报告正文的管理人互联网网址	http://www.abc-ca.com
基金中期报告备置地点	中国（上海）自由贸易试验区银城路 9 号 50 层。

## 2.5 其他相关资料

项目	名称	办公地址
注册登记机构	农银汇理基金管理有限公司	中国（上海）自由贸易试验区银城路 9 号 50 层。

## § 3 主要财务指标和基金净值表现

### 3.1 主要会计数据和财务指标

金额单位：人民币元

3.1.1 期间数据和指标	报告期(2023 年 1 月 1 日-2023 年 6 月 30 日)	2023 年 5 月 30 日（基金合同生效日） -2023 年 6 月 30 日
	农银信息传媒股票 A	农银信息传媒股票 C
本期已实现收益	15,316,437.50	4,703.12
本期利润	16,676,669.31	-113,617.95
加权平均基金份	0.0594	-0.0578

额本期利润		
本期加权平均净值利润率	5.32%	-5.11%
本期基金份额净值增长率	5.63%	-4.91%
3.1.2 期末数据和指标	报告期末(2023年6月30日)	
期末可供分配利润	22,726,867.97	135,131.62
期末可供分配基金份额利润	0.0828	0.0824
期末基金资产净值	297,254,662.22	1,774,158.52
期末基金份额净值	1.0828	1.0824
3.1.3 累计期末指标	报告期末(2023年6月30日)	
基金份额累计净值增长率	8.28%	-4.91%

注：1、本期已实现收益指基金本期利息收入、投资收益、其他收入（不含公允价值变动收益）扣除相关费用后的余额，本期利润为本期已实现收益加上本期公允价值变动收益。

2、所述基金业绩指标不包括持有人认购或交易基金的各项费用，计入费用后实际收益水平要低于所列数字。

3、期末可供分配利润，采用期末资产负债表中未分配利润与未分配利润中已实现部分的孰低数。表中的“期末”均指本报告期最后一日，即6月30日。

## 3.2 基金净值表现

### 3.2.1 基金份额净值增长率及其与同期业绩比较基准收益率的比较

农银信息传媒股票 A

阶段	份额净值增长率①	份额净值增长率标准差②	业绩比较基准收益率③	业绩比较基准收益率标准差④	①-③	②-④
过去一个月	-4.88%	1.26%	0.10%	1.41%	-4.98%	-0.15%
过去三个月	-7.85%	1.14%	-3.37%	1.56%	-4.48%	-0.42%
过去六个月	5.63%	1.06%	19.11%	1.41%	-	-0.35%

					13.48%	
过去一年	2.92%	1.07%	9.54%	1.28%	-6.62%	-0.21%
过去三年	-7.38%	1.45%	-8.33%	1.24%	0.95%	0.21%
自基金合同生效起至今	8.28%	1.58%	-29.36%	1.51%	37.64%	0.07%

农银信息传媒股票 C

阶段	份额净值增长率①	份额净值增长率标准差②	业绩比较基准收益率③	业绩比较基准收益率标准差④	①-③	②-④
过去一个月	-4.91%	1.26%	0.10%	1.41%	-5.01%	-0.15%
自基金合同生效起至今	-4.91%	1.20%	2.67%	1.40%	-7.58%	-0.20%

### 3.2.2 自基金合同生效以来基金份额累计净值增长率变动及其与同期业绩比较基准收益率变动的比较

农银信息传媒股票A累计净值增长率与同期业绩比较基准收益率的历史走势对比图

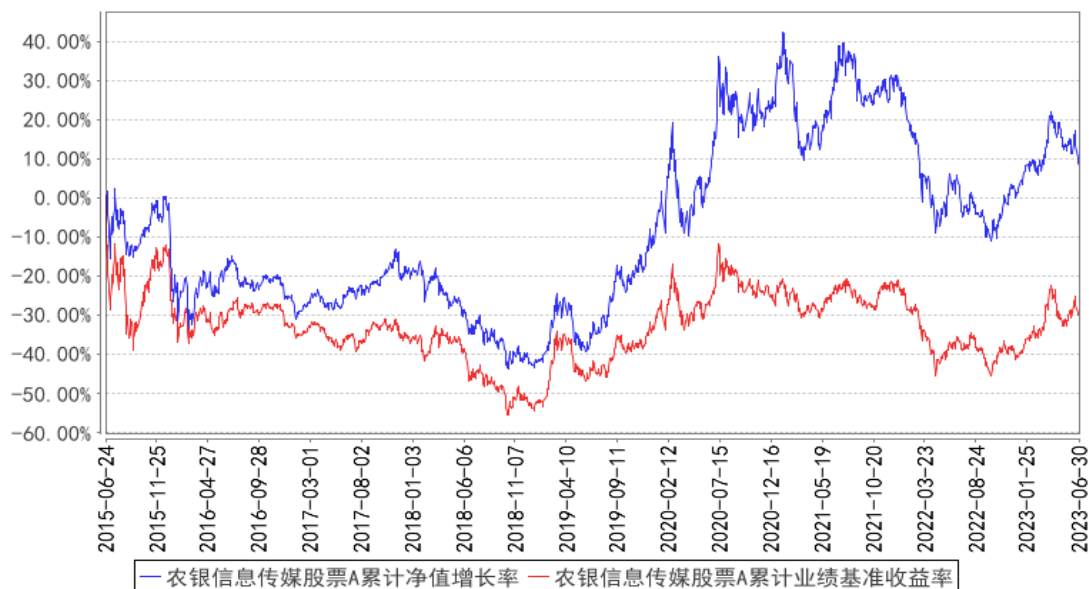



农银信息传媒股票C累计净值增长率与同期业绩比较基准收益率的历史走势对比图

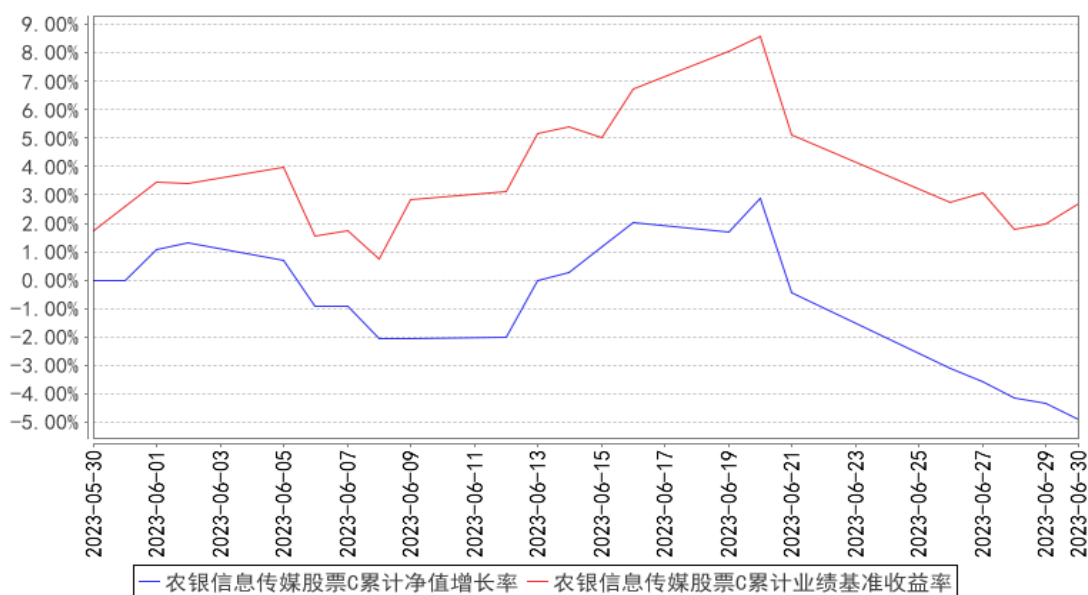

注：本基金的投资组合比例为：股票资产占基金资产的比例为 80%-95%，其中投资于本基金界定的信息传媒产业股票的比例不低于非现金基金资产的 80%，权证投资占基金资产净值的比例为 0%-3%，现金或到期日在一年以内的政府债券不低于基金资产净值的 5%。若法律法规的相关规定发生变更或监管机构允许，本基金管理人在履行适当程序后，可对上述资产配置比例进行调整。本基金建仓期为基金合同生效日（2015 年 6 月 24 日）起六个月，建仓期满时，本基金各项投资比例已达到基金合同规定的投资比例。

## § 4 管理人报告

### 4.1 基金管理人及基金经理情况

#### 4.1.1 基金管理人及其管理基金的经验

农银汇理基金管理有限公司成立于 2008 年 3 月 18 日，是中法合资的有限责任公司。公司注册资本为人民币壹拾柒亿伍仟万零壹元，其中中国农业银行股份有限公司出资比例为 51.67%，东方汇理资产管理公司出资比例为 33.33%，中铝资本控股有限公司出资比例为 15%。公司办公地址为中国（上海）自由贸易试验区银城路 9 号 50 层。公司法定代表人为黄涛先生。

截止 2023 年 6 月 30 日，公司共管理 75 只开放式基金，分别为农银汇理行业成长混合型证券投资基金、农银汇理恒久增利债券型证券投资基金、农银汇理平衡双利混合型证券投资基金、农银汇理策略价值混合型证券投资基金、农银汇理中小盘混合型证券投资基金、农银汇理大盘蓝筹混合型证券投资基金、农银汇理货币市场证券投资基金、农银汇理沪深 300 指数证券投资基金、农银汇理增强收益债券型证券投资基金、农银汇理策略精选混合型证券投资基金、农银汇理中证 500 指数证券投资基金、农银汇理消费主题混合型证券投资基金、农银汇理行业轮动混合型证券

投资基金、农银汇理金聚高等级债券型证券投资基金、农银汇理低估值高增长混合型证券投资基金、农银汇理行业领先混合型证券投资基金、农银汇理区间收益灵活配置混合型证券投资基金、农银汇理研究精选灵活配置混合型证券投资基金、农银汇理金汇债券型证券投资基金、农银汇理红利日结货币市场基金、农银汇理医疗保健主题股票型证券投资基金、农银汇理主题轮动灵活配置混合型证券投资基金、农银汇理信息传媒主题股票型证券投资基金、农银汇理工业 4.0 灵活配置混合型证券投资基金、农银汇理天天利货币市场基金、农银汇理现代农业加灵活配置混合型证券投资基金、农银汇理新能源主题灵活配置混合型证券投资基金、农银汇理国企改革灵活配置混合型证券投资基金、农银汇理金丰一年定期开放债券型证券投资基金、农银汇理金穗纯债 3 个月定期开放债券型发起式证券投资基金、农银汇理日日鑫交易型货币市场基金、农银汇理尖端科技灵活配置混合型证券投资基金、农银汇理中国优势灵活配置混合型证券投资基金、农银汇理研究驱动灵活配置混合型证券投资基金、农银汇理量化智慧动力混合型证券投资基金、农银汇理金鑫 3 个月定期开放债券型发起式证券投资基金、农银汇理睿选灵活配置混合型证券投资基金、农银汇理金禄债券型证券投资基金、农银汇理海棠三年定期开放混合型证券投资基金、农银汇理丰泽三年定期开放债券型证券投资基金、农银养老目标日期 2035 三年持有期混合型发起式基金中基金（FOF）、农银汇理金盈债券型证券投资基金、农银汇理金益债券型证券投资基金、农银汇理丰盈三年定期开放债券型证券投资基金、农银汇理彭博 1-3 年中国利率债指数证券投资基金、农银汇理金祺一年定期开放债券型发起式证券投资基金、农银汇理创新医疗混合型证券投资基金、农银汇理策略趋势混合型证券投资基金、农银汇理智增一年定期开放混合型证券投资基金、农银养老目标日期 2045 五年持有期混合型发起式基金中基金（FOF）、农银汇理瑞祥一年持有期混合型发起式证券投资基金、农银汇理金润一年定期开放债券型发起式证券投资基金、农银汇理策略收益一年持有期混合型证券投资基金、农银汇理新兴消费股票型证券投资基金、农银汇理安瑞一年持有期混合型基金中基金（FOF）、农银汇理金玉债券型证券投资基金、农银汇理金盛债券型证券投资基金、农银汇理瑞康 6 个月持有期混合型证券投资基金、农银汇理中证新华社民族品牌工程指数证券投资基金、农银汇理创新成长混合型证券投资基金、农银汇理悦利债券型证券投资基金、农银汇理均衡收益混合型证券投资基金、农银汇理金穗优选 6 个月持有期混合型基金中基金（FOF）、农银汇理瑞丰 6 个月持有期混合型证券投资基金、农银汇理金鸿短债债券型证券投资基金、农银汇理绿色能源精选混合型证券投资基金、农银汇理专精特新混合型证券投资基金、农银汇理双利回报债券型证券投资基金、农银汇理金耀 3 个月定期开放债券型证券投资基金、农银汇理品质农业股票型证券投资基金、农银汇理瑞泽添利债券型证券投资基金、农银汇理鑫享稳健养老目标一年持有期混合型基金中基金（FOF）、农银汇理景气优选混合型证券投资基金、农银汇理瑞云增益

6 个月持有期混合型证券投资基金、农银汇理医疗精选股票型证券投资基金。

#### 4.1.2 基金经理（或基金经理小组）及基金经理助理简介

姓名	职务	任本基金的基金经理（助理）期限		证券从业年限	说明
		任职日期	离任日期		
谷超	本基金的基金经理	2021 年 7 月 15 日	-	10 年	历任易方达基金管理有限公司行业分析师，禾其投资互联网行业分析师，国泰基金管理有限公司行业分析师、基金经理助理兼新兴产业小组组长及拟任基金经理；现任农银汇理基金管理有限公司基金经理。

注：1、任职、离任日期是指公司作出决定之日，基金成立时担任基金经理和经理助理的任职日期为基金合同生效日。

2、证券从业是指《证券投资基金经营机构董事、监事、高级管理人员及从业人员监督管理办法》规定的从业情况，也包括在其他金融机构从事证券投资研究等业务。

#### 4.1.3 期末兼任私募资产管理计划投资经理的基金经理同时管理的产品情况

报告期末，本基金基金经理不存在兼任私募资产管理计划投资经理的情况。

#### 4.2 管理人对报告期内本基金运作遵规守信情况的说明

本报告期内，本基金管理人严格遵守《证券投资基金法》、《公开募集证券投资基金销售机构监督管理办法》、《公开募集证券投资基金运作管理办法》、基金合同和其他有关法律法规、监管部门的相关规定，依照诚实信用、勤勉尽责、安全高效的原则管理和运用基金资产。报告期内，本基金未违反法律法规及基金合同的规定，也未出现对基金份额持有人利益造成不利影响的行为。

#### 4.3 管理人对报告期内公平交易情况的专项说明

##### 4.3.1 公平交易制度的执行情况

报告期内，本基金管理人严格执行了《证券投资基金管理公司公平交易制度指导意见》等法规和公司内部公平交易制度的规定，通过系统和人工等方式在各环节严格控制交易公平执行，确保旗下管理的所有投资组合得到公平对待。

本报告期内，上述公平交易制度和控制方法总体执行情况良好，通过对交易价差做专项分析，未发现旗下投资组合之间存在不公平交易的现象。

##### 4.3.2 异常交易行为的专项说明

报告期内未发现本基金存在异常交易行为。

未发生本基金参与的交易所公开竞价同日反向交易成交较少的单边交易量超过该证券当日成交量的 5% 的情况。

## 4.4 管理人对报告期内基金的投资策略和业绩表现的说明

### 4.4.1 报告期内基金投资策略和运作分析

2023 年上半年，A 股市场整体呈现震荡趋势，指数方面，上证指数上涨 3.65%，深证成指上涨 0.10%，沪深 300 指数下跌 0.75%，创业板指数下跌 5.61%。行业方面分化也较为明显，通信、计算机、传媒等行业上涨较多；消费者服务、房地产、农林牧渔等行业下跌较多。

本基金上半年在仓位上略有上升，并对结构进行了小幅调整，降低了传媒、通信等行业的配置，增加了互联网金融、电子等行业的配置，投资的主线仍然聚焦在广义的人工智能领域，并会继续加大对科技创新相关行业的投资。外部环境方面，美联储加息节奏逐渐放缓，但一方面其劳动力供给仍然偏紧，另一方面未来全球供应链稳定性可能受到各种因素的影响而进一步下降，这可能导致美联储利率在高位维持相对较长的时间。因此中长期我们仍然相对更看好国内需求，看好中国优秀企业的持续发展，目前正是长期投资者布局中国优秀企业的良机。我们希望通过长期持有这些优质企业来获取回报，为持有人持续创造价值！

### 4.4.2 报告期内基金的业绩表现

截至本报告期末本基金 A 基金份额净值为 1.0828 元，本报告期基金份额净值增长率为 5.63%，业绩比较基准收益率为 19.11%；截至本报告期末本基金 C 基金份额净值为 1.0824 元，本报告期基金份额净值增长率为-4.91%，业绩比较基准收益率为 2.67%。

## 4.5 管理人对宏观经济、证券市场及行业走势的简要展望

2023 年一季度股市整体上涨，尤其信息科技相关行业表现突出，主要是因为人工智能领域出现了大的技术进步，带动相关行业出现明显涨幅。当前人工智能领域的技术突破主要集中在生成式 AI 方面，即利用人工智能技术来生成内容。随着硬件算力持续提升，可以训练的 AI 模型也越来越大，模型参数逐渐达到千亿级别甚至更高，研究人员发现这么大的模型在生成内容尤其是自然语言相关内容方面表现非常好。这样的技术有望给各行各业带来巨大的变化，可以成为效率非常高的辅助生产工具，带动整个社会生产力的提升，是我们非常看好的长期投资方向。不过，目前的这种生成式 AI 并不是通用人工智能，它不是万能的，它在某些领域做得比人类效率更高且成本更低，但在某些领域并不如人类。我们认识世界，主要有两种逻辑思维过程：一种是归纳，另一种是演绎。归纳是由特殊到一般的过程，对应相关性，本质上是以概率为基础的；演绎则是由一般到特殊的过程，对应因果性。当前的生成式 AI 采用了神经网络模型，本质上是用统计的方法根据输入内容来计算最有可能的输出结果；它在归纳法或寻找相关性方面比较擅长，但在演绎法或寻找因果性方面不太擅长，所以我们看到它在数学与物理领域表现不太好。当前的生成式 AI 不太适合用在正确性、真实性、因果性要求比较严苛的场景，但在对这些要求不太严苛的场

景，它可以成为效率非常高的生产力工具，例如翻译、辅助编程、辅助写作、人机交互等领域。我们相信，假以时日，国内人工智能领域的优秀企业在生成式 AI 领域也大有可为。

二季度股市有所下跌，主要是经济复苏的节奏相对比较平稳，居民消费意愿恢复尚需时日。展望未来，我们对我国经济中长期向好发展的趋势充满信心，这主要基于以下两方面的发展优势：一方面，经过几十年的发展，我国已经建成世界最大规模的高等教育体系，目前拥有规模巨大且素质很高的受教育人才储备，这是我国高端制造业和科技产业长期发展的核心竞争力；另一方面，我国拥有广大的内需市场，目前是全球第二大消费市场，未来有望成为全球第一大消费市场。规模巨大的受教育人口与内需市场是工业体系的基础，我国因此成为全球唯一拥有联合国产业分类中全部工业门类的国家，这意味着我们有能力构建以国内大循环为主体、国内国际双循环相互促进的新发展格局。在这种经济中长期向好发展的趋势下，我们也比较看好国内优质权益资产的长期回报，目前正是长期投资者布局国内优质权益资产的良机。

#### 4.6 管理人对报告期内基金估值程序等事项的说明

根据财政部于 2006 年 2 月 15 日及以后期间颁布的《企业会计准则》、于 2022 年 7 月 1 日颁布的《资产管理产品相关会计处理规定》（财会[2022]14 号）、中国证券投资基金业协会于 2012 年颁布的《证券投资基金会计核算业务指引》、中国证券监督管理委员会颁布的《关于证券投资基金执行〈企业会计准则〉有关衔接事宜的通知》（证监会计字[2007]15 号）、《中国证监会关于证券投资基金估值业务的指导意见》（证监会公告[2017]13 号）、中国证券投资基金业协会于 2022 年 12 月 30 日发布的《关于固定收益品种的估值处理标准》等文件，本公司制订了证券投资基金估值政策和程序，并设立了估值委员会。

公司参与基金估值的机构及人员职责：公司估值委员会负责本公司估值政策和程序的制定和解释，并定期对估值政策和程序进行评价，在发生影响估值政策和程序的有效性、适用性的情况、以及当本公司旗下的证券投资基金在采用新投资策略或投资新品种时，估值委员会应评价现有估值政策和程序的适用性，必要时及时进行修订。公司运营部根据相关基金《基金合同》、《招募说明书》等文件关于估值的约定及公司估值政策和程序进行日常估值。基金经理根据市场环境的变化，书面提示公司风险控制部和运营部测算投资品种潜在估值调整对基金资产净值的影响可能达到的程度。风险控制部提交测算结果给运营部，运营部参考测算结果对估值调整进行试算，并根据估值政策决定是否向估值委员会提议采用新的估值方法。公司监察稽核部对上述过程进行监督，根据法规进行披露。

以上参与估值流程各方为公司各部门人员，均具有基金从业资格，具有丰富的基金从业经验和相关专业胜任能力，且之间不存在任何重大利益冲突。基金经理的代表作为公司估值委员会委

员，可以提议测算某一投资品种的估值调整影响，并有权投票表决有关议案。基金经理有影响具体证券估值的利益需求，但是公司的制度和组织结构约束和限制了其影响程度，如估值委员会表决时，其仅有一票表决权，遵守少数服从多数的原则。

本公司未签约与估值相关的定价服务。

#### 4.7 管理人对报告期内基金利润分配情况的说明

根据基金合同的要求，报告期内本基金不需分配利润。

#### 4.8 报告期内管理人对本基金持有人数或基金资产净值预警情形的说明

本报告期内，本基金管理人严格遵守《公开募集证券投资基金运作管理办法》第四十一条的规定。报告期内，本基金未出现上述情形。

## § 5 托管人报告

### 5.1 报告期内本基金托管人遵规守信情况声明

本报告期内，本基金托管人在对本基金的托管过程中，严格遵守《证券投资基金法》及其他法律法规和基金合同的有关规定，不存在任何损害基金份额持有人利益的行为，完全尽职尽责地履行了基金托管人应尽的义务。

### 5.2 托管人对报告期内本基金投资运作遵规守信、净值计算、利润分配等情况的说明

本报告期内，本基金的管理人——农银汇理基金管理有限公司在本基金的投资运作、基金资产净值计算、基金份额申购赎回价格计算、基金费用开支等问题上，托管人未发现损害基金份额持有人利益的行为。

### 5.3 托管人对本中期报告中财务信息等内容的真实、准确和完整发表意见

本托管人依法对农银汇理基金管理有限公司编制和披露的本基金 2023 年中期报告中财务指标、净值表现、利润分配情况、财务会计报告、投资组合报告等内容进行了核查，以上内容真实、准确和完整。

## § 6 半年度财务会计报告（未经审计）

### 6.1 资产负债表

会计主体：农银汇理信息传媒主题股票型证券投资基金

报告截止日：2023 年 6 月 30 日

单位：人民币元

资产	附注号	本期末 2023 年 6 月 30 日	上年度末 2022 年 12 月 31 日
----	-----	------------------------	--------------------------

<b>资产：</b>			
银行存款	6.4.7.1	37,516,594.35	44,605,330.64
结算备付金		210,765.82	83,658.93
存出保证金		21,409.09	23,842.76
交易性金融资产	6.4.7.2	262,788,550.01	247,629,680.23
其中：股票投资		262,788,550.01	247,629,680.23
基金投资		-	-
债券投资		-	-
资产支持证券投资		-	-
贵金属投资		-	-
其他投资		-	-
衍生金融资产	6.4.7.3	-	-
买入返售金融资产	6.4.7.4	-	-
债权投资	6.4.7.5	-	-
其中：债券投资		-	-
资产支持证券投资		-	-
其他投资		-	-
其他债权投资	6.4.7.6	-	-
其他权益工具投资	6.4.7.7	-	-
应收清算款		-	-
应收股利		-	-
应收申购款		77,650.86	10,468.28
递延所得税资产		-	-
其他资产	6.4.7.8	-	-
资产总计		300,614,970.13	292,352,980.84
<b>负债和净资产</b>	<b>附注号</b>	<b>本期末 2023年6月30日</b>	<b>上年度末 2022年12月31日</b>
<b>负债：</b>			
短期借款		-	-
交易性金融负债		-	-
衍生金融负债	6.4.7.3	-	-
卖出回购金融资产款		-	-
应付清算款		598,545.09	-
应付赎回款		363,873.94	104,608.66
应付管理人报酬		388,769.06	369,363.55
应付托管费		64,794.83	61,560.59
应付销售服务费		698.07	-
应付投资顾问费		-	-
应交税费		-	-
应付利润		-	-
递延所得税负债		-	-
其他负债	6.4.7.9	169,468.40	254,027.47
负债合计		1,586,149.39	789,560.27

<b>净资产：</b>			
实收基金	6.4.7.10	276,166,821.15	284,426,072.32
其他综合收益	6.4.7.11	-	-
未分配利润	6.4.7.12	22,861,999.59	7,137,348.25
净资产合计		299,028,820.74	291,563,420.57
负债和净资产总计		300,614,970.13	292,352,980.84

注：报告截止日 2023 年 06 月 30 日，基金份额总额 276,166,821.15 份，其中下属 A 类基金份额净值 1.0828 元，基金份额总额 274,527,794.25 份；下属 C 类基金份额净值 1.0824 元，基金份额总额 1,639,026.90 份。

## 6.2 利润表

会计主体：农银汇理信息传媒主题股票型证券投资基金

本报告期：2023 年 1 月 1 日至 2023 年 6 月 30 日

单位：人民币元

项目	附注号	本期 2023 年 1 月 1 日至 2023 年 6 月 30 日	上年度可比期间 2022 年 1 月 1 日至 2022 年 6 月 30 日
<b>一、营业总收入</b>		19,398,816.66	-78,327,278.36
1. 利息收入		80,407.00	82,317.61
其中：存款利息收入	6.4.7.13	80,407.00	82,317.61
债券利息收入		-	-
资产支持证券利息收入		-	-
买入返售金融资产收入		-	-
证券出借利息收入		-	-
其他利息收入		-	-
2. 投资收益（损失以“-”填列）		18,000,775.72	-25,447,779.21
其中：股票投资收益	6.4.7.14	15,619,409.11	-28,556,199.15
基金投资收益		-	-
债券投资收益	6.4.7.15	-	-
资产支持证券投资	6.4.7.16	-	-
贵金属投资收益	6.4.7.17	-	-
衍生工具收益	6.4.7.18	-	-
股利收益	6.4.7.19	2,381,366.61	3,108,419.94
以摊余成本计量的金融资产终止确认产生的收益		-	-
其他投资收益		-	-



3. 公允价值变动收益 (损失以“-”号填列)	6.4.7.20	1,241,910.74	-53,111,882.31
4. 汇兑收益(损失以“-”号填列)		-	-
5. 其他收入(损失以“-”号填列)	6.4.7.21	75,723.20	150,065.55
<b>减：二、营业总支出</b>		2,835,765.30	2,933,273.68
1. 管理人报酬	6.4.10.2.1	2,338,693.36	2,420,810.74
2. 托管费	6.4.10.2.2	389,782.20	403,468.44
3. 销售服务费	6.4.10.2.3	698.07	-
4. 投资顾问费		-	-
5. 利息支出		-	-
其中：卖出回购金融资产支出		-	-
6. 信用减值损失	6.4.7.22	-	-
7. 税金及附加		-	-
8. 其他费用	6.4.7.23	106,591.67	108,994.50
<b>三、利润总额(亏损总额以“-”号填列)</b>		16,563,051.36	-81,260,552.04
减：所得税费用		-	-
<b>四、净利润(净亏损以“-”号填列)</b>		16,563,051.36	-81,260,552.04
<b>五、其他综合收益的税后净额</b>		-	-
<b>六、综合收益总额</b>		16,563,051.36	-81,260,552.04

### 6.3 净资产(基金净值)变动表

会计主体：农银汇理信息传媒主题股票型证券投资基金

本报告期：2023年1月1日至2023年6月30日

单位：人民币元

项目	本期 2023年1月1日至2023年6月30日			
	实收基金	其他综合收益	未分配利润	净资产合计
一、上期期末净资产(基金净值)	284,426,072.32	-	7,137,348.25	291,563,420.57
加：会计政策变更	-	-	-	-
前期差错更正	-	-	-	-
其他	-	-	-	-
二、本期期初净资产(基金净值)	284,426,072.32	-	7,137,348.25	291,563,420.57

三、本期增减变动额(减少以“-”号填列)	-8,259,251.17	-	15,724,651.34	7,465,400.17
(一)、综合收益总额	-	-	16,563,051.36	16,563,051.36
(二)、本期基金份额交易产生的基金净值变动数(净值减少以“-”号填列)	-8,259,251.17	-	-838,400.02	-9,097,651.19
其中：1. 基金申购款	27,527,486.77	-	3,836,975.88	31,364,462.65
2. 基金赎回款	-35,786,737.94	-	-4,675,375.90	-40,462,113.84
(三)、本期向基金份额持有人分配利润产生的基金净值变动(净值减少以“-”号填列)	-	-	-	-
(四)、其他综合收益结转留存收益	-	-	-	-
四、本期期末净资产(基金净值)	276,166,821.15	-	22,861,999.59	299,028,820.74
项目	上年度可比期间 2022年1月1日至2022年6月30日			
	实收基金	其他综合收益	未分配利润	净资产合计
一、上期期末净资产(基金净值)	293,747,903.26	-	91,768,694.48	385,516,597.74
加：会计政策变更	-	-	-	-
前期差错更正	-	-	-	-
其他	-	-	-	-
二、本期期初净资产(基金净值)	293,747,903.26	-	91,768,694.48	385,516,597.74
三、本期增减变动额(减少以“-”号填列)	-9,014,470.87	-	-76,924,341.24	-85,938,812.11
(一)、综合收益总额	-	-	-81,260,552.04	-81,260,552.04
(二)、本期基金份额交易产生的	-9,014,470.87	-	4,336,210.80	-4,678,260.07

基金净值变动数 (净值减少以 “-”号填列)				
其中: 1. 基金申 购款	44,125,418.94	-	7,298,314.21	51,423,733.15
2. 基金赎 回款	-53,139,889.81	-	-2,962,103.41	-56,101,993.22
(三)、本期向基 金份额持有人分 配利润产生的基 金净值变动(净 值减少以“-”号 填列)	-	-	-	-
(四)、其他综合 收益结转留存收 益	-	-	-	-
四、本期期末净 资产(基金净值)	284,733,432.39	-	14,844,353.24	299,577,785.63

报表附注为财务报表的组成部分。

本报告 6.1 至 6.4 财务报表由下列负责人签署:

程昆

毕宏燕

丁煜琼

基金管理人负责人

主管会计工作负责人

会计机构负责人

## 6.4 报表附注

### 6.4.1 基金基本情况

农银汇理信息传媒主题股票型证券投资基金(以下简称“本基金”)经中国证券监督管理委员会(以下简称“中国证监会”)证监许可[2015]第 785 号《关于准予农银汇理信息传媒主题股票型证券投资基金注册的批复》核准,由农银汇理基金管理有限公司依照《中华人民共和国证券投资基金法》和《农银汇理信息传媒主题股票型证券投资基金基金合同》负责公开募集。本基金为契约型开放式基金,存续期限不定,首次设立募集不包括认购资金利息共募集 4,568,289,201.53 元,业经普华永道中天会计师事务所(特殊普通合伙)普华永道中天验字(2015)第 514 号验资报告予以验证。经向中国证监会备案,《农银汇理信息传媒主题股票型证券投资基金基金合同》于 2015 年 6 月 24 日正式生效,基金合同生效日的基金份额总额为 4,569,455,478.45 份基金份额,其中认购资金利息折合 1,166,276.92 份基金份额。本基金的基金管理人为农银汇理基金管理有限公司,基金托管人为中国工商银行股份有限公司。

根据本基金的基金管理人农银汇理基金管理有限公司于 2023 年 5 月 25 日发布的《农银汇理基金管理有限公司关于农银汇理信息传媒主题股票型证券投资基金增设 C 类基金份额并修改基金合同、托管协议部分条款的公告》，自 2023 年 5 月 30 日起，本基金增设 C 类基金份额，原基金份额转为 A 类基金份额。根据更新后的《农银汇理信息传媒主题股票型证券投资基金基金合同》的有关规定，本基金根据申购费用、销售服务费收取方式的不同，将基金份额分为不同的类别。在投资者申购时收取申购费、赎回时收取赎回费，但不从本类别基金资产中计提销售服务费的基金份额，称为 A 类基金份额；在投资者申购时不收取申购费、赎回时收取赎回费，而从本类别基金资产中计提销售服务费的基金份额，称为 C 类基金份额。各类基金份额分别设置代码，分别计算和公告各类基金份额净值和各类基金份额累计净值。

根据《中华人民共和国证券投资基金法》和《农银汇理信息传媒主题股票型证券投资基金基金合同》的有关规定，本基金的投资范围为具有良好流动性的金融工具，包括国内依法发行或上市的股票(包括中小板、创业板及其他经中国证监会核准发行并上市的股票)、债券(包括国债、金融债、公司债、企业债、可转债、可分离债、央票、中期票据、资产支持证券等)、货币市场工具(包括短期融资券、正回购、逆回购、定期存款、协议存款等)、权证以及法律法规或中国证监会允许基金投资的其他金融工具，但须符合中国证监会相关规定。本基金股票资产占基金资产的比例为 80%-95%，其中投资于本基金界定的信息传媒产业股票的比例不低于非现金基金资产的 80%，权证投资占基金资产净值的比例为 0%-3%，现金或到期日在一年以内的政府债券不低于基金资产净值的 5%。本基金的业绩比较基准为：中证 TMT 产业主题指数×80%+中证全债指数×20%。

#### 6.4.2 会计报表的编制基础

本基金的财务报表按照财政部于 2006 年 2 月 15 日颁布的《企业会计准则—基本准则》和 38 项具体会计准则、其后颁布的企业会计准则应用指南、企业会计准则解释以及其他相关规定(以下合称“企业会计准则”)、中国证监会颁布的《证券投资基金信息披露 XBRL 模板第 3 号<年度报告和中期报告>》、中国证券投资基金业协会颁布的《证券投资基金会计核算业务指引》、《农银汇理信息传媒股票型证券投资基金合同》和在财务报表附注 6.4.4 所列示的中国证监会发布的有关规定及允许的基金行业实务操作编制。

#### 6.4.3 遵循企业会计准则及其他有关规定的声明

本基金的财务报表符合企业会计准则的要求，真实、完整地反映了本基金 2023 年 06 月 30 日的财务状况以及 2023 年 01 月 01 日至 2023 年 06 月 30 日止期间的经营成果和基金净值变动情况等有关信息。

#### 6.4.4 本报告期所采用的会计政策、会计估计与最近一期年度报告相一致的说明

本报告期所采用的会计政策、会计估计与最近一期年度报告相一致。

#### 6.4.5 会计政策和会计估计变更以及差错更正的说明

##### 6.4.5.1 会计政策变更的说明

本基金本报告期未发生会计政策变更。

##### 6.4.5.2 会计估计变更的说明

本基金本报告期未发生会计估计变更。

##### 6.4.5.3 差错更正的说明

本基金在本报告期间无须说明的会计差错更正。

#### 6.4.6 税项

根据财政部、国家税务总局财税[2008]1号《关于企业所得税若干优惠政策的通知》、财税[2012]85号《关于实施上市公司股息红利差别化个人所得税政策有关问题的通知》、财税[2015]101号《关于上市公司股息红利差别化个人所得税政策有关问题的通知》、财税[2016]36号《关于全面推开营业税改征增值税试点的通知》、财税[2016]46号《关于进一步明确全面推开营改增试点金融业有关政策的通知》、财税[2016]70号《关于金融机构同业往来等增值税政策的补充通知》、财税[2016]140号《关于明确金融 房地产开发 教育辅助服务等增值税政策的通知》、财税[2017]2号《关于资管产品增值税政策有关问题的补充通知》、财税[2017]56号《关于资管产品增值税有关问题的通知》、财税[2017]90号《关于租入固定资产进项税额抵扣等增值税政策的通知》及其他相关财税法规和实务操作，主要税项列示如下：

(1) 资管产品运营过程中发生的增值税应税行为，以资管产品管理人为增值税纳税人。资管产品管理人运营资管产品过程中发生的增值税应税行为，暂适用简易计税方法，按照3%的征收率缴纳增值税。对资管产品在2018年1月1日前运营过程中发生的增值税应税行为，未缴纳增值税的，不再缴纳；已缴纳增值税的，已纳税额从资管产品管理人以后月份的增值税应纳税额中抵减。

对证券投资基金管理人运用基金买卖股票、债券的转让收入免征增值税，对国债、地方政府债以及金融同业往来利息收入亦免征增值税。资管产品管理人运营资管产品提供的贷款服务，以2018年1月1日起产生的利息及利息性质的收入为销售额。

(2) 对基金从证券市场中取得的收入，包括买卖股票、债券的差价收入，股票的股息、红利收入，债券的利息收入及其他收入，暂不征收企业所得税。

(3) 对基金取得的企业债券利息收入，应由发行债券的企业在向基金支付利

息时代扣代缴 20%的个人所得税。对基金从上市公司取得的股息红利所得，持股期限在 1 个月以内(含 1 个月)的，其股息红利所得全额计入应纳税所得额；持股期限在 1 个月以上至 1 年(含 1 年)的，暂减按 50%计入应纳税所得额；持股期限超过 1 年的，暂免征收个人所得税。对基金持有的上市公司限售股，解禁后取得的股息、红利收入，按照上述规定计算纳税，持股时间自解禁日起计算；解禁前取得的股息、红利收入继续暂减按 50%计入应纳税所得额。上述所得统一适用 20%的税率计征个人所得税。

(4) 基金卖出股票按 0.1%的税率缴纳股票交易印花税，买入股票不征收股票交易印花税。

(5) 本基金的城市维护建设税、教育费附加和地方教育费附加等税费按照实际缴纳增值税额的适用比例计算缴纳。

#### 6.4.7 重要财务报表项目的说明

##### 6.4.7.1 银行存款

单位：人民币元

项目	本期末 2023 年 6 月 30 日
活期存款	37,516,594.35
等于：本金	37,513,161.59
加：应计利息	3,432.76
减：坏账准备	-
定期存款	-
等于：本金	-
加：应计利息	-
减：坏账准备	-
其中：存款期限 1 个月以内	-
存款期限 1-3 个月	-
存款期限 3 个月以上	-
其他存款	-
等于：本金	-
加：应计利息	-
减：坏账准备	-
合计	37,516,594.35

##### 6.4.7.2 交易性金融资产

单位：人民币元

项目	本期末 2023 年 6 月 30 日			
	成本	应计利息	公允价值	公允价值变动
股票	277,753,424.66	-	262,788,550.01	-14,964,874.65

贵金属投资-金交所黄金合约	-	-	-	-
债券	交易所市场	-	-	-
	银行间市场	-	-	-
	合计	-	-	-
资产支持证券	-	-	-	-
基金	-	-	-	-
其他	-	-	-	-
合计	277,753,424.66	-	262,788,550.01	-14,964,874.65

### 6.4.7.3 衍生金融资产/负债

#### 6.4.7.3.1 衍生金融资产/负债期末余额

本基金本报告期末未持有衍生金融资产/负债。

#### 6.4.7.3.2 期末基金持有的期货合约情况

本基金本报告期末未持有期货合约。

#### 6.4.7.3.3 期末基金持有的黄金衍生品情况

本基金本报告期末未持有黄金衍生品。

### 6.4.7.4 买入返售金融资产

#### 6.4.7.4.1 各项买入返售金融资产期末余额

本基金本报告期末未持有买入返售金融资产。

#### 6.4.7.4.2 期末买断式逆回购交易中取得的债券

本基金本报告期末未持有从买断式逆回购交易中取得的债券。

#### 6.4.7.4.3 按预期信用损失一般模型计提减值准备的说明

本基金本报告期买入返售金融资产期末余额中无资产减值准备。

### 6.4.7.5 债权投资

#### 6.4.7.5.1 债权投资情况

本基金本报告期末无债权投资。

#### 6.4.7.5.2 债权投资减值准备计提情况

本基金本报告期无债权投资减值准备。

### 6.4.7.6 其他债权投资

#### 6.4.7.6.1 其他债权投资情况

本基金本报告期末无其他债权投资。

**6.4.7.6.2 其他债权投资减值准备计提情况**

本基金本报告期无其他债权投资减值准备。

**6.4.7.7 其他权益工具投资****6.4.7.7.1 其他权益工具投资情况**

本基金本报告期末无其他权益工具投资。

**6.4.7.7.2 报告期末其他权益工具投资情况**

本基金本报告期无其他权益工具投资。

**6.4.7.8 其他资产**

本基金本报告期末未持有其他资产。

**6.4.7.9 其他负债**

单位：人民币元

项目	本期末 2023年6月30日
应付券商交易单元保证金	-
应付赎回费	157.40
应付证券出借违约金	-
应付交易费用	82,530.55
其中：交易所市场	82,530.55
银行间市场	-
应付利息	-
预提费用	86,780.45
合计	169,468.40

**6.4.7.10 实收基金**

金额单位：人民币元

## 农银信息传媒股票 A

项目	本期 2023年1月1日至2023年6月30日	
	基金份额（份）	账面金额
上年度末	284,426,072.32	284,426,072.32
本期申购	24,193,670.15	24,193,670.15
本期赎回（以“-”号填列）	-34,091,948.22	-34,091,948.22
基金拆分/份额折算前	-	-
基金拆分/份额折算调整	-	-
本期申购	-	-
本期赎回（以“-”号填列）	-	-
本期末	274,527,794.25	274,527,794.25

## 农银信息传媒股票 C

项目	本期 2023年5月30日（基金合同生效日）至2023年6月30日
----	--------------------------------------



	基金份额（份）	账面金额
上年度末	-	-
本期申购	3,333,816.62	3,333,816.62
本期赎回（以“-”号填列）	-1,694,789.72	-1,694,789.72
基金拆分/份额折算前	-	-
基金拆分/份额折算调整	-	-
本期申购	-	-
本期赎回（以“-”号填列）	-	-
本期末	1,639,026.90	1,639,026.90

注：申购含转换入份额，赎回含转换出份额。

#### 6.4.7.11 其他综合收益

本基金本报告期无其他综合收益。

#### 6.4.7.12 未分配利润

单位：人民币元

##### 农银信息传媒股票 A

项目	已实现部分	未实现部分	未分配利润合计
上年度末	187,267,519.53	-180,130,171.28	7,137,348.25
本期利润	15,316,437.50	1,360,231.81	16,676,669.31
本期基金份额交易产生的变动数	-6,744,148.52	5,656,998.93	-1,087,149.59
其中：基金申购款	16,154,915.91	-12,784,859.17	3,370,056.74
基金赎回款	-22,899,064.43	18,441,858.10	-4,457,206.33
本期已分配利润	-	-	-
本期末	195,839,808.51	-173,112,940.54	22,726,867.97

##### 农银信息传媒股票 C

项目	已实现部分	未实现部分	未分配利润合计
上年度末	-	-	-
本期利润	4,703.12	-118,321.07	-113,617.95
本期基金份额交易产生的变动数	1,163,937.99	-915,188.42	248,749.57
其中：基金申购款	2,368,233.29	-1,901,314.15	466,919.14
基金赎回款	-1,204,295.30	986,125.73	-218,169.57
本期已分配利润	-	-	-
本期末	1,168,641.11	-1,033,509.49	135,131.62

#### 6.4.7.13 存款利息收入

单位：人民币元

项目	本期
	2023 年 1 月 1 日至 2023 年 6 月 30 日
活期存款利息收入	79,334.52
定期存款利息收入	-
其他存款利息收入	-

结算备付金利息收入	906.65
其他	165.83
合计	80,407.00

#### 6.4.7.14 股票投资收益

##### 6.4.7.14.1 股票投资收益——买卖股票差价收入

单位：人民币元

项目	本期
	2023 年 1 月 1 日至 2023 年 6 月 30 日
卖出股票成交总额	84,879,128.70
减：卖出股票成本总额	69,022,901.33
减：交易费用	236,818.26
买卖股票差价收入	15,619,409.11

#### 6.4.7.15 债券投资收益

##### 6.4.7.15.1 债券投资收益项目构成

本基金本报告期无债券投资收益。

##### 6.4.7.15.2 债券投资收益——买卖债券差价收入

本基金本报告期无买卖债券差价收入。

##### 6.4.7.15.3 债券投资收益——赎回差价收入

本基金本报告期无债券赎回差价收入。

##### 6.4.7.15.4 债券投资收益——申购差价收入

本基金本报告期无债券申购差价收入。

#### 6.4.7.16 资产支持证券投资收益

##### 6.4.7.16.1 资产支持证券投资收益项目构成

本基金本报告期无资产支持证券投资收益。

##### 6.4.7.16.2 资产支持证券投资收益——买卖资产支持证券差价收入

本基金本报告期无资产支持证券投资收益。

##### 6.4.7.16.3 资产支持证券投资收益——赎回差价收入

本基金本报告期无资产支持证券投资收益。

##### 6.4.7.16.4 资产支持证券投资收益——申购差价收入

本基金本报告期无资产支持证券投资收益。

#### 6.4.7.17 贵金属投资收益

##### 6.4.7.17.1 贵金属投资收益项目构成

本基金本报告期无贵金属投资收益。

**6.4.7.17.2 贵金属投资收益——买卖贵金属差价收入**

本基金本报告期无买卖贵金属差价收入。

**6.4.7.17.3 贵金属投资收益——赎回差价收入**

本基金本报告期无贵金属赎回差价收入。

**6.4.7.17.4 贵金属投资收益——申购差价收入**

本基金本报告期无贵金属申购差价收入。

**6.4.7.18 衍生工具收益****6.4.7.18.1 衍生工具收益——买卖权证差价收入**

本基金本报告期无买卖权证差价收入。

**6.4.7.18.2 衍生工具收益——其他投资收益**

本基金本报告期无其他投资收益。

**6.4.7.19 股利收益**

单位：人民币元

项目	本期
	2023年1月1日至2023年6月30日
股票投资产生的股利收益	2,381,366.61
其中：证券出借权益补偿收入	-
基金投资产生的股利收益	-
合计	2,381,366.61

**6.4.7.20 公允价值变动收益**

单位：人民币元

项目名称	本期
	2023年1月1日至2023年6月30日
1. 交易性金融资产	1,241,910.74
股票投资	1,241,910.74
债券投资	-
资产支持证券投资	-
基金投资	-
贵金属投资	-
其他	-
2. 衍生工具	-
权证投资	-
3. 其他	-
减：应税金融商品公允价值变动产生的预估增值税	-
合计	1,241,910.74

#### 6.4.7.21 其他收入

单位：人民币元

项目	本期
	2023 年 1 月 1 日至 2023 年 6 月 30 日
基金赎回费收入	58,768.71
基金转换费收入	16,954.49
合计	75,723.20

注：1. 本基金的赎回费率按基金持有人持有该部分基金份额的时间分段递减设定，于持有人赎回基金份额时收取，不低于赎回费总额的 25% 归入基金资产。

2. 本基金的转换费由转出基金的赎回费和申购费补差两部分组成，其中不低于转出基金的赎回费的 25% 归入转出基金的基金资产。

#### 6.4.7.22 信用减值损失

本基金本报告期无信用减值损失。

#### 6.4.7.23 其他费用

单位：人民币元

项目	本期
	2023 年 1 月 1 日至 2023 年 6 月 30 日
审计费用	27,273.08
信息披露费	59,507.37
证券出借违约金	-
银行费用	1,811.22
账户维护费	9,000.00
上清所账户维护费	9,000.00
合计	106,591.67

#### 6.4.8 或有事项、资产负债表日后事项的说明

##### 6.4.8.1 或有事项

截至资产负债表日，本基金并无须作披露的或有事项。

##### 6.4.8.2 资产负债表日后事项

截至财务报表报出日，本基金无须作披露的资产负债表日后事项。

#### 6.4.9 关联方关系

##### 6.4.9.1 本报告期存在控制关系或其他重大利害关系的关联方发生变化的情况

报告期内对本基金存在控制关系或其他重大利害关系的关联方未发生变化。

##### 6.4.9.2 本报告期与基金发生关联交易的各关联方

关联方名称	与本基金的关系
农银汇理基金管理有限公司（“农银汇理”）	基金管理人、注册登记机构、基金销售机构

中国工商银行股份有限公司(“工商银行”)	基金托管人、基金销售机构
----------------------	--------------

注：下述关联交易均在正常业务范围内按一般商业条款订立。

#### 6.4.10 本报告期及上年度可比期间的关联方交易

##### 6.4.10.1 通过关联方交易单元进行的交易

###### 6.4.10.1.1 股票交易

本基金本报告期及上年度可比期间无通过关联方交易单元进行的股票交易。

###### 6.4.10.1.2 债券交易

本基金本报告期及上年度可比期间无通过关联方交易单元进行的债券交易。

###### 6.4.10.1.3 债券回购交易

本基金本报告期及上年度可比期间无通过关联方交易单元进行的债券回购交易。

###### 6.4.10.1.4 权证交易

本基金本报告期及上年度可比期间无通过关联方交易单元进行的权证交易。

###### 6.4.10.1.5 应支付关联方的佣金

本基金本报告期及上年度可比期间无应支付关联方佣金。

##### 6.4.10.2 关联方报酬

###### 6.4.10.2.1 基金管理费

单位：人民币元

项目	本期 2023年1月1日至2023年6 月30日	上年度可比期间 2022年1月1日至2022 年6月30日
当期发生的基金应支付的管理费	2,338,693.36	2,420,810.74
其中：支付销售机构的客户维护费	1,154,834.97	1,177,836.53

注：支付基金管理人农银汇理基金管理有限公司的基金管理费按前一日基金资产净值 1.5%的年费率计提，逐日累计至每月月底，按月支付。其计算公式为：日基金管理费=前一日基金资产净值×1.5%/当年天数。

###### 6.4.10.2.2 基金托管费

单位：人民币元

项目	本期 2023年1月1日至2023年6 月30日	上年度可比期间 2022年1月1日至2022 年6月30日
当期发生的基金应支付的托管费	389,782.20	403,468.44

注：支付基金托管人中国工商银行的托管费按前一日基金资产净值 0.25%的年费率计提，逐日累

计至每月月底，按月支付。其计算公式为：日托管费=前一日基金资产净值 X 0.25% / 当年天数。

#### 6.4.10.2.3 销售服务费

本基金本报告期间及上年度可比期间无支付给各关联方的销售服务费。

#### 6.4.10.3 与关联方进行银行间同业市场的债券(含回购)交易

本基金本报告期及上年度可比期间未与关联方进行银行间同业市场的债券(含回购)交易。

#### 6.4.10.4 报告期内转融通证券出借业务发生重大关联交易事项的说明

##### 6.4.10.4.1 与关联方通过约定申报方式进行的适用固定期限费率的证券出借业务的情况

本基金本报告期及上年度可比期间无转融通证券出借业务。

##### 6.4.10.4.2 与关联方通过约定申报方式进行的适用市场化期限费率的证券出借业务的情况

本基金本报告期及上年度可比期间无转融通证券出借业务。

#### 6.4.10.5 各关联方投资本基金的情况

##### 6.4.10.5.1 报告期内基金管理人运用自有资金投资本基金的情况

本基金本报告期及上年度可比期间基金管理人无运用自有资金投资本基金的情况。

##### 6.4.10.5.2 报告期末除基金管理人之外的其他关联方投资本基金的情况

本基金本报告期末及上年度末除基金管理人之外的其他关联方无投资本基金的情况。

#### 6.4.10.6 由关联方保管的银行存款余额及当期产生的利息收入

单位：人民币元

关联方名称	本期 2023年1月1日至2023年6月30日		上年度可比期间 2022年1月1日至2022年6月30日	
	期末余额	当期利息收入	期末余额	当期利息收入
工商银行	37,516,594.35	79,334.52	26,514,663.55	80,046.53

注：本基金的活期银行存款由基金托管人工商银行保管，按银行同业利率计息。

#### 6.4.10.7 本基金在承销期内参与关联方承销证券的情况

本基金本报告期及上年度可比期间无在承销期内参与关联方承销的证券。

#### 6.4.10.8 其他关联交易事项的说明

本基金本报告期及上年度可比期间无须作说明的其他关联交易事项。

#### 6.4.11 利润分配情况

本基金本报告期内未进行利润分配。

## 6.4.12 期末(2023年6月30日)本基金持有的流通受限证券

### 6.4.12.1 因认购新发/增发证券而于期末持有的流通受限证券

本基金本报告期末未持有因认购新发/增发证券而流通受限的证券。

### 6.4.12.2 期末持有的暂时停牌等流通受限股票

本基金本报告期末未持有暂时停牌等流通受限股票。

### 6.4.12.3 期末债券正回购交易中作为抵押的债券

#### 6.4.12.3.1 银行间市场债券正回购

本基金本报告期末未持有因银行间市场债券正回购交易而抵押的债券。

#### 6.4.12.3.2 交易所市场债券正回购

本基金本报告期末未持有因交易所市场债券正回购交易而抵押的债券。

### 6.4.12.4 期末参与转融通证券出借业务的证券

本基金本报告期末无参与转融通证券出借业务的证券。

## 6.4.13 金融工具风险及管理

### 6.4.13.1 风险管理政策和组织架构

本基金管理人的风险政策是使基金投资风险可测、可控、可承担。通过事前制定科学合理的制度和业务流程、事中有有效的执行和管控、事后全面的检查和改进，将风险管理贯穿于基金投资运作的整个环节，有效防范和化解基金面临的市场风险、信用风险、流动性风险及投资合规性风险。

本基金管理人建立了“三层架构、三道防线”的风险管理组织体系。董事会及其下设的稽核及风险控制委员会是公司风险管理的最高层次，负责建立健全公司全面风险管理体系，审核公司基本风险管理制度、风险偏好、重大风险政策，对风险管理承担最终责任。公司管理层及其下设的风险管理委员会组成风险管理的第二层次，根据董事会要求具体组织和实施公司风险管理工作，对风险管理承担直接责任。第一层次由各个部门组成，承担业务风险的直接管理责任。公司建立了层次明晰、权责统一、监管明确的三道内部控制防线，实现了业务经营部门、风险管理部门、审计部门的分工协作，前、中、后台的相互制约，以及对公司决策层、管理层、操作层的全面监督和控制。

### 6.4.13.2 信用风险

信用风险是指基金所投资证券的发行人出现违约或拒绝支付到期利息、本金，或基金在交易过程中因交易对手未履行合约责任等，导致基金资产损失和收益变化的风险。本基金均投资于具有良好信用等级的证券，且通过分散化投资以分散信用风险。

本基金的银行存款存放于本基金的托管银行—工商银行，本基金认为与工商银行相关的信用风险不重大。本基金在交易所进行的交易均与中国证券登记结算有限责任公司完成证券交收和款项清算，因此违约风险发生的可能性很小。基金在进行银行间同业市场债券交易前均对交易对手进行信用评估，以控制相应的信用风险。

#### **6.4.13.2.1 按短期信用评级列示的债券投资**

本基金本报告期末及上年度末持有短期信用评级债券。

#### **6.4.13.2.2 按短期信用评级列示的资产支持证券投资**

#### **6.4.13.2.3 按短期信用评级列示的同业存单投资**

#### **6.4.13.2.4 按长期信用评级列示的债券投资**

本基金本报告期末及上年度末未持有长期信用评级债券。

#### **6.4.13.2.5 按长期信用评级列示的资产支持证券投资**

#### **6.4.13.2.6 按长期信用评级列示的同业存单投资**

### **6.4.13.3 流动性风险**

流动性风险是指基金所持金融工具变现的难易程度。本基金的流动性风险主要来自于投资品种所处的交易市场不活跃而带来的变现困难和基金份额持有人可随时要求赎回其持有的基金份额。

本基金所持证券均在证券交易所或银行间同业市场交易，因此均能及时变现。此外，本基金可通过卖出回购金融资产方式借入短期资金应对流动性需求。本基金于资产负债表日所持有的金融负债的合同约定剩余到期日均为一年以内，可赎回基金份额净值(所有者权益)无固定到期日。

此外，针对兑付赎回资金的流动性风险，本基金管理人在基金合同中约定了巨额赎回条款，制定了发生巨额赎回时资金的处理模式，控制因开放模式而产生的流动性风险。本基金管理人每日预测本基金的流动性需求，并同时通过独立的风险管理部门设定流动性比例要求，对流动性指标进行持续的监测和分析。

#### **6.4.13.3.1 金融资产和金融负债的到期期限分析**

#### **6.4.13.3.2 报告期内本基金组合资产的流动性风险分析**

本报告期内，本基金管理人坚持组合管理、分散投资的基本原则，严格按照法律法规的有关规定和基金合同约定的投资范围与比例限制实施投资管理。针对兑付赎回资金的流动性风险，本基金管理人在基金合同中约定了巨额赎回条款，制定了发生巨额赎回时资金的处理措施，控制因开放模式而产生的流动性风险。本基金主要投资于基金合同约定的具有良好流动性的金融工具，因此除附注“期末本基金持有的流通受限证券”中列示的部分基金资产流通暂时受限制不能自由转让的情况外其余均能及时变现。此外，本基金可通过卖出回购金融资产方式借入短期资金应对



流动性需求。

本报告期内，本基金管理人通过独立的风险管理部门对本基金投资品种变现指标、持仓集中度指标、流通受限制的投资品种比例、逆回购交易的到期日与交易对手的集中度、以及组合在短时间内变现能力的综合指标等进行持续的监测和分析，同时定期统计本基金投资者结构、申购赎回特征，进行压力测试，分析本基金组合资产的变现能力与投资者赎回需求的匹配程度。

#### 6.4.13.4 市场风险

市场风险是指基金所持金融工具的公允价值或未来现金流量因所处市场各类价格因素的变动而发生波动的风险，主要包括利率风险、外汇风险和其他价格风险。

##### 6.4.13.4.1 利率风险

利率风险是指基金的财务状况和现金流量受市场利率变动而发生波动的风险。利率敏感性金融工具均面临由于市场利率上升而导致公允价值下降的风险，其中浮动利率类金融工具还面临每个付息期间结束根据市场利率重新定价时对于未来现金流影响的风险。本基金的基金管理人日常通过对持仓品种组合的久期分析等方法对上述利率风险进行管理。

##### 6.4.13.4.1.1 利率风险敞口

单位：人民币元

本期末 2023年6月30日	1年以内	1-5年	5年以上	不计息	合计
资产					
银行存款	37,516,594.35	-	-	-	37,516,594.35
结算备付金	210,765.82	-	-	-	210,765.82
存出保证金	21,409.09	-	-	-	21,409.09
交易性金融资产	-	-	-	-262,788,550.01	262,788,550.01
应收申购款	-	-	-	77,650.86	77,650.86
资产总计	37,748,769.26	-	-	-262,866,200.87	300,614,970.13
负债					
应付赎回款	-	-	-	363,873.94	363,873.94
应付管理人报酬	-	-	-	388,769.06	388,769.06
应付托管费	-	-	-	64,794.83	64,794.83
应付清算款	-	-	-	598,545.09	598,545.09
应付销售服务费	-	-	-	698.07	698.07
其他负债	-	-	-	169,468.40	169,468.40
负债总计	-	-	-	1,586,149.39	1,586,149.39
利率敏感度缺口	37,748,769.26	-	-	-261,280,051.48	299,028,820.74
上年度末 2022年12月31日	1年以内	1-5年	5年以上	不计息	合计
资产					
银行存款	44,605,330.64	-	-	-	44,605,330.64

结算备付金	83,658.93	-	-	-	83,658.93
存出保证金	23,842.76	-	-	-	23,842.76
交易性金融资产	-	-	-	-247,629,680.23	247,629,680.23
应收申购款	-	-	-	10,468.28	10,468.28
资产总计	44,712,832.33	-	-	-247,640,148.51	292,352,980.84
负债					
应付赎回款	-	-	-	104,608.66	104,608.66
应付管理人报酬	-	-	-	369,363.55	369,363.55
应付托管费	-	-	-	61,560.59	61,560.59
其他负债	-	-	-	254,027.47	254,027.47
负债总计	-	-	-	789,560.27	789,560.27
利率敏感度缺口	44,712,832.33	-	-	-246,850,588.24	291,563,420.57

注：上表按金融资产和金融负债的重新定价日或到期日孰早者进行分类。

#### 6.4.13.4.1.2 利率风险的敏感性分析

本基金本报告期末及上年度末未持有债券投资，因此市场利率的变动对本基金资产净值无重大影响。

#### 6.4.13.4.2 外汇风险

本基金的所有资产及负债均以人民币计价，因此无重大外汇风险。

#### 6.4.13.4.3 其他价格风险

其他价格风险主要是本基金所面临的市场价格风险。市场价格风险是指基金所持金融工具的公允价值或未来现金流量因除市场利率和外汇汇率以外的市场价格因素变动而发生波动的风险。本基金主要投资于证券交易所上市交易的股票，所面临的最大市场价格风险由所持有的金融工具的公允价值决定。

本基金通过投资组合的分散化降低市场价格风险，股票资产占基金资产的比例为 0%-95%，权证资产占基金资产净值的比例为 0%-3%，现金或到期日在一年以内的政府债券投资比例不低于基金资产净值的 5%。本基金的基金管理人每日对本基金所持有的证券价格实施监控，定期对基金所面临的潜在价格风险进行度量，及时对风险进行跟踪和控制。

#### 6.4.13.4.3.1 其他价格风险敞口

金额单位：人民币元

项目	本期末 2023年6月30日		上年度末 2022年12月31日	
	公允价值	占基金资产净值 比例 (%)	公允价值	占基金资产净值 比例 (%)
交易性金融资产—股票投资	262,788,550.01	87.88	247,629,680.23	84.93

交易性金融资产—基金投资	-	-	-	-
交易性金融资产—贵金属投资	-	-	-	-
衍生金融资产—权证投资	-	-	-	-
其他	-	-	-	-
合计	262,788,550.01	87.88	247,629,680.23	84.93

#### 6.4.13.4.3.2 其他价格风险的敏感性分析

假设	除业绩比较基准以外的其他市场变量保持不变。		
分析	相关风险变量的变动	对资产负债表日基金资产净值的影响金额（单位：人民币元）	
		本期末（2023年6月30日）	上年度末（2022年12月31日）
	业绩比较基准上升5%	9,590,509.79	13,235,360.73
	业绩比较基准下降5%	-9,590,509.79	-13,235,360.73

注：本基金采用历史数据拟合回归方法来进行其他价格风险敏感性分析。

#### 6.4.14 公允价值

##### 6.4.14.1 金融工具公允价值计量的方法

公允价值计量结果所属的层次，由对公允价值计量整体而言具有重要意义的输入值所属的最低层次决定：

第一层次：相同资产或负债在活跃市场上未经调整的报价。

第二层次：除第一层次输入值外相关资产或负债直接或间接可观察的输入值。

第三层次：相关资产或负债的不可观察输入值。

##### 6.4.14.2 持续的以公允价值计量的金融工具

###### 6.4.14.2.1 各层次金融工具的公允价值

单位：人民币元

公允价值计量结果所属的层次	本期末 2023年6月30日	上年度末 2022年12月31日
第一层次	262,788,550.01	247,629,680.23

第二层次	-	-
第三层次	-	-
合计	262,788,550.01	247,629,680.23

#### 6.4.14.2.2 公允价值所属层次间的重大变动

本基金以导致各层次之间转换的事项发生日为确认各层次之间转换的时点。

对于证券交易所上市的股票和债券，若出现重大事项停牌、交易不活跃（包括涨跌停时的交易不活跃）、或属于非公开发行等情况，本基金不会于停牌日至交易恢复活跃日期间、交易不活跃期间及限售期间将相关股票和债券的公允价值列入第一层次；并根据估值调整中采用的不可观察输入值对于公允价值的影响程度，确定相关股票、债券和基金的公允价值应属第二层次还是第三层次。

#### 6.4.14.3 非持续的以公允价值计量的金融工具的说明

于 2023 年 6 月 30 日，本基金未持有非持续的以公允价值计量的金融资产（2022 年 12 月 31 日：同）。

#### 6.4.14.4 不以公允价值计量的金融工具的相关说明

不以公允价值计量的金融资产和负债主要包括应收款项和其他金融负债，其账面价值与公允价值相差很小。

#### 6.4.15 有助于理解和分析会计报表需要说明的其他事项

截至资产负债表日本基金无需要说明的其他重要事项。

## § 7 投资组合报告

### 7.1 期末基金资产组合情况

金额单位：人民币元

序号	项目	金额	占基金总资产的比例 (%)
1	权益投资	262,788,550.01	87.42
	其中：股票	262,788,550.01	87.42
2	基金投资	-	-
3	固定收益投资	-	-
	其中：债券	-	-
	资产支持证券	-	-
4	贵金属投资	-	-
5	金融衍生品投资	-	-
6	买入返售金融资产	-	-

	其中：买断式回购的买入返售金融资产	-	-
7	银行存款和结算备付金合计	37,727,360.17	12.55
8	其他各项资产	99,059.95	0.03
9	合计	300,614,970.13	100.00

## 7.2 报告期末按行业分类的股票投资组合

### 7.2.1 报告期末按行业分类的境内股票投资组合

金额单位：人民币元

代码	行业类别	公允价值（元）	占基金资产净值比例（%）
A	农、林、牧、渔业	-	-
B	采矿业	-	-
C	制造业	115,404,021.08	38.59
D	电力、热力、燃气及水生产和供应业	-	-
E	建筑业	-	-
F	批发和零售业	-	-
G	交通运输、仓储和邮政业	7,602,174.00	2.54
H	住宿和餐饮业	-	-
I	信息传输、软件和信息技术服务业	93,964,638.13	31.42
J	金融业	14,536,454.80	4.86
K	房地产业	-	-
L	租赁和商务服务业	-	-
M	科学研究和技术服务业	-	-
N	水利、环境和公共设施管理业	-	-
O	居民服务、修理和其他服务业	-	-
P	教育	-	-
Q	卫生和社会工作	-	-
R	文化、体育和娱乐业	31,281,262.00	10.46
S	综合	-	-
	合计	262,788,550.01	87.88

### 7.2.2 报告期末按行业分类的港股通投资股票投资组合

本基金本报告期末未持有港股通投资股票。

## 7.3 期末按公允价值占基金资产净值比例大小排序的所有股票投资明细

金额单位：人民币元

序号	股票代码	股票名称	数量（股）	公允价值（元）	占基金资产净值比例（%）
1	002415	海康威视	767,880	25,424,506.80	8.50

2	688188	柏楚电子	134,503	25,361,885.68	8.48
3	688200	华峰测控	159,508	24,404,724.00	8.16
4	002410	广联达	711,715	23,123,620.35	7.73
5	603444	吉比特	46,900	23,033,059.00	7.70
6	600570	恒生电子	407,780	18,060,576.20	6.04
7	300059	东方财富	1,023,694	14,536,454.80	4.86
8	601928	凤凰传媒	1,027,300	11,711,220.00	3.92
9	688981	中芯国际	227,609	11,498,806.68	3.85
10	601098	中南传媒	894,500	10,376,200.00	3.47
11	300760	迈瑞医疗	34,200	10,253,160.00	3.43
12	600519	贵州茅台	6,000	10,146,000.00	3.39
13	601019	山东出版	1,002,600	9,193,842.00	3.07
14	000858	五粮液	55,100	9,012,707.00	3.01
15	688385	复旦微电	175,826	8,808,882.60	2.95
16	002352	顺丰控股	168,600	7,602,174.00	2.54
17	300750	宁德时代	25,700	5,879,903.00	1.97
18	000568	泸州老窖	24,800	5,197,336.00	1.74
19	002594	比亚迪	18,500	4,777,995.00	1.60
20	688777	中控技术	69,855	4,385,496.90	1.47

#### 7.4 报告期内股票投资组合的重大变动

##### 7.4.1 累计买入金额超出期初基金资产净值 2%或前 20 名的股票明细

金额单位：人民币元

序号	股票代码	股票名称	本期累计买入金额	占期初基金资产净值比例(%)
1	002410	广联达	12,533,823.60	4.30
2	300059	东方财富	11,392,263.60	3.91
3	688200	华峰测控	11,113,506.49	3.81
4	688385	复旦微电	9,258,984.38	3.18
5	002415	海康威视	8,979,959.00	3.08
6	688188	柏楚电子	8,651,908.52	2.97
7	002594	比亚迪	4,570,744.00	1.57
8	603444	吉比特	2,670,630.00	0.92
9	300750	宁德时代	2,228,721.00	0.76
10	000858	五粮液	1,982,829.00	0.68
11	600519	贵州茅台	1,581,306.00	0.54
12	600570	恒生电子	1,493,757.40	0.51
13	688981	中芯国际	1,226,564.68	0.42
14	601098	中南传媒	1,224,260.00	0.42
15	601928	凤凰传媒	1,191,584.00	0.41
16	300760	迈瑞医疗	917,343.00	0.31
17	000568	泸州老窖	667,548.00	0.23
18	688111	金山办公	589,039.19	0.20
19	601019	山东出版	443,561.00	0.15

20	600925	苏能股份	55,372.80	0.02
----	--------	------	-----------	------

注：买入金额按买入成交金额（成交单价乘以成交数量）填列，不考虑相关交易费用。

#### 7.4.2 累计卖出金额超期初基金资产净值 2%或前 20 名的股票明细

金额单位：人民币元

序号	股票代码	股票名称	本期累计卖出金额	占期初基金资产净值比例 (%)
1	603444	吉比特	14,712,843.00	5.05
2	601019	山东出版	14,086,743.00	4.83
3	601928	凤凰传媒	11,699,027.97	4.01
4	601098	中南传媒	9,863,305.00	3.38
5	002410	广联达	8,727,349.32	2.99
6	002415	海康威视	7,387,886.00	2.53
7	688200	华峰测控	5,513,760.59	1.89
8	300628	亿联网络	4,348,415.60	1.49
9	688188	柏楚电子	3,449,276.23	1.18
10	600036	招商银行	1,089,898.00	0.37
11	600570	恒生电子	970,599.35	0.33
12	002352	顺丰控股	882,371.00	0.30
13	000858	五粮液	798,930.00	0.27
14	688111	金山办公	702,141.79	0.24
15	000333	美的集团	128,889.00	0.04
16	001301	尚太科技	88,527.12	0.03
17	601136	首创证券	79,804.76	0.03
18	600925	苏能股份	65,587.20	0.02
19	001311	多利科技	47,759.29	0.02
20	001314	亿道信息	29,819.60	0.01

注：卖出金额按卖出成交金额（成交单价乘以成交数量）填列，不考虑相关交易费用。

#### 7.4.3 买入股票的成本总额及卖出股票的收入总额

单位：人民币元

买入股票成本（成交）总额	82,939,860.37
卖出股票收入（成交）总额	84,879,128.70

注：买入股票成本、卖出股票收入均按买卖成交金额（成交单价乘以成交数量）填列，不考虑相关交易费用。

#### 7.5 期末按债券品种分类的债券投资组合

本基金本报告期末未持有债券。

#### 7.6 期末按公允价值占基金资产净值比例大小排序的前五名债券投资明细

本基金本报告期末未持有债券。

**7.7 期末按公允价值占基金资产净值比例大小排序的所有资产支持证券投资明细**

本基金本报告期末未持有资产支持证券。

**7.8 报告期末按公允价值占基金资产净值比例大小排序的前五名贵金属投资明细**

本基金本报告期末未持有贵金属投资。

**7.9 期末按公允价值占基金资产净值比例大小排序的前五名权证投资明细**

本基金本报告期末未持有权证。

**7.10 本基金投资股指期货的投资政策**

本基金本报告期末未持有股指期货。

**7.11 报告期末本基金投资的国债期货交易情况说明****7.11.1 本期国债期货投资政策**

本基金本报告期末未持有国债期货。

**7.11.2 本期国债期货投资评价**

本基金本报告期末未持有国债期货。

**7.12 投资组合报告附注****7.12.1 基金投资的前十名证券的发行主体本期是否出现被监管部门立案调查，或在报告编制日前一年内受到公开谴责、处罚的情形**

本基金投资的前十名证券的发行主体本期没有被监管部门立案调查或在本报告编制日前一年内受到公开谴责、处罚的情况。

**7.12.2 基金投资的前十名股票是否超出基金合同规定的备选股票库**

本基金投资的前十名股票没有超出基金合同规定的备选股票库。

**7.12.3 期末其他各项资产构成**

单位：人民币元

序号	名称	金额
1	存出保证金	21,409.09
2	应收清算款	-
3	应收股利	-
4	应收利息	-
5	应收申购款	77,650.86
6	其他应收款	-
7	待摊费用	-
8	其他	-
9	合计	99,059.95

**7.12.4 期末持有的处于转股期的可转换债券明细**

本基金本期末未持有处于转股期的可转换债券。



### 7.12.5 期末前十名股票中存在流通受限情况的说明

本基金本报告期末前十名股票中不存在流通受限情况。

## § 8 基金份额持有人信息

### 8.1 期末基金份额持有人户数及持有人结构

份额单位：份

份额级别	持有人户数 (户)	户均持有的基金份额	持有人结构			
			机构投资者		个人投资者	
			持有份额	占总份额比例 (%)	持有份额	占总份额比例 (%)
农银信息传媒股票 A	12,744	21,541.73	960,503.40	0.35	273,567,290.85	99.65
农银信息传媒股票 C	887	1,847.83	0.00	0.00	1,639,026.90	100.00
合计	13,631	20,260.20	960,503.40	0.35	275,206,317.75	99.65

注：本基金机构、个人投资者持有份额占总份额比例的计算中，对下属分级基金，比例的分母采用各自级别的份额；对合计数，比例的分母采用下属分级基金份额的合计数。

### 8.2 期末基金管理人的从业人员持有本基金的情况

项目	份额级别	持有份额总数 (份)	占基金总份额比例 (%)
基金管理人所有从业人员持有本基金	农银信息传媒股票 A	53,574.24	0.0195
	农银信息传媒股票 C	87.85	0.0054
	合计	53,662.09	0.0194

注：从业人员持有份额占总份额比例的计算中，对下属分级基金，比例的分母采用各自级别的份额；对合计数，比例的分母采用下属分级基金份额的合计数。

### 8.3 期末基金管理人的从业人员持有本开放式基金份额总量区间情况

项目	份额级别	持有基金份额总量的数量区间 (万份)
本公司高级管理人员、基金投资和部门负责人持有本开放式基金	农银信息传媒股票 A	0~10
	农银信息传媒股票 C	-
	合计	0~10
本基金基金经理持有本开放式基金	农银信息传媒股票 A	0~10
	农银信息传媒股票 C	-

	合计
	0~10

## § 9 开放式基金份额变动

单位：份

项目	农银信息传媒股票 A	农银信息传媒股票 C
基金合同生效日 (2015 年 6 月 24 日) 基金份额总额	4,569,455,478.45	-
本报告期期初基金 份额总额	284,426,072.32	-
本报告期基金总申 购份额	24,193,670.15	3,333,816.62
减：本报告期基金 总赎回份额	34,091,948.22	1,694,789.72
本报告期基金拆分 变动份额	-	-
本报告期末基金 份额总额	274,527,794.25	1,639,026.90

注：总申购份额含红利再投、转换入份额；总赎回份额含转换出份额。

## § 10 重大事件揭示

### 10.1 基金份额持有人大会决议

报告期内无基金份额持有人大会决议。

### 10.2 基金管理人、基金托管人的专门基金托管部门的重大人事变动

本报告期内，基金管理人未发生重大人事变动。本报告期基金托管人的专门基金托管部门无重大人事变动。

### 10.3 涉及基金管理人、基金财产、基金托管业务的诉讼

报告期内无涉及基金管理人、基金财产的诉讼。本报告期，无涉及基金托管业务的诉讼事项。

### 10.4 基金投资策略的改变

报告期内本基金投资策略未发生改变。

### 10.5 为基金进行审计的会计师事务所情况

报告期内未发生改聘会计师事务所的情况。

## 10.6 管理人、托管人及其高级管理人员受稽查或处罚等情况

### 10.6.1 管理人及其高级管理人员受稽查或处罚等情况

报告期内未发生基金管理人及其高级管理人员受监管部门稽查或处罚的情况。

### 10.6.2 托管人及其高级管理人员受稽查或处罚等情况

本报告期内托管人及其高级管理人员无受稽查或处罚等情况。

## 10.7 基金租用证券公司交易单元的有关情况

### 10.7.1 基金租用证券公司交易单元进行股票投资及佣金支付情况

金额单位：人民币元

券商名称	交易单元数量	股票交易		应支付该券商的佣金		备注
		成交金额	占当期股票成交总额的比例 (%)	佣金	占当期佣金总量的比例 (%)	
民生证券	2	52,950,377.83	31.59	38,720.92	27.91	-
东方证券	2	28,696,322.04	17.12	26,724.62	19.26	-
中信建投证券	2	16,655,215.49	9.94	12,180.07	8.78	-
东方财富证券	2	16,529,111.90	9.86	15,393.47	11.09	-
东吴证券	2	15,066,265.00	8.99	11,018.07	7.94	-
银河证券	2	9,560,095.20	5.70	8,903.35	6.42	-
国泰君安证券	2	7,627,256.64	4.55	7,103.54	5.12	-
中信证券	3	7,207,405.83	4.30	6,712.56	4.84	-
中泰证券	2	4,196,459.42	2.50	3,907.91	2.82	-
东北证券	2	4,092,047.12	2.44	3,810.88	2.75	-
长江证券	2	2,622,300.00	1.56	2,442.16	1.76	-
天风证券	2	1,235,494.00	0.74	903.50	0.65	-
国盛证券	2	771,327.00	0.46	564.14	0.41	-
安信证券	2	387,784.09	0.23	361.13	0.26	-
东兴证券	2	-	-	-	-	-
海通证券	2	-	-	-	-	-
华宝证券	2	-	-	-	-	-

华泰证券	2	-	-	-	-	-
申万宏源 证券	2	-	-	-	-	-
西南证券	2	-	-	-	-	-
兴业证券	2	-	-	-	-	-

注：1、交易单元选择标准有：

- (1)、实力雄厚,注册资本不少于 20 亿元人民币。
- (2)、市场形象及财务状况良好。
- (3)、经营行为规范,内控制度健全,最近一年未因发生重大违规行为而受到国家监管部门的处罚。
- (4)、内部管理规范、严格,具备能够满足基金高效、安全运作的通讯条件。
- (5)、研究实力较强,具有专门的研究机构和专职研究人员,能及时、定期、全面地为基金提供宏观经济、行业情况、市场走向、个股分析的研究报告及周到的信息服务。

公司研究部、投资部、投资理财部分别提出租用交易席位的申请,集中交易室汇总后提交总经理办公会议研究决定。席位租用协议到期后,研究部、投资部、投资理财部应对席位所属券商进行综合评价。总经理办公会议根据综合评价,做出是否续租的决定。

2、本基金本报告期新增民生证券、国盛证券交易单元,无剔除交易单元。

#### 10.7.2 基金租用证券公司交易单元进行其他证券投资的情况

金额单位：人民币元

券商名称	债券交易		债券回购交易		权证交易	
	成交金额	占当期债券成交总额的比例(%)	成交金额	占当期债券回购成交总额的比例(%)	成交金额	占当期权证成交总额的比例(%)
民生证券	-	-	-	-	-	-
东方证券	-	-	-	-	-	-
中信建投证券	-	-	-	-	-	-
东方财富证券	-	-	-	-	-	-
东吴证券	-	-	-	-	-	-
银河证券	-	-	-	-	-	-

国泰君安证券	-	-	-	-	-	-
中信证券	-	-	-	-	-	-
中泰证券	-	-	-	-	-	-
东北证券	-	-	-	-	-	-
长江证券	-	-	-	-	-	-
天风证券	-	-	-	-	-	-
国盛证券	-	-	-	-	-	-
安信证券	-	-	-	-	-	-
东兴证券	-	-	-	-	-	-
海通证券	-	-	-	-	-	-
华宝证券	-	-	-	-	-	-
华泰证券	-	-	-	-	-	-
申万宏源证券	-	-	-	-	-	-
西南证券	-	-	-	-	-	-
兴业证券	-	-	-	-	-	-

### 10.8 其他重大事件

序号	公告事项	法定披露方式	法定披露日期
1	农银汇理信息传媒主题股票型证券投资基金 2022 年第 4 季度报告	证券日报、基金管理人网站	2023 年 1 月 19 日
2	农银汇理信息传媒主题股票型证券投资基金 2022 年年度报告	证券日报、基金管理人网站	2023 年 3 月 29 日
3	农银汇理信息传媒主题股票型证券投资基金 2023 年第 1 季度报告	证券日报、基金管理人网站	2023 年 4 月 20 日
4	农银汇理基金管理有限公司关于农银汇理信息传媒主题股票型证券投资基金增设 C 类份额并修改基金合同、托管协议部分条款的公告	证券日报、基金管理人网站	2023 年 5 月 25 日
5	农银汇理信息传媒主题股票型证券投资基金基金产品资料概要更新	证券日报、基金管理人网站	2023 年 5 月 30 日

6	关于农银汇理信息传媒主题股票型证券投资基金暂停大额申购、转换转入和定期定额投资业务的公告	证券日报、基金管理人网站	2023 年 5 月 30 日
7	农银汇理信息传媒主题股票型证券投资基金-招募说明书更新-2023 年第 1 次	证券日报、基金管理人网站	2023 年 5 月 30 日
8	农银汇理信息传媒主题股票型证券投资基金托管协议	证券日报、基金管理人网站	2023 年 5 月 30 日
9	农银汇理信息传媒主题股票型证券投资基金基金合同	证券日报、基金管理人网站	2023 年 5 月 30 日
10	农银汇理信息传媒主题股票型证券投资基金基金产品资料概要更新	证券日报、基金管理人网站	2023 年 6 月 29 日
11	农银汇理信息传媒主题股票型证券投资基金-招募说明书更新-2023 年第 2 次	证券日报、基金管理人网站	2023 年 6 月 29 日

## § 11 影响投资者决策的其他重要信息

### 11.1 报告期内单一投资者持有基金份额比例达到或超过 20%的情况

本基金本报告期内无单一投资者持有基金份额比例达到或超过 20%的情况。

### 11.2 影响投资者决策的其他重要信息

无。

## § 12 备查文件目录

### 12.1 备查文件目录

- 1、中国证监会准予注册本基金募集的文件；
- 2、《农银汇理信息传媒主题股票型证券投资基金基金合同》；
- 3、《农银汇理信息传媒主题股票型证券投资基金托管协议》；
- 4、基金管理人业务资格批件、营业执照；
- 5、基金托管人业务资格批件和营业执照复印件；
- 6、本报告期内公开披露的临时公告。

### 12.2 存放地点

中国（上海）自由贸易试验区银城路 9 号 50 层。

### 12.3 查阅方式

投资者可到基金管理人的住所及网站免费查阅备查文件。在支付工本费后，投资者可在合理时间内取得备查文件的复制件或复印件。

农银汇理基金管理有限公司

2023 年 8 月 25 日